



ပြည်ထောင်စုမြန်မာနိုင်ငံတော်အစိုးရ
 စိုက်ပျိုးရေး၊ မွေးမြူရေးနှင့် ဆည်မြောင်းဝန်ကြီးဌာ
 ကျေးလက်ဒေသဖွံ့ဖြိုးတိုးတက်ရေးဦးစီးဌာန

National Community Driven Development Project
 လူထုဖွံ့ဖြိုးမှုစီမံကိန်း၊ လှိုင်းဘွဲ့မြို့နယ်

ကျေးရွာဖွံ့ဖြိုးရေးအစီအစဉ်



ဆင်ကူးကျေးရွာအုပ်စု
 ဆိတ်ဖူးကုန်းကျေးရွာ

မာတိကာ

<u>စဉ်</u>	<u>အကြောင်းအရာ</u>	<u>စာမျက်နှာ</u>
၁။	လှိုင်းဘွဲ့မြို့နယ်အခြေပြမြေပုံ	၁
၂။	ကျေးရွာမြေပုံ (တည်နေရာ)	၂
၃။	အုပ်စုတွင်ပါဝင်သော ကျေးရွာများစာရင်း	၃
၄။	ကျေးရွာအခြေခံအချက်အလက်များ (ကျေးရွာသမိုင်းကြောင်း)	၄
၅။	လူထုပူးပေါင်းပါဝင်သော လူမှုဆန်းစစ်ခြင်းနှင့် အကဲဖြတ်ခြင်း လုပ်ငန်းစဉ် (PSA/PRA) အကျဉ်းချုပ်ဇယား	၅
၆။	ကျေးရွာဖွံ့ဖြိုးရေးအစီအစဉ်အတွက်အသုံးပြုခဲ့သော PRA tools တစ်ခုချင်းစီအတွက် သုံးသတ်ချက်များ	
	၁။ ကျေးရွာလူမှုရေးနှင့်အရင်းအမြစ်ပြမြေပုံ (Social Map)	၆
	၂။ ရာသီခွင်ပြပြကွဲဒီဇိုင်း (Seasonal Cleander)	၈
	၃။ ဥစ္စာနေကြွယ်ဝမှုပြဇယား (Wealth Ranking)	၁၀
	၄။ ကျား၊မ ပင့်ကူအိမ်သုံးသပ်ခြင်း (Cob Web)	၁၂
	၅။ အရင်းအမြစ်အသုံးချမှုပုံစံပြဇယား (Asset Mapping)	၁၄
	၆။ အဖွဲ့အစည်းချိတ်ဆက်မှုပြဇယား (Veen Diagram).....	၁၇
၇။	ကော်မတီဝင်များရွေးချယ်ခြင်းနှင့် ကျေးရွာဖွံ့ဖြိုးရေးအစီအစဉ် ဆောင်ရွက်မှုမှတ်တမ်း	၂၀
၈။	ကျေးရွာအချက်အလက်များ (PC 1)	၂၁
၉။	စီမံကိန်းစက်ဝန်းအချိန်ဇယား (PC 2)	၂၅
၁၀။	ကျေးရွာဖွံ့ဖြိုးရေးဦးစားပေးအစီအစဉ် (PC 3)	၂၆
၁၁။	အစည်းဝေးမှတ်တမ်းများ	၃၁
၁၂။	ကဏ္ဍအလိုက်ဦးစားပေးဖွံ့ဖြိုးရေးလုပ်ငန်းစဉ်များ	၃၃

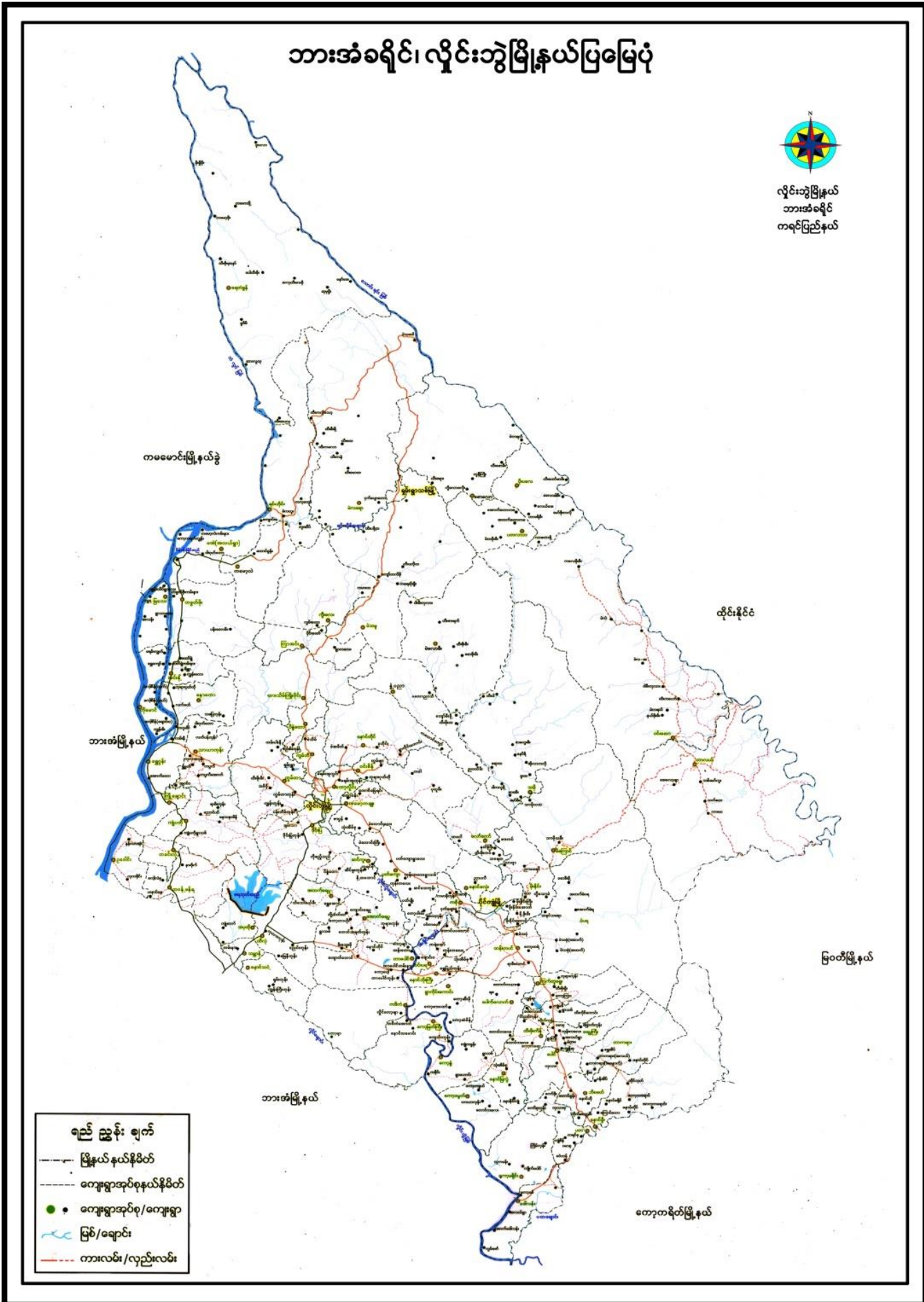

၂။ ကျေးရွာမြေပုံ (တည်နေရာ)

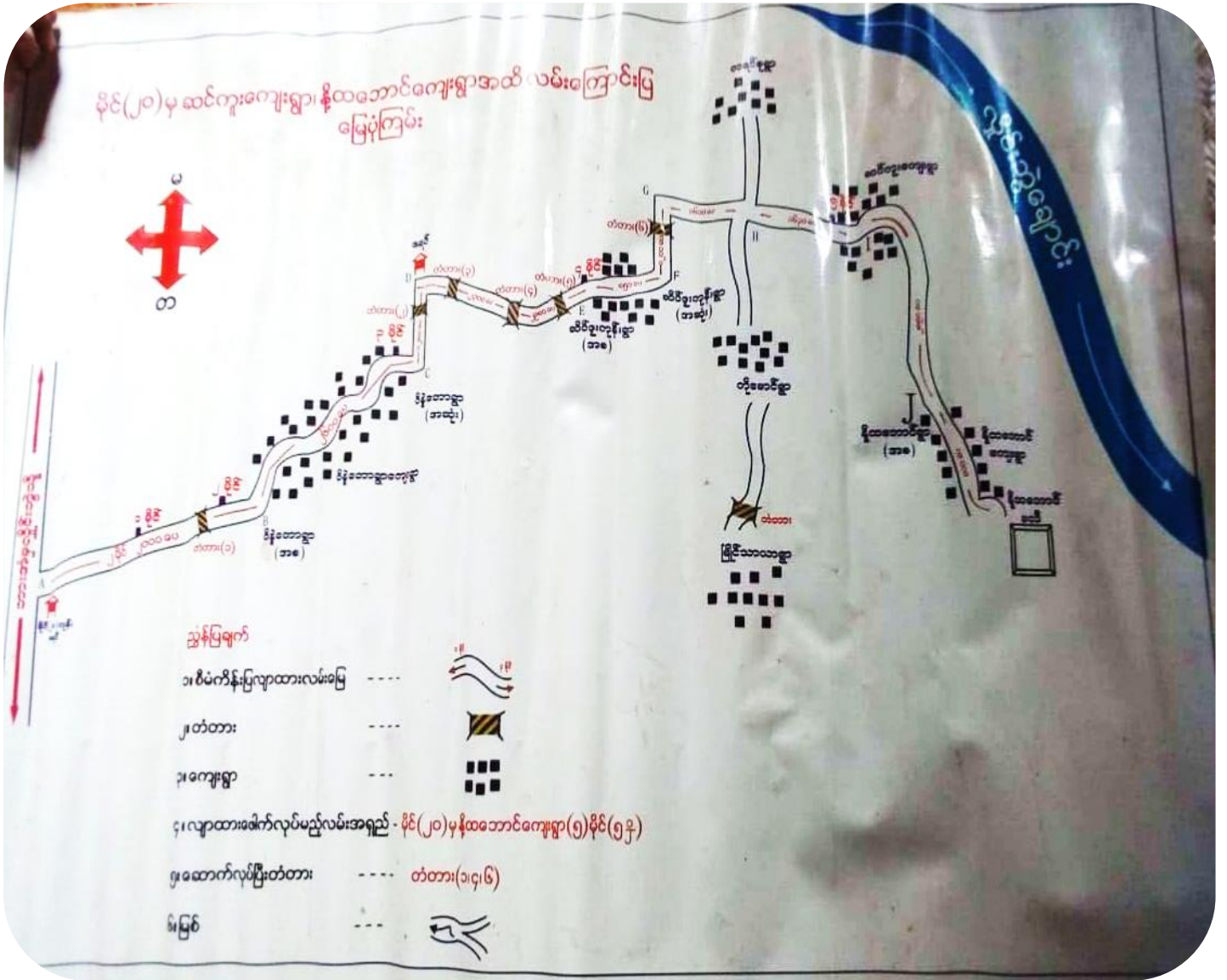

၃။ အုပ်စုတွင်ပါဝင်သော ကျေးရွာများစာရင်း

- ၁။ ဆိတ်ဖူးကုန်း
- ၂။ ဆင်ကူး (ကရင်စု)
- ၃။ ဆင်ကူး (ကုလားစု)
- ၄။ နို့ထဘောင်
- ၅။ မြိုင်သာယာ
- ၆။ ကိုမောင်
- ၇။ အောက်ပိန္နဲတော

Date / /

ဆိတ်ဖူးကုန်းရွာ၏ သမိုင်း အကြောင်း

ဆိတ်ဖူးကုန်းရွာဖြစ်လာခြင်းမှာ အရင်က ဦးထီးပေါ်နှင့်ဒေါ်နန်းဖေါ်နို့ ဆိုတာ ယူနှစ်ဦးက တောနက်
 တောမြေနေရာတစ်ခုမှာ သွားရောက်နေထိုင်ကြတယ်။ အဲဒီ
 တောနက်ကြီးထဲမှာ တောရိုင်းတိရစ္ဆာန်တွေ အပျိုပေါများတယ်
 အဲဒီယူနှစ်ဦးက တောရိုင်းတွေကို ခုတ်ထွင်ရှင်းလင်း ဖြီးမြေ
 ကွက်လပ်တစ်ခု ကိုဖြုတ်ဖြင်ခဲ့တယ်။ တောရိုင်းကို ခုတ်ထွင်ရှင်းလင်း
 ချိန်မှာ တောရိုင်းတိရစ္ဆာန်ဖြစ်တိကျားရဲ့ရန်ကိုလည်း ကြောက်
 ရတယ်။ ဖြီးတော့ အဲဒီမြေကွက်လပ်မှာ တဲအိမ်ကလေးထိုး
 ဖြီးနေထိုင်ခဲ့တယ်။ ကြာလာတော့ ဒေါ်နန်းဖေါ်နို့ ဘက်က အမျိုး
 တစ်ခု သူတို့နဲ့ အတူလာရောက်နေထိုင်ကြတယ်။ ဒေါ်နန်းဖေါ်နို့
 ရဲ့အမျိုးတွေကလဲ မြေနေရာကျယ်လာအောင် ခုတ်ထွင်ရှင်းလင်း
 ခဲ့ပြန်တယ်။ အဲဒီအချိန်မှာ စားမြေတွေပေါ်တဲ အထွက်ကြောင့်
 သူတို့တွေက စားမြေရဲ့ရန်ကို ကြောက်ရတယ်။ ဥပမာချိန်မှာ
 သူတို့တွေက တစ်ယောက်တစ်နေရာစီ အိပ်လို့ မရဘဲ အခုလိုက်
 အိပ်ရတယ်။ မိုးတွင်ချိန်ရောက်တော့ သူတို့နေတဲ့ အိမ်အနီးအနား
 တစ်ဝိုက်မှာ ဆိတ်ဖူးပင်လေးတွေ ထူထပ်များပြားစွာ ပေါက်ရောက်
 လာကြတယ်။ မိုးတွင်း အချိန်ဖြစ်တဲ အထွက်ကြောင့် ရေတွေပျံ
 တက်လာ၊ ရေတွေကြီးလာတော့ နေလို့ မရတော့ဘဲ ကုန်မြေပိုင်း
 မှာတက်ရောက်နေထိုင်ခဲ့တယ်။ သူတို့နေတဲ့နေရာက ကုန်းမြေ
 ပိုင်းဖြစ်သလို ဆိတ်ဖူးပင်များကလည်း အများအပြား ပေါက်ရောက်
 တောင့်ဆိတ်ဖူးကုန်းကျေးရွာဟု ခေါ်ဆိုခဲ့ပါသည်။

enlivo

၅။ လူထုပူးပေါင်းပါဝင်သော လူမှုဆန်းစစ်ခြင်းနှင့် အကဲဖြတ်ခြင်းလုပ်ငန်းစဉ် အကျဉ်းချုပ်ဇယား

လူထု ဗဟိုပြု ဖြစ်ပေါ်ရေး

လူမှုဆန်းစစ်ချက် (PRA) နှင့် သက်ဆိုင်သော အချက်အလက်များ

ကျေးဇူးတင်စာစု ဆိတ်ဖူကုန်

ကျေးဇူးတင်စာစု ဆိတ်ကုန်

စဉ်	ဆွေးနွေးခွဲ စာရွက်စွဲ	အကြောင်းအရာများ	ဆွေးနွေးဆောင်ရွက်မှုအား ပူးများပါအားဖြင့်		ပါဝင်သူ ပူးအရ အတွက်
			ကဏ္ဍ	မ	
၁။	၂၈.၅.၁၉	လူမှုအရင်းအမြစ် မြေပုံနှင့် ဆန်းစစ်ချက်များ	၁၀	၄၀	၅၀
၂။	၂၈.၅.၁၉	ဒုက္ခရောက်ရှိသူ အသံအဓိက ခြားနားဆန်းစစ်ချက်များ	၆	၂၂	၂၈
၃။	၂၈.၅.၁၉	ကျေးဇူးတင်စာစု အဖွဲ့နှင့် ပိုင်ဆိုင်သူ အဖွဲ့ ဦးစီးဆုံးဖြတ်မှု အပေါ်သုံးသပ်ခြင်း ဆန်းစစ်ခြင်းများ	၅	၂၂	၂၇
၄။	၂၈.၅.၁၉	ကုသိုလ်ရေး ဖွဲ့စည်းပုံအားဖြင့် ဆန်းစစ်ချက်များ	၅	၂၈	၃၃
၅။	၂၈.၅.၁၉	ပရိုဂရမ်အဖွဲ့ သတ်မှတ်ခြင်း ဆန်းစစ်ချက်များ	၁၀	၄၀	၅၀
၆။	၂၈.၅.၁၉	ပတ်ဝန်းကျင် (ကျေးဇူးတင်စာစု အဖွဲ့များ၊ ချိတ်ဆက်မှုအဖွဲ့)၊ ဆန်းစစ်ချက်များ	၅	၂၈	၃၃

၆။ ကျေးရွာဖွံ့ဖြိုးရေးအစီအစဉ်အတွက်အသုံးပြုခဲ့သော PRA tools
တစ်ခုချင်းစီအတွက် သုံးသတ်ချက်များ

၁။ ကျေးရွာလူမှုရေးနှင့်အရင်းအမြစ်ပြမြေပုံ (Social Map)

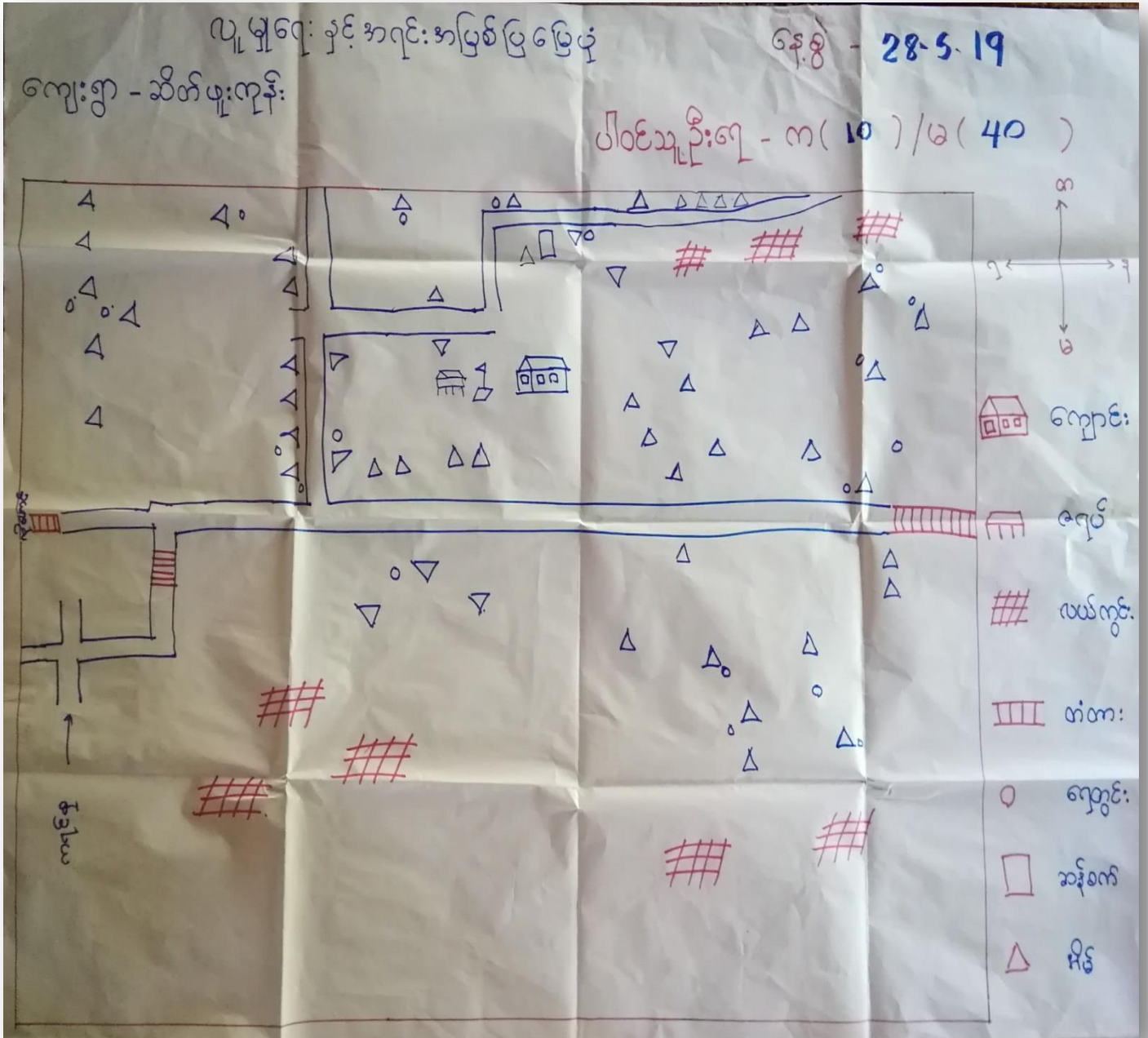

အကျဉ်းအမြစ်ပြုစေပုံ

ဆွေးနွေးခြင်းဆန်းစစ်ခြင်း

ကျေးဇူး-ဆိတ်မှု-ကျင့်

နေ့စွဲ- ၂၈.၅.၁၄

- * ဖြေဆိုပေးပိုင်တွင် တွင် တွင် များ ဤဖို့ ၊ ကျင့် ဖြေပိုင်တွင် တွင် တွင် နည်းသည်။
- * အသက်မွေးဝမ်းကြောင်း လုပ်ငန်း များ အနေဖြင့် လယ် နှင့် ကိုင်း ကို လုပ်ဆောင်ကြသည်။
- * မိုးရာသီတွင် ရွာချင်း ဆက်လမ်း များ ရေလွှမ်းသော လောင်းသွား ရေးလား အတွက် အခမဲ့ အခဲ ဤ သည်။
- * ကျေးဇူးတွင် လျှပ်ခံ ဖိ မရှိ ပါ။ ဆိုလာဖိ ကို အဆင် ဖြေသော အိမ် များ တွင်သာ အသုံး ဖြေနိုင်သည်။
- * ကျေးဇူး တွင် ကျွမ်းကျင် အလုပ်သမား များ အနည်း ငယ် ဤသည်။
- * တိုင်တိုင် ကြက်၊ ငှက်၊ ဆိတ်၊ နွား များ မွေးမြူ ကြသည်။
- * ခိုလှုံပျိုးရေး နည်းပညာ သင်တန်း များ မရ ဤ ပြုပါ။ ခပ်ပါး များ ဖို့ လောင်းသီး နှင့် ထွက် နှိုင်း လျှော့ ကျသည်။

၂။ ရာသီခွင်ပြပြကွဲဒီနီ (Seasonal Cleander)

ရက်စွဲ - 28.5.2019	ရာသီခွင်ပြ ပြကွဲဒီနီ											
ကျေးဇူး - ဆိတ်မှုကုန်း	တန်ခူး	မာဆုန်	နယုန်	ဝါဆို	ဝါခေါင်	တော်သနား	သီတင်းကျွတ်	တန်ခူး	နတ်တော်	ပြာသို	တပို့	တပေါင်း
အကြောင်းကရာ												
စာသိပတူ												
ပွဲတော်												
နိဂုံးပျိုးရေး												
ကျေးဇူးမူ												
ဝင်ငွေ												
ထွက်ငွေ												
အားကပ်ချိန်												
ကမ်းပန်းဆက်သွယ်ရေး												

ရာသီခွင်ပြုပြင်မှု

ဆွေးနွေးခြင်း၊ ဆန်းစစ်ခြင်း

ကျေးဇူး - ဆိတ်မှု၊ ကျန်းမာရေး

နေ့စွဲ - ၂၈. ၅. ၂၀၁၇

- လယ်ယာလုပ်ငန်းကို အဓိကလုပ်ဆောင်ကြသည်။
- အိမ်ခြေ ၃၀၇ လောက် လယ်ယာလုပ်ငန်းကို လုပ်ကိုင်ကြပြီး ကျန်ရှိသော အိမ်ခြေများ၊ ဂျပန်း အလုပ်များ လုပ်ဆောင်ကြသည်။
- နွေရာသီတွင် ပွဲစဉ်များ၊ သောကြာနေ့၊ ထွက်နေ့များ ရှိပါသည်။
- လယ်ယာလုပ်ငန်းမှ အပ အခြားလုပ်ငန်းများ ဝင်ရောက်လုပ်ကိုင်မှု မရှိပါ။
- ဝင်ရောက်လုပ်ကိုင်မှု အစိုးရ၊ ချေးငွေ၊ အခွန် ဖြင့်လည်းကောင်း၊ ဖြည့်ပံ့ပို့ပေးမှုများဖြင့်လည်းကောင်း ဖြေရှင်းခဲ့ကြသည်။
- အမျိုးသမီးများ၏ အသက်မွေးဝမ်းကြောင်းလုပ်ငန်းမှာ ကောက်ခိုက်ကောက်ရိတ်၊ ချေးငွေ အလုပ်များ လုပ်ဆောင်ကြသည်။
- လယ်ယာလုပ်ငန်းတွင် ကျား၊ မတုန်၊ တူလုပ်အား ချေခိုက်ပါသည်။
- တန်ခူး၊ ကဆုန်၊ တပို့တွဲ၊ တပေါင်းလများတွင် အားလပ်ချိန်ရှိပြီး များစွာရှိပါသည်။

ကျေးဇူး - ဆိတ်ဖူးကျွန်း

ဥစ္စာခန့်ကြွယ်ဝမှု

နေ့စွဲ - ၇.၅.၂၀၁၇

အဆင့်	သတ်မှတ်ချက်	အိမ်ထောင်စုအရေအတွက်	ဈာန်ခန့်
အဆင့်မြေ	တိုက်အိမ်၊ သစ်အိမ်၊ လယ်ကေ (၁၀-၂၀)ဧက၊ ကား၊ ဆိုင်ကယ်၊ နွား၊ ကျွဲ၊ လယ်ထွန်ခက်၊ မြွေခက်၊ ဂျေ့ခပ်ခက်၊ ခက်ဓလှေ၊ ဆန်ခက်၊ အထက်တန်း အထိကျောင်းထားပေးနိုင် (သာ၊ သမီး)၊	၇၀	၃၃-၃၃၇
အလယ်အလတ်	သစ်အိမ်၊ လယ်ကေ (၅-၁၀)ဧက၊ ဂျပန်း၊ ကျွဲ၊ နွား၊ ဆိတ်၊ ဆိုင်ကယ်၊ ဖုန်း၊ ဝက်၊ ငြက်၊ အလယ်တန်းထိကျောင်းထားနိုင်၊	၇၀	၃၃-၃၃၇
အဆင့်မမြေ	ဝါးအိမ်၊ ငြက်၊ ဝက်၊ မုဆိုးမအိမ်၊ ဂျပန်း..	၇၀	၃၃-၃၃၇
	စုစုပေါင်း	၆၀	၁၀၀%

ပါဝင်ဆွေးနွေးသူ ၈-၆ / ၈-၇၇

ဥစ္စာဓနကြွယ်ဝမှု

ဆွေးနွေးခြင်းဆန်းစစ်ခြင်း

ကျေးဇူး - ဆိတ်ဖူးကျန်း

နေ့စွဲ - ၂၈.၅.၂၀၁၇

* ကျေးဇူးတွင် ဥစ္စာဓန အဆင့်သတ်မှတ်ချက်သုံးဆင့်ရှိသည်။

* အဆင့်မြေသောအုပ်စု၊ အလယ်အလတ်အုပ်စု၊ အဆင့်မမြေသောအုပ်စုဟူ၍ သုံးအုပ်စုခွဲထားပါသည်။

* အုပ်စုတစ်ခုစီတွင် အိမ်ထောင်စုအရေအတွက် (၂၀)စီရှိပြီး၊ အိမ်ထောင်စုစုစုပေါင်း (၆၀)ရှိသည်။

* အဆင့်မမြေသောအုပ်စုတွင် အလုပ်အကိုင်အခွင့်လမ်းမရှိသောဇနီးဝင်္ကေ ၂၅ ဦးရှိပြီး ခွဲခြားဖြစ်သည်။

* အလုပ်အကိုင်အခွင့်အလမ်းများ ဖန်တီးပေးခြင်း၊ အားဖြင့် အဆင့်မြေသောအုပ်စုများ၊ အတွက်ဝင်ငွေတိုးလာစေမည် ဖြစ်သည်။

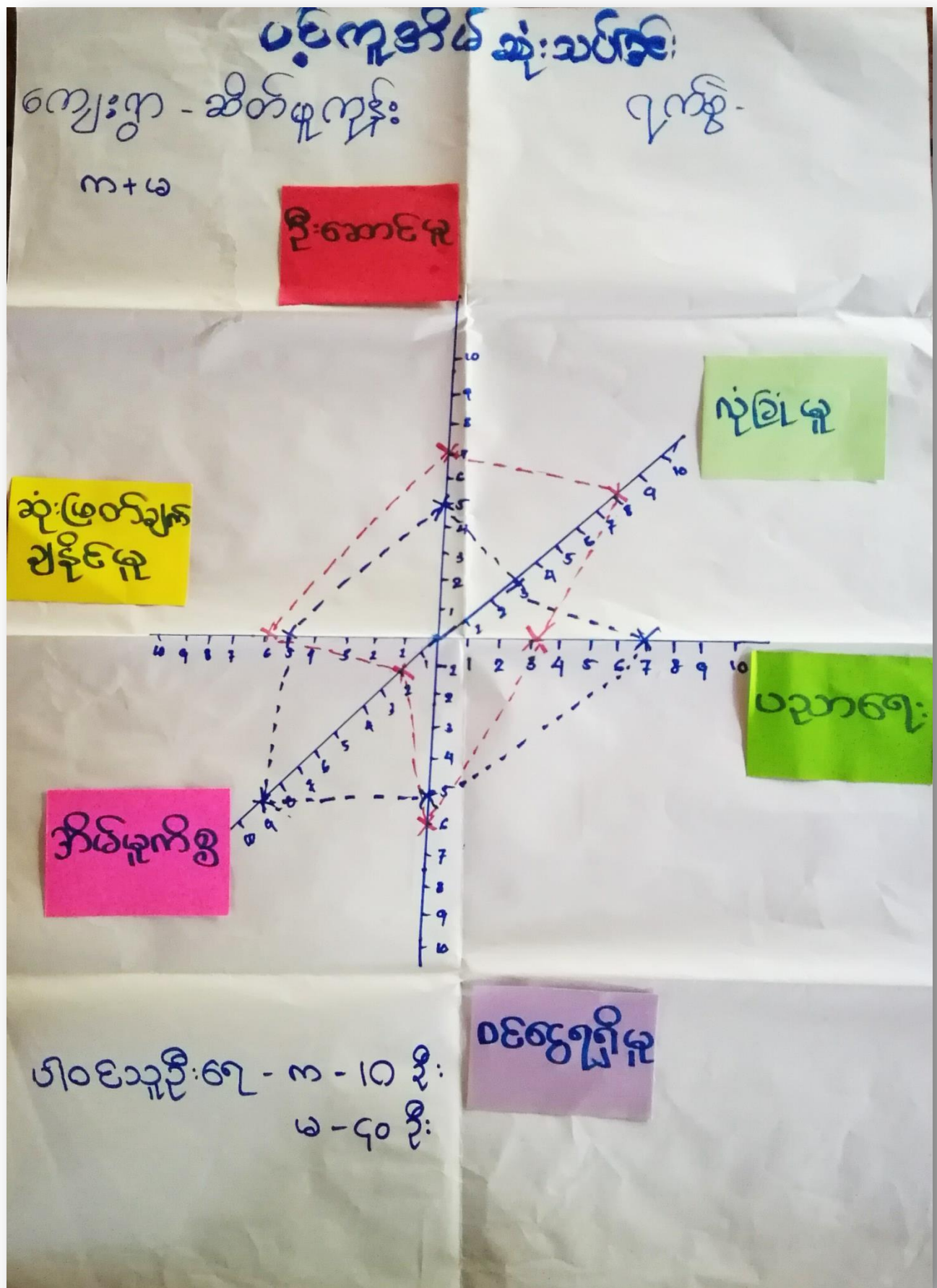

ပဝိက္ခန္တိအိတ်သုံးသပ်ခြင်း

ဆွေးနွေးခြင်း၊ ဆန်းစစ်ခြင်း

ကျေးဇူး - ဆိတ်ဖူးကျိန်

နေ့စွဲ - ၂၈. ၅. ၁၉

- * ဦးဆောင်မှုကဏ္ဍ၊ လုံခြုံမှု၊ ဆုံးဖြတ်ချက်ချနိုင်မှုတို့တွင် အမျိုးသမီးများ အားနည်းကြသည်။ အလောင်းမှာ အမျိုးသမီးများ လုပ်ငန်းအတွေ့အလုံ၊ အားနည်းခြင်း၊ ဦးစားပေးမှု မရှိခြင်း၊ ဝိတ်အား ယေတတ်ခြင်း စတင်ဖြစ်သည်။
- * အလုပ်ကြမ်းတွင် အမျိုးသမီးများ မလုပ်နိုင်သော လောင်းအိတ် မူကွဲတွင်သာ အလုပ်လုပ်ကြရသည်။
- * ဝင်ငွေရရှိမှုတွင် အမျိုးသမီးများ အားနည်းရခြင်းမှာ အိတ်အလုပ်များတွင်သာ အချိန်ကြာသော ဝင်ငွေဖြစ်သည်။
- * အမျိုးသမီးများကို ဖွံ့ဖြိုးရေးလုပ်ငန်းများတွင် လက်တွဲစေခြင်း အားဖြင့် အမျိုးသားများနှင့် တန်းတူဖြစ်လာနိုင်မည်။

အရင်းအမြစ်အသုံးချမှုပုံစံပြဇယား

ကျေးရွာ - ဆိတ်ဖူးကျိန်း နေ့စွဲ - ၂၈.၅.၁၉

ကျား	မ
<p>လယ်ထွန်စက်</p> <p>ဆန်စက်</p>	<p>အင်ဂျင်နီယာစက်</p>
	<p>ရေကွင်း</p> <p>တံတား</p> <p>ရေအိုင်</p> <p>လယ်ယာ</p> <p>ဆိုင်ကယ်</p> <p>စက်ကွေ့</p> <p>မြွေစက်</p> <p>အိမ်မှုပစ္စည်း</p>
	<p>ကား</p> <p>ကျောင်း</p>

ဟောင်ခူဦးရေ - ၈ - ၅ / ၆ - ၂၂

အရင်းအမြစ်တို့၏ ချက်မှပေးသော

ကျေးဇူး-အိတ်မှု-ရရှိ

နေ့စွဲ - ၂၈. ၅. ၁၉

ကျား

မ

ကျား + မ

ဆိုင်ခက်

စက်ပေး

လက်ထွက်ခက်

ခြွေခက်

အင်အားခက်

အိတ်မှုပစ္စည်း

လယ်ယာ

တံတား

ရေ

ရေတွင်း

ဆိုင်ကယ်

ကား

ကျေးဇူး

ဟိုတယ်တို့၏ ၈-၆ ၂၈-၇၇

အဂ္ဂဇာအဖြစ်သုံးစွဲမှု၊ ထိန်းချုပ်မှု

ဆွေးနွေးခြင်း၊ ဆန်းစစ်ခြင်း

ကျေးဇူး - ဆိတ်မှု ကျင့်

နေ့စွဲ - ၇၈.၅.၂၀၁၇

- * ဆန်ခက် နှင့် လယ်ထွန် ခက်တို့ကို အမျိုးသား သီးသန့်သုံးစွဲသည်။
- * ကျောင်း၊ ရေတွင်း၊ တံတား၊ ဂေဟ၊ လယ်၊ ကား၊ ဆိုင်ကယ်၊ ခက်ဗျော၊ ဖြေခက် စသည်တို့ကို အမျိုးသား နှင့် အမျိုးသမီးတန်းတူသုံးစွဲသည်။
- * ဖြေခက်၊ ဆန်ခက်၊ လယ်ထွန်ခက်၊ ခက်ဗျော စသည်တို့ကို အမျိုးသား သီးသန့် ထိန်းချုပ်ထားသည်။
- * အင်ချာခက်၊ အိမ်မှုပစ္စည်းတို့ကို အမျိုးသမီး သီးသန့် ထိန်းချုပ်ထားသည်။
- * အင်ချာခက်ကို အမျိုးသမီး သီးသန့် သုံးစွဲသည်။
- * ကျောင်း၊ တံတား၊ လယ်၊ ဂေဟ၊ ကား၊ ရေတွင်း၊ ဆိုင်ကယ်၊ အိမ်မှုပစ္စည်း စသည်တို့ကို အမျိုးသမီး နှင့် အမျိုးသား တန်းတူ ထိန်းချုပ်ကြသည်။

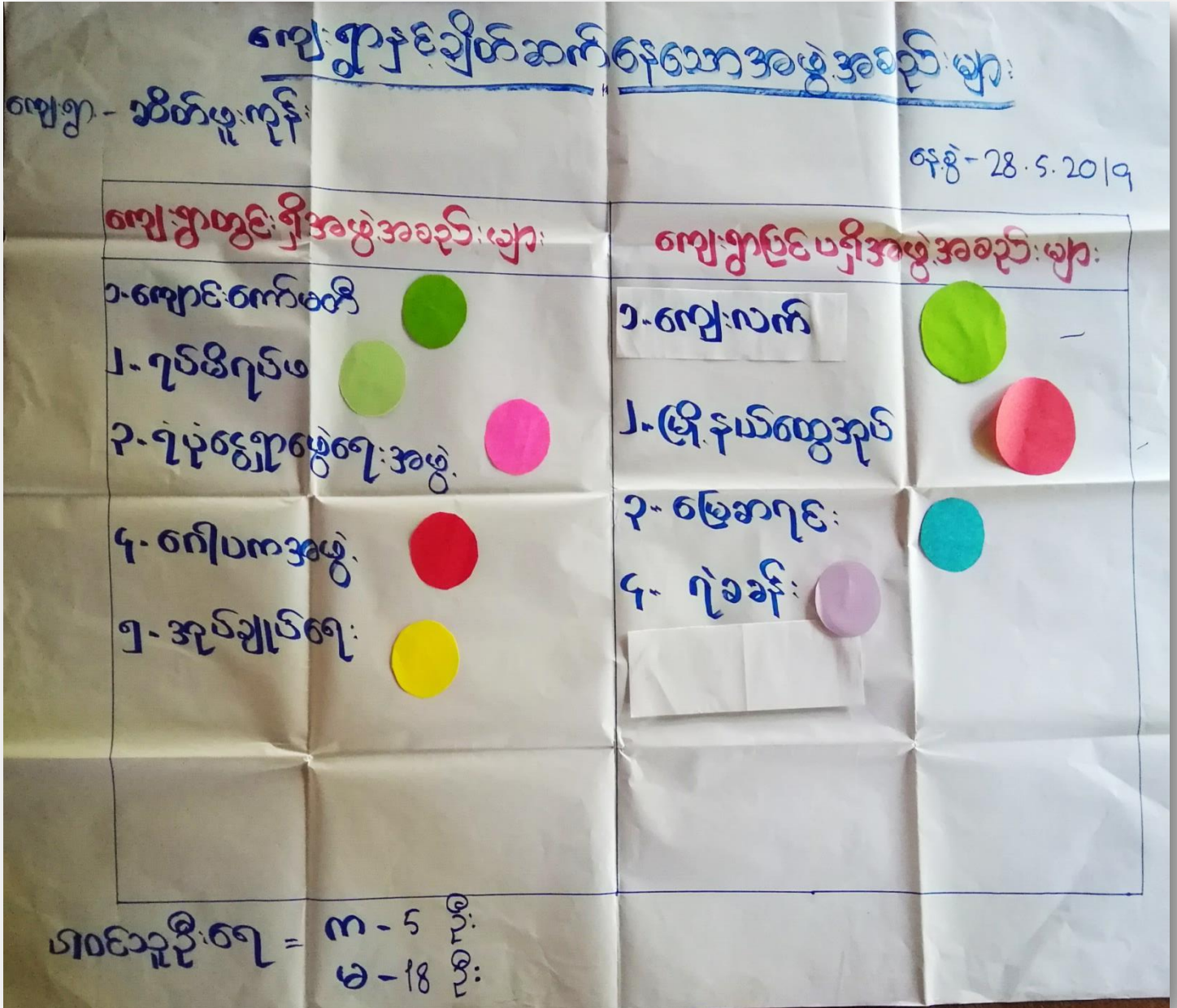

ပဒ: ပုံစံ

ကျေးဇူး - ဆိတ်လူလူနား

နေ့စွဲ - 28.5.2019

၅၆၁
၇၃

ကျေးဇူး

အိမ်
ဆွေအောင်

၇၆၃



၇၆၃ - အိမ်

၈ - ၇၆၃

၉ - ၇၆၃

ပင်းပုခ

ဆွေးနွေးခြင်းဆန်းစစ်ခြင်း

ကျေးဇူး - ဆိတ်မှုကုန်

နေ့စွဲ - ၂၈.၅.၂၀၁၇

- * အုပ်ချုပ်ရေး၊ ဂုဏ်ထိရပ်မ၊ ဂေါပက၊ ကျောင်းကော်မတီ၊ ဂန်ပုံငွေရှာဖွေရေးအဖွဲ့သည် ကျေးဇူးအတွင်းရှိ အဖွဲ့အခင်းများ ဖြစ်သည်။
- * ဖြိုနယ်ထွေအုပ်၊ ကျေးလက်၊ ဂုံခခန်း၊ ဖြေတိုင်းအရေးစသည်တို့သည် ကျေးဇူးဖြင့်ပ ဂှိ အဖွဲ့အခင်းများ ဖြစ်သည်။
- * ဂုဏ်ထူးဖြိုရေးလုပ်ငန်းများကို အုပ်ချုပ်ရေးအဖွဲ့က အဓိကဦးဆောင် ဆောင်ရွက်ပေးသည်။
- * ဂန်ပုံငွေရှာဖွေရေးအဖွဲ့သည် အမျိုးသမီးဦးဆောင်သော အဖွဲ့ဖြစ်သည်။
- * ကျေးဇူးတွင်းရှိ အဖွဲ့အခင်းများသည် အမျိုးသားနှင့် အမျိုးသမီးတန်းတူပါဝင်ကြသည်။
- * ဖြင့်ပဂှိအဖွဲ့အခင်းများ အုပ်ချုပ်ရေးအဖွဲ့နှင့် ချိတ်ဆက်ဖို့ ကျေးဇူးဖြိုရေးလုပ်ငန်းများ ဆောင်ရွက်ကြသည်။

၇။ ကော်မတီဝင်များရွေးချယ်ခြင်းနှင့် ကျေးရွာဖွံ့ဖြိုးရေးအစီအစဉ် ဆောင်ရွက်မှုမှတ်တမ်း



၈။ ကျေးရွာအချက်အလက်များ(PC 1)

ပုံစံ - ၈ - ၁ ကျေးရွာအခြေခံအချက်အလက်များ (Form PC 1)

လမ်းညွှန်ချက်။ ကျေးရွာတစ်ရွာသို့ ပထမဆုံးမိတ်ဆက်ခရီးသွားရောက်သောအခါ လူထုစည်းရုံးရေးမှူးသည် ကျေးရွာခေါင်းဆောင်များအားကျေးရွာအချက်အလက်များကိုမေတ္တာရပ်ခံ၍တောင်းခံရသည်။ ဤအချက်အလက်များကိုစီမံကိန်းမိတ်ဆက်အစည်းဝေးမတိုင်မီတောင်းခံရမည်။ စီမံကိန်းမိတ်ဆက်အစည်းဝေးတွင် လူထုစည်းရုံးရေးမှူးသည် ဤအချက်အလက်များအား စစ်ဆေးပြီး မှန်ကန်အောင်ပြုလုပ်ရမည်။ ပြီးနောက်တွင် လူထုစည်းရုံးရေးမှူးမှ သတင်းအချက်အလက်ထဲသို့ Tablets မှ တဆင့် ဖြည့်သွင်းရမည်။

ကျေးရွာခေါင်းဆောင် အမည် ဦးစောစိန်စာခေဇို	ကျေးရွာခေါင်းဆောင်၏ ဖုန်းနံပါတ် ၀၇၄၃၅၀၄၈၇၀၇	လူထုစည်းရုံးရေးမှူး၏အမည် ဇော်ကျော်စော
ပြည်နယ်၊ တိုင်းဒေသကြီး ကရင်	မြို့နယ် မြို့ဇွဲ	ကျေးရွာအုပ်စု စာခေဇို
	ကျေးရွာ စိန်စာခေဇို	

က။ လူဦးရေ

လူမျိုးစု	အိမ်ထောင်စုအရေအတွက်	ကိုးကွယ်သည့်ဘာသာ	အိမ်ထောင်စုအရေအတွက်
လူမျိုးစု (၁) ကရင်	၈၀	ဘာသာ(၁) ဗုဒ္ဓ	၈၀
လူမျိုးစု (၂) -----		ဘာသာ(၂) -----	
လူမျိုးစု (၃) -----		ဘာသာ(၃) -----	
လူမျိုးစုရော -----		ဘာသာရော -----	
အခြား			
	အရေအတွက်		
မသန်စွမ်းသူများ	၁		
သက်ကြီးရွယ်အိုများ (၆၅ နှစ် နှင့် အထက်)	၂၄		
စစ်ဘေးရှောင်	-		

၃၀၆၈၆
၆၃

	အမျိုးသား(အရေအတွက်)	အမျိုးသမီး(အရေအတွက်)	စုစုပေါင်းအရေအတွက်
လူဦးရေ			
လူမျိုးစု (၁)-ကုဏ်	၂၇၉	၂၄၆	၅၂၅
လူမျိုးစု (၂)-----			
လူမျိုးစု (၃)-----			
အခြား			
အိမ်ထောင်ဦးစီး	၅၂	၆၇	၁၁၉

(ခ)အခြေခံအဆောက်အအုံ အသုံးအဆောင်များ

စာသင်ကျောင်း	အမှတ် ခြစ်ပါ	ကျန်းမာရေး	အမှတ် ခြစ်ပါ	ဘာသာရေးအဆောက် အအုံများ	အမှတ် ခြစ်ပါ
အထက်တန်းကျောင်း	<input type="checkbox"/>	ဆေးရုံ	<input type="checkbox"/>	စေတီ	<input type="checkbox"/>
အလယ်တန်းကျောင်း	<input type="checkbox"/>	ကျန်းမာရေးဌာန	<input type="checkbox"/>	ဘုန်းကြီးကျောင်း	<input type="checkbox"/>
မူလတန်းကျောင်း	<input checked="" type="checkbox"/>	ကျန်းမာရေးဌာနခွဲ	<input type="checkbox"/>	ဟိန္ဒူဘုရားကျောင်း	<input type="checkbox"/>
မူကြိုကျောင်း	<input type="checkbox"/>	ဆေးပေးခန်း	<input type="checkbox"/>	ခရစ်ယာန်ကျောင်း	<input type="checkbox"/>
အခြား	<input type="checkbox"/>	အခြား	<input type="checkbox"/>	ဗလီ	<input type="checkbox"/>
				အခြား	<input type="checkbox"/>
မှတ်ချက်		မှတ်ချက်		မှတ်ချက်	

(ဂ) ကျွမ်းကျင်သူများမှတ်တမ်း (ကျေးရွာတွင်နေထိုင်သော သို့မဟုတ် တခြားရွာမှလာရောက်သောကျွမ်းကျင်သူများ)

(၁) စာသင်ကျောင်း			(၂) ကျန်းမာရေး			(၃) လက်မှုပညာရှင်		
	ရွာတွင်နေထိုင်သူ	အခြားရွာမှလာသူ		ရွာတွင်နေထိုင်သူ	အခြားရွာမှလာသူ		ရွာတွင်နေထိုင်သူ	အခြားရွာမှလာသူ
မူလတန်းပြဆရာ/မ	<input type="checkbox"/>	<input checked="" type="checkbox"/>	ဆရာဝန်	<input type="checkbox"/>	<input type="checkbox"/>	လက်သမား	<input checked="" type="checkbox"/>	<input type="checkbox"/>
အထက်တန်းပြဆရာ/မ	<input type="checkbox"/>	<input type="checkbox"/>	လက်ထောက်ကျန်းမာရေးမှူး	<input type="checkbox"/>	<input type="checkbox"/>	ပန်းရံ	<input checked="" type="checkbox"/>	<input type="checkbox"/>
အလယ်တန်းပြဆရာ/မ	<input type="checkbox"/>	<input type="checkbox"/>	အမျိုးသမီးကျန်းမာရေးဆရာမ	<input type="checkbox"/>	<input type="checkbox"/>	လျှပ်စစ်ကျွမ်းကျင်၊ မီးသမား	<input checked="" type="checkbox"/>	<input type="checkbox"/>
မူကြိုဆရာ/မ	<input type="checkbox"/>	<input type="checkbox"/>	သားဖွားဆရာမ	<input checked="" type="checkbox"/>	<input type="checkbox"/>	ရေပိုက်သွယ်သူ	<input type="checkbox"/>	<input checked="" type="checkbox"/>
အခြား	<input type="checkbox"/>	<input type="checkbox"/>	ပြည်သူ့ကျန်းမာရေးလုပ်သား	<input type="checkbox"/>	<input type="checkbox"/>	စက်ပြင်ဆရာ	<input checked="" type="checkbox"/>	<input type="checkbox"/>
မှတ်ချက်			မှတ်ချက်			မှတ်ချက်		

(ဃ) ကျေးရွာသို့ ရောက်ရှိနိုင်သည့်လမ်းအခြေအနေ / ကျေးရွာတစ်ရွာသည် ၎င်း၏ကျေးရွာအုပ်စုနှင့် ဆက်သွယ်ထားသော လမ်းအခြေအနေ (အောက်ပါတို့ကိုဝိုင်းပါ)

ကျောက်ကြမ်းလမ်း ကတ္တရာလမ်း ကွန်ကရစ်လမ်း မော်တော်ဆိုင်ကယ်လမ်း
 ကျောက်ခင်းလမ်း မြေသားလမ်း လူသွားလမ်း အခြား _____

(င) ကျေးရွာဖွံ့ဖြိုးမှုစီမံချက်

- (၁) လူထုဗဟိုပြုစီမံကိန်းမစတင်မီ ဤကျေးရွာတွင်ကျေးရွာဖွံ့ဖြိုးမှု စီမံချက်ရှိခဲ့ပါသလား? ဝိုင်းပါ
- (၂) ရှိခဲ့ပါလျှင် ဤစီမံချက်ကို မည်သည့် ခုနှစ်တွင်ပြင်ဆင်ခဲ့ပါသနည်း? ရှိပါသည်/မရှိပါ/မသိပါ
- (၃) ဤစီမံချက်ကို မြို့နယ်မှအတည်ပြုခဲ့ပါသလား? နှစ်-----/မသိပါ
- ပြုခဲ့ပါသည်/မပြုခဲ့ပါ /မသိပါ

(စ) ခရီးအကွာအဝေး

(၁) ဤကျေးရွာ၏ပဟိုမှ၎င်းကျေးရွာအုပ်စု၏ပဟိုအထိခရီးမိုင်မည်မျှကွာဝေးသနည်း? မိုင်---၀---/မသိပါ

(၂) ဤကျေးရွာမှ ၎င်းကျေးရွာအုပ်စုပဟိုအထိသွားလာရာတွင်ကြာမြင့်သည့်အချိန်။

ခြောက်သွေ့ရာသီတွင်ကြာချိန်-----၀-----ထော်လာဂျီ/မော်တော်ဆိုင်ကယ်/ခြေလျင်/လား/မော်တော်ဘုတ်/
အခြား -----

မိုးရာသီတွင်ကြာချိန်-----၀-----ထော်လာဂျီ/မော်တော်ဆိုင်ကယ်/ခြေလျင်/လား/မော်တော်ဘုတ်/
အခြား -----

(ဆ) ပတ်ဝန်းကျင်ဆိုင်ရာသဘာဝဘေးအန္တရာယ်

ဤကျေးရွာတွင်ကြေးခြင်းကဲ့သို့ သဘာဝဘေးအန္တရာယ်ကျရောက်ဖူးခြင်း ရှိပါသလား။

မရှိပါ ရှိပါသည် ရှိလျှင်ဖော်ပြပါ-----၀၅၆၅-----

(ဇ) ကျေးရွာတွင် ဖွဲ့စည်းထားသော အဖွဲ့အစည်းများ

လူထုပဟိုပြုစီမံကိန်းမတိုင်မီ ဤကျေးရွာတွင် ကျေးရွာဖွံ့ဖြိုးရေးအတွက် အစိုးရ(သို့)ရွာသားများကိုယ်တိုင်(သို့) စီမံကိန်းတစ်ခုခုမှ ဖွဲ့စည်းထားသည့် အဖွဲ့အစည်းများရှိပါသလား။

(၁) -----

(၂) -----

(ဈ) အထွေထွေအုပ်ချုပ်ရေး ဦးစီးဌာန (GAD) မှ မှတ်တမ်းတင်ထားခြင်း

ဤကျေးရွာသည် အထွေထွေအုပ်ချုပ်ရေး ဦးစီးဌာန (GAD) မှ မှတ်တမ်းတင်ထားမှု ရှိပါသလား။

မရှိပါ ရှိပါသည်

ကျေးရွာခေါင်းဆောင်

အမည် ဒေါ်စာမိဒ်မာဒို

လက်မှတ် [Signature] နေ့စွဲ ၂၁.၅.၁၉

လူထုစည်းရုံးရေးမှူး

အမည် စာမိဒ်မာ

လက်မှတ် [Signature] နေ့စွဲ ၂၁.၅.၁၉

၉။ စီမံကိန်းစက်ဝန်းအချိန်ဇယား(PC 2)

ပုံစံ - ၈ - ၂ - စီမံကိန်းစက်ဝန်းအချိန်ဇယား (PC 2)

လမ်းညွှန်ချက်၊ သက်ဆိုင်ရာလူထုစည်းရုံးရေးမှူး/လက်ထောက်နည်းပညာမှူးများမှ စီမံကိန်းစက်ဝန်းအဆင့်တစ်ခုစီပြီးစီးတိုင်း ကျေးရွာနှင့် ကျေးရွာအုပ်စုအတွက် ဤပုံစံကို ဖြည့်သွင်းရမည်။

စည်းရုံးရေးမှူး/ဝန်ထမ်း အမည် အမျိုးစိန်

နေ့စွဲ ၂၈.၅.၂၀၁၇ စက်ဝန်းအားအမှတ်ခြစ်ပါ စက်ဝန်း(၁) စက်ဝန်း(၂) စက်ဝန်း(၃)
 စက်ဝန်း (၄)

ပြည်နယ်/တိုင်း မကွေး | မြို့နယ် လွင်ဇံ | ကျေးရွာအုပ်စု ဘဇကူး | ကျေးရွာ အိတ်ဖျားကျိန်

စီမံကိန်းဆောင်ရွက်မှုအဆင့်များ	နေ့စွဲ		အစည်းအဝေးတွင်တက်ရောက်သူအရေအတွက်						အိမ်ထောင်စုပေါင်း	အိမ်ထောင်စု %
	စတင်သည့်နေ့	ပြီးဆုံးသည့်နေ့	အမျိုးသားအရေအတွက်	အမျိုးသမီးအရေအတွက်	အိမ်ထောင်စုအရေအတွက်	လူမျိုးစုတက်ရောက်သူအရေအတွက်နှင့် လူမျိုးစုအမည်				
၁။ ကျေးရွာစီမံကိန်း မိတ်ဆက်အစည်းအဝေး	၂၈.၅.၂၀၁၇	၂၈.၅.၂၀၁၇	၁၀	၃၄	၄၄	၄၄		မကွေး	၆၀	၈၁.၆၇
၂။ ကျေးရွာဖွံ့ဖြိုးရေး စီမံချက်ရေးဆွဲခြင်းအစည်းအဝေး	၂၈.၅.၂၀၁၇	၂၈.၅.၂၀၁၇	၁၀	၃၄	၄၄	၄၄		မကွေး	၆၀	၈၁.၆၇
၃။ ကျေးရွာအုပ်စု လုပ်ငန်းဆုံးဖြတ်ချက်ချသည့် အစည်းအဝေး	၁၁.၆.၂၀၁၇	၁၁.၆.၂၀၁၇	၃၄	၁၆	၅၀	၅၀		မကွေး	၆၀	၇၅.၆၇
၄။ မြို့နယ်အဆင့် စီမံကိန်းရေးဆွဲရေးနှင့် အကောင်အထည်ဖော်ရေးကော်မတီ၏ စီမံကိန်း သုံးသပ်မှု အစည်းအဝေး	၁၉.၇.၂၀၁၇	၁၉.၇.၂၀၁၇	မလို	မလို	မလို	မလို				
၅။ မြို့နယ် စီမံကိန်းရေးဆွဲရေးနှင့် အကောင်အထည်ဖော်ရေး ကော်မတီ၏ဆုံးဖြတ်မှုကို ရွာသို့ အသိပေး အကြောင်းကြားသည့် အစည်းအဝေး										
၆။ စီမံကိန်းလုပ်ငန်းခွဲစီမံချက်ရေးဆွဲခြင်း အစည်းအဝေး										
၆.၁။ စီမံကိန်းလုပ်ငန်း အကောင်အထည်ဖော်ရေးအစီအစဉ် ရေးဆွဲခြင်း										

ပုံစံ - ၁ - ၃ ကျေးရွာဖွံ့ဖြိုးရေး ဦးစားပေးအစီအစဉ် (Form PC 3)

လမ်းညွှန်ချက်၊ အဆင့်(၃) ကျေးရွာဖွံ့ဖြိုးရေးအစဉ်အစဉ်အစား ပြီးဆုံးသောအခါ ကျေးရွာဖွံ့ဖြိုးရေး အထောက်အကူပြု ကော်မတီသည် လူထုစည်းရုံးရေးပူးအကူအညီဖြင့် ဤပုံစံကိုပြည့်စုံအောင် ဖြည့်သွင်းရမည်။

လူထုစည်းရုံးရေးပူး/ဝန်ထမ်း အမည် **စော ဖုန်းစင်**

နေ့စွဲ **၂၀. ၅. ၂၀၁၇** ဝက်ဝန်းအား အမှတ်ခြစ်ပါ (✓) ဝက်ဝန်း(၀) ဝက်ဝန်း(၂) ဝက်ဝန်း(၃) ဝက်ဝန်း(၄)

ပြည်နယ်/တိုင်း **ကချင်** ဖြန့်ဖြူးရေး ဝန်ကြီးဌာန **ကျေးရွာအုပ်စု** **ဆင်လူ** ကျေးရွာ **အထောက်အကူပြု**

က။ အခက်အခဲအတားအဆီးများအားဆွေးနွေးခြင်း - ယခုလက်ရှိအခြေအနေတွင် ဤကျေးရွာဖွံ့ဖြိုးရေးအစဉ်အစဉ် အပိုက်အဆက်အတားအဆီးများသည် မည်သည့်အရာများဖြစ်ပါသနည်း။ (အပိုင်းသား/သမီး အနည်းဆုံးအခက်အခဲ ၅ ခုစီဖော်ပြပါ)

အပိုင်းသား အဖွဲ့မှ တင်ပြသောအခက်အခဲအတားအဆီးများ	အပိုင်းသမီး အဖွဲ့မှတင်ပြသောအခက်အခဲအတားအဆီးများ
၀ မိုးရွာသိပ်တွင် လမ်းမကောင်းတော့ ဆွေးနွေးပြီး ဂရုပြုစေရမည်။	၀ မိုးရွာသိပ်တွင် လမ်းပျက်ဆီးတာကြောင့် ဆွေးနွေးပြီး ဂရုပြုစေရမည်။
၂ ရေကြီးတောကြောင့် စတုရန်းပေါ်မှာ လာရခက်ခဲခြင်း။	၂ ရွာပတ်ပတ်မှာ မရှိတော့ ကြောင့် ချွတ်ဆတ်ကျက်ရန် ခက်ခဲခြင်း။
၃ ရေ ကြီးတောကြောင့် ကျောင်းသူ/ဘားများ ချွတ်ဆတ်ခြင်း။	၃ ကျောင်းခြံခင်းရိုး မရှိတော့ ကြောင့် ကျောင်းသူ/ဘားများ လိုအပ်ချက်မရှိတော့ ကြောင့်။
၄ မြေကြီးကျောင်းမရှိတော့ကြောင့် ငါးဖွတ်ကောက်လေးများ ကတည်းက ပျက်စီးနေပြီး နေထိုင်ရခက်ခဲခြင်း။	၄ မိုးရွာသိပ်တွင် ရွာပတ်ပတ်များ ပျက်ဆီးတော့ ကြောင့် ဆွေးနွေးပြီး ဂရုပြုစေရမည်။
၅ ကျောင်းသူ/ဘားများ ကတည်းက ကားပျက် ကျွမ်းကျင်မှု မရှိခြင်း။	၅ ကယုတ်ကိုင် ကျွမ်းကျင်မှု မရှိခြင်း၊ ပျက်စီးနေပြီး ကားပျက်ခြင်း။
၆ စားပေးခန်း မရှိတော့ ကြောင့် ကျွမ်းကျင်မှု မရှိခြင်း။	၆ စားပေးခန်း မရှိတော့ ကြောင့် ကျွမ်းကျင်မှု မရှိခြင်း။
၇ မြေပျက်စီးမှု ကတည်းက မြေပျက်စီးမှု မရှိခြင်း။	၇ မြေပျက်စီးမှု ကတည်းက မြေပျက်စီးမှု မရှိခြင်း။
၈ ရွာပတ်ပတ် မရှိတော့ ကြောင့် ချွတ်ဆတ်ခြင်း။	၈ ရွာပတ်ပတ် မရှိတော့ ကြောင့် ချွတ်ဆတ်ခြင်း။
၉ ကျောင်းခြံခင်းရိုး မရှိတော့ ကြောင့် ကျောင်းသူ/ဘားများ ကတည်းက မြေပျက်စီးမှု မရှိခြင်း။	၉ မြေပျက်စီးမှု ကတည်းက မြေပျက်စီးမှု မရှိခြင်း။
၁၀ မြေပျက်စီးမှု ကတည်းက မြေပျက်စီးမှု မရှိခြင်း။	၁၀ မြေပျက်စီးမှု ကတည်းက မြေပျက်စီးမှု မရှိခြင်း။

ကပျို:ဘ:စဖွဲ့၌ ဝင်ပြောက ကလ်ကဲ
ကတ:ကဆီ:ပျာ:

ကပျို:ဘဖိ:စဖွဲ့၌ ဝင်ပြောက ကလ်ကဲ
ကတ:ကဆီ:ပျာ:

ရွှေကိတုနှင့် ရှေ့ဆုံး:ခြောက်ကောကြောင့်
ကောကံး:ရှေ့၌ရှိ အကလ်ကဲရှိခြင်း:

ထိုအခါရှေ့:မြေကတုက ဆေးဝါး:၂၀၀၅၅၆
၂၂:ဝါးခြင်း:

ဆုဉ်ခြင်း:မျှကောကြောင့် ဧပိယံ၁၁၁
ပျာ:ခိုက်ပျိုး:ကတုက ကလ်ကဲရှိခြင်း

၁။ မျှော်မှန်းခြင်း - နောင်လာမည့် (၅) နှစ် အတွင်း ကျေးရွာဖွံ့ဖြိုးရေး မျှော်မှန်းလျာထားချက်များအား တင်ပြပါ။

အမျိုးသားအဖွဲ့မှ တင်ပြသောမျှော်မှန်းချက်များ		အပျိုသမီးအဖွဲ့မှ တင်ပြသောမျှော်မှန်းချက်များ	
၁။	အဖွဲ့ဝင် ၂ ဦးပါ အဖွဲ့ဝင်များ၏ အားပေးမှုဖြင့်	၁။	လမ်းဆုံဆက်သွယ်ရေး ကောင်းမွန်လာစေရန်
၂။	ရွာခြံအောက်ကန်များ ပညာပေးရေးနှင့် အားပေးရေး အဖွဲ့များ ဖွဲ့စည်းပေးရန်	၂။	ကျန်းမာရေး ကာကွယ်ရေးနှင့် ဖွံ့ဖြိုးရေးများ
၃။	ကျောင်းသား/သူများအတွက် ဖုဒ္ဓါပြင် ဖွဲ့စည်းပေးရန်	၃။	ကျေးလက်အဖွဲ့ ဖွဲ့စည်းပေးရန်
၄။	ကျောင်းသား/သူများအတွက် အားပေးရေး အဖွဲ့များ ဖွဲ့စည်းပေးရန်	၄။	ကျေးလက်အဖွဲ့ ဖွဲ့စည်းပေးရန်
၅။	အားပေးရေး အဖွဲ့များ ဖွဲ့စည်းပေးရန်	၅။	ပညာရေး-တိုးတက် ဖွံ့ဖြိုးရေးများ
၆။	အားပေးရေး အဖွဲ့များ ဖွဲ့စည်းပေးရန်	၆။	ပညာရေး အဖွဲ့များ ဖွဲ့စည်းပေးရန်
၇။	ကျေးလက် အဖွဲ့များ ဖွဲ့စည်းပေးရန်	၇။	ကျေးလက်အဖွဲ့ အဖွဲ့များ ဖွဲ့စည်းပေးရန်
၈။	ကျေးလက် အဖွဲ့များ ဖွဲ့စည်းပေးရန်	၈။	ကျေးလက်အဖွဲ့ အဖွဲ့များ
၉။	ကျေးလက် အဖွဲ့များ ဖွဲ့စည်းပေးရန်		
၁၀။	ကျေးလက် အဖွဲ့များ ဖွဲ့စည်းပေးရန်		

၀၁ လူထုစီမံကိန်း၏ လာမည့် (၄) နှစ်အတွက် အကျုံးဝင်သော ဦးစားပေး ဖွံ့ဖြိုးတိုးတက်မှု လုပ်ငန်း အစီအစဉ်များအား ဝေဖန်ပြပါ။

အဆင့်	ကျေးရွာအတွက် ဦးစားပေး ဖွံ့ဖြိုးတိုးတက်မှု လုပ်ငန်းစဉ်များ	အဆိုပြုသူ (အမျိုးသားများ/ အမျိုးသမီးများ/ အမျိုးသား+ အမျိုးသမီး)	ခန့်မှန်းကုန်ကျ ဝင်ရတ်	အကျိုးခံစားခွင့်ရှိသူ ခန့်မှန်းစဉ် အရေအတွက်
၀	လျှပ်စစ်လမ်းဖိလင်းရေး ၂၄၉၀'	အမျိုးသား + အမျိုးသမီး	၇၀၆၀၀၀၀၀	၅၂၅
၂	ကျောင်းတွင်း ဆက်ရေတူး ရေခင်း ၀၁ တူး တူးပေးမှု	အမျိုးသား + အမျိုးသမီး	၇၃၅၀၀၀၀၀	၅၂၅
၃	ရွာတွင်း ရေကြောလမ်းခင်းခြင်း (၁၀၀' x ၇၈' x ၁')	အမျိုးသား + အမျိုးသမီး	၄၀၀၀၀၀	၅၂၅
၄	ရွာတွင်း ဆက်ကျောက်ချောလမ်း (၁) မိုင် (အိတ်ဖူးကုန်း - ပိဒုံတော)	အမျိုးသား + အမျိုးသမီး	၇၉၂၀၀၀၀၀	၅၂၅
၅	ကျောင်း စုတ်စာတိုင်းဆောက် လုပ်ပေးမှု (၄၀၀' x ၅')	အမျိုးသား + အမျိုးသမီး	၅၂၀၀၀၀၀	၅၂၅
၆	မူလကျောင်းဆောက်လုပ်ပေး မှု (၃၀' x ၂၀')	အမျိုးသား + အမျိုးသမီး	၇၀၈၀၀၀၀၀	၅၂၅
၇	ရွာတွင်း ဆက်ကျောက်ချောလမ်း (၁) မိုင် (အိတ်ဖူးကုန်း - မြင်းဘူတာ)	အမျိုးသား + အမျိုးသမီး	၇၉၂၀၀၀၀၀	၅၂၅
၈	ရွာတွင်း ဆက်ကျောက်ချောလမ်း (၁) မိုင် (အိတ်ဖူးကုန်း - ကျေးရွာ)	အမျိုးသား + အမျိုးသမီး	၇၉၂၀၀၀၀	၅၂၅
၉	ရွာတွင်း ဆက်ကျောက်ချောလမ်း ၁ မိုင် (အိတ်ဖူးကုန်း - ကိုစောင်း)	အမျိုးသား + အမျိုးသမီး	၄၉၅၀၀၀၀၀	၅၂၅
၁၀	ဆေးဆေးဆေး ၇၅၅၅ (၃၀' x ၂၀')	အမျိုးသား + အမျိုးသမီး	၇၀၈၀၀၀၀၀	၅၂၅

ယ: လူထုစီမံကိန်း၏ လာမည့် (၄) နှစ်အတွက် အကျုံးမဝင်သော ဦးစားပေး ဖွံ့ဖြိုးတိုးတက်မှု လုပ်ငန်း အစီအစဉ်များအားဖော်ပြပါ။

အဆင့်	ကျေးရွာအတွက် ဦးစားပေး ဖွံ့ဖြိုးတိုးတက်မှု လုပ်ငန်းစဉ်များ	အဆိုပြုသူ (အမျိုးသားများ/အမျိုးသမီးများ/အမျိုးသား+အမျိုးသမီး)	အခန်းကဏ္ဍ
၁	မွေးမြူရေးကဏ္ဍကဏ္ဍစီမံခန့်ခွဲရေး	ကမ္ဘိုးဘား + ကမ္ဘိုးဘမီး	
၂	ဖိတ်ကျွန်းများကဏ္ဍကဏ္ဍစီမံခန့်ခွဲရေး	ကမ္ဘိုးဘား + ကမ္ဘိုးဘမီး	
၃	ကမ္ဘားပစ္စည်းလုံလောက်စွာထောက်ပံ့ပေးရေး	ကမ္ဘိုးဘား + ကမ္ဘိုးဘမီး	
၄	စိုက်ပျိုးရေး ဘဏ်စနစ်စီမံခန့်ခွဲရေး	ကမ္ဘိုးဘား + ကမ္ဘိုးဘမီး	
၅	ခပါးဗျက်ပျိုးကဏ္ဍကဏ္ဍစီမံခန့်ခွဲရေး	ကမ္ဘိုးဘား + ကမ္ဘိုးဘမီး	

ခေါင်းဆောင်၊ ကျေးရွာစီမံကိန်းအထောက်အကူပြုကော်မတီမှ အတည်ပြုသည်။

အမည်: ဒေါ်သန်းဇော် လက်မှတ်: [Signature] နေ့စွဲ: ၂၈.၅.၂၀၁၉

ကျေးရွာစီမံခန့်ခွဲရေး
ဥက္ကဋ္ဌ

အစည်းအဝေးမှတ်တမ်း

ကျေးရွာအမည် - ဆိတ်ဖူးကုန်း

အချိန်/နေ့ရက် - ၂၈.၅.၂၀၁၇

ကျေးရွာအုပ်စုအမည် - စင်ကျေး

နေရာ - ဆိတ်ဖူးကုန်းရွာ ၃၇၄

အစည်းအဝေးပြုလုပ်ရခြင်းအကြောင်းအရာ ...

ထွေးနေ့ချက်နှင့် ဆုံးဖြတ်ချက်

စာတမ်းအကျဉ်းချုပ်



- စာတမ်းအကျဉ်းချုပ်အရ လူမှုစည်းရုံးရေးမှူး နှင့် စည်းရုံးရေးမှူး မှ ရွေးကောက်ပွဲ ဖြစ်ပေါ်လာပါသည်
- ကျေးရွာအစည်းအဝေးမှ စာတမ်းအကျဉ်းချုပ်အရ ရွေးကောက်ပွဲ ဖြစ်ပေါ်လာပါသည်
- လူမှုစည်းရုံးရေးမှူးမှ စီမံကိန်း မိတ်ဆက် (၁၅) ချက်အား ဖြစ်ပေါ်လာပါသည်
- လူမှုစည်းရုံးရေးမှူး (လူမှုစည်းရုံးရေးမှူး အဖွဲ့အစည်း) မှ ဝန်ထမ်းများ၊ ဝန်ထမ်းများ၊ ဝန်ထမ်းများ၊ ဝန်ထမ်းများ၊ ဝန်ထမ်းများ (၇ ဦး) နှင့် ဝန်ထမ်းများ ဖြစ်ပေါ်လာပါသည်

တိုးတက် သွားသည်များ ကား ဖြစ်လာသည်များ သည် အတည်ပြုခြင်း
များ ပြုလုပ်ပါသည်။

- ကမက ကံ၊ ဝိသနာများကား ဖြစ်လာသည်များ သည် ဖြစ်ခြင်း၊ ပထမနှစ် တွင်
မလေးရွေးချယ်ထားသော လုပ်ငန်းများကား ဦးစားပေး ကျင့်သုံးခြင်း
လုပ်ငန်းများဖြစ်ခြင်း (ဦးစားပေးလုပ်ငန်းများ ဖြစ်လာသည် အတည်ပြုခြင်း
ကား ကျေးဇူးပြုလုပ်မှု လုပ်ငန်းလမ်းဖွဲ့လမ်းပေး ကား ဒုတိယနှစ်
စတင်လုပ်ငန်းတွင် ပြုလုပ်နိုင်ခြင်း ဖြစ်လာသည် ရွေးချယ်ခဲ့ကြပါသည်)

- ကျေးဇူးစီမံခန့်ခွဲမှု နည်းစနစ်များ ဖြစ်လာသည်များ သည် ကော်ပီရိုက် ဖြစ်
အခြေအနေဖြင့် ရွေးချယ် နည်းစနစ် အထူးပေးပါသည် ကိုကော်ပီ သို့သော် ကော်ပီ
လုပ်ငန်းလုပ်ငန်းတွင် အခြေအနေ ငွေကြေးတွင် ဦးစားပေးခြင်းကား ကျေးဇူး
မှ စတင်ပြီး ရွေးချယ်လိုက်ပါသည်။ ဦးစားပေးသည် စာရင်းကိုင် ကျေးဇူး
မှ စတင်လုပ်ငန်းလမ်းပေးခြင်း ငွေကြေး၊ စေခြင်းပုံစံသည် စတင်လုပ်
ထမ်းကုသမှုမှ စာရင်းကိုင် ကျေးဇူး သို့ ကျေးဇူးပြုလုပ်မှု အဆိုပြုချွေးချွေ
လိုက်ပါသည်။ ငွေကြေး ကိုင်လုပ်ငန်းလမ်းပေးပါသည်။

- ကျေးဇူးစီမံကိန်းမှ ကျေးဇူးပေးစေ စကား ပေးခြင်းဖြင့်
ကမက ကံ၊ ဝိသနာများကား ဦးစားပေး ကျင့်သုံးခြင်း ဖြစ်လာသည်

မှတ်တမ်းပြုသူ - အမည် - စောမျိုးစေတီ လက်မှတ်-  ဇူလိုင်လ ၂၈-၅-၂၀၁၉
အတည်ပြုသူ - အမည် - ဒေါ်အေးအေးလက်မှတ်-  ဇူလိုင်လ ၂၈-၅-၂၀၁၉
စီ / စောကုသမှု

၁၂။ ကဏ္ဍအလိုက်ဦးစားပေးဖွံ့ဖြိုးရေးလုပ်ငန်းစဉ်များ

ဥက္ကဋ္ဌ	စဉ်	လုပ်ငန်းအမျိုးအစား	အဆိုပြုသူ (အမှန်ဖြစ်ရန်)			ရက်စွဲ	ထောက်ပံ့မည့်အဖွဲ့အစည်း (သို့) ဌာန	မှတ်ချက်
			ကျား	မ	ကျား+မ			
အခြေခံအဆောက်အအုံကဏ္ဍ (လမ်း/တံတား/ရေရရှိရေး/မီးလင်းရေး)	၁	လျှင်စစ်မီးလင်းရေး			✓	၂၀၁၉	CDD & DRD	
	၂	ကျောင်းတွင်းစက်ရေတွင်းတစ်တွင်း			✓	၂၀၂၀	CDD & DRD	
	၃	ရွာတွင်းမြေသာလမ်းခင်းခြင်း			✓	၂၀၂၁	CDD & DRD	
	၄	ရွာချင်းဆက်ကျောက်ချောလမ်း			✓	၂၀၁၂	DRD	
	၅							
လူမှုစီးပွားရေးကဏ္ဍ (ပညာရေး/ကျန်းမာရေးနှင့်ဆိုင်သော အဆောက်အအုံများနှင့် အခြားလိုအပ်ချက်များ)	၁	ကျောင်းအုတ်တံတိုင်းတည်ဆောက်ခြင်း			✓	၂၀၂၃	ပညာရေးဝန်ကြီးဌာန	
	၂	မူကြိုကျောင်းတည်ဆောက်ခြင်း			✓	၂၀၂၄	ပညာရေးဝန်ကြီးဌာန	
	၃	ဆေးပေးခန်းတည်ဆောက်ခြင်း			✓	၂၀၂၅	ကျန်းမာရေးဝန်ကြီးဌာန	
	၄	ကျောင်းအားကစားပစ္စည်း			✓		ပညာရေးဝန်ကြီးဌာန	
	၅							
သက်မွေးဝမ်းကြောင်းကဏ္ဍ (စိုက်ပျိုးရေး၊ မွေးမြူရေးနှင့်ဆိုင်သော အဆောက်အအုံများနှင့် အခြားလိုအပ်ချက်များ)	၁	မွေးမြူရေးသင်တန်း			✓			
	၂	တိရိစ္ဆာန်များအတွက်ကာကွယ်ဆေး			✓			
	၃	စိုက်ပျိုးရေးသင်တန်း			✓			
	၄	စပါးဖျက်ပိုးကာကွယ်ဆေး			✓			
	၅							
သာသနာရေးအဖွဲ့အစည်းကဏ္ဍ	၁							
	၂							
	၃							
	၄							
	၅							
အခြားကဏ္ဍ (ဌာနဆိုင်ရာများသို့ လွှဲပြောင်းနိုင်ခြင်းနှင့် အကောင်အထည်ဖော်ဆောင်ရွက်ပေးနိုင်ခြင်း မရှိသော လုပ်ငန်းများ)	၁							
	၂							
	၃							
	၄							
	၅							

