

ပြည်ထောင်စုသမ္မတ မြန်မာနိုင်ငံတော် အစိုးရ  
စိုက်ပျိုးရေး၊ မွေးမြူရေးနှင့် ဆည်မြောင်းဝန်ကြီးဌာန  
ကျေးလက်ဒေသဖွံ့ဖြိုးတိုးတက်ရေး ဦးစီးဌာန  
ပျော်ဘွယ်မြို့နယ်



လူထုဗဟိုပြုစီမံကိန်း  
National Community Driven Development Project  
(NCDDP)



ကျေးရွာဖွံ့ဖြိုးရေးအစီအစဉ်  
Village Development Plan (VDP)  
ဆိတ်ချိုကျေးရွာ၊ ဆိတ်ချိုကျေးရွာအုပ်စု



မာတိကာ

- ၁။ မြို့နယ်မြေပုံ
- ၂။ ကျေးရွာမြေပုံ(တည်နေရာ)
- ၃။ အုပ်စုတွင်ပါဝင်သောကျေးရွာများစာရင်း
- ၄။ ကျေးရွာအခြေခံအချက်အလက်များ (ကျေးရွာသမိုင်းကြောင်း)
- ၅။ လူထုပူးပေါင်းပါဝင်သော လူမှုဆန်းစစ်ခြင်းနှင့် အကဲဖြတ်ခြင်းလုပ်ငန်းစဉ်(PSA/PRA)အကျဉ်းချုပ်ဇယား
- ၆။ ကျေးရွာဖွံ့ဖြိုးရေးအစီအစဉ်အတွက်အသုံးပြုခဲ့သော PRA tools များနှင့်တစ်ခုချင်းစီအတွက် သုံးသပ် ချက်များ
- ၇။ ကော်မတီဝင်များရွေးချယ်ခြင်းနှင့်ကျေးရွာဖွံ့ဖြိုးရေးအစီအစဉ်ဆောင်ရွက်မှုမှတ်တမ်းဓါတ်ပုံများ
- ၈။ ကျေးရွာအချက်အလက် (ပုံစံ-၁)
- ၉။ စီမံကိန်းစက်ဝန်းအချိန်ဇယား (ပုံစံ-၂)
- ၁၀။ ကျေးရွာဖွံ့ဖြိုးရေးဦးစားပေးအစီအစဉ် (ပုံစံ-၃)
- ၁၁။ ကျေးရွာအုပ်စုစီမံကိန်းလုပ်ငန်းခွဲရွေးချယ်ခြင်း (ပုံစံ-၄)
- ၁၂။ အစည်းအဝေးမှတ်တမ်းများ
- ၁၃။ ကဏ္ဍအလိုက်ဦးစားပေးဖွံ့ဖြိုးရေးလုပ်ငန်းစဉ်များ



၁။ ဖျော်ဘွယ်မြို့နယ် မြေပုံ

ဖျော်ဘွယ်မြို့နယ်အခြေပြမြေပုံ

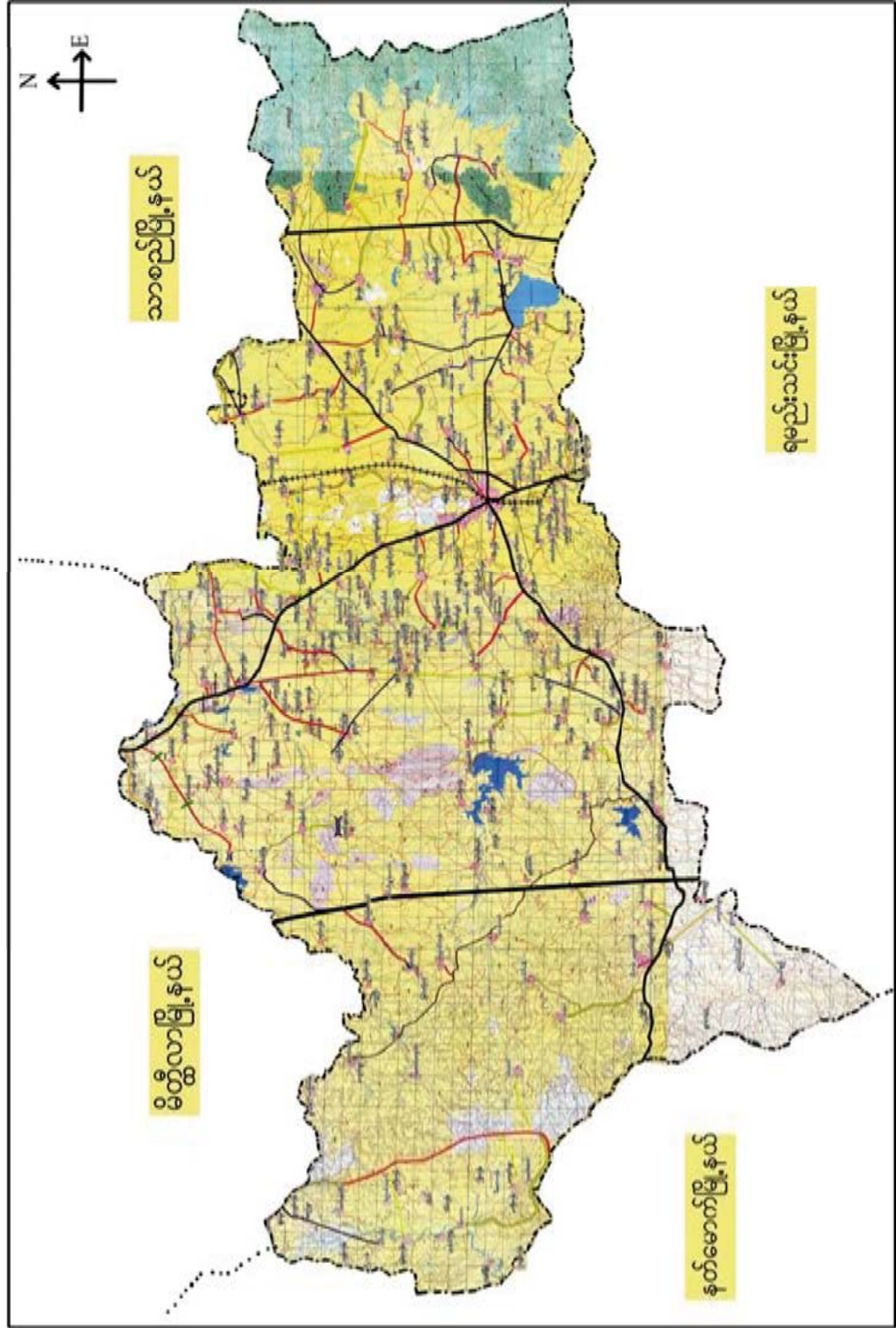





# ဆိတ်ချိုကျေးရွာအုပ်စုမြေပုံ

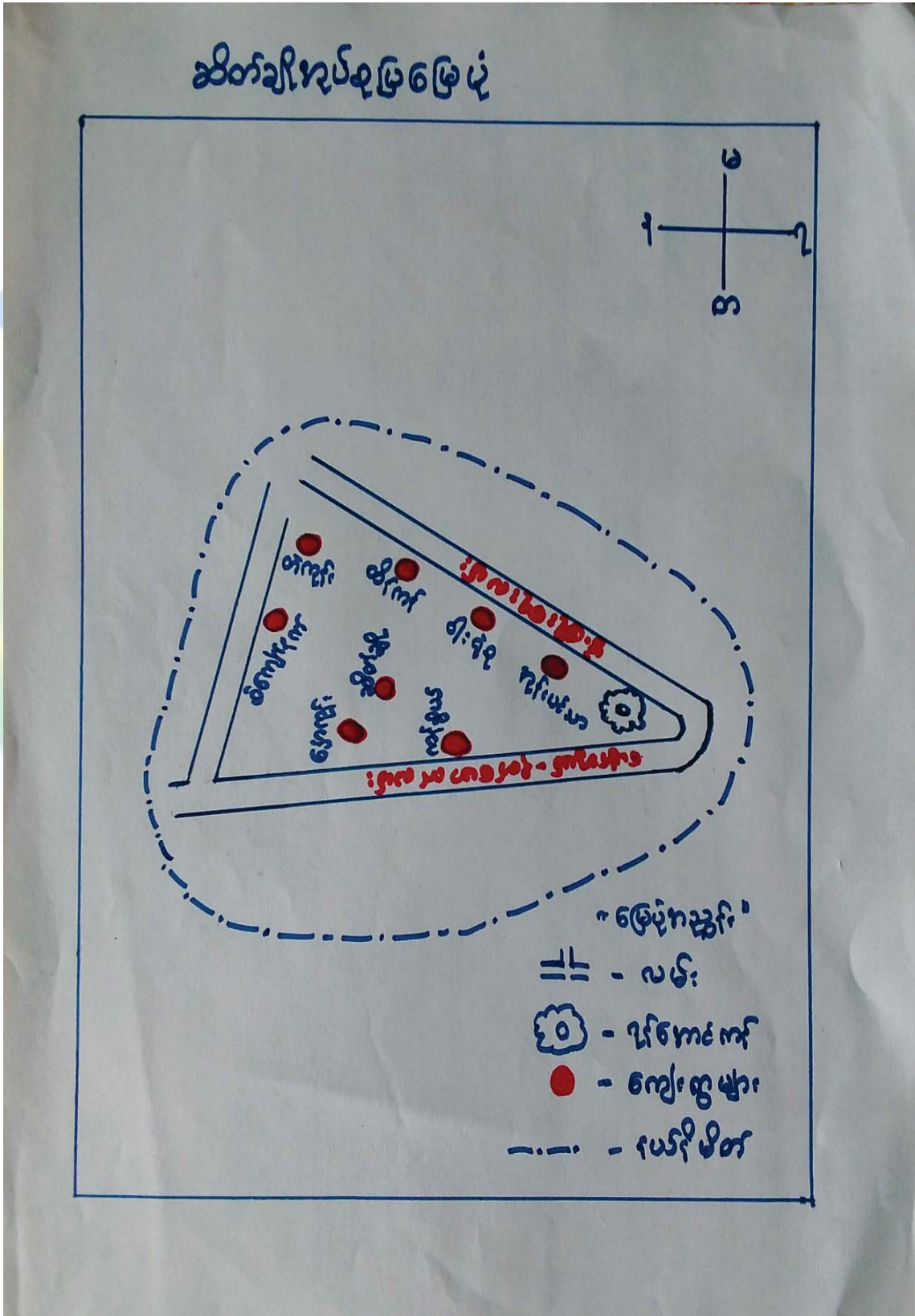



၃။ ကျေးရွာအုပ်စုတွင်ပါဝင်သော ကျေးရွာများ

၁။ ဆိတ်ချို ၂။ ကန်စွယ် ၃။ နှောကုန်း ၄။ စံကျော်နက် ၅။ တဲကုန်း

၆။ ထိန်ကန် ၇။ ဝါးရုံစု ၈။ အုန်းပင်သာ

၄။ ကျေးရွာ၏အခြေခံအချက်အလက်များ

ကျေးရွာသမိုင်းအကျဉ်း

### ဆိတ်ချိုကျေးရွာသမိုင်း

ဆိတ်ချိုကျေးရွာသည် မန္တလေးတိုင်း၊ ပျော်ဘွယ်မြို့နယ်၊ ဆိတ်ချိုအုပ်စုတွင် တည်ရှိပါသည်။ ဆိတ်ချိုကျေးရွာကို ယခင်က ဆိတ်ကြိုကျေးဟုခေါ်ပါသည်။ အရှေ့ကလေးဘက်တော်ဝန်မင်း၊ ကိုဆိတ်ကြိုသည်၊ ကျေးရွာကို ဆိတ်ကြိုကျေးဟုခေါ်တွင်ခဲ့သည်။ ထို့နောက် လူများက ဆိတ်ချိုဟု တဖြည်းဖြည်းဖြင့် ခေါ်တွင်လာခဲ့သည်။ ဆိတ်ချိုကျေးရွာသည် ဝက်၊ ဇွန်၊ ငှက်၊ ဆိတ်ချိုကျေးရွာ၊ မမွေးကြပါ။ ကျေးရွာသားများ၊ စားယုံကြည်မှုများလည်း ထိုကျေးရွာကို မမွေးကြပါ။ မွေးမင်အရှေ့သည် ဆိတ်ချိုကျေးရွာ၏ အခြေခံအကျဉ်း ဝင်အရှေ့ဖြစ်ပါသည်။ ဆိတ်ချိုကျေးရွာသည် ပျော်ဘွယ်မြို့နယ်၊ (၉၁) မိုင်ကွက်တွင် တည်ရှိပါသည်။ ဆိတ်ချိုကျေးရွာသည် ကြက်အိမ်၊ ချက်ပြုတ်ခြင်း၊ ကိုက်စက်မှုလုပ်ငန်းကြောင့်၊ စောင်ခဲလယ်ယာလုပ်ငန်းလုပ်ကိုင်သူများလည်း ရှိပါသည်။ ဆိတ်ချိုကျေးရွာသည် တစ်ရွာမှ ဗဟိုဘက်ကို ကွယ်ကြောင့် ကျေးရွာ၏ ရက်ရှည်သောကျေးရွာဖြစ်ပါသည်။ ဆိတ်ချိုကျေးရွာတွင် အိမ်ထောင်စု (၂၅၅) ခုရှိပြီး လူဦးရေ (၉၃၁) ဦး ရှိပြီး ဖွဲ့စည်းထားရှိပါသည်။



- ထိခိုက်လွယ်သော အုပ်စုများ လူဦးရေ ( သက်ကြီး၊ မြေယာမဲ့၊ မသန်စွမ်းအုပ်စုများ)

သက်ကြီး	မြေယာမဲ့	မသန်စွမ်း
ကျား ( ၆၅ )၊မ ( ၄၉ )	ကျား ( ၂၅၃ )၊မ ( ၁၄၅ )	ကျား ( ၃ )၊မ ( ၂ )

- ကျေးရွာတွင်းရရှိနိုင်သော ဝန်ဆောင်မှုများ (ကျန်းမာရေးဆေးခန်း၊ စာသင်ကျောင်း)

ဆေးရုံ/ဆေးခန်း	စာသင်ကျောင်း	စာကြည့်တိုက်	မူကြိုကျောင်း	ဈေး
ရှိ	ရှိ	မရှိ	မရှိ	မရှိ

- ရွာသူရွာသားများ၏ အဓိကစီးပွားရေးလုပ်ငန်း ( စိုက်ပျိုးမွေးမြူရေး၊ အခြားသီးနှံများ)

မွေးမြူရေး		စိုက်ပျိုးရေး		အခြား
နွား	ဆိတ်	ကြက်သွန်	စပါး၊ နံနံ	မရှိ

- အဓိကရရှိနိုင်သော အရင်းအမြစ်များ

ကျောက်	သဲ	ကျောက်ဆွေး	ဂျင်းမြေ	အခြား
မရှိ	မရှိ	မရှိ	မရှိ	ကန့်ကား

- ကျေးရွာနှင့်သက်ဆိုင်သော အခြားအရင်းအမြစ်များ

သောက်သုံးရေရရှိနိုင်မှု	မြေလွတ် မြေရိုင်း	ဆည်ရေသောက်ဧရိယာ	အခြား
ရှိ	မရှိ	ရှိ	မရှိ





၅။ လူထုပူးပေါင်းပါဝင်သော လူမှုဆန်းစစ်ခြင်းနှင့် အကဲဖြတ်ခြင်းလုပ်ငန်းစဉ် (PSA/PRA) အကျဉ်းချုပ်ဇယား

စဉ်	ကရိယာများ (PRA Tools)	ရက် စွဲ	ဦးတည်အုပ်စုနှင့် ရည်ရွယ်ချက်များ	တက်ရောက်သူ			အဓိက ဆွေးနွေးချက်များ
				ကျား	မ	ပေါင်း	
၁	ကျေးရွာလူမှုရေး၊ အရင်းအမြစ်ပြမြေပုံ (Social Map/ Resource Map)	၂၇.၁၂.၂၀၁၇	ရပ်မိရပ်ဖ၊ ကော်မတီဝင်များ၊ ကျေးရွာလူထုများ မြေပုံအားအသုံးပြု၍ ၎င်းတို့၏ အဓိကပြဿနာများ၊ အရင်းအမြစ်များနှင့် အခြေခံအဆောက် အအုံများ၊	၁၅	၂၀	၃၅	ကျေးရွာလူထု၏ ထင်ရှားသောမြေနေရာ၊အခြေခံ အဆောက်အအုံများ၊တိုင်းရင်းသ ားနှင့် ဘာသာရေး အဖွဲ့အစည်းများ၊မသန်စွမ်းသူရှိ သည့်အိမ်ထောင်စုများ၊အမျိုးသ မီးဦးဆောင်သည့်အိမ်ထောင်စုမျ း၊လူမှုရေးဆိုင်ရာအချက်အလ က်များ။ ပြဿနာများနှင့် ဖြစ်နိုင်ခြေရှိသောအဆောက်အအုံ းသစ်များ
၂	ဥစ္စာနေကြွယ်ဝမှုအ ဆင့်သတ်မှတ်ခြင်း (Wealth Ranking)	၂၇.၁၂.၂၀၁၇	ကျေးရွာအတွင်း စီးပွားရေးအခြေအနေ နက္ခတ်ခြားသောအုပ် စုများကိုစိစစ်ရန် ချမ်းသာ၊ အလယ်အ လတ်၊နွမ်းပါး၊ အလွန်နွမ်းပါးအုပ်စ များ	၁၅	၂၀	၃၅	ကျေးရွာအတွင်းရှိ အိမ်ထောင်စုများအား လူမှုစီးပွားအခြေအနေအလိုက် အုပ်စုများသတ်မှတ်ပေးခြင်း
၃	ကျေးမရေးရာကဏ္ဍ # ၁ ပိုင်ဆိုင်မှုနှင့်ခွဲခြမ်းစိ တ်ဖြာမှု	၂၇.၁၂.၂၀၁၇	အမျိုးသားနှင့်အမျိုး သမီးများ( အရင်းအ မြစ်ပိုင်ဆိုင်အသုံးချ မှု)	၁၅	၂၀	၃၅	အမျိုးသားနှင့်အမျိုးသမီးများ( အ ရင်းအမြစ်ပိုင်ဆိုင်အသုံးချမှု၊ ထိန်းချုပ်မှုအားခွဲခြမ်းစိတ်ဖြာခြင်း )။
၄	ရာသီခွင်ပြပြက္ခဒိန် (Seasonal Calendar)	၂၇.၁၂.၂၀၁၇	ကော်မတီဝင်၊ အမျိုးသမီး၊ အမျိုးသားများ	၁၅	၂၀	၃၅	ကျေးရွာတွင် တစ်နှစ်ပတ်လုံးကွဲပြားခြားနားသော အချိန်အလိုက် ဖြစ်ပျက်ဆောင်ရွက်ခဲ့သည့်ရာသီ ဥတု၊ စိုက်ပျိုးသီးနှံများ၊ လယ်ယာလုပ်ငန်းများ၊ နေ့စားလုပ်ငန်းများ၊ မွေးမြူရေးလုပ်ငန်းများ၊ ဝမ်းစာဖူလုံမှု နှင့် ပွဲတော်များ



၅	ကျားမရေးရာ# ၂ ပင့်ကူအိမ် ကွန်ယက် (Spider Web)	၂၇.၁၂.၂၀၁၇	အမျိုးသားများ နှင့် အမျိုးသမီးများ	၁၅	၂၀	၃၅	ကျေးရွာအတွင်းရှိ အမျိုးသမီး များ၏ အခြေအနေကိုသိရှိစေရန် တန်းတူအခွင့်အရေး ရရှိမှု နှင့် မရရှိသည့် အကြောင်းအရင်း၊ ပညာရေးအတွက်ဆုံးဖြတ်ချက်ချ ခြင်း၊ အိမ်မှုကိစ္စဆောင်ရွက်မှု
၆	အဖွဲ့အစည်းချိတ် ဆက်ပုံ - ဝင်းပုံစံ(Venn Diagram)	၂၇.၁၂.၂၀၁၇	ကျေးရွာအုပ် ချုပ်ရေးအဖွဲ့၊ ကျေးရွာ စီ/ ထောက်အဖွဲ့	၁၅	၂၀	၃၅	ကျေးရွာအတွင်းရှိ အဓိကအုပ်စုများ၊အဖွဲ့အစည်းများ တည်ရှိနေမှုကိုသိရှိရန်၊ ၎င်းအဖွဲ့အစည်းများ၊အုပ်စုများ ဆက်စပ်နေမှုပူးပေါင်းဆောင်ရွ က်မှုအားသိရှိနိုင်ရန်၊
၇	ပြဿနာသစ်ပင် (Problem Tree)	၂၇.၁၂.၂၀	အမျိုးသားများ နှင့် အမျိုးသမီးများ	၁၅	၂၀	၃၅	ကျေးရွာဖွံ့ဖြိုးမှုနောက်ကျခြင်းအ ကြောင်းသိရှိရန်
၈	ကျေးရွာ၏ မျှော်မှန်းချက် (၄)နှစ်စာ ကျေးရွာဖွံ့ဖြိုးရေးအ စီအစဉ်	၂၇.၁၂.၂၀၁၇	အမျိုးသားအုပ်စု၊အ မျိုးသမီးအုပ်စု၊လူင ယ်အုပ်စု၊ ရပ်မိရပ်ဖအုပ်စု	၁၅	၂၀	၃၅	ကျေးရွာသားများ၏ မဲပေးရွေးချယ်ထားသည့် ဖွံ့ဖြိုးတိုးတက်ရေးလုပ်ငန်းစဉ်များ အား ဦးစားပေးအလိုက်သတ်မှတ်ချက်





၆။ ကျေးရွာဖွံ့ဖြိုးရေးအစီအစဉ်အတွက်အသုံးပြုခဲ့သော PRA tools များနှင့်တစ်ခုချင်းစီအတွက် သုံးသပ်ချက်များ

၆.၁။ ကျေးရွာ သယံဇာတပြမြေပုံ

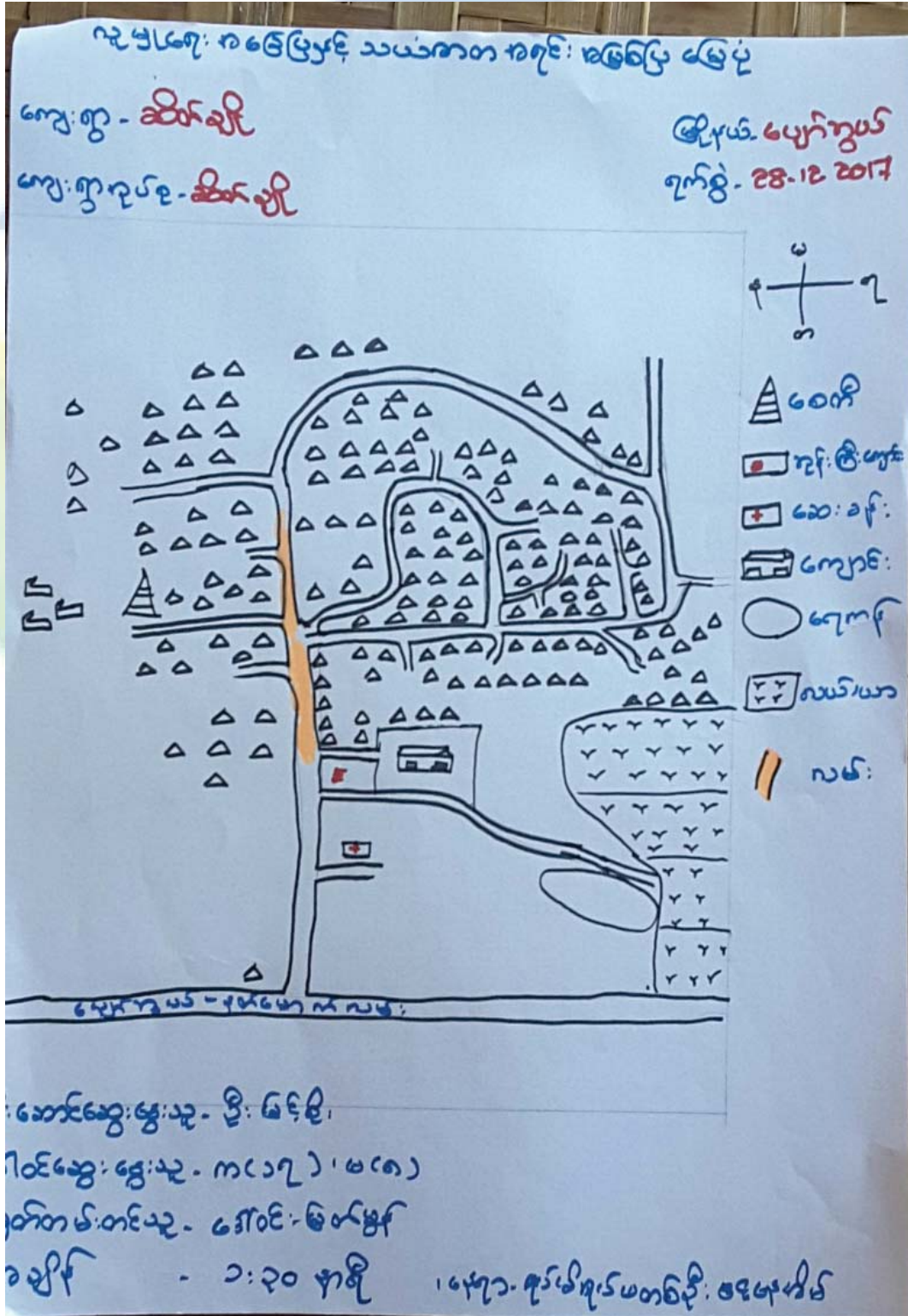



ကျေးရွာမြေပုံသုံးသပ်ချက်။

ကျေးရွာ-ဆိတ်ချို  
အုပ်စု - ဆိတ်ချို

လူမှုရေးအခြေပြုငွေသယံဇာတ  
ကဏ္ဍအဖြစ်မြေပုံ

မြို့နယ်-ပျော်ကွယ်  
နေ့စွဲ - ၁၇.၃.၂၀

ဆွေးနွေးခြင်းနှင့် ဆန်းစစ်ချက်

- တစ်ရွာလုံး ရေချို ယူ၍
- ရွာထွင်လမ်းများ ဖောက်ကင်း
- ကျေးရွာထွင် စာကြည့်တိုက် မရှိ
- ရွာချင်း ဆက်လမ်း များ မြို့ပြတိုက် လိုအပ်
- ဆေးကုရေးကုန် ကျေးရွာထွင် တူးဖော်ရန်လို
- ဆေးပေးရန် ဝါး သံ များ ရရှိနိုင်
- ဆေးပေးရန် ကျေးရွာထွင်၍
- ကျေးရွာထွင် စာသင်ဆောင် များ ရောက်



၆.၂။ ကျေးရွာအရင်းအမြစ် ပိုင်ဆိုင်မှုသုံးသပ်ခြင်း။

ကျေးရွာ - ဆိတ်ချို၊  
အပင် - ဆိတ်ချို

ပိုင်ဆိုင်မှုသုံးသပ်ခြင်း

မြို့နယ် - ပျော်ကွယ်  
နေ့စွဲ - ၂၇.၃.၁၇

အကယ်အခြေ သုံးစွဲ မျှပြု ရလဒ်

အမျိုးအစား	အမျိုးအစား	အမျိုးအစား + သတ္တိ
ကား	မြို့	အိုင်ကယ်
	ကုန်ချယ်အန်	၆၇၀၅၆
	ထင်း	ဣန္ဒာအိမ်
		လယ်ကွင်း
		၆၆ (ပိုင်ဆိုင်)

ဦးစောအေးအေးသူ - ဦးစောဝိစိ၊ ဝေါ်ဇာဇာ  
မြတ်တမ်းတင်သူ - ဦးထွန်း  
ရိုက်ကူးသူ - ကျ၊ (၅၂)၊ ၂၆ (၄၃)

နေရာ - အင်းကြီးကျေးရွာ  
အမျိုးအစား -





ပိုင်ဆိုင်မှုသုံးသပ်ခြင်း။

အကျွန်ုပ် - ဆိတ်ချို  
အုပ်စု - ဆိတ်ချို  
ပိုင်ဆိုင်မှုသုံးသပ်ခြင်း  
မိမိမိ - ပျောက်ကွယ်  
နေ့စွဲ - 27.3.17

ဆွေးနွေးခြင်းနှင့် ဆန်းစစ်ချက်

- ကားကို အမျိုးသားများက သုံးစွဲပါသည်။
- မီး အပ်ချုပ်စက်၊ ထင်းတို့ကို အမျိုးသမီးများက သုံးစွဲပါသည်။
- ဆိုင်ကယ်၊ ရေတွင်း၊ ဩဇာအိုင်၊ လယ်ကွက်  
ငွေတို့ကို အမျိုးသား၊ အမျိုးသမီးနှစ်ဦးစလုံး သုံးစွဲ
- လယ်ကွင်း၊ ထင်း၊ ရေတွင်း၊ ဩဇာအိုင်၊ ကျီး  
တို့ကို အမျိုးသားများက ဆိတ်ချိုချုပ်
- အပ်ချုပ်စက်၊ မီး၊ ငွေတို့ကို အမျိုးသမီးများ  
က ဆိတ်ချိုချုပ်
- ဆိုင်ကယ်ကို အမျိုးသား၊ အမျိုးသမီး နှစ်ဦးစလုံး  
ဆိတ်ချိုချုပ်



၆.၃။ ကျေးရွာ၏လူမှုစီးပွားအဆင့်သတ်မှတ်ခြင်း။ (Wealth Ranking)

ကျေးရွာ - ဆိတ်ချို အုပ်စု - ဆိတ်ချို		ဥစ္စာရေး အဆင့်သတ်မှတ်ခြင်း		ဇွန်လ - ဇူလိုင်လ ၂၀၁၉ - ၂၀၂၀	
အမျိုးအစား	သတ်မှတ်ချက်၊ ညွှန်းကြိုစွမ်းရည်	အိမ်ထောင်စု အရေအတွက်	ရာခိုင်နှုန်း		
ချမ်းသာ	ကား၊ ဓနိကအိမ်၊ ဖွဲ့စည်း၊ အိမ်၊ လက်ဖွဲ့ဖွဲ့စည်း၊ လယ်ယာ(၁၀)ဧက၊ နိုင်ငံတော် TV,	၅	၂.၅%		
အလယ် အလတ်	ဓနိကအိမ်၊ လယ်ယာ(၅)ဧက၊ နား၊ နိုင်ငံတော်	၁၀၀	၅၂.၀၀%		
ဒွမ်းပါး	ဓနိကအိမ်၊ လယ်ယာ(၁)ဧက၊ နိုင်ငံတော်၊ နား၊	၁၀၀	၅၂.၀၀%		
အလွန် ဒွမ်းပါး	ဓနိကအိမ်၊ နိုင်ငံတော်၊ လက်လုပ်လက်စား	၃၃	၁၃.၈၆%		
စုစုပေါင်း		၂၃၈	၁၀၀%		



ဥစ္စာနေကြွယ်ဝမှုသုံးသပ်ချက်။

ကျေးဇူး-ဆိတ်ချို  
ကုန်စုံ - ဆိတ်ချို

ဥစ္စာနေ အသုံးသတ်မှုကြီး

မြို့နယ်-ပျော်ကွယ်  
ရက်စွဲ - 27-3-17

ဆွေးနွေးကြီး နှင့် ဆန်းစစ်ချက်

- ချမ်းသာသော နိမ့်ထောင်စု - ၅ နိမ့်

- အလယ်အလတ် နိမ့်ထောင်စု - ၁၀၀ နိမ့်

- နွယ်ပါးသော နိမ့်ထောင်စု - ၁၀၀ နိမ့်

- အလွန် နွယ်ပါး သော နိမ့်ထောင်စု - ၇၃

- ကျေးဇူး သည် တစ်နှစ် ပတ်လုံး အလုပ်အကိုင် ပြုပါက

အလွန် နွယ်ပါးသော နိမ့်ထောင်စု နည်းပါးပါသည်။

- နံနံ နှင့် တစ်ဆူ ခိုက် ချိုး ရေး သည် တစ်နှစ် ပတ်လုံး

အလုပ်မပြုပါသည်။







ရာသီခွင်ပြ ပြက္ခဒိန် သုံးသပ်ချက်

ကျွန်း-ဆိတ်ချို  
အပူစို - ဆိတ်ချို

ရာသီခွင်ပြပြက္ခဒိန်

မိုးဇယား - မျောက်ကွယ်  
နေ့စွဲ - ၂၇.၃.၁၇

ဆွေးနွေးခြင်းနှင့် ဆန်းစစ်ချက်

- ရာသီဥတု အရေဖြင့် ရောက် ဝိုင်းနှစ် များတွင် သစ်တောများ ပြုန်းတီးလာသဖြင့် မိုးမမျှပါ
- ကျွန်းဖာရေအရေဖြင့် တော်သလည်း ၊ နတ်တော်၊ မြာသို့လဲလဲများတွင် နှာစေ၊ လျှော်ဆိုး များဖြစ်တက်ပါသည်။
- မြားကျေးရွာတွင် ခိုက်ပျိုးကျေးအရေဖြင့် နံနံ ၊ စပါး ၊ ငှက် ၊ ကြက်သွန် စသည် သီးနှံ များကိုအခက်ခဲခက်ပျိုးသည်။
- အရှင်အဝယ်အရေဖြင့် နံနံ များခိုက်ပျိုးသဖြင့်ကြက်သွန်နှင့်အတူ တွက်ပတ်လျှ် အလုပ်ဖြစ်ပါသည်။
- ပွဲတော်များကိုလဲ အရေးအသားနှင့်အညီ ကျင့်ပသည့်။
- ထင်ရှားထွက်ရှေ့အရေဖြင့် အများအပြားဖြစ်ပါသည်။



၆.၅။ ဗင်းပုံစံကိုသုံးပြု၍ အဖွဲ့အစည်းများချိတ်ဆက်မှု

ကျေးဇူး - ဆိတ်ချို      မလဲပုံစံသုံးသပ်ခြင်း      ဇွဲနယ် - သျှော်ကွယ်  
 အုပ်စု - ဆိတ်ချို      ဇွဲ.ဝွဲ - ၂၅.၃.၂၀၁၇

ကျေးဇူးတွင်းရှိ အဖွဲ့အစည်း	ကျေးဇူးမြင်ပစ္စည်းအဖွဲ့အစည်း
- စက်ကွက်	- သမက
- ဂေါပက	- ခိုက
- အဖွဲ့အစည်း	- ၇၀၁
- ဘယ်အိမ်တိုင်	- လဝက
- အုပ်ချုပ်ရေး	- မြေက
- ဇွဲ.သတိအဖွဲ့	- ကျိုးတော်
- ပရဟိတအဖွဲ့	- ပရဟိတ
- ကျောင်းကော်မတီ	- တရား
- ဆေးရုံကော်မတီ	







သုံးသပ်ချက်

ကျေးဇူး-ဆိတ်ချို      မင်းပုံခဲသုံးသပ်ခြင်း      မြို့နယ်-လျှောက်ကြွယ်  
 နှုတ်စာ - ဆိတ်ချို      ရေးဖွဲ့ -

ဆွေးနွေးခြင်း နှင့် သုံးသပ်ချက်

- နှုတ်ချုပ်ရေးအဖွဲ့၊ ဂေါ်ပကနာဖွဲ့၊ လူမှုရေးအဖွဲ့  
 များကျေးဇူးတင်လေ့ရှိပြီး အများစုက အကျိုးမြဲလေ  
 ပါသည်။

- ဆယ်စိတ်ခေါင်းအဖွဲ့၊ ဇိတ်သတ်အဖွဲ့၊ ဝတ်စုံအဖွဲ့၊ စသည်အဖွဲ့  
 များသည် ကျေးဇူးတင်လေ့ရှိပြီး အကျိုးမြဲပါသည်။

- ဆေးပေးဆုံးကော်မတီ၊ ကျောင်းကော်မတီ၊ ပညာရေးအဖွဲ့များ  
 သည် ကျေးဇူးတင်လေ့ရှိပြီး အကျိုးမြဲပါသည်။

- နိုင်ငံတော်၊ ကျန်းမာရေးဌာန၊ မြေကေ့ခြင်း၊ ပညာရေးဌာန  
 စသည်အဖွဲ့များသည် ကျေးဇူးတင်လေ့ရှိသော်လည်း  
 အကျိုးမြဲပါသည်။

- ရဲတပ်ဖွဲ့၊ လူဝင်၊ သမားအုံ၊ စာရေးဆရာစသည်အဖွဲ့များသည်  
 ကျေးဇူးတင်လေ့ရှိပြီး အကျိုးမြဲပါသည်။



၆.၆။ ပင့်ကူအိမ်ကွန်ယက် နှင့် သုံးသပ်ချက်

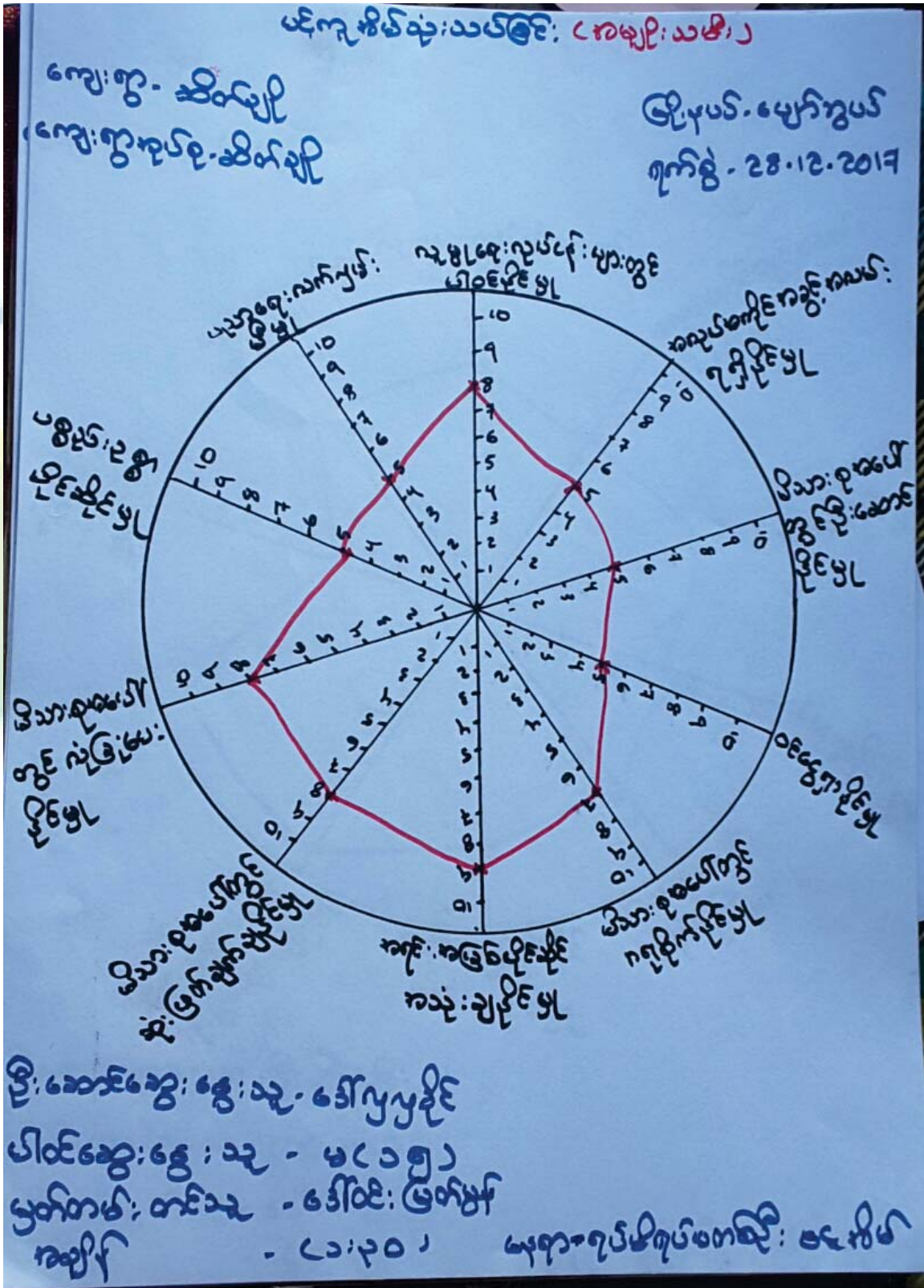





ပင်ကူအိမ် သုံး သင်ကြား (အမျိုးသား + အမျိုးသမီး)

ကျေးဇူး ဆောင်ရွက်

ကျေးဇူးတင်စွာ ဆောင်ရွက်

ဧပြီလ - မေလအတွက်

ရက်စွဲ - ၂၈.၁၂.၂၀၁၇

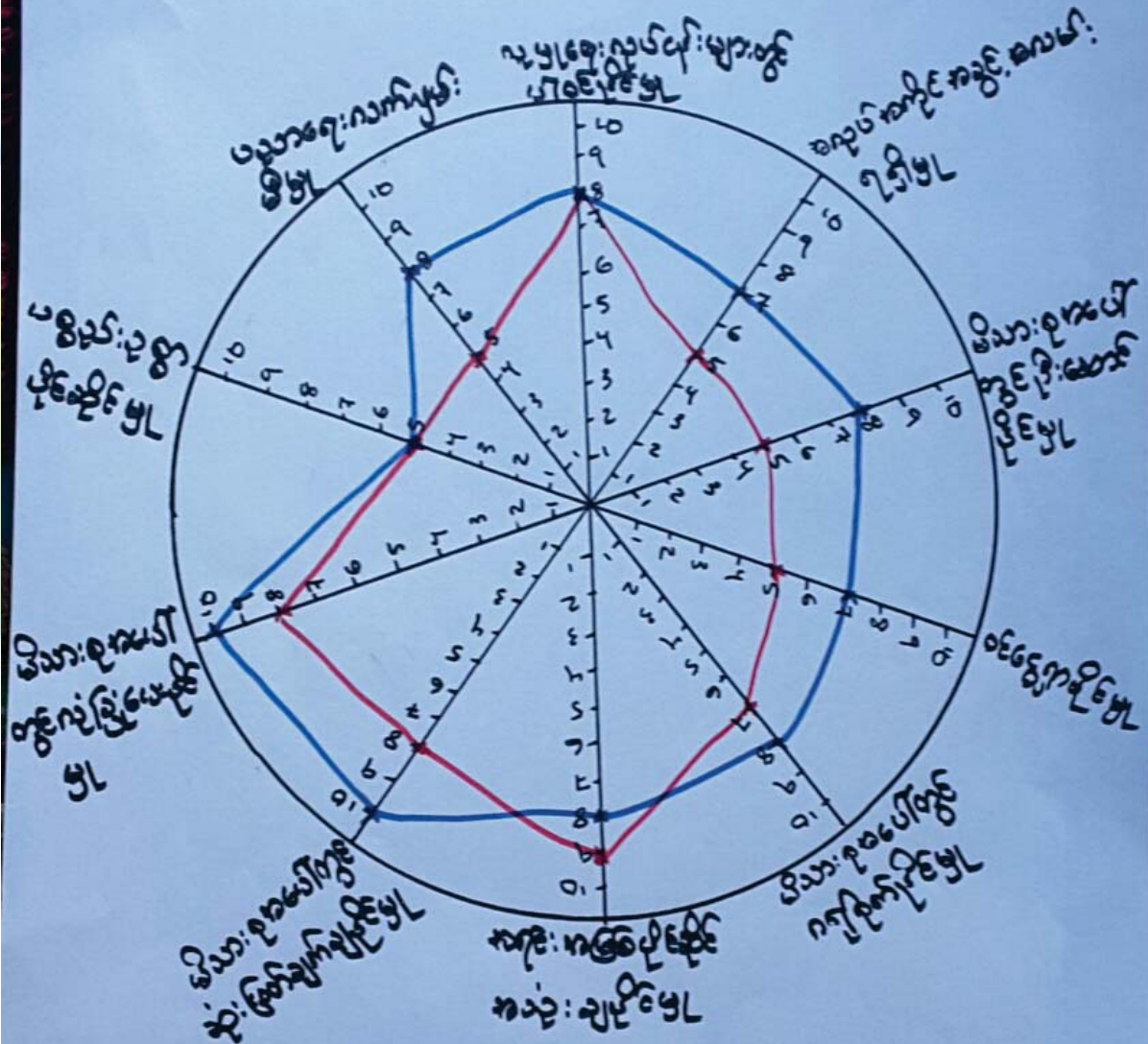

ဦးဆောင်ဆွေးနွေးသူ - ဦးသူရကျော်  
 ဗဟိုဆွေးနွေးသူ - က(၁၀)၊ မ(၉)  
 မြတ်တမ်းတင်သူ - ဒေါ်အင်းမြတ်မြတ်  
 အချိန် - (၁:၃၀)၊ ပျော်ရွှင်စရာပင်မဟုတ်ဘဲ၊ ပင်ကူအိမ်



ပင်မကုန်စုံသုံးသတ်ခြင်း (အမျိုးသား)

ကျေးရွာ - ဆိပ်ပျို

ကျေးရွာကုန်စုံ - ဆိပ်ပျို

မြို့နယ် - ပုဂံမြို့နယ်

ရက်စွဲ - 28.12.2017

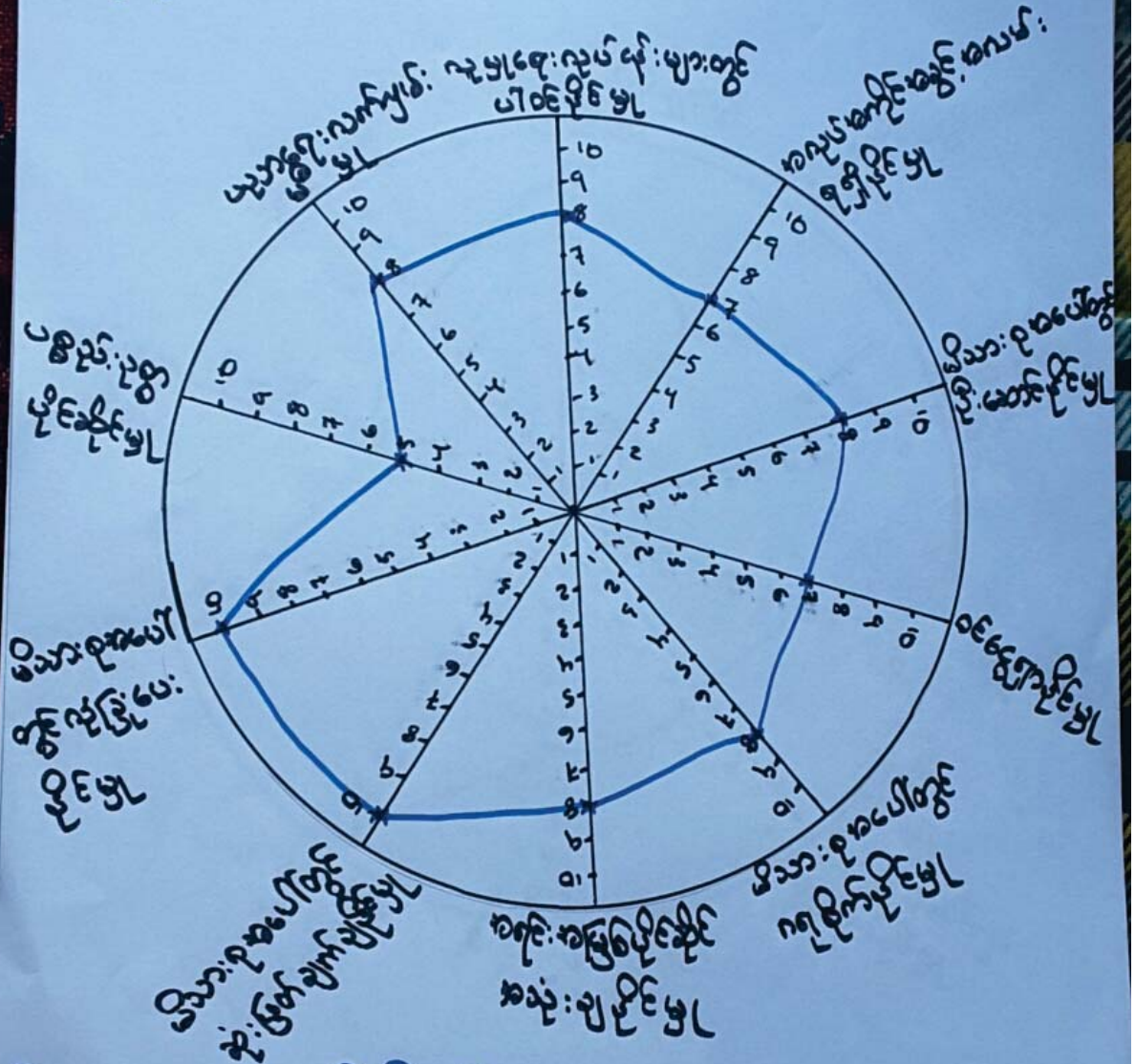

ဦးဆောင်ဆွေးနွေးသူ - ဦး ပိုင်စင်

ပါဝင်ဆွေးနွေးသူ - ကျ. ၁၈၁

ဖတ်တမ်း တင်သူ - ဒေါ်စင်၊ မြန်မာ့  
အမျိုးသား (၁၀၊ ၂၀)

ပေးအပ်ရက်စွဲ - ၂၈.၁၂.၂၀၁၇





ပင့်ကူအိမ်ကွန်ယက် သုံးသပ်ချက်။

ကျေးဇူး-ဆိတ်ချို  
အုတ်စု - ဆိတ်ချို

ပင့်ကူအိမ်သုံးသပ်ခြင်း

ဖွဲ့စည်း-ပျော်အွယ်  
နေ့စွဲ - 27.3.17

ဆွေးနွေးခြင်းနှင့် ဆန်းစစ်ချက်

- လူမှုရေးလုပ်ငန်းများတွင်ပါဝင်နိုင်မှုမှာ အမျိုးသား၊ သမီး၊ ဘား၊ တာ၊ တူ
- အလုပ်ကိုင်အခွင့်အလမ်းရရှိနိုင်မှုမှာ အမျိုးသား၊ များကပို
- စိတ်ကုန်ကျစရိတ်၊ အောင်မြင်မှုမှာ အမျိုးသား၊ များက ပိုမို
- စင်စွာရှာနိုင်မှုမှာ အမျိုးသား၊ များ ပိုမို
- စိတ်ကုန်ကျစရိတ်၊ အခက်အခဲရှိမှုမှာ အမျိုးသား၊ များက ပိုမို
- အရင်းအမြစ်ပိုင်ဆိုင်မှုမှာ အမျိုးသား၊ များ ပိုမို
- လူမှုရေးလုပ်ငန်းများတွင်ဆုံးဖြတ်ချက်ချနိုင်မှုတွင် အမျိုးသား၊ များက ပိုမို
- စိတ်ကုန်ကျစရိတ်၊ အခက်အခဲရှိမှုတွင် အမျိုးသား၊ များက ပိုမို
- ပစ္စည်းဥစ္စာ ပိုင်ဆိုင်မှုတွင် အမျိုးသား၊ များက ပိုမို
- ပညာရေးလက်လှမ်းမီမှုတွင် အမျိုးသား၊ များက ပိုမို





၆.၇။ ပြဿနာသစ်ပင်

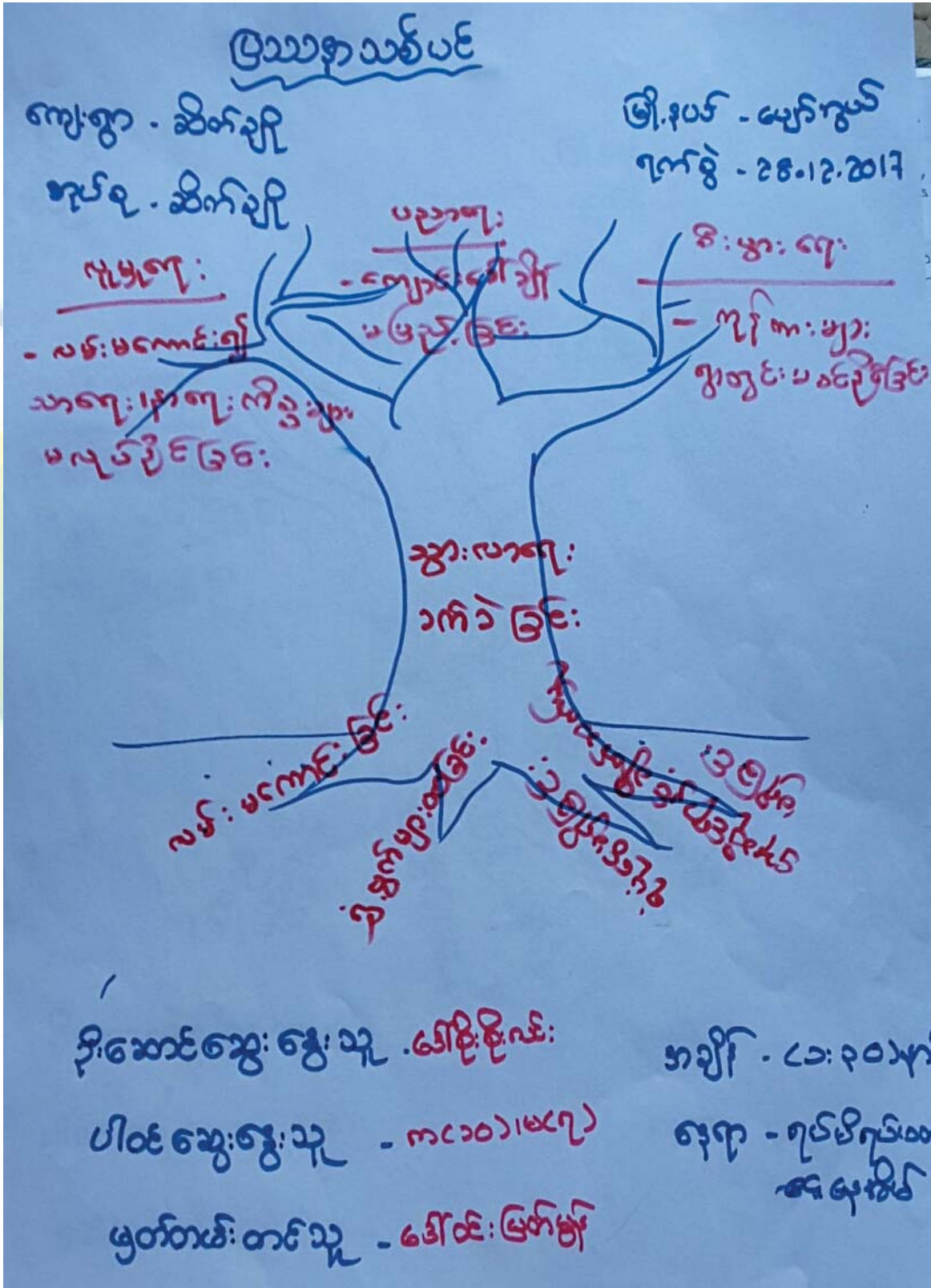



### ပြဿနာသစ် ပင်

ကျေးရွာ - ဆိတ်ချို  
ခုပ်စု - ဆိတ်ချို

မြို့နယ် - ပျော်တွယ်

#### <သုံးထပ်ချက်>

⇒ ဆိတ်ချိုကျေးရွာ ပြဿနာသစ်ပင် စင် တွေ့ရှိချက်မှာ လမ်းပမ်းဆက်သွယ်  
ရေးမကောင်းခြင်း ကို တွေ့ရှိရပါသည်။

⇒ ကျေးရွာ ၏ လမ်းပမ်းဆက်သွယ်ရေး မကောင်း ဂူခြင်း ကြောင့် ကျောင်းသား  
များ ကျောင်းတက်ရာတွင် အခက်အခဲဖြစ်ခြင်း၊ သီးခြားကုလွယ်ကူစွာ သယ်ယူ  
ပို့ဆောင်ရန် မရခြင်း၊ လုပ်ငန်းခွင်သွားလာရေး အချိန် ဖြောင့်ဖြောင့် ဖြစ်ခြင်း၊ ကိုယ်ထံ  
ခေတ်မီဆင်ယင်မှု မရဘဲ အရမ်းပေါ့ပျက်မှုများ အချိန်ဖြောင့်ဖြောင့် ဖြစ်ခြင်း၊ ဌာနဆိုင်ရာ  
ဖွဲ့စည်းမှု မပြုနိုင်ခြင်း၊ လူမှုရေးလုပ်ငန်း မရလုပ်ဆောင်နိုင်ခြင်းတို့  
တွေ့ရှိရပါသည်။

⇒ ကျေးရွာ ဖွံ့ဖြိုးတိုးတက်လာစေရန်အတွက် လမ်းများ ပြုပြင်ပေးခြင်း၊  
ရေဆိုးထုတ်ခြင်းများ၊ ရေကျော်များ၊ ဇေတက်ပံ့၊ မြေပေးရန် လိုအပ်  
နေကြောင်း တွေ့ရှိရပါသည်။

\* ထို့ကြောင့် ကျေးရွာ၏ လိုအပ်ချက်များ ဆဲမှ လမ်းများ ပြုပြင်ရန် ဆွေးနွေး  
ခဲ့ပါသည်။





၆.၈။ ကျေးရွာ၏ မျော်မှန်းချက် (၄)နှစ်စာ ကျေးရွာဖွံ့ဖြိုးရေးအစီအစဉ်

<p>အခြေအနေအထား          ၂၀၁၉-၂၀၂၀ ခုနှစ်          နှစ်စာအတွက်</p>	<p>အခြေအနေအထား          ၂၀၁၉-၂၀၂၀ ခုနှစ်          နှစ်စာအတွက်</p>	<p>အခြေအနေအထား          ၂၀၁၉-၂၀၂၀ ခုနှစ်          နှစ်စာအတွက်</p>
<p>အခြေအနေအထား          ၂၀၁၉-၂၀၂၀ ခုနှစ်          နှစ်စာအတွက်</p>	<p>အခြေအနေအထား          ၂၀၁၉-၂၀၂၀ ခုနှစ်          နှစ်စာအတွက်</p>	<p>အခြေအနေအထား          ၂၀၁၉-၂၀၂၀ ခုနှစ်          နှစ်စာအတွက်</p>
<p>အခြေအနေအထား          ၂၀၁၉-၂၀၂၀ ခုနှစ်          နှစ်စာအတွက်</p>	<p>အခြေအနေအထား          ၂၀၁၉-၂၀၂၀ ခုနှစ်          နှစ်စာအတွက်</p>	<p>အခြေအနေအထား          ၂၀၁၉-၂၀၂၀ ခုနှစ်          နှစ်စာအတွက်</p>





<p>ആഗമപരിഷ്കരണം          പരിഷ്കരണപരിഷ്കരണം -          പരിഷ്കരണം -          പരിഷ്കരണം -</p>	<p>പരിഷ്കരണം          പരിഷ്കരണം -          പരിഷ്കരണം -          പരിഷ്കരണം -</p>	<p>പരിഷ്കരണം          പരിഷ്കരണം -          പരിഷ്കരണം -          പരിഷ്കരണം -</p>
<p>പരിഷ്കരണം -          പരിഷ്കരണം -          പരിഷ്കരണം -</p>	<p>പരിഷ്കരണം -          പരിഷ്കരണം -          പരിഷ്കരണം -</p>	<p>പരിഷ്കരണം -          പരിഷ്കരണം -          പരിഷ്കരണം -</p>
<p>പരിഷ്കരണം -          പരിഷ്കരണം -          പരിഷ്കരണം -</p>	<p>പരിഷ്കരണം -          പരിഷ്കരണം -          പരിഷ്കരണം -</p>	<p>പരിഷ്കരണം -          പരിഷ്കരണം -          പരിഷ്കരണം -</p>



ကျေးဇူးတင်ပေးခြင်းစာအုပ်များ

ကျေးဇူး - ဆိပ်ချို

ဇွန်လယ် မြေကွယ်

ကျေးဇူးကုသမှု - ဆိပ်ချို

ရက်စွဲ - ၃၅.၂.၂၀၁၇

- |   |  |                         |
|---|--|-------------------------|
| ၁ | ကျေးဇူးတင်လမ်း                               | +အမျိုးသား + အမျိုးသမီး |
| ၂ | ရှေ့တန်း၊ ရှေ့ဆုံးပွဲ<br>ရှေ့ဆုံးကုသမှုခြင်း | "                       |
| ၃ | ရှေ့ကန်တူးဖော်ခြင်း                          | "                       |
| ၄ | ကျောင်း၊ အိမ်သာ (၄)ခု<br>တို့ တည်ဆောက်ခြင်း  | "                       |
| ၅ | ညှပ်စစ်ဖိ                                    | "                       |





၇။ ကော်မတီဝင်များရွေးချယ်ခြင်းနှင့်ကျေးရွာဖွံ့ဖြိုးရေးအစီအစဉ်ဆောင်ရွက်မှုမှတ်တမ်းဓါတ်ပုံများ



ကော်မတီရွေးချယ်ရန် မဲရေတွက်နေစဉ်



စီမံကိန်းမိတ်ဆက်အစည်းအဝေး မှတ်တမ်းဓါတ်ပုံ





အမျိုးသမီးများပင့်ကူအိမ်ကွန်ယက်ရေးဆွဲနေစဉ် မှတ်တမ်းဓာတ်ပုံ



ကျေးရွာဖွံ့ဖြိုးရေးဦးစားပေးမဲပေးရန်တန်းစီနေကြစဉ်



ကျေးရွာလုပ်ငန်းခွဲအတွက်အခက်အခဲများဖော်ထုတ်ဆွေးနွေးစဉ်





ကော်မတီဝင်များစာရင်း

ကော်မတီဝင်များစာရင်း - ဆိတ်ချိုကွယ်စု ဆိတ်ချိုကျေးရွာ

စဉ်	အမည်	ကျား-မ	ရာထူး
၁	ဦးမြင့်ကျော်	ကျား	ကျေးရွာစီတောက်ဥက္ကဋ္ဌ
၂	ဒေါ်လှလှစိန်	မ	ကျေးရွာစီတောက်ဥက္ကဋ္ဌ
၃	ဦးနိုင်လှစိန်	ကျား	ဝယ်ယူရေး အုပ်ကော်မတီ
၄	ဦးထွန်းစိန်	ကျား	ဝယ်ယူရေး အုပ်ကော်မတီ
၅	ဒေါ်ခင်မာမာစိန်	မ	ဝယ်ယူရေး အုပ်ကော်မတီ
၆	ဒေါ်ခင်ခင်လှစိန်	မ	ဝယ်ယူရေး အုပ်ကော်မတီ
၇	ဦးခင်မောင်စိန်	ကျား	လုပ်ကိုင်ကိစ္စများကို စောင့်ရှောက်ပေးရန်
၈	ဦးခင်မောင်စိန်	ကျား	လုပ်ကိုင်ကိစ္စများကို စောင့်ရှောက်ပေးရန်
၉	ဒေါ်ခင်မောင်စိန်	မ	ကျေးရွာအဖွဲ့အစည်း
၁၀	ဦးခင်မောင်စိန်	မ	ကျေးရွာအဖွဲ့အစည်း
၁၁	ဒေါ်ခင်မောင်စိန်	မ	ကျေးရွာအဖွဲ့အစည်း
၁၂	ဦးခင်မောင်စိန်	ကျား	ကျေးရွာအဖွဲ့အစည်း
၁၃	ဦးခင်မောင်စိန်	ကျား	ကျေးရွာအဖွဲ့အစည်း
၁၄	ဒေါ်ခင်မောင်စိန်	မ	ကျေးရွာအဖွဲ့အစည်း
၁၅			
၁၆			
၁၇			
၁၈			
၁၉			
၂၀			
၂၁			
၂၂			
၂၃			
၂၄			
၂၅			

စုစုပေါင်း။ (၁၄) ယောက်      ကျား- ( ၈ ) ယောက် +မ- ( ၆ ) ယောက်

ကျေးရွာအုပ်စုစီမံကိန်းအထောက်အကူပြုကော်မတီ

ဦးမြင့်ကျော်..... ကျေးရွာအုပ်စုစီမံကိန်းအထောက်အကူပြုကော်မတီ ဥက္ကဋ္ဌ

ဒေါ်ခင်မောင်စိန်..... ကျေးရွာအုပ်စုစီမံကိန်းအထောက်အကူပြုကော်မတီ ဥက္ကဋ္ဌ

ဦးခင်မောင်စိန်..... ကျေးရွာအုပ်စုစီမံကိန်းအထောက်အကူပြုကော်မတီ ဘဏ္ဍာရေးဥက္ကဋ္ဌ

မှတ်တမ်းတင်သူ  
အမည်။

ရာထူး။ လူထုစည်းရုံးရေးမှူးရက်စွဲ။ .....၂၈...../.....၃...../.....၂၀၁၇.....





၈။ ကျေးရွာအခြေခံအချက်အလက်များ (ပုံစံ-၁)

ပုံစံ - ၈ - ၁ ကျေးရွာအခြေခံအချက်အလက်များ (Form PC 1)

လမ်းညွှန်ချက်၊ ကျေးရွာတစ်ရွာသို့ ပထမဆုံးမိတ်ဆက်ခရီး သွားရောက်သောအခါ လူထုစည်းရုံးရေးများသည် ကျေးရွာ ခေါင်းဆောင်များအား ကျေးရွာအချက်အလက်များကို မေတ္တာရပ်ခံ၍ တောင်းခံရသည်။ ဤအချက်အလက်များကို စီမံကိန်း မိတ်ဆက်အစည်းဝေးမတိုင်မီတောင်းခံရမည်။ စီမံကိန်းမိတ်ဆက်အစည်းဝေးတွင် လူထုစည်းရုံးရေးများသည် ဤအချက်အလက် များအား စစ်ဆေးပြီး မှန်ကန်အောင်ပြုလုပ်ရမည်။ ပြီးနောက်တွင် လူထုစည်းရုံးရေးများမှ သတင်းအချက်အလက်ထံသို့ Tablets မှ တဆင့် ဖြည့်သွင်းရမည်။

ကျေးရွာခေါင်းဆောင် အမည် ဦးစောဇင်ဇော်	ကျေးရွာခေါင်းဆောင်၏ ဖုန်းနံပါတ် ၀၉ - ၇၃၇၇၉၅၇၆	လူထုစည်းရုံးရေးမှူး၏ အမည် ဒေါ်လင်းဖြူစိန်
ပြည်နယ်တိုင်းဒေသကြီး ဗဟိုဌာန	မြို့နယ် ရောင်ဘွယ်	ကျေးရွာအုပ်စု ကိတ်ကျို
ကျေးရွာ ခရိုင် လှိုင်စေတီ	ကျေးရွာ ခရိုင် ခပ်တီ	ကျေးရွာ ခရိုင် ခပ်တီ

လူမျိုးစု	အိမ်ထောင်စုအရေအတွက်	ကိုးကွယ်သည့်ဘာသာ	အိမ်ထောင်စုအရေအတွက်
လူမျိုးစု (၁) ---ဗမာ---	၃၇၆	ဘာသာ (၁) ---ဗုဒ္ဓ---	၃၇၆
လူမျိုးစု (၂) -----		ဘာသာ (၂) -----	
လူမျိုးစု (၃) -----		ဘာသာ (၃) -----	
လူမျိုးစုရော -----		ဘာသာရော -----	
အခြား	အရေအတွက်		
မသန်စွမ်းသူများ	၃		
သက်ကြီးရွယ်အိုများ (၆၅ နှစ် နှင့် အထက်)	၇၆		
စစ်ဘေးရှောင်	-		

	အမျိုးသား (အရေအတွက်)	အမျိုးသမီး (အရေအတွက်)
လူဦးရေ		
လူမျိုးစု (၁) ---ဗမာ---	၅၆၁	၆၂၂
လူမျိုးစု (၂) -----		
လူမျိုးစု (၃) -----		
အခြား		
အိမ်ထောင်စုဦးစီး	၂၅၄	၂၁

(ခ) အခြေခံအောက်အဖွဲ့ အသုံးအဆောင်များ

စာသင်ကျောင်း ✓	အမှတ် ခြံမပါ	ကျန်းမာရေး ✓	အမှတ် ခြံမပါ	ဘာသာရေး အဆောက် အအုံများ ✓	အမှတ် ခြံမပါ
-------------------	-----------------	-----------------	-----------------	---------------------------------	-----------------



အထက်တန်းကျောင်း	<input type="checkbox"/>	ခေတ်မှီ	<input type="checkbox"/>	ခေတ်	<input checked="" type="checkbox"/>
အလယ်တန်းကျောင်း	<input checked="" type="checkbox"/>	ကျန်းမာရေးဌာန	<input type="checkbox"/>	တုန့်ပြည်ကျောင်း	<input checked="" type="checkbox"/>
ပုလဲတန်းကျောင်း	<input type="checkbox"/>	ကျန်းမာရေးဌာနခွဲ	<input checked="" type="checkbox"/>	ဟိန္ဒူဘုရားကျောင်း	<input type="checkbox"/>
ပုဂံကျောင်း	<input type="checkbox"/>	ခေတ်ပေးခန်း	<input checked="" type="checkbox"/>	ရေလဲတန်းကျောင်း	<input type="checkbox"/>
အခြား	<input type="checkbox"/>	အခြား	<input type="checkbox"/>	တစ်	<input type="checkbox"/>
				အခြား	<input type="checkbox"/>
မှတ်ချက်		မှတ်ချက်		မှတ်ချက်	

(ဂ) ကျွမ်းကျင်သူများမှတ်တမ်း (ကျေးဇူးတင်ခံရသည့် သို့မဟုတ် တာဝန်ယူမှုပေးရန်အတွက် ကျွမ်းကျင်သူများ)

	(၁) စာသင်ကျောင်း		(၂) ကျန်းမာရေး		(၃) လက်မှုပညာ		
	ရွာတွင်နေထိုင်သူ	အခြားရွာမှလာသူ	ရွာတွင်နေထိုင်သူ	အခြားရွာမှလာသူ		ရွာတွင်နေထိုင်သူ	အခြားရွာမှလာသူ
ပုလဲတန်းပြဆရာ/မ	<input checked="" type="checkbox"/>	<input checked="" type="checkbox"/>	ဆရာဝန်	<input type="checkbox"/>	<input type="checkbox"/>	လက်သား	<input checked="" type="checkbox"/>
အထက်တန်းပြဆရာ/မ	<input checked="" type="checkbox"/>	<input checked="" type="checkbox"/>	လက်အောက်ကျန်းမာရေးမှူး	<input type="checkbox"/>	<input checked="" type="checkbox"/>	ပန်းချီ	<input type="checkbox"/>
အလယ်တန်းပြဆရာ/မ	<input checked="" type="checkbox"/>	<input type="checkbox"/>	အထူးသိမ်းကျန်းမာရေးဆရာမ	<input type="checkbox"/>	<input type="checkbox"/>	လှုပ်လှေ့ကျွမ်းကျင်စီးသား	<input type="checkbox"/>
ပုဂံပြဆရာ/မ	<input type="checkbox"/>	<input checked="" type="checkbox"/>	သားရွေးဆရာမ	<input type="checkbox"/>	<input checked="" type="checkbox"/>	ရေခဲကိုင်သွယ်သူ	<input checked="" type="checkbox"/>
အခြား	<input type="checkbox"/>	<input type="checkbox"/>	ပြည်သူ့ကျန်းမာရေးလုပ်သား	<input checked="" type="checkbox"/>	<input type="checkbox"/>	စက်ပြင်ဆရာ	<input checked="" type="checkbox"/>
မှတ်ချက်			မှတ်ချက်			မှတ်ချက်	

(ဃ) ကျေးဇူးသို့ ရောက်ရှိနိုင်သည့် လမ်းအခြေအနေ / ကျေးဇူးတင်ရာသည် ၎င်း၏ ကျေးဇူးအုပ်စုနှင့် ဆက်သွယ်ထားသော လမ်းအခြေအနေ (အောက်ဖော်ပြပါအတိုင်း)

ကျောက်ကြေးလမ်း: ကျေးဇူးလမ်း      ကွန်ကရစ်လမ်း: \_\_\_\_\_  
 ကျောက်ခင်းလမ်း: ပြေသာလမ်း      လူသွားလမ်း: \_\_\_\_\_  
 မော်တော်ဆိုင်ကယ်လမ်း: \_\_\_\_\_  
 အခြား: \_\_\_\_\_

(င) ကျေးဇူးပေးပို့ပေးချက်

(၁) လူထုဝဟ်ပြုစီမံကိန်းပေးတင်၍ ကျေးဇူးတင်ကျေးဇူးပေးပို့ပေးမှု စီမံချက်ရှိခဲ့ပါသလား? ပိုင်မိ

(၂) ရှိခဲ့ပါလျှင် ဤစီမံချက်ကို မည်သည့် ခုနှစ်တွင်ပြင်ဆင်ခဲ့ပါသနည်း? ရှိပါသည်/မရှိပါ/မသိမိ

(၃) ဤစီမံချက်ကို ပြီးနယ်မှအတည်ပြုခဲ့ပါသလား? နှစ်-----/မသိမိ  
ပြုခဲ့ပါသည်/မပြုခဲ့မိ /မသိမိ

(စ) ဝန်ဆောင်မှုအခွင့်အလမ်း

(၁) ဤကျေးဇူးအစီအစဉ်မှ ၎င်းကျေးဇူးအုပ်စု၏တိုက်အထိ ဝန်ဆောင်မှုပေးမှုအခွင့်အလမ်းရှိသနည်း? ပိုင်-မူ-မသိမိ

(၂) ဤကျေးဇူးအစီအစဉ်မှ ၎င်းကျေးဇူးအုပ်စု၏တိုက်အထိ သွားလာရန်အခွင့်အလမ်းရှိသနည်း? ပိုင်-မူ-မသိမိ

ခြောက်ခွဲ ရာသီတွင်ကြာချိန် 20 နှစ် ၆ နှစ် ----- ဝေဟ်တိုက်/မော်တော်ဆိုင်ကယ်/ခြေလျင်(လမ်း)မော်တော်ဆိုင်/အခြား: \_\_\_\_\_

မိုးရာသီတွင်ကြာချိန် 30 နှစ် ၆ နှစ် ----- ဝေဟ်တိုက်/မော်တော်ဆိုင်ကယ်/ခြေလျင်(လမ်း)မော်တော်ဆိုင်/အခြား: \_\_\_\_\_





(ဆ) ပတ်ဝန်းကျင်ဆိုင်ရာ သဘာဝဘေးအန္တရာယ်

ဤကျေးရွာတွင် ရေကြီးခြင်းကဲ့သို့ သဘာဝဘေးအန္တရာယ်ကျရောက်ဖူးခြင်း ရှိပါသလား။

မရှိပါ  ရှိပါသည် ရှိလျှင်ဖော်ပြပါ -----

(ဇ) ကျေးရွာတွင် ဖွဲ့စည်းထားသော အဖွဲ့အစည်းများ

လူထုဝဟိုပြုစီမံကိန်းမတိုင်မီ ဤကျေးရွာတွင် ကျေးရွာဖွံ့ဖြိုးရေးအတွက် အစိုးရ (သို့) ရွာသားများကိုယ်တိုင်(သို့) စီမံကိန်းတစ်ခုခုမှ ဖွဲ့စည်းထားသည့် အဖွဲ့အစည်းများရှိပါသလား။

(၁) ...အထက၊ ဝန်ထု၊ ဝန်ထု၊ ဝန်ထု၊ ဝန်ထု၊ ဝန်ထု၊ ဝန်ထု၊ ဝန်ထု၊ ဝန်ထု

(၂) ...အဖွဲ့အစည်းများ၊ ပညာရေး၊ အားကစား၊ အသက်မွေးဝမ်းကျောင်း

(ဈ) အထွေထွေအုပ်ချုပ်ရေး ဦးစီးဌာန (GAD) မှ မှတ်တမ်းတင်ထားခြင်း

ဤကျေးရွာသည် အထွေထွေအုပ်ချုပ်ရေး ဦးစီးဌာန (GAD) မှ မှတ်တမ်းတင်ထားမှု ရှိပါသလား။

မရှိပါ  ရှိပါသည်

ကျေးရွာခေါင်းဆောင်

အမည် ဦးဇော်ဇော်ဇော်

လက်မှတ် *Sae* နေ့စွဲ ၂၈.၁၂.၂၀၁၇

လူထုစည်းရုံးရေးမှူး

အမည် - ဒေါ်ဇော်ဇော်

လက်မှတ် - *My* နေ့စွဲ ၂၈.၁၂.၂၀၁၇





၉။ ပုံစံ ၈-၂။ စီမံကိန်းစက်ဝန်းအချိန်ဇယား

ပုံစံ - ၈ - ၂ - စီမံကိန်းစက်ဝန်းအချိန်ဇယား (PC 2)

လမ်းညွှန်စွာ၊ သက်ဆိုင်ရာလူထုစည်းရုံးရေး/လက်ထောက်နည်းပညာမှူးများမှ စီမံကိန်းစက်ဝန်းအဆင့်တစ်စုံတစ်ရာပြီးစီးရုံနှင့် ကျေးရွာအုပ်စုအတွက် ဤမူလီ ပြင်ဆင်ရမည်။		စက်ဝန်းအားအမှတ်ပြင်ပါ <input type="checkbox"/> စက်ဝန်း(၁) <input type="checkbox"/> စက်ဝန်း(၂) <input type="checkbox"/> စက်ဝန်း(၃)	
စည်းရုံးရေးမှူး/ဝန်ထမ်း အမည် - <b>ဒေါ်အေးအေးအေး</b>		စက်ဝန်း(၄)	
နေ့စွဲ - <b>၂၀၂၃.၀၅.၀၅</b>		ကျေးရွာအုပ်စု - <b>အိတ်ချို</b>	
ပြည်နယ်/တိုင်း - <b>မန္တလေး</b>		ကျေးရွာ - <b>အိတ်ချို</b>	

စီမံကိန်းဆောင်ရွက်မှုအဆင့်များ	နေ့စွဲ		အစည်းအဝေးတွင်တက်သူအရေအတွက်		
	စတင်သည့် နေ့	ပြီးဆုံးသည့်နေ့	အမျိုးသား အရေအတွက်	အမျိုးသမီး အရေအတွက်	အစည်းအဝေးတွင် တက်သူအရေအတွက် နှင့် လုပ်ငန်းစဉ်
၁။ ကျေးရွာစီမံကိန်း မိတ်ဆက်အစည်းအဝေး	၂၈.၀၅.၂၀၂၃	၂၈.၀၅.၂၀၂၃	၁၂	၁၂	၂၄
၂။ ကျေးရွာဖွံ့ဖြိုးရေး စီမံချက်ရေးဆွဲခြင်း အစည်းအဝေး	၂၉.၀၅.၂၀၂၃	၂၉.၀၅.၂၀၂၃	၁၂	၁၂	၂၄
၃။ ကျေးရွာအုပ်စု လုပ်ငန်းဆုံးဖြတ်ချက်ချသည့် အစည်းအဝေး	၂၉.၀၅.၂၀၂၃	၂၉.၀၅.၂၀၂၃	၁၂	၁၂	၂၄
၄။ မြို့နယ်အဆင့် စီမံကိန်းရေးဆွဲရေး နှင့် အကောင် အထည်ဖော်ရေးကော်မတီ၏ စီမံကိန်း သုံးသပ်မှု အစည်းအဝေး	၂၉.၀၅.၂၀၂၃	၂၉.၀၅.၂၀၂၃	၁၂	၁၂	၂၄
၅။ မြို့နယ် စီမံကိန်းရေးဆွဲရေး နှင့် အကောင်အထည် ဖော်ရေး ကော်မတီ၏ဆုံးဖြတ်မှုကို ရွာသို့ အသိပေး အကြောင်းကြားသည့် အစည်းအဝေး	၂၉.၀၅.၂၀၂၃	၂၉.၀၅.၂၀၂၃	၁၂	၁၂	၂၄
၆။ စီမံကိန်းလုပ်ငန်းစဉ်စီမံချက်ရေးဆွဲခြင်း အစည်းအဝေး	၂၉.၀၅.၂၀၂၃	၂၉.၀၅.၂၀၂၃	၁၂	၁၂	၂၄



၆.၂။ ဝယ်ယူရေးအစီအစဉ် ရေးဆွဲခြင်း	29.5.17	29.5.17	64	66	130	၂၄၈	130
၆.၃။ ဘဏ္ဍာရေးကုန်ကျမှု လျာထားအစီအစဉ် ရေးဆွဲခြင်း	31.5.17	31.6.17	15	9	24	၂၄၈	24
၆.၄။ ပြင်/ထိန်းအစီအစဉ် ရေးဆွဲခြင်း	29.5.17	29.5.17	64	66	130	၂၄၈	130
၇။ စီမံကိန်းလုပ်ငန်းခွဲ တိုးတက်မှု စောင့်ကြည့်အစည်းအဝေး							
၇.၁။ အစည်းအဝေး ပထမအကြိမ်	15.6.17	15.6.17	7	6	13	၂၄၈	13
၇.၂။ အစည်းအဝေး ဒုတိယအကြိမ်							
၇.၃။ အစည်းအဝေး တတိယအကြိမ်							
၈။ စီမံကိန်းလုပ်ငန်းခွဲ အပြီးသတ်စစ်ဆေးခြင်း အစည်းအဝေး	31.7.17	31.7.17	7	7	14	၂၄၈	14
၉။ လူထုစစ်ဆေးခွဲအစည်းအဝေး	11.8.17	11.8.17	66	66	132	၂၄၈	132



၁၀။ ပုံစံ ၈-၃။ ကျေးရွာဖွံ့ဖြိုးရေး ဦးစားပေးအစီအစဉ်

ပုံစံ - ၈ - ၃ ကျေးရွာဖွံ့ဖြိုးရေး ဦးစားပေးအစီအစဉ် (Form PC 3)

လမ်းညွှန်ချက် အဆင့်(၃) ကျေးရွာမှော်မှန်းချက်အစည်းအဝေး ပြီးဆုံးသောအခါ ကျေးရွာစီမံကိန်း အထောက်အကူပြု ကော်မတီသည် လူထုစည်းရုံးရေးမှူးအကူအညီဖြင့် ဤပုံစံကိုပြည့်စုံအောင် ဖြည့်သွင်းရမည်။

လူထုစည်းရုံးရေးမှူး/ဝန်ထမ်း အမည် - ဒေါ်ထွန်းမြတ်မြတ်  
 နေ့စွဲ - ၂၅.၁၂.၂၀၁၇ စက်ဝန်းအား အမှတ်ဖြစ်ပါ (V)  စက်ဝန်း(၁)   
 စက်ဝန်း(၂)  စက်ဝန်း(၃)  စက်ဝန်း(၄)

ပြည်နယ်/တိုင်း- မန္တလေး၊ ပြည်နယ်-ကျောက်ဆည်၊ ကျေးရွာအုပ်စု - ဆိပ်ချို၊ ကျေးရွာ - ခိတ်ချို  
 က။ အခက်အခဲအတားအဆီးများအားမေးခွန်းခြင်း - ယခုလက်ရှိအခြေအနေတွင် ဤကျေးရွာဖွံ့ဖြိုးတိုးတက်ရေးအတွက် အဓိက အခက်အခဲအတားအဆီးများသည် မည်သည်များဖြစ်ပါသနည်း။ (အမျိုးသား/သမီး အနည်းဆုံးအခက်အခဲ ၅ ခုစီဖော်ပြပါ)

အမျိုးသား အဖွဲ့မှ တင်ပြသောအခက်အခဲအတားအဆီးများ	အမျိုးသမီး အဖွဲ့မှ တင်ပြသောအခက်အခဲအတားအဆီးများ
၁ ချိုရှာသိက္ခာလမ်း ချိုပျားသွား ဘာရခက်ခဲ	၁ မိုးရှာသိက္ခာလမ်း ချိုပျားသွား ဘာရခက်ခဲ
၂ နွေခါကျွန်း ဘောက်သုံး ရေခက်ခဲ	၂ နွေရှာသိက္ခာ ဘောက်သုံး ရေခက်ခဲ
၃ ဘောက်ရေကန် မကုံလောက်ဖြေရခက်ခဲ	၃ နွေခါကျွန်း ဘောက် ရေကန် မကုံလောက်
၄ ညခါကျွန်းသွား ဘာရခက်ခဲ	၄ ညခါကျွန်းသွား ဘာရခက်ခဲ
၅ ကျေးဦး အိမ်သာမကုံလောက်ဖြေရခက်ခဲ	၅ ကျေးဦး အိမ်သာ မကုံလောက်ဖြေရခက်ခဲ
၆	၆
၇	၇

ခ။ မှော်မှန်းခြင်း - နောင်လာမည့် ( ၅ )နှစ် အတွင်း ကျေးရွာဖွံ့ဖြိုးရေး မှော်မှန်းလျာထားချက်များအား တင်ပြပါ။

အမျိုးသားအဖွဲ့မှ တင်ပြသောမှော်မှန်းချက်များ	အမျိုးသမီးအဖွဲ့မှ တင်ပြသောမှော်မှန်းချက်များ
၁ လမ်း များသွား ဘာရခက်ခဲဖြေရခက်ခဲ	၁ ရှာသိက္ခာ လမ်း များသွား ဘာရခက်ခဲဖြေရခက်ခဲ
၂ ဘောက်သုံး ရေ မကုံလောက်ဖြေရခက်ခဲ	၂ ဘောက်သုံး ရေ ပေါများ ဖြေရခက်ခဲ
၃ ဘောက်ရေကန် အဆင့်မြှင့်တင်ပေးရခက်ခဲ	၃ ဘောက်ရေကန် အဆင့်မြှင့်တင်ပေးရခက်ခဲ
၄ ညခါကျွန်းသွား ဘာရခက်ခဲဖြေရခက်ခဲ	၄ ညခါကျွန်းသွား ဘာရခက်ခဲဖြေရခက်ခဲ
၅ ကျေးဦး အိမ်သာမကုံလောက်ဖြေရခက်ခဲ	၅ ကျေးဦး သုံး အိမ်သာ မကုံလောက်ဖြေရခက်ခဲ
၆	၆
၇	၇





က။ လူထုစီမံကိန်း၏ လာမည့် ( ၄ ) နှစ်အတွက် အကျုံးဝင်သော ဦးစားပေး ဖွံ့ဖြိုးတိုးတက်မှု လုပ်ငန်း အစီအစဉ်များအားဖော်ပြပါ။

အဆင့်	ကျေးရွာအတွက် ဦးစားပေး ဖွံ့ဖြိုးတိုးတက်မှု လုပ်ငန်းစဉ်များ	အဆိုပြုသူ (အမျိုးသားများ/ အမျိုးသမီးများ/အမျိုးသား+ အမျိုးသမီး)	ခန့်မှန်းကုန်ကျ ဝရိတ်	အကျိုးခံစားခွင့်ရှိသူ ခန့်မှန်းခြေ အရေ အတွက်
၁	ကျေးရွာတွင်းလမ်း	ကျေးရွာသား	၈၀၅၅၀၀	၁၁၈၃
၂	ကျေးရွာတွင်းရေပိုက်ကွန်	"	၇၂၀၀၀၀၀	၁၁၈၃
၃	ကျေးရွာတွင်းမော်ဒရင်	"	၇၂၀၀၀၀၀	၁၁၈၃
၄	ကျေးရွာအတွင်းအခြေခံ	"		
၅	ကျေးရွာအတွင်းအခြေခံ	"		
၆				
၇				

ဃ။ လူထုစီမံကိန်း၏ လာမည့် ( ၄ ) နှစ်အတွက် အကျုံးမဝင်သော ဦးစားပေး ဖွံ့ဖြိုးတိုးတက်မှု လုပ်ငန်း အစီအစဉ်များအားဖော်ပြပါ။

အဆင့်	ကျေးရွာအတွက် ဦးစားပေး ဖွံ့ဖြိုး တိုးတက်မှု လုပ်ငန်းစဉ်များ	အဆိုပြုသူ (အမျိုးသားများ/ အမျိုးသမီးများ/အမျိုးသား+ အမျိုးသမီး)	အခန်းကဏ္ဍ
၁			
၂			
၃			
၄			
၅			
၆			

ခေါင်းဆောင်၊ ကျေးရွာစီမံကိန်းအထောက်အကူပြုကော်မတီမှ အတည်ပြုသည်။

အမည် ..... ဦးမြင့်စို ..... လက်မှတ် ..... lelele ..... ရက်စွဲ ..... ၂၉.၁၂.၂၀၁၇



၁၁။ ပုံစံ ၈-၄။ ကျေးရွာဖွံ့ဖြိုးရေးစီမံကိန်းလုပ်ငန်းခွဲရွေးချယ်ခြင်းပုံစံ

ပုံစံ - ၈ - ၄ ကျေးရွာအုပ်စုစီမံကိန်းလုပ်ငန်းခွဲရွေးချယ်ခြင်းပုံစံ (Form PC 4)

လက်ညွှန်းကမ်း စီမံကိန်းလုပ်ငန်းခွဲရွေးချယ်မှုအစည်းအဝေးဝေဖွဲ့နေရာတွင် ကျေးရွာအုပ်စု CF/TF တို့၏ အကူအညီရယူ၍ ကျေးရွာစီမံကိန်းကော်မတီမှ လက်မှတ်ရေးထိုး အတည်ပြုပေးခြင်းအား ပြည့်စုံအောင်ကြည့်ရှုရမည်။ ဤပုံစံအား ပြည့်စုံစွာဖြည့်သွင်းရမည်။ ကျေးရွာအုပ်စုဖွံ့ဖြိုးရေးကော်မတီမှ ဖွဲ့စည်းထားသည့် အဖွဲ့ဝင်များမှ အောက်ဖော်ပြပါအတိုင်း ထောက်ခံချက်အဖြစ် ထောက်ခံရမည်။ CF မှ ကျေးရွာအုပ်စုရွေးချယ်မှု စီမံကိန်းလုပ်ငန်းခွဲရွေးချယ်ရာ အရပ်အလက်များကို MIS သို့ ထည့်သွင်းရမည်။ (လက်မှတ်စီမံကိန်းလုပ်ငန်းခွဲ မလုပ်ကိုင်သော ကျေးရွာများ မပါဝင်ပါ။)

ကျေးရွာအုပ်စုရွေးချယ်မှုအစည်းအဝေး - ငါးစင်း၊ အောက်ဖွဲ့  
 နေ့စွဲ - ၅.၁.၂၀၁၈  
 ဖြန့်ချိရက်စွဲ - ၅.၁.၂၀၁၈

ကျေးရွာအုပ်စု	ဆောင်ရွက်မည့် လုပ်ငန်းများ	အပိုင်အတာ	ခန့်မှန်း တိုက်ရိုက် အကျိုးခံစားခွင့် ရှိသူများ	အဆိုပြုထားသည့် အမျိုးအမည်	ခန့်မှန်းကျေးရွာစီမံကိန်း		ရရှိမည့် နှုတ်ခွင့်
					စီမံကိန်းမှ ထည့်သွင်းရမည့် ငွေ	ကျေးရွာအုပ်စု ထည့်သွင်းရမည့် ငွေ	
အောက်ဖွဲ့	စတုဂံကန်၊ ကန်၊ မြေဖြန့်ဖြူး	၁၀၀' x ၇၄' x ၇' - ၀"	၅၇၂	၀ ကျား ၀ မ ၀ ကျား + မ	၇၀၅၆၂၀၀		
အောက်ဖွဲ့	ကျေးရွာ ဖွံ့ဖြိုးရေး အဖွဲ့အစည်း	၈' x ၈' x ၁၂'	၂၈၂	၀ ကျား ၀ မ ၀ ကျား + မ	၇၂၅၅၅၀၀		
ကျေးရွာ	စတုဂံကန်၊ ကန်၊ မြေဖြန့်ဖြူး	၇၀၀' x ၁၆' x ၇' - ၀"	၅၅၅	၀ ကျား ၀ မ ၀ ကျား + မ	၇၅၅၅၀၀၀		
ကျေးရွာ	စတုဂံကန်၊ ကန်၊ မြေဖြန့်ဖြူး	၁၀၀' x ၇၄' x ၇' - ၆"	၅၆၂	၀ ကျား ၀ မ ၀ ကျား + မ	၇၄၅၅၅၀၀		

ကျေးရွာအုပ်စု စီမံကိန်းကော်မတီ ဥက္ကဋ္ဌ အဖွဲ့ - ဦး ဇော်ဝင်း  
 လက်မှတ်  
 ရက်စွဲ ၅.၁.၂၀၁၈



ပုံစံ - ၈ - ၄ ကျေးရွာအုပ်စုစီမံကိန်းလုပ်ငန်းခွဲရွေးချယ်ခြင်းပုံစံ (Form PC 4)

လမ်းညွှန်ချက်၊ စီမံကိန်းလုပ်ငန်းခွဲရွေးချယ်မှုအစည်းအဝေးပြီးနောက်တွင် ကျေးရွာအုပ်စုမှ CF/TF တို့၏ အကူအညီရယူ၍ ကျေးရွာစီတော်ကော်မတီမှ လက်မှတ်ရေးထိုးပြီး အဆိုပါပုံစံအား ပြည့်စုံအောင်ဖြည့်သွင်းရမည်။ ဤပုံစံအား ပြည့်စုံစွာဖြည့်သွင်းပြီးပါက ကျေးရွာအုပ်စုမှ မြို့တိုးတက်ရေးဦးစီးဌာနတွင် TPIC သို့ ဖော်ပြချက်အတွက် နောက်ဆက်တွဲအဖြစ် တာရီရမည်။ CF မှ ကျေးရွာတစ်ရွာချင်းစီ၏ စီမံကိန်းလုပ်ငန်းခွဲဆိုင်ရာ အချက်အလက်များကို MIS သို့ ထည့်သွင်းရမည်။ (ယခုနှစ်စီမံကိန်းလုပ်ငန်းခွဲ မလုပ်ကိုင်သော ကျေးရွာများ မပါဝင်ပါ။)

ကျေးရွာစည်းရုံးရေးမှူး/ဝန်ထမ်းအမည် ဦးဝင်းထွဋ်  
 နေ့စွဲ 3.4.2011  
 ပြည်နယ်/တိုင်း မန္တလေး မြို့နယ် လှော်ကုလား  
 စက်ဝန်းအားအမှတ်ပြင်ပေးပါ (✓) စက်ဝန်း(၁) စက်ဝန်း(၂) စက်ဝန်း(၃) စက်ဝန်း(၄) စက်ဝန်း(၅)

ကျေးရွာအမည်	ဆောင်ရွက်မည့် လုပ်ငန်းများ	အတိုင်းအတာ	ခန့်မှန်း တိုက်ရိုက် အကျိုးခံစားခွင့် ရှိသူများ	အဆိုပြုတင်ပြသူ	ခန့်မှန်းကျန်ကျစရိတ်		
					စီမံကိန်းမှ ထည့်သွင်းမှု	ကျေးရွာမှ ထည့်သွင်းမှု	အခြားထည့်သွင်းမှု (ခေါ်ပြုပါ) ထည့်သွင်းငွေ ၊ အမည်/အဖွဲ့
ပာကွါ	မူလကျေးရွာစု ခြံစစ်ကြိုကြွယ် ခြံ	599 x 5'	366	<input type="checkbox"/> ကျား <input type="checkbox"/> မ ၂၈ ကျား + ၈	7180000		
စိန်ကုန်	ရွာတွင်းလမ်းကြောင်း ခြံ	600 x 10 x 1/2 400 x 40 x 1/2	962	<input type="checkbox"/> ကျား <input type="checkbox"/> မ ၂၈ ကျား + ၈	7200000		
မိန်တေ	ရွာတွင်းလမ်းကြောင်း ခြံ	970 x 16 x 1/2	858	<input type="checkbox"/> ကျား <input type="checkbox"/> မ ၂၈ ကျား + ၈	7120000		
ခွင်ချိုကုန်	ရွာတွင်းလမ်းကြောင်း ခြံ	1640 x 4 x 1/2	870	<input type="checkbox"/> ကျား <input type="checkbox"/> မ ၂၈ ကျား + ၈	7300000		

ရာထူး ကျေးရွာအုပ်စု ဦးစီး/ထောက်ကော်မတီ ဥက္ကဋ္ဌ အမည် လက်မှတ် ရက်စွဲ





၁၂။ အစည်းအဝေး မှတ်တမ်းများ



ကျေးရွာအစည်းအဝေးမှတ်တမ်း

အစည်းအဝေးပြုလုပ်သည့်နေရာ ။ ။ ကျေးရွာအုပ်စု ။ ။  
 ကျေးရွာ ။ ။  
 ကျေးရွာအုပ်စု ။ ။  
 အချိန် ။ ။  
 အစည်းအဝေးအမည် ။ ။

တက်ရောက်သူဦးရေ ကျား ( ၁၃၀ )၊ မ ( ၄၅ ) စုစုပေါင်း ( ၁၇၅ )

အစည်းအဝေးတွင်ဆွေးနွေးသည့်အကြောင်းအရာ။

- ၁။ ပထမအကြိမ် စတင်ဆောင်ရွက်သည့် အကြောင်းအရာ
- ၂။ အဖွဲ့အစည်း နားလည်အောင်မြင်ရေးအတွက်
- ၃။ ကျေးရွာအုပ်စုအဖွဲ့အစည်း ဖွဲ့စည်းပုံအား ပြန်လည်စစ်ဆေး
- ၄။ အဖွဲ့အစည်း
- ၅။ ကျေးရွာအုပ်စုအဖွဲ့အစည်း ဖွဲ့စည်းပုံအား ပြန်လည်စစ်ဆေး
- ၆။
- ၇။
- ၈။
- ၉။
- ၁၀။



ဆေးနွေးချက်များ (ပြောသူနှင့်အကြောင်းအရာကိုတွဲမှတ်တမ်းတင်ရန်)

အလုပ်အကိုင်စတင်ချိန်တွင် ယထာဏ်ဇာန် အလုပ်အကိုင်မှ ငြောက်  
ခိုသည်။ အကြောင်းမှာ အလုပ်အကိုင်အား ဖြစ်ပေါ်စေခြင်းဖြစ်ပါသည်။  
ဆက်လက်ပြီး ကော်မတီဖွဲ့စည်းပေးရန်၊ ဝန်ထမ်းအား ဤမရှိ ကော်မတီဖွဲ့  
ထောက်ပံ့မှု ရှိမရှိပေးခြင်း၊ ကော်မတီဖွဲ့စည်းခြင်း၊ အလုပ်အကိုင်  
အတွက် ကျေးဇူးတင်စာပေးခြင်း၊ အလုပ်အကိုင်အား အကောင်အထည်  
ဆောင်ရွက်ခြင်း ဖြစ်ပါသည်။

ဦးကျော်

ဦးမြင့်စိန်  
ဒေါ်လှလှခိုင်

စောနုညိုအိမ်

ဦးသုရှေ့  
ဒေါ်ခင်မြင့်စိန်

အောင်စွယ်စိန်

ဦးစိုးသိင်္ခ  
ဒေါ်ခင်ယုခိုင်

ဝင်းအေး

ဦးစိုးဝင်း  
ဦးထွန်းစိန်  
ဒေါ်စွယ်စိန်

ကျော်စိန်

ဦးအောင်စိန်  
ဒေါ်စိုးစိန်

အောင်စိန်

ဦးစိုးညွန့်  
ဒေါ်မြင့်သုစိန်

အောင်စိန်

ဦးစိုးစိန်

ဆက်လက်ပြီး စီမံကိန်းကော်မတီ ခွဲခြား မဲဆန္ဒ ဖြင့် ရွေးချယ်ရာ ကျေးဇူးတင်  
ရမ်း ဖြစ်ခြင်း၊ ကော်မတီ ဖွဲ့စည်းပေးခြင်း၊ မဲဆန္ဒများ ဆုံးရှုံးခဲ့ပါသည်။ ဤကော်မတီ  
ဆုံးဖြတ်ချက် ကျေပျောက်စေရန် ဖြစ်ပါသည်။



ဆုံးဖြတ်ချက်များ

၁။ စီမံကိန်း: နှစ်ပတ်စကေးတို့တွင် ကျေးဇူးတင်စာရင်း

ဖြန့်ဖြူးခြင်း: ရည်ရွယ်ချက်၊ ရည်ရွယ်ချက်နှင့် ဆုံးဖြတ်ချက်ပါသည်။

၂။

၃။

၄။

၅။

မှတ်တမ်းတင်သူ - hgt

အမည် - ဒေါ်ဝင်းမြတ်ဗွန်

ရာထူး - ရွာသူ့စည်းစဉ်းဗဟိုဌာန

ရက်စွဲ - ၂၄.၁၂.၂၀၁၇

အတည်ပြုသူ - Lee Lee

အမည် - ဦးမြတ်စိုး

ရာထူး - ဒါရိုက်တာ

ရက်စွဲ - ၂၄.၁၂.၂၀၁၇





၁၃။ ကဏ္ဍအလိုက် အခက်အခဲမှတ်တမ်း

အုပ်စု - ဆိတ်ချို - - - - - ကျေးရွာ - ဆိတ်ချို - - - - -

ဇနက်ဆက်တွဲ (၄) ခြားနားသောအပိုင်းများအတွက် ဦးစားပေးဖွဲ့ ဖြီးရေးလုပ်ငန်းစဉ် အနစ်ချစ်

မူရင်းသည်အား VPS ဇွတ်ထားရှိရပါမည်။ အခြားဌာနများနှင့် ညှိနှိုင်းရန်အတွက် မိတ္တူအား TPIC သို့ပို့ရပါမည်။ MIS data အနေဖြင့် သွင်းရန် မလိုအပ်ပါ။

အဆင့်	လုပ်ငန်း	မည်သူဦးစားပေးလဲ	ကျေးရွာမှတာဝန်ခံသူ (သို့) အုပ်စု	ပြင်ပမှမည်သူ ထောက်ပံ့ မလဲ	
အခြေခံအောက်အုပ်စု	၀	ကျေးရွာနှင့်ကျေးစခန်း	<input checked="" type="checkbox"/> မြေ	ကျေးရွာမှတာဝန်ခံသူ	လူထုဖယ်စို့ ပြုပြင်ရေး
	၁	ကျေးရွာအုပ်စု	<input checked="" type="checkbox"/> မြေ	ကျေးရွာမှတာဝန်ခံသူ	လူထုဖယ်စို့ ပြုပြင်ရေး
	၂	ကျေးရွာအုပ်စု	<input checked="" type="checkbox"/> မြေ	ကျေးရွာမှတာဝန်ခံသူ	လူထုဖယ်စို့ ပြုပြင်ရေး
	၃	ကျေးရွာအုပ်စု	<input checked="" type="checkbox"/> မြေ	ကျေးရွာမှတာဝန်ခံသူ	လူထုဖယ်စို့ ပြုပြင်ရေး
	၄	ကျေးရွာအုပ်စု	<input checked="" type="checkbox"/> မြေ	ကျေးရွာမှတာဝန်ခံသူ	လူထုဖယ်စို့ ပြုပြင်ရေး
အထောက်အပံ့အကူအညီ	၀	ကျေးရွာအုပ်စု	<input type="checkbox"/> မြေ	ကျေးရွာမှတာဝန်ခံသူ	ကျေးရွာအုပ်စု
	၁		<input type="checkbox"/> မြေ		
	၂		<input type="checkbox"/> မြေ		
	၃		<input type="checkbox"/> မြေ		
	၄		<input type="checkbox"/> မြေ		
ကျန်းမာရေးနှင့် အာဟာရ	၀	ကျေးရွာအုပ်စု	<input type="checkbox"/> မြေ	ကျေးရွာမှတာဝန်ခံသူ	ကျေးရွာအုပ်စု
	၁		<input type="checkbox"/> မြေ		
	၂		<input type="checkbox"/> မြေ		
	၃		<input type="checkbox"/> မြေ		
	၄		<input type="checkbox"/> မြေ		
ပညာရေး	၀	ကျေးရွာအုပ်စု	<input type="checkbox"/> မြေ	ကျေးရွာမှတာဝန်ခံသူ	ကျေးရွာအုပ်စု
	၁		<input type="checkbox"/> မြေ		
	၂		<input type="checkbox"/> မြေ		



		<input type="checkbox"/> မ <input type="checkbox"/> ကျား		
		<input type="checkbox"/> မ <input type="checkbox"/> ကျား		
အခြား	၁	မိသားစုက	<input type="checkbox"/> မ <input type="checkbox"/> ကျား	ကျေးဇူးတင်စွာ မိသားစုနှင့် ဆက်သွယ်
	၂		<input type="checkbox"/> မ <input type="checkbox"/> ကျား	မ
	၃		<input type="checkbox"/> မ <input type="checkbox"/> ကျား	
	၄		<input type="checkbox"/> မ <input type="checkbox"/> ကျား	
	၅		<input type="checkbox"/> မ <input type="checkbox"/> ကျား	
			<input type="checkbox"/> မ <input type="checkbox"/> ကျား	