

ပြည်ထောင်စုသမ္မတမြန်မာနိုင်ငံတော်အစိုးရ
 စိုက်ပျိုးရေး၊ မွေးမြူရေးနှင့်ဆည်မြောင်းဝန်ကြီးဌာန
 ကျေးလက်ဒေသဖွံ့ဖြိုးတိုးတက်ရေးဦးစီးဌာန
 ထီးလင်းမြို့နယ်



လူထုဗဟိုပြုစီမံကိန်း

National Community Driven Development Project
2018 (2nd Circle)



ကျေးရွာဖွံ့ဖြိုးရေးအစီအစဉ်

Village Development Plan (VDP)

ထီးလင်းမြို့နယ်၊ သံပုရာကျေးရွာအုပ်စု၊ ချင်းယင်းမာကျေးရွာ

မာတိကာ

အကြောင်းအရာ	စာမျက်နှာ
၁။ မြို့နယ်ပြမြေပုံ	၄
၂။ အုပ်စုမြေပုံ	၅
၃။ အုပ်စုတွင်ပါဝင်သောကျေးရွာများစာရင်း	
၄။ ကျေးရွာသမိုင်းကြောင်း (ကျေးရွာအခြေခံအချက်အလက်များ)	၆
၅။ လူထုပူးပေါင်းပါဝင်သော လူမှုဆန်းစစ်ခြင်းနှင့်အကဲဖြတ်ခြင်းလုပ်ငန်းစဉ် (ဏုဗ။ဏ္ဍဗ) အကျဉ်းချုပ်ဇယား	၁၀
၆။ လူမှုရေးနှင့်အရင်းအမြစ်ပြမြေပုံ	၁၁
၇။ လူမှုရေးနှင့်အရင်းအမြစ်ပြမြေပုံသုံးသပ်ချက်	
၈။ ဥစ္စာဓနကြွယ်ဝမှုအဆင့် သတ်မှတ်ချက်ပြပုံ	၁၂
၉။ ဥစ္စာဓနကြွယ်ဝမှုအဆင့် သတ်မှတ်ချက်ဇယား သုံးသပ်ချက်	
၁၀။ အရင်းအမြစ်အသုံးပြုမှုနှင့်ထိန်းချုပ်မှု	၁၃
၁၁။ အရင်းအမြစ်အသုံးပြုမှုနှင့်ထိန်းချုပ်မှု သုံးသပ်ချက်	
၁၂။ ရာသီခွင်ပြဇယား	၁၄
၁၃။ ရာသီခွင်ပြဇယား သုံးသပ်ချက်	
၁၄။ ပင့်ကူအိမ်ပြပုံ (ကျား+မ)	၁၅
၁၅။ ပင့်ကူအိမ် သုံးသပ်ချက် (ကျား+မ)	
၁၆။ အဖွဲ့အစည်းချိတ်ဆက်မှုပြပုံ	၁၆
၁၇။ အဖွဲ့အစည်းချိတ်ဆက်မှုပြ သုံးသပ်ချက်	
၁၈။ အမျိုးသမီး၊ အမျိုးသားများ၏ အခက်အခဲပြဿနာများ	၁၇
၁၉။ အမျိုးသမီး၊ အမျိုးသားများ၏ မျှော်မှန်းချက်များ	
၂၀။ ဦးစားပေးလုပ်ငန်းများရွေးချယ်ခြင်းဇယား	၁၈
၂၁။ ကော်မတီဝင်များစာရင်း	၁၉
၂၂။ ကျေးရွာအချက်အလက်များ (ပုံစံ-၁)	၂၀
၂၃။ စီမံကိန်းအချိန်ဇယား (ပုံစံ-၂)	၂၃

၂၄။ ကျေးရွာဖွံ့ဖြိုးရေးဦးစားပေးဇယား (ပုံစံ-၃)	၂၄
၂၅။ ကျေးရွာအုပ်စုစီမံကိန်းလုပ်ငန်းခွဲရွေးချယ်ခြင်း (ပုံစံ-၄)	၂၆
၂၆။ အစည်းအဝေးမှတ်တမ်းများ	၂၇၊၂၈၊၂၉၊၃၀
၂၇။ ကဏ္ဍအလိုက်ဦးစားပေးဖွံ့ဖြိုးရေးလုပ်ငန်းစဉ်များ	၃၁
၂၈။ ကျေးရွာဖွံ့ဖြိုးရေးအစီအစဉ်ဆောင်ရွက်မှုမှတ်တမ်းခေါ်တွင်ပုံများ	၃၂

၁။ မြို့နယ်ပြမြေပုံ

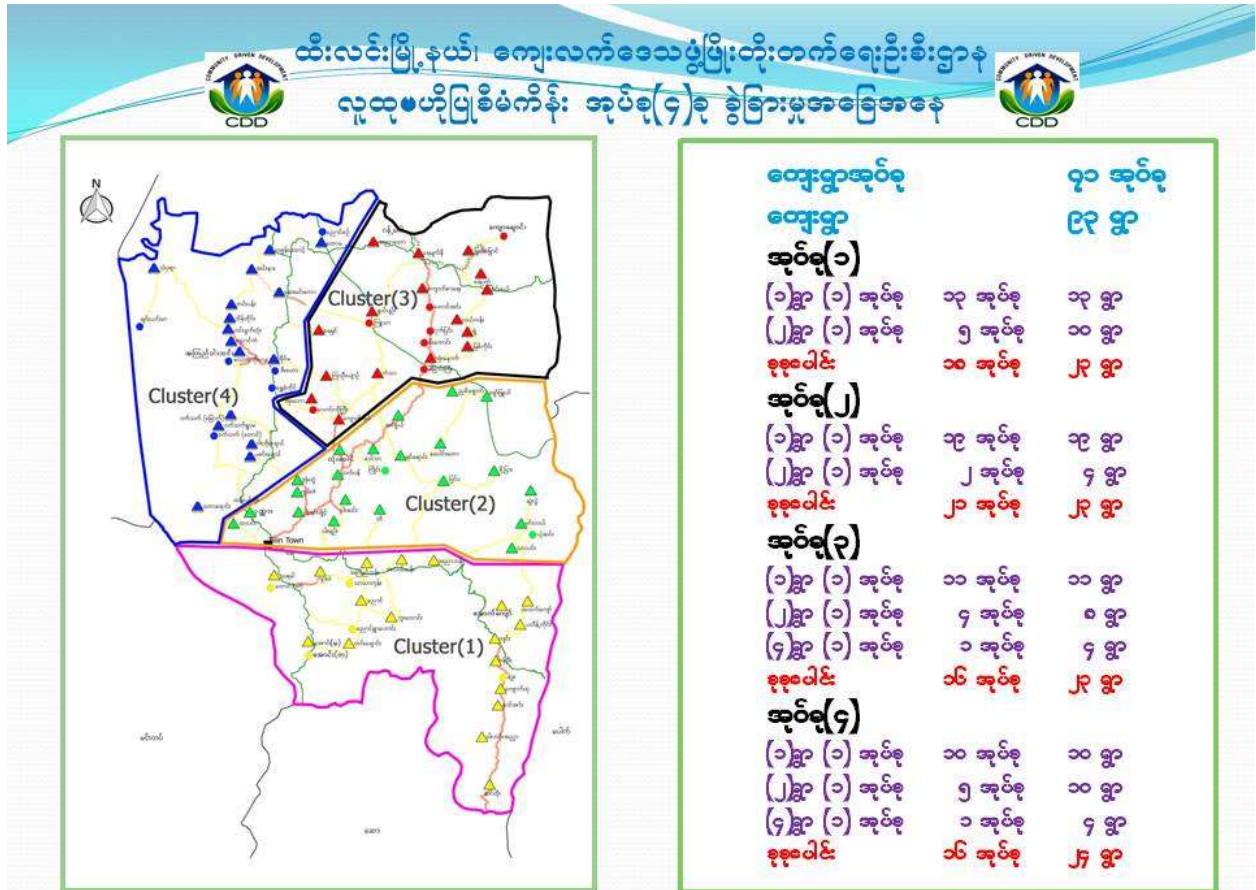

၂။ ကျေးရွာအုပ်စုမြေပုံ

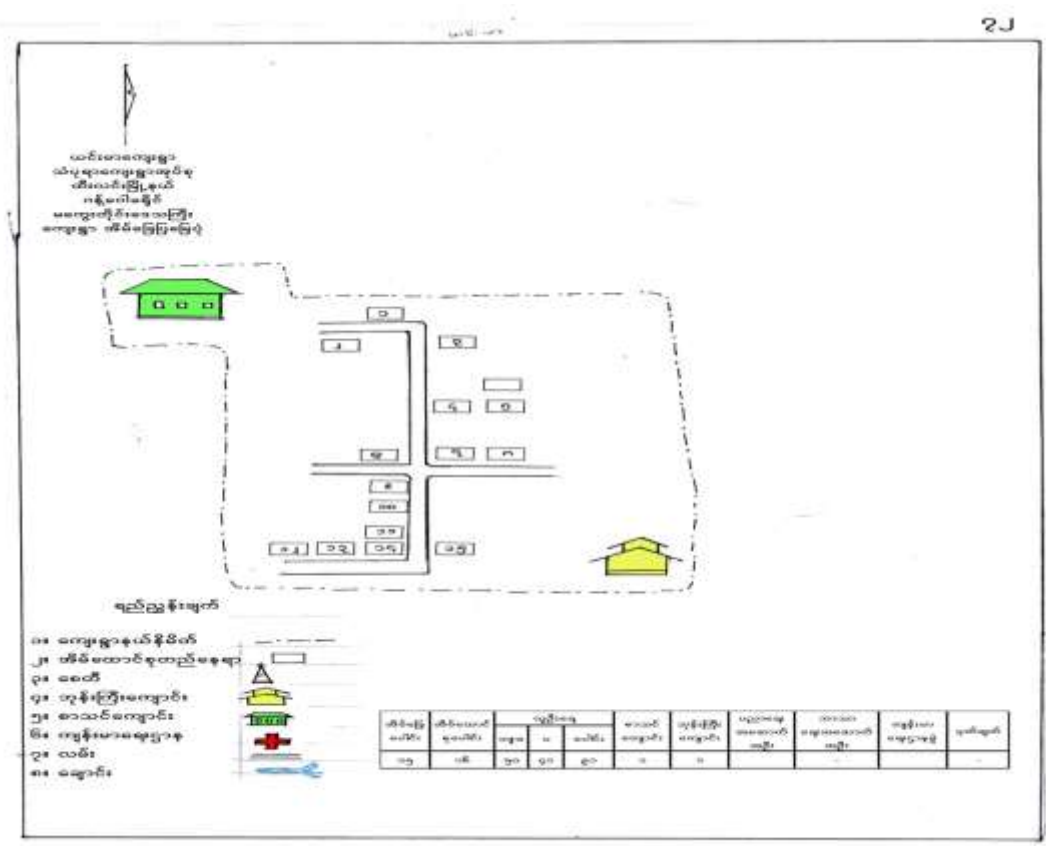

၃။ အုပ်စုတွင်ပါဝင်သော ကျေးရွာစာရင်း

- (၁) သံပုရာ
- (၂) ချင်းယင်းမာ

ငြိမ်းလက်ထပ်၊ ကောင်းစား၊ ဆက်သွယ်ရာ ဆယ့်နှစ်လက်စွာကား၊ အကြိမ်ကြိမ်ကပ်ရန်
 ခြင်္သေ့၊ ဂြိုဟ်၊ ဆက်သွယ် - ရေးတရား ကမ္ဘာပွတ်ပါသည်ကို မှတ်တမ်း၊ ဖြစ်သဖြင့် ခုနစ်
 ရှစ်နှစ် နှစ်ပတ်လည် ဆက်သွယ်ပေး စောင့်စိမ်း ကား၊ ဝေ့ ဆက်သွယ်ထား
 ခါးကိုကောင်းကြောင်းစစ်ဆေးရန် အထက်ခါးကို ဖြင့် ခုနစ် ရှစ်နှစ်ကို ဖြစ်ကောင်းစံ့ရာ ခုနစ်
 စောင့်စိမ်းလက်စွာကား၊ တံခါး ပွတ်လျက် တပ်ဖြတ်ကောင်းစံ့ ဖြစ်သည် - ကမ္ဘာပွတ်ရာ
 ခြင်္သေ့၊ ဖြစ်ကောင်းစံ့ရာ - တံခါး ဖြင့် ထား၊ ကပ်တံခါး ပွတ်လျက် ဖြစ်စံ့ရာ စောင့်စိမ်းဖြတ်ကောင်း
 ထား စံ့ထား တံခါး ပွတ်စောင့် ဖြင့် ဖြစ်ကောင်းစံ့ရာ တံခါး ဖြင့် ထားကို ဖြစ်စံ့ရာ ကပ်ထား
 ရှစ်နှစ်သည် - နှစ်သည် ကမ္ဘာပွတ် ကပ်စွာ ဖြင့် ဖြစ်ကောင်းစံ့ရာ - စောင့်စိမ်းဖြတ်ကောင်း
 စောင့်စိမ်းလျှင် ခါးကောင်းကြောင်းကို ဖြစ်ကောင်း နှစ်ခါးကို ဖြစ်ကောင်းစံ့ရာ စောင့်စိမ်း
 စောင့်စိမ်းစံ့ရာ စောင့်စိမ်းစောင့်စိမ်း ကား၊ နှစ်ပတ်လည် နှစ်ပတ်ဖြင့် ကြောင်းသံတော်
 နှစ်ပတ်စံ့ရာ - နောက်တံခါး နှစ်ခါး ဖြင့် ဆက်သွယ်စောင့်စိမ်း ကပ်စောင့်စိမ်းစံ့ရာ ဖြစ်သည်၊ နောက်
 တပ်ဖြတ်ကောင်းသည် ဆက်ကောင်း ကောင်း ဆက်သွယ် ဖြစ်သည် ဖြစ်ကောင်းစံ့ရာ
 စောင့်စိမ်းသည် နှစ်ပတ်စံ့ရာကို ကြောင်းဖြင့် တံခါးဖြင့် ကပ်စောင့်စိမ်း
 စောင့်စိမ်း ကြောင်းဖြင့် ကြောင်းသည် (၁) ဖြစ်စံ့ရာ (၂) ဖြစ်စံ့ရာ (၃) ဖြစ်စံ့ရာ
 (၄) ဖြစ်စံ့ရာ - ကပ်စောင့်စိမ်း သံတော်နှစ်ပတ် ထောင့်ခါး - ကပ်စောင့်စိမ်း
 စောင့်စိမ်းကို ဖြင့် စောင့်စိမ်း ကပ်စောင့်စိမ်း ဖြစ်ကောင်းစံ့ရာ စောင့်စိမ်းစံ့ရာ
 စံ့ရာကောင်းစံ့ရာ စောင့်စိမ်းစံ့ရာကို - စောင့်စိမ်းစောင့်စိမ်း - စောင့်စိမ်း စောင့်စိမ်း
 ကား ကြောင်းစံ့ရာ ကပ်စောင့်စိမ်း ကပ်စောင့်စိမ်း စောင့်စိမ်း၊ လက်သည်းစံ့ရာ စောင့်စိမ်း

နာ ချီသဂျီ - နဂျေတြိသော ဆက်ပိုကောဝိ စတင်း ဆိုသည့် နဂျေကန်ဆော့ ဟျီ၊
 သာ ကျပ် - မသဒ္ဒါပင်စက် သင်ယုတ် ဖြစ်ခြင်း ဆွန်ခြင်း စတင်း ဂျေဂျေဒွာ
 ကေသလ် - ပစိဖြို ဟာ (၃) ၂၅၆. စာပိုလ် - ပုံကောဝိ ပုံကော (၁) ၂၆၁. ဆို
 ခြင်း ဆက် ဂူတက်ပရာ - နသက်ကော မှီ ဆွန်ခြင်း ဟွန်တော ဆို ဟွန် ဟွန်ဆော့
 ဟိုတုတ်စကြာဒ် စာပိုလ် ဟိုတုတ် ဟွန် ရိုး မကောဆွဲ ချော်ဆော် ဆွဲခြင်း မြေမင်္ဂလ်
 ကပ်ဆွဲ ရောစား ဟူသော နမည်ခြင်း ချော်ခေါ်ခြင်း ဟိုတုတ်ဆောင် သဲကော
 (၂၀) ကျပ် (၃၀) ကျပ် ကျော်စီ ဝေကာလ မပျော်ပျော် ချော်ခြင်း ဟိုတုတ်
 နှစ် ချိုတုတ် ချော်ဆွဲ ချော်ဆွဲသည့် မကောတုတ် သာလ် ကိန်းဆွဲ ချော် ၄၆ ချော်
 ဟူ၍ ၄၆ ချော်သည့် (၁၀) ၂၅၆ (၁၅) ၂၅၆ ချော် ဟိုတုတ် မပျော်ပျော်သဖြင့်
 နဂျေသော ခြံစက်စာ ဆင်ယုတ်ဆုံး နှင့် ပုံဟု နဂျေ ဟျီ - ဟာသာကော ကိုခေါ် ကောဝိ
 ဟာသာ ဆက်ဆွဲခြင်း နဂျေဆွဲ ခြော် ဆိုခြင်း သည် - ဟွန်ပို.ဂျီ ဟျီ - ဟွန်ဆွဲသည့် နဂျေ
 ခြံစော ဆွဲဆွဲ စတင်း ဆွဲ နဂျေ ဟိုတုတ် ဆွဲ ဆွဲ ဆွဲသောပင် (၃) မင်ကို တုတ်ဆွဲ
 နဂျေစားတုတ် ချော် ဟျီ - ဆဲ ဟျီ ချော်ဆွဲ ဆွဲဆွဲ ဆွဲသောပင် ဝချို ဟူ၍ ၄၆ ၊ ဟွန်
 ခေါင်းစင် ဟူ၍ ၄၆ ချော်ဆွဲ ဟူ၍ ၄၆ ချော် ဆို ခေါ် သည် ခြံစော ဟိုတုတ်
 ကောဝိလ် ဟူ၍ ၄၆ ချော် ဟူ၍ ၄၆ ဆို ပင် ဟူ ဟူ၍ ၄၆ ဆွဲတုတ်ဆွဲ ဆွဲ
 သည် - ဟျီ ဆို ပင် ဟူ ဟူ နဂျေကန်ဆော့ ဆော့ (၆) မှီ နဂျေဆွဲ ယူသံပု
 ဆွဲဆွဲ ချော်ဆွဲဆွဲ ဆွဲဆွဲ သည် - ယခင်က သံပု ဟူ ဟူ - သံ ခြံစော ဟူ ဟူ ၄၆

၆။ လူမှုရေးနှင့် အရင်းအမြစ်ပြုမြေပုံ

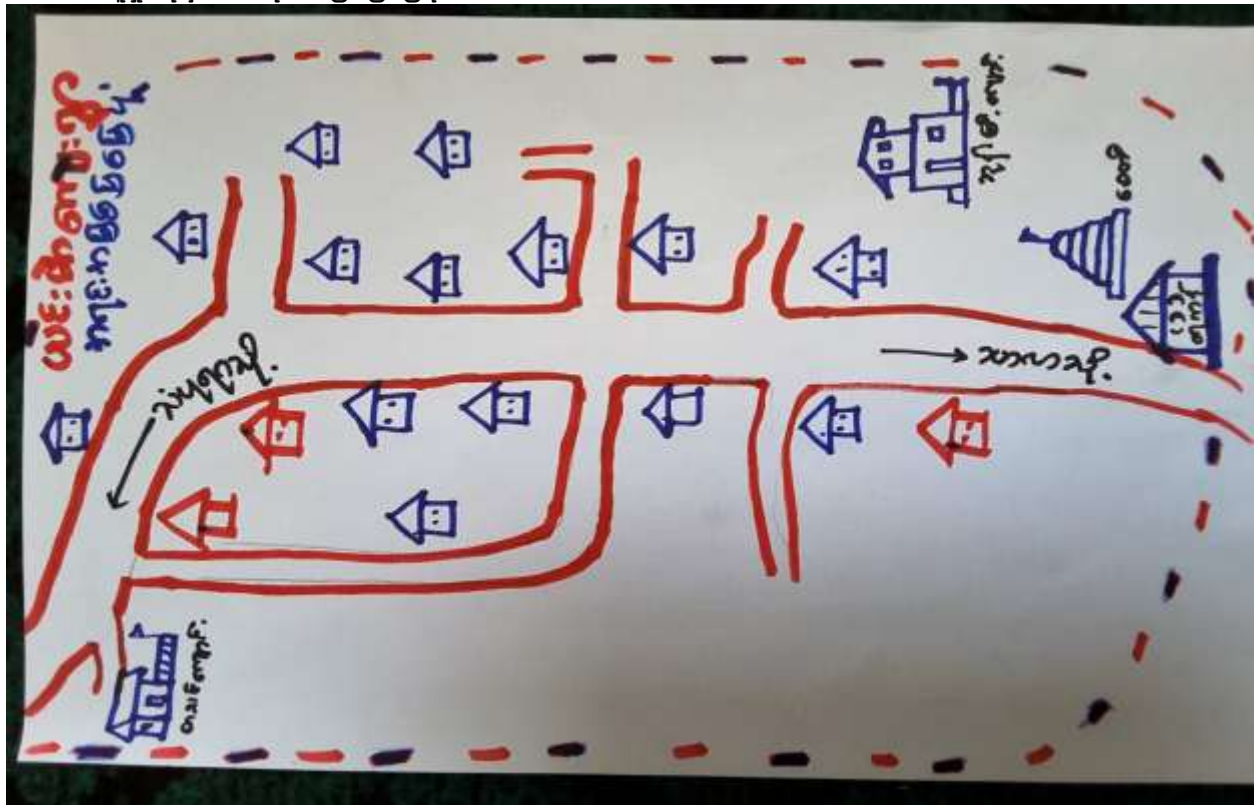

၇။ လူမှုရေးနှင့် အရင်းအမြစ်ပြုမြေပုံ သုံးသပ်ချက်

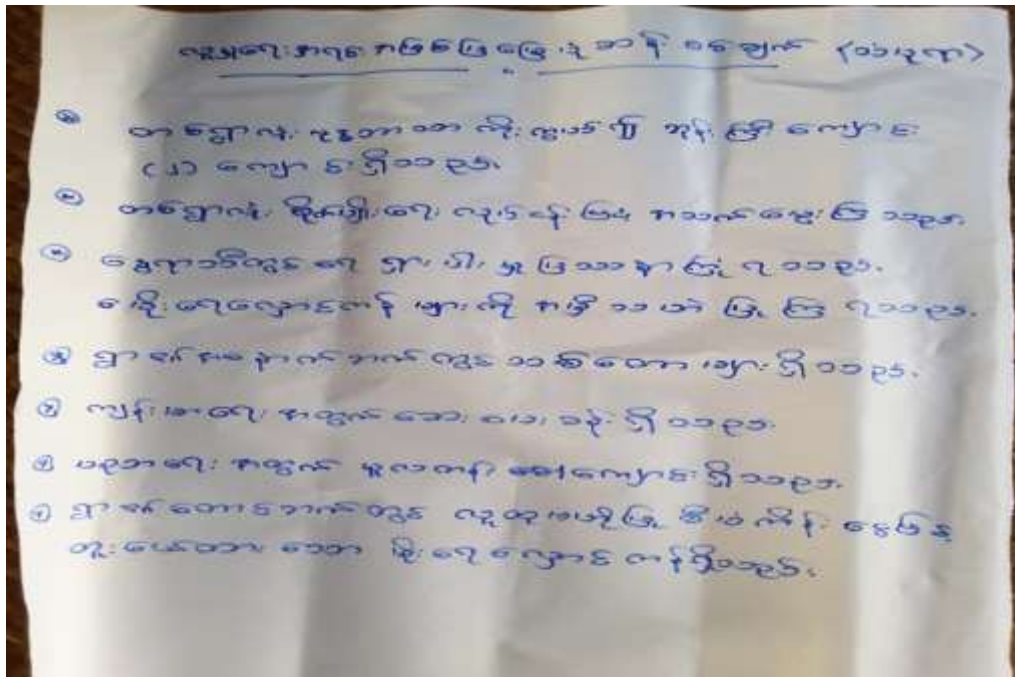

၁၀။ အရင်းအမြစ် အသုံးပြုမှုနှင့်ထိန်းချုပ်မှု



၁၁။ အရင်းအမြစ် အသုံးပြုမှုနှင့်ထိန်းချုပ်မှု သုံးသပ်ချက်

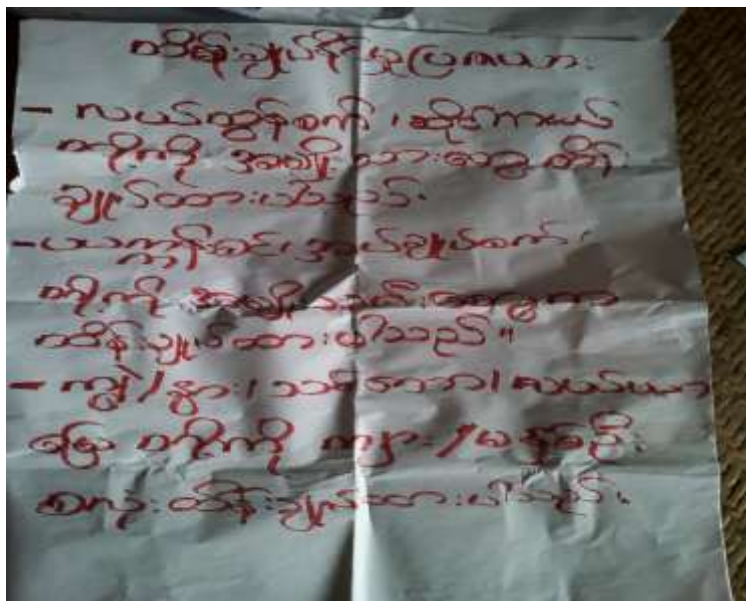

၁၂။ ရာသီခွင်ပြဇယား

သံသရာဌာန၏ ရာသီခွင်ပြဇယား

ရာသီဇာတိ	တပို့	ကဆုန်	ခုတ်	ခမိုး	မိုးခေါင်	တောင်ခေါင်	မိုးခေါင်	တောင်ခေါင်	မိုးခေါင်	တောင်ခေါင်	မိုးခေါင်	တောင်ခေါင်
အပူချိန်	☀️	☀️	☀️	☁️	☁️	☁️	☁️	☁️	☁️	☁️	☁️	☁️
မိုးရွာမှု			🌧️	🌧️	🌧️	🌧️	🌧️	🌧️	🌧️	🌧️	🌧️	🌧️
တောင်ခေါင်					☀️							
အပူချိန်			↗️	↗️	↗️	↗️	↗️	↗️	↗️	↗️	↗️	↗️
အပူချိန်	🌡️	🌡️	🌡️	🌡️	🌡️	🌡️	🌡️	🌡️	🌡️	🌡️	🌡️	🌡️
အပူချိန်				—	—	—	—	—	—	—	—	—

၁၃။ ရာသီခွင်ပြဇယား သုံးသပ်ချက်

သံသရာဌာန၏ ရာသီခွင်ပြဇယား သုံးသပ်ချက်

၁။ တပို့လအတွက် အပူချိန် မြင့်မားပြီး မိုးရွာမှု နည်းပါးပါသည်။

၂။ ကဆုန်လအတွက် အပူချိန် မြင့်မားပြီး မိုးရွာမှု များပြားပါသည်။

၃။ ခုတ်လအတွက် အပူချိန် မြင့်မားပြီး မိုးရွာမှု များပြားပါသည်။

၄။ ခမိုးလအတွက် အပူချိန် မြင့်မားပြီး မိုးရွာမှု များပြားပါသည်။

၅။ မိုးခေါင်လအတွက် အပူချိန် မြင့်မားပြီး မိုးရွာမှု နည်းပါးပါသည်။

၆။ တောင်ခေါင်လအတွက် အပူချိန် မြင့်မားပြီး မိုးရွာမှု နည်းပါးပါသည်။

၇။ မိုးခေါင်လအတွက် အပူချိန် မြင့်မားပြီး မိုးရွာမှု နည်းပါးပါသည်။

၈။ တောင်ခေါင်လအတွက် အပူချိန် မြင့်မားပြီး မိုးရွာမှု နည်းပါးပါသည်။

၉။ မိုးခေါင်လအတွက် အပူချိန် မြင့်မားပြီး မိုးရွာမှု နည်းပါးပါသည်။

၁၀။ တောင်ခေါင်လအတွက် အပူချိန် မြင့်မားပြီး မိုးရွာမှု နည်းပါးပါသည်။

၁၆။ အဖွဲ့အစည်းချိတ်ဆက်မှုပြပုံ



- သံပုဂ္ဂိုလ် ကျေးဇူးတင်ကြရမည့် အဖွဲ့များ
- ၁။ ဆုငွေချုပ်ကိုင်အဖွဲ့
 - ၂။ ဂုဏ်ထူးအဖွဲ့
 - ၃။ ဖိသိပ်အဖွဲ့
 - ၄။ ဖြစ်စဉ်ကိုင်အဖွဲ့
 - ၅။ စတင်ကုသအဖွဲ့
 - ၆။ ကျောင်းစာအုပ်ဖတ်အဖွဲ့
 - ၇။ ဖိခင်နှင်ကစားအဖွဲ့
 - ၈။ အမျိုးသမီးကျေးဇူးအဖွဲ့
 - ၉။ ကျေးဇူးတင်မှု ဖြစ်စေရန်အဖွဲ့

၁၇။ အဖွဲ့အစည်းချိတ်ဆက်မှုပြပုံ သုံးသပ်ချက်

သံပုဂ္ဂိုလ် အဖွဲ့အစည်း ချိတ်ဆက်မှု ပြောဆိုခြင်းနှင့် ဆက်ဆံခြင်း

- ကျေးဇူးတင်မှု အစဉ်တွင် ဆုငွေချုပ်ကိုင်အဖွဲ့သည် အားသာရမည့် နည်းလမ်းဖြင့် ဖြစ်သည်။
- အဖွဲ့အစည်း တိုင်းတွင် ဆုငွေချုပ်ကိုင် အဖွဲ့နှင့် ဆက်ဆံနေပါသည်။
- ဖိခင်နှင်ကစား အဖွဲ့နှင့် အမျိုးသမီးကျေးဇူးအဖွဲ့ အဖွဲ့အစည်း အတူတူ ဖြစ်သည်။
- ဖြစ်စဉ်ကိုင်၊ ကျောင်းစာအုပ်ဖတ်၊ ဖိသိပ်အဖွဲ့၊ ဂုဏ်ထူးအဖွဲ့များသည် အဖွဲ့အစည်းနှင့် အမျိုးသား များပါးပြီး ပါဝင်နေပါသည်။
- ကျေးဇူးတင်မှု ဖြစ်စေရန်အဖွဲ့အစည်းအစဉ်တွင် ကျေးဇူးတင်မှု ဖြစ်စေရန်အဖွဲ့အစည်းအစဉ်တွင် အဖွဲ့အစည်း ဖြစ်သည်။

၁၈။ အမျိုးသမီး/အမျိုးသားများ၏ အခက်အခဲပြဿနာများ

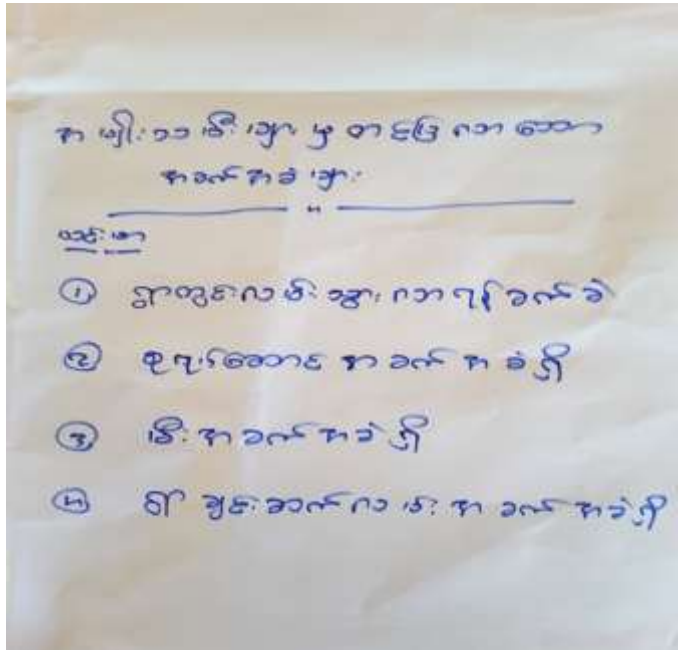
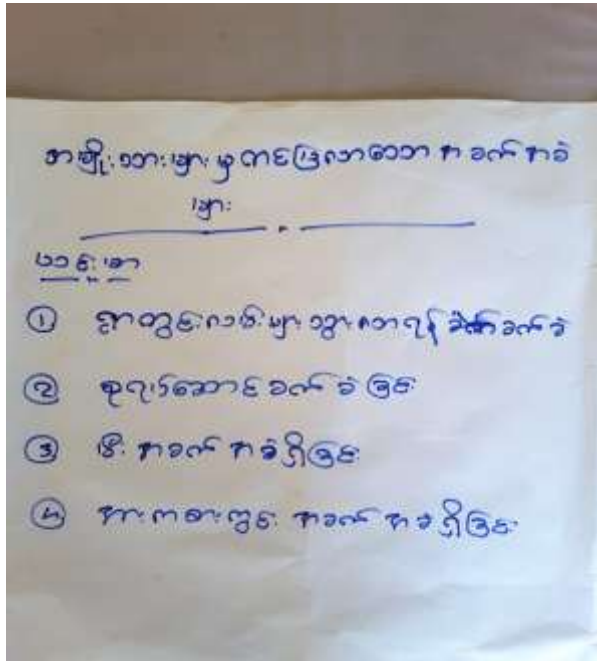

၁၉။ အမျိုးသမီး/အမျိုးသားများ၏ မျှော့မှန်းချက်များ

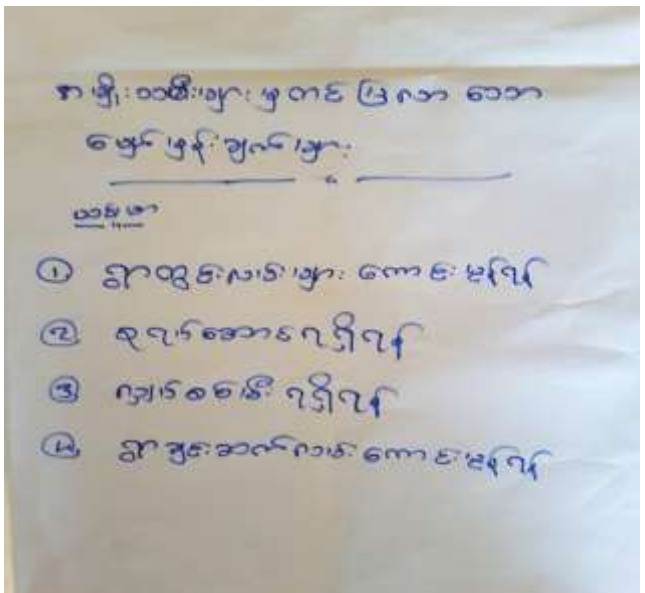
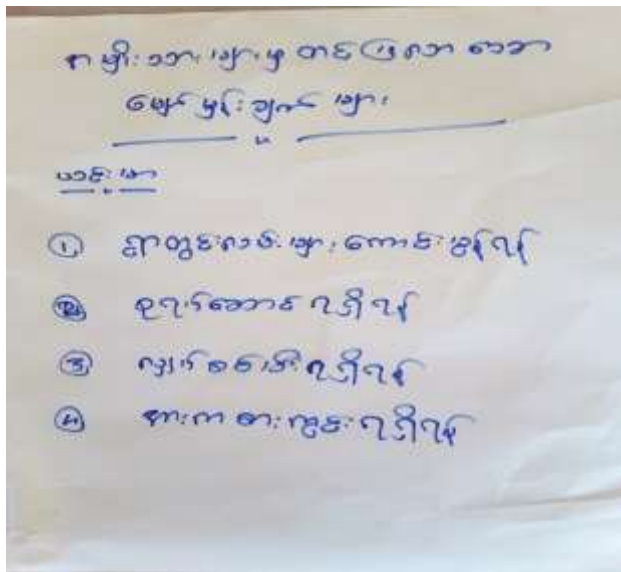

၂၀။ ဦးစားပေးလုပ်ငန်းများ ရွေးချယ်ခြင်းဇယား

ဖွံ့ဖြိုးရေးလုပ်ငန်းများ

————— ‘ —————

ပမာဏ

- ① ရွာတွင်းလမ်းခြံ
ခြံအစား (၁၁ + ၈)
- ② ကျေးရွာစုရက်ဆောင်
ဆောက်လုပ်ခြင်း (၁၁ + ၈)
- ③ လျှပ်စစ်ဖိလောင်းရေ
(၁၁ + ၈)

၂၁။ ကော်မတီဝင်များစာရင်း

၁၁၂၄၇၇ + ၁၁၆၂၂၈
 လက်မှတ် ၁၁၂၄၇၇
 လက်မှတ်မှတ်၊ စီမံကိန်းဌာန
 ငွေ ၂၀,၀၀၀,၀၀၀
 (CF/TF အမည် ဦးစိုးစိုးဝင်း) လက်မှတ် *[Signature]*

စဉ်	ကော်မတီအမည်	အမည်	အရာအမည်	အသက်	ပညာအဆင့်အမျိုးအမည်	မှတ်ပုံတင်အမှတ်	မှာထူး	လက်မှတ်	လူမျိုး	စုစုပေါင်း
၁	ဦးစောအောင်	ဦးစောအောင်	ဦးစောအောင်	၃၇	၅-တန်း	၁၂၀၀၀၀၀၀၀၀၀၀၀၀	၃၅၅		မွန်	၁၄,၂၆၅,၆၅၆
၂	"	ဦးစောအောင်	ဦးစောအောင်	၂၈	၅-တန်း	၁၂၀၀၀၀၀၀၀၀၀၀၀၀	"		"	၁၅,၆၅၆,၅၆၆
၃	ဘဏ္ဍာရေး	ဦးစောအောင်	ဦးစောအောင်	၃၈	၄-တန်း	၁၂၀၀၀၀၀၀၀၀၀၀၀၀	၃၅၅		"	၂၅,၆၅၆,၅၆၆
၄	"	ဦးစောအောင်	ဦးစောအောင်	၂၈	၄-တန်း	"	၃၅၆		"	"
၅	"	ဦးစောအောင်	ဦးစောအောင်	၂၆	၄-တန်း	"	၃၅၆		"	"
၆	စောအောင်	ဦးစောအောင်	ဦးစောအောင်	၃၇	၄-တန်း	"	၃၅၆		"	၂၅,၆၅၆,၅၆၆
၇	စောအောင်	ဦးစောအောင်	ဦးစောအောင်	၃၅	၄-တန်း	"	၃၅၆		"	"
၈	"	ဦးစောအောင်	ဦးစောအောင်	၃၇	၄-တန်း	"	၃၅၆		"	၂၅,၆၅၆,၅၆၆
၉	စောအောင်	ဦးစောအောင်	ဦးစောအောင်	၂၇	၄-တန်း	"	၃၅၆		"	၂၅,၆၅၆,၅၆၆
၁၀	စောအောင်	ဦးစောအောင်	ဦးစောအောင်	၃၅	၄-တန်း	"	၃၅၆		"	"
၁၁	"	ဦးစောအောင်	ဦးစောအောင်	၃၇	၄-တန်း	"	၃၅၆		"	၂၅,၆၅၆,၅၆၆
၁၂	"	ဦးစောအောင်	ဦးစောအောင်	၃၅	၄-တန်း	"	၃၅၆		"	"
၁၃	စောအောင်	ဦးစောအောင်	ဦးစောအောင်	၃၆	၄-တန်း	"	၃၅၆		"	၂၅,၆၅၆,၅၆၆
၁၄	"	ဦးစောအောင်	ဦးစောအောင်	၃၇	၄-တန်း	"	၃၅၆		"	၂၅,၆၅၆,၅၆၆
၁၅	"	ဦးစောအောင်	ဦးစောအောင်	၃၈	၄-တန်း	"	၃၅၆		"	၂၅,၆၅၆,၅၆၆
၁၆	"	ဦးစောအောင်	ဦးစောအောင်	၂၇	"	"	၃၅၆		"	၂၅,၆၅၆,၅၆၆
၁၇	"	ဦးစောအောင်	ဦးစောအောင်	၃၆	"	"	၃၅၆		"	"
၁၈	စောအောင်	ဦးစောအောင်	ဦးစောအောင်	၃၇	"	"	၃၅၆		"	၂၅,၆၅၆,၅၆၆
၁၉	"	ဦးစောအောင်	ဦးစောအောင်	၂၆	"	"	၃၅၆		"	"

၂၂။ ကျေးရွာအချက်အလက်များ (ပုံစံ-၁)

ပုံစံ - ၁ - ၁ ကျေးရွာအခြေခံအချက်အလက်များ (Form PC 1)

ကပ်ညွှန်ချက်၊ ကျေးရွာတစ်ရွာသို့ ပထမဆုံးပိတ်ဆက်ခရီး သွားရောက်သောအခါ လူထုစည်းရုံးရေးမှူးသည် ကျေးရွာ ခေါင်းဆောင်များအား ကျေးရွာအချက်အလက်များကို ပေးကြားရန်နှင့် စတင်စီမံခန့်ခွဲမှုကို စီမံကိန်းဆောင်ရွက်ပေးရန်အတွက် စီမံကိန်းပိတ်ဆက်အစည်းအဝေးတွင် လူထုစည်းရုံးရေးမှူးသည် ဤအချက်အလက် များအား စစ်ဆေးပြီး မှန်ကန်စေရန်အတွက် ငြိမ်နက်တွင် လူထုစည်းရုံးရေးမှူးမှ သတင်းအချက်အလက်ထိသို့ Tablets မှ တဆင့် ဖြည့်သွင်းရမည်။

ကျေးရွာခေါင်းဆောင် အမည် ဒ်. ဝင်း (ဒ်. ဝင်း)	ကျေးရွာခေါင်းဆောင်၏ ဝန်ထုတ် ၀၇. ၄၅၇. ၇၆၇၆၀	လူထုစည်းရုံးရေးမှူး၏ အမည် ဒ်. ကိုစိုးစင်
ပြည်နယ်တိုင်းအသင်းကြီး အကျိုး ဖြန့်ချိမှု ဝန်ထုတ်	ကျေးရွာအုပ်စု အမည်	ကျေးရွာ အမည်
တိကင်း	ကျေးရွာအုပ်စု အမည်	ကျေးရွာ

ကား လူဦးရေ

လူဦးရေ	အိမ်ထောင်စုအရေအတွက်	ကိုးကွယ်သည့်ဘာသာ	အိမ်ထောင်စုအရေအတွက်
လူဦးရေ (၀) ၁၅၆	၁၈	ဘာသာ (၀) ၇၆	၁၈
လူဦးရေ (၂) _____		ဘာသာ (၂) _____	
လူဦးရေ (၃) _____		ဘာသာ (၃) _____	
လူဦးရေစုစု _____		ဘာသာစုစု _____	
အခြား _____	အရေအတွက်		
မသန်စွမ်းသူများ သက်တမ်းရှည်တို့များ (၆၅ နှစ် နှင့် အထက်) စစ်ဘေးစေ့	၇	၉၆	၇

	အမျိုးသား (အရေအတွက်)	အမျိုးသမီး (အရေအတွက်)
လူဦးရေ ၂၂	၅၀	၄၀
လူဦးရေ (၀) ၁၅၆	၅၁	၄၁
လူဦးရေ (၂) _____		
လူဦးရေ (၃) _____		
အခြား _____		
အိမ်ထောင်စုစုစီ	၁၆	၂

(၁) အခြေခံအချက်အလက်အတိုင်းအတာများ

စာအုပ်အမျိုးအစား	အမှတ် ပြင်ပ	ကျန်မာရေး	အမှတ် ပြင်ပ	ဘာသာရေး အထောက် အပံ့များ	အမှတ် ပြင်ပ
အထောက်အပံ့အကူများ	<input type="checkbox"/>	အထောက်အပံ့	<input type="checkbox"/>	ခေတ်	<input checked="" type="checkbox"/>
အထောက်အပံ့အကူများ	<input type="checkbox"/>	ကျန်မာရေးအကူများ	<input type="checkbox"/>	ဘုန်းကြီးကျောင်း	<input checked="" type="checkbox"/>

၂၀၁၉

(က) ယင်းကောင်စီ၏ စာတမ်းအစည်းအဝေး
 ဤကော်မရှင်သည် စေ့ကြိုခြင်းကို ဆောင်ရွက်ရန်အတွက် အချိန် (သို့) နေ့စဉ်အစည်းအဝေး ဖြစ်ပေါ်စေရန် နှိုးဆော်ပါသည်။
 နှိုးဆော်ပါသည် နှိုးဆော်မပါသည်

(ခ) ကော်မရှင်သည် ဦးစွာအစည်းအဝေး အဖွဲ့အစည်းများ
 လုပ်ဆောင်နိုင်ရန်အတွက် ဤကော်မရှင်သည် ကော်မရှင် ဦးစွာအစည်းအဝေး အချိန် (သို့) နေ့စဉ်အစည်းအဝေးကို (သို့) စီမံကိန်းတင်ပြမှု
 ဦးစွာအစည်းအဝေး အဖွဲ့အစည်းများဖြစ်ပါသည်။
 (၁) _____
 (၂) _____

(ဂ) အစည်းအဝေးအဖွဲ့အစည်း (GAD) မှ မှတ်တမ်းတင်ထားခြင်း
 ဤကော်မရှင်သည် အစည်းအဝေးအဖွဲ့အစည်း (GAD) မှ မှတ်တမ်းတင်ထားမှု ဖြစ်ပါသည်။
 နှိုးဆော်ပါသည် နှိုးဆော်မပါသည်

ကော်မရှင်အဖွဲ့အစည်း အဖွဲ့အစည်း ဦးစွာအစည်းအဝေး
 လက်မှတ် နှိုးဆော်ပါသည်: ၀၉.၆ . န . ၁၀ . ၂၀၁၇

ကော်မရှင်အဖွဲ့အစည်း အဖွဲ့အစည်း ဦးစွာအစည်းအဝေး
 လက်မှတ် နှိုးဆော်ပါသည်: ၀၉.၆ . န . ၁၀ . ၂၀၁၇

၂၄။ ကျေးရွာဖွံ့ဖြိုးရေးဦးစားပေးအစီအစဉ် (ပုံစံ-၃)

ပုံစံ - ၈ - ၃ ကျေးရွာဖွံ့ဖြိုးရေး ဦးစားပေးအစီအစဉ် (Form PC 3)

လက်ညှိုးရွက် အထွေထွေ (၃)	ကျေးရွာဖွံ့ဖြိုးရေးအစဉ်အစဉ် ပြီးစီးသောအခါ ကျေးရွာဖွံ့ဖြိုးရေး အထောက်အကူပြု ကော်မတီသည် လူထုစည်းရုံးရေးပျံ့နှံ့မှုအကူအညီဖြင့် ဤပုံစံကိုပြည့်စုံအောင် ဖြည့်သွင်းရမည်။
လူထုစည်းရုံးရေးပျံ့/ဝန်ထမ်း အမည် - <u>ဒေါ်ခင်မာမာ</u>	
ခုနှစ် - <u>၁၀၊ ၁၀၊ ၂၀၁၇</u>	စက်ဝန်းအား အမှတ်ဖြစ်ပါ (✓) <input type="checkbox"/> စက်ဝန်း (၁) <input type="checkbox"/> စက်ဝန်း (၂) <input type="checkbox"/> စက်ဝန်း (၃) <input type="checkbox"/> စက်ဝန်း (၄) <input type="checkbox"/>
ပြည်နယ်/တိုင်း <u>မန္တလေး</u>	မြို့နယ်/ကျေးရွာအုပ်စု <u>မင်းလှရွာ</u> ကျေးရွာ <u>မင်းလှ</u>

က။ အစက်အစဲအတားအဆီးများအားရွေးချယ်ခြင်း - ယခုလက်ရှိအခြေအနေတွင် ဤကျေးရွာဖွံ့ဖြိုးရေးအစဉ်အောက် အောက် အစက်အစဲအတားအဆီးများသည် မည်သည့်များဖြစ်ပါသနည်း။ (အမျိုးသား/သမီး အနည်းဆုံးအစက်အစဲ ၅ ခုစီဖော်ပြပါ)

အမျိုးသား အဖွဲ့မှ တင်ပြသောအစက်အစဲအတားအဆီးများ	အမျိုးသမီး အဖွဲ့မှ တင်ပြသောအစက်အစဲအတားအဆီးများ
၀ <u>ဒါကွင်းလမ်း များကောင်းစွာရှိခြင်း</u>	၀ <u>ဒါကွင်းလမ်း ကောင်းစွာရှိခြင်း</u>
၂ <u>အရပ်အကွက်ကောင်းစွာရှိခြင်း</u>	၂ <u>အရပ်အကွက်ကောင်းစွာရှိခြင်း</u>
၃ <u>မြို့နယ်ကောင်းစွာရှိခြင်း</u>	၃ <u>မြို့နယ်ကောင်းစွာရှိခြင်း</u>
၄ <u>က.က.စ.ကွင်းကောင်းစွာရှိခြင်း</u>	၄ <u>ဒါကွင်းလမ်းကောင်းစွာရှိခြင်း</u>
၅	၅
၆	၆
၇	၇
၈	၈
၉	၉
၁၀	၁၀

ခ။ ဝယ်ယူမှုခြင်း - နောင်လာမည့် (၅) နှစ် အတွင်း ကျေးရွာဖွံ့ဖြိုးရေး ဝယ်ယူမှုလျာထားရက်များအား တင်ပြပါ။

အမျိုးသားအဖွဲ့မှ တင်ပြသောဝယ်ယူမှုရက်များ	အမျိုးသမီးအဖွဲ့မှ တင်ပြသောဝယ်ယူမှုရက်များ
၀ <u>ဒါကွင်းလမ်းကောင်းစွာရှိခြင်း</u>	၀ <u>ဒါကွင်းလမ်းကောင်းစွာရှိခြင်း</u>
၂ <u>အရပ်အကွက်ကောင်းစွာရှိခြင်း</u>	၂ <u>အရပ်အကွက်ကောင်းစွာရှိခြင်း</u>
၃ <u>မြို့နယ်ကောင်းစွာရှိခြင်း</u>	၃ <u>မြို့နယ်ကောင်းစွာရှိခြင်း</u>
၄ <u>က.က.စ.ကွင်းကောင်းစွာရှိခြင်း</u>	၄ <u>ဒါကွင်းလမ်းကောင်းစွာရှိခြင်း</u>
၅	၅
၆	၆
၇	၇
၈	၈
၉	၉
၁၀	၁၀

၂၆။ အစည်းအဝေးမှတ်တမ်းများ

ဈေးရွာ ပထမအကြိမ် အစည်းအဝေး

နေ့ရက် - ဇ. ၁၀. ၂၀၁၇
အချိန် - ၁:၀၀ PM
နေရာ - စံပယ်ဈေးရွာ
(ရွာကောင်စီအဖွဲ့ရုံးအောက်)

ပထမ အကြိမ် အစည်းအဝေးတွင် ဈေးရွာ ကျား၊ မိန်းမများနှင့် ဖွဲ့စည်း
အဖွဲ့၊ စကား ပြောကြားခဲ့သည်။ ထို့နောက် တာဝန်ပေး ဝန်ထမ်းများ ဖွဲ့စည်း
ပိုင်ဆိုင်ခွင့် ဖွဲ့စည်း ဝန်ထမ်း အဆင့် ဆင့် ဆောင်ရွက် ရမည် တာဝန်များကို
ရှင်း ဖြစ်သည်။ စေတနာ ဝန်ထမ်း ရွေးချယ်ခြင်းတွင် ဈေးရွာအဖွဲ့မှ ယခင် ဖွဲ့စည်း
မှု ဝန်ထမ်းများ အတိုင်း ဆောင်ရွက် ရန် တောင်းဆိုသည့် အတွက်
ကဏ္ဍခြုံငုံပေး ပါသည်။ (PRA) အဖွဲ့အစည်း ဝန်ထမ်းကို ကျား ၂၀၊ မိန်းမ ၁၀
ကျား၊ မိန်းမ ၈၀ ဆောင်ရွက်ကြပါသည်။ အဖွဲ့အစည်း ဝန်ထမ်း မှ ဖြောင်းစားထား
အဖွဲ့အစည်း၊ ရာဇဝတ်များကို တာဝန်ပေး ဝန်ထမ်းများမှ ဦးဆောင်ဆွေးနွေးပေး ခဲ့
ပါသည်။ အစည်းအဝေးကို ကျား- (၃၈)၊ မိန်းမ (၆၅) ဖြစ်ပြီး စာတမ်း
ခံကြပါသည်။

ဒုတိယ အကြိမ် အစည်းအဝေးကို အဖွဲ့အစည်း တက်ရောက် ပါရမည် ဖြစ်
ကြောင်း ပထမ အကြိမ် အစည်းအဝေး ကို အဖွဲ့အစည်း တက်ရောက်ပေး ခဲ့ကြသည်
အတွက် ဈေးရွာ အဖွဲ့အစည်း ဖြစ်ပြီး ၈၀ ပထမ အကြိမ် အစည်းအဝေးကို
ကျား၊ မိန်းမ ခံကြပါသည်။

အစည်းအဝေးအဖွဲ့အစည်း
၂၀၁၇ - ၄:၀၀ PM

ဗျေးရွာ နယ်စပ် အခြေစိုက် စာတန်း စာတန်း

ရက်စွဲ ၁၀.၁၁.၂၀၁၇
နံနက် ၁:၀၀ PM
ဗျေးရွာ - သံဃာ့ဗျေးရွာ
(ရွာလမ်းအကြောင်း)

နယ်စပ် အခြေစိုက် စာတန်းတွင် စာတန်း စာတန်း အဖွဲ့အစည်းများကို စတင်ဖွဲ့စည်းပေး
အဖွဲ့အစည်းအဖြစ် အဖွဲ့အစည်း (၁) နှစ် အဖွဲ့အစည်း / သင်တန်း ဖွဲ့စည်းပေး
ထိုအခါ အဖွဲ့အစည်းအဖြစ် ဖွဲ့စည်းပေးခြင်း၊ ဖွဲ့စည်းပေးခြင်း အဖွဲ့အစည်းများကို စတင်ဖွဲ့စည်းပေးခြင်း
ထိုအခါ အဖွဲ့အစည်းအဖြစ် ဖွဲ့စည်းပေးခြင်း၊ ဖွဲ့စည်းပေးခြင်း အဖွဲ့အစည်းများကို စတင်ဖွဲ့စည်းပေးခြင်း
အဖွဲ့အစည်းအဖြစ် ဖွဲ့စည်းပေးခြင်း၊ ဖွဲ့စည်းပေးခြင်း အဖွဲ့အစည်းများကို စတင်ဖွဲ့စည်းပေးခြင်း
အဖွဲ့အစည်းအဖြစ် ဖွဲ့စည်းပေးခြင်း၊ ဖွဲ့စည်းပေးခြင်း အဖွဲ့အစည်းများကို စတင်ဖွဲ့စည်းပေးခြင်း
အဖွဲ့အစည်းအဖြစ် ဖွဲ့စည်းပေးခြင်း၊ ဖွဲ့စည်းပေးခြင်း အဖွဲ့အစည်းများကို စတင်ဖွဲ့စည်းပေးခြင်း
အဖွဲ့အစည်းအဖြစ် ဖွဲ့စည်းပေးခြင်း၊ ဖွဲ့စည်းပေးခြင်း အဖွဲ့အစည်းများကို စတင်ဖွဲ့စည်းပေးခြင်း
အဖွဲ့အစည်းအဖြစ် ဖွဲ့စည်းပေးခြင်း၊ ဖွဲ့စည်းပေးခြင်း အဖွဲ့အစည်းများကို စတင်ဖွဲ့စည်းပေးခြင်း

ထိုအခါ အဖွဲ့အစည်းအဖြစ် ဖွဲ့စည်းပေးခြင်း၊ ဖွဲ့စည်းပေးခြင်း အဖွဲ့အစည်းများကို စတင်ဖွဲ့စည်းပေးခြင်း
အဖွဲ့အစည်းအဖြစ် ဖွဲ့စည်းပေးခြင်း၊ ဖွဲ့စည်းပေးခြင်း အဖွဲ့အစည်းများကို စတင်ဖွဲ့စည်းပေးခြင်း

စာတန်းစာတန်း ဖွဲ့စည်းပေးခြင်း
၄:၀၀ PM

မန္တလေးတိုင်းဒေသကြီး၊ ပြည်ထောင်စုအဖွဲ့အစည်းများတွင် ဥပဒေရေးရာဌာနများလုပ်ငန်းစဉ်များ
 ထည့်သွင်း
 မြန်မာနိုင်ငံ၊ VISC ထုတ်ဖော်ချက်များနှင့် အခြားဌာနများနှင့် ညှိနှိုင်းဆန်းစစ်ရန် တိုင်းဒေသကြီး TPIC သို့ပို့ချပါမည်။ MIS data
 ထည့်သွင်းရန်အတွက်အစီအစဉ်

ပစ္စည်းအမျိုးအစား သံသရာအမျိုးအစား ဆီလောင်ကြိုးပတ် စက္ကနက်အမျိုးအစား မြေပုံပုံစံအမျိုးအစား

အမျိုးအစား	အဆင့်	လုပ်ငန်း	မူပိုင်သူ ဦးစားပေးပေး	လ/နှစ်	စက္ကနက် တာဝန်ပေးသူ (သို့) အဖွဲ့	မြေပုံပုံစံ အထောက်အပံ့
အထွေထွေအမျိုးအစား	၁	ရွာကွင်းလမ်းခြံခြံခြံခြံ	မ-မ က-က	၇/၂၀၁၈	ကျေးရွာစီမံခန့်ခွဲရေး ဌာန	ကျေးရွာစီမံခန့်ခွဲရေး
	၂	ရွာပတ်ဝန်းကျင်ရေး	မ-မ က-က	-	-	ကျေးရွာစီမံခန့်ခွဲရေး
	၃	စုစည်းရက်စကား	မ-မ က-က	-	-	ကျေးရွာစီမံခန့်ခွဲရေး
	၄		မ-မ က-က			
	၅		မ-မ က-က			
/ကျေးရွာစီမံခန့်ခွဲရေး	၁	ရွာပတ်ဝန်းကျင်ရေး	မ-မ က-က	-	-	ကျေးရွာစီမံခန့်ခွဲရေး
	၂		မ-မ က-က			
	၃		မ-မ က-က			
	၄		မ-မ က-က			
	၅		မ-မ က-က			
အခြားအမျိုးအစား	၁		မ-မ က-က			
	၂		မ-မ က-က			
	၃		မ-မ က-က			
	၄		မ-မ က-က			
	၅		မ-မ က-က			

		အခြား	အခြား	အခြား	အခြား
အခြား	၁	အခြား	အခြား	အခြား	အခြား
	၂	အခြား	အခြား	အခြား	အခြား
	၃	အခြား	အခြား	အခြား	အခြား
	၄	အခြား	အခြား	အခြား	အခြား
	၅	အခြား	အခြား	အခြား	အခြား
အခြား	၁	အခြား	အခြား	အခြား	အခြား
	၂	အခြား	အခြား	အခြား	အခြား
	၃	အခြား	အခြား	အခြား	အခြား
	၄	အခြား	အခြား	အခြား	အခြား
	၅	အခြား	အခြား	အခြား	အခြား

၂၇။ ကဏ္ဍအလိုက် ဦးစားပေးလုပ်ငန်းစဉ်များ

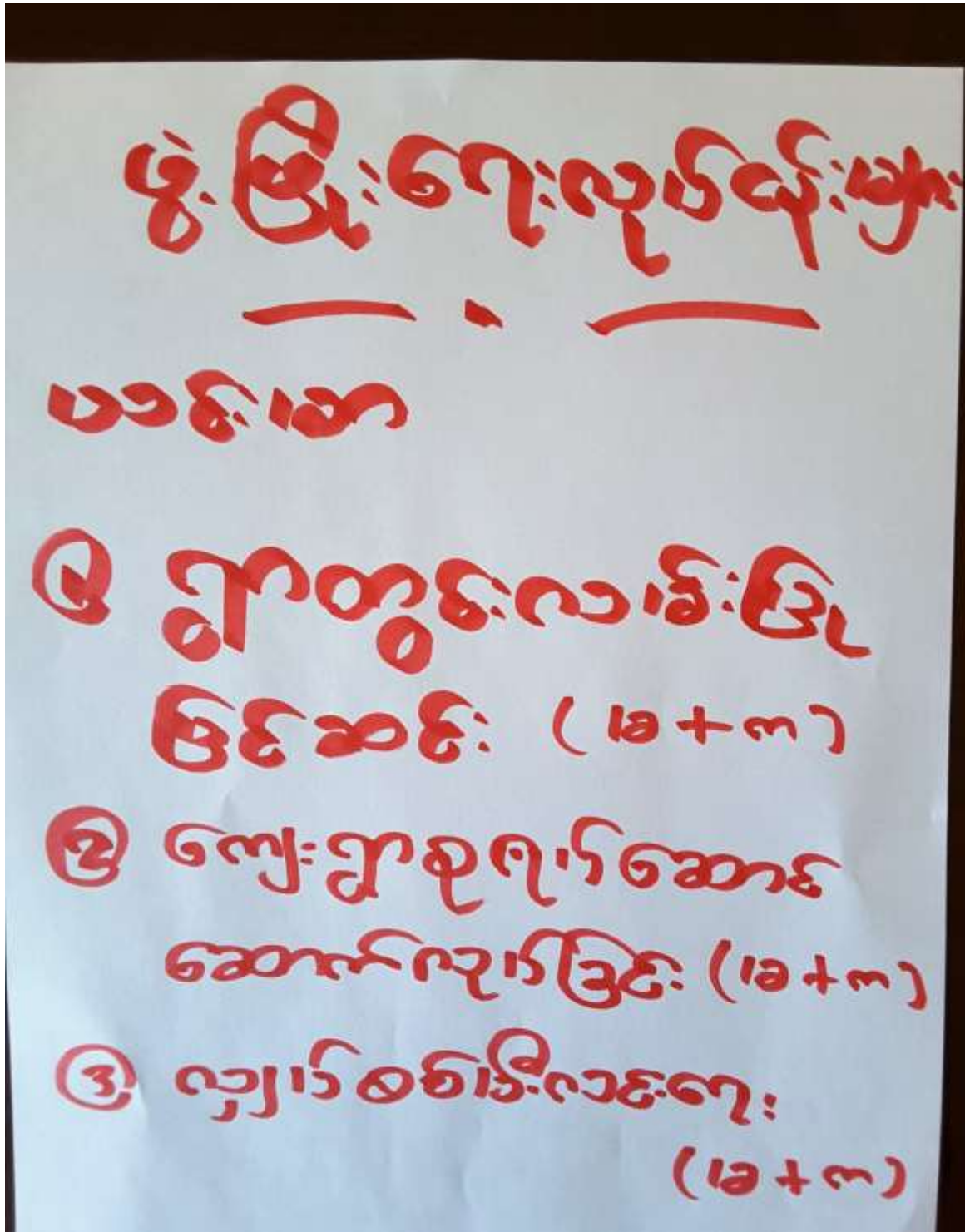

၂၈။ ကျေးရွာဖွံ့ဖြိုးရေးအစီအစဉ် ဆောင်ရွက်မှုမှတ်တမ်း



ပထမအကြိမ် ကျေးရွာအစည်းအဝေး ဆောင်ရွက်မှုမှတ်တမ်း



ကော်မတီဝင်များကို မဲပေးစနစ်ဖြင့် ရွေးချယ်ခြင်းမှတ်တမ်း



ကျေးရွာအစည်းအဝေးမှတ်တမ်း

