

ပြည်ထောင်စုသမ္မတမြန်မာနိုင်ငံတော်အစိုးရ  
စိုက်ပျိုးရေး၊ မွေးမြူရေးနှင့် ဆည်မြောင်းဝန်ကြီးဌာန  
ကျေးလက်ဒေသဖွံ့ဖြိုးတိုးတက်ရေးဦးစီးဌာန  
ငပုတောမြို့နယ်



လူထုပဟိုပြုစီမံကိန်း  
National Community Driven Development Project  
(NCDDP)



ကျေးရွာဖွံ့ဖြိုးရေး အစီအစဉ်  
Village Development Plan (VDP)

ချင်းကုန်းကျေးရွာ၊ ကွင်းချောင်းကျေးရွာအုပ်စု

မာတိကာ

စဉ်	အကြောင်းအရာ	စာမျက်နှာ
၁	မြို့နယ်မြေပုံ	၁
၂	ကျေးရွာအုပ်စုမြေပုံ	၂
၃	ကျေးရွာအုပ်စုတွင် ပါဝင်သောကျေးရွာများစာရင်း	၂
၄	ကျေးရွာသမိုင်းကြောင်းအကျဉ်းချုပ်	၃
၅	လူထုပူးပေါင်းပါဝင်သော ဆန်းစစ်ခြင်းနှင့် အကဲဖြတ်ခြင်း လုပ်ငန်းစဉ် PRA/PSA အကျဉ်းချုပ်ဇယား	၄
၆	ကျေးရွာဖွံ့ဖြိုးရေးအစီအစဉ်အတွက်အသုံးပြုခဲ့သော PRA tools များနှင့် တစ်ခုချင်းစီအတွက် သုံးသပ်ချက်များ	၄
၇	ကျေးရွာကော်မတီရွေးချယ်ခြင်းနှင့် ကျေးရွာဖွံ့ဖြိုးရေးအစီအစဉ် ဆောင်ရွက်မှုမှတ်တမ်းဓါတ်ပုံများ	၁၇
၈	ကျေးရွာစီမံကိန်းအထောက်အကူပြုကော်မတီဝင်များစာရင်း	၁၈
၉	ကျေးရွာအခြေခံအချက်အလက်များ (ပုံစံ ၈ - ၁)	၁၉
၁၀	စီမံကိန်းစက်ဝန်းအချိန်ဇယား (ပုံစံ ၈-၂)	၂၃
၁၁	ကျေးရွာဖွံ့ဖြိုးရေး ဦးစားပေး အစီအစဉ် (ပုံစံ ၈-၃)	၂၅
၁၂	ကျေးရွာအုပ်စုစီမံကိန်းလုပ်ငန်းခွဲရွေးချယ်ခြင်း (ပုံစံ ၈-၄)	၂၉
၁၃	အစည်းအဝေးမှတ်တမ်းများ	၃၁
၁၄	ကဏ္ဍအလိုက် ဖွံ့ဖြိုးရေး ဦးစားပေးလုပ်ငန်းများ	၃၅
၁၅	VDP အရည်အသွေးထိန်းချုပ်မှု (Check List for VDP)	၃၇



၁။ ငပုတောမြို့နယ်အခြေပြမြေပုံ

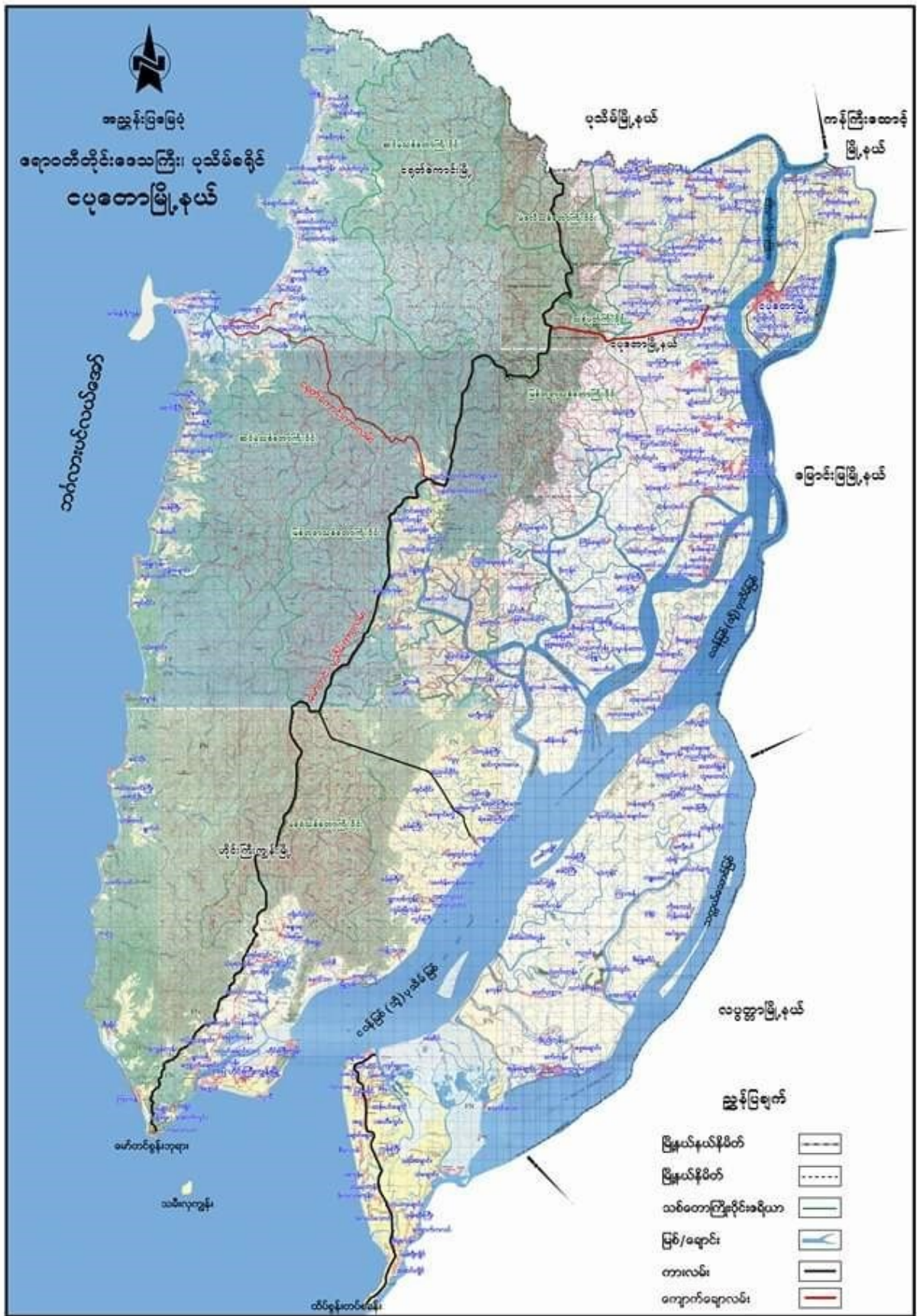

၂။ ကျေးရွာအုပ်စုမြေပုံ

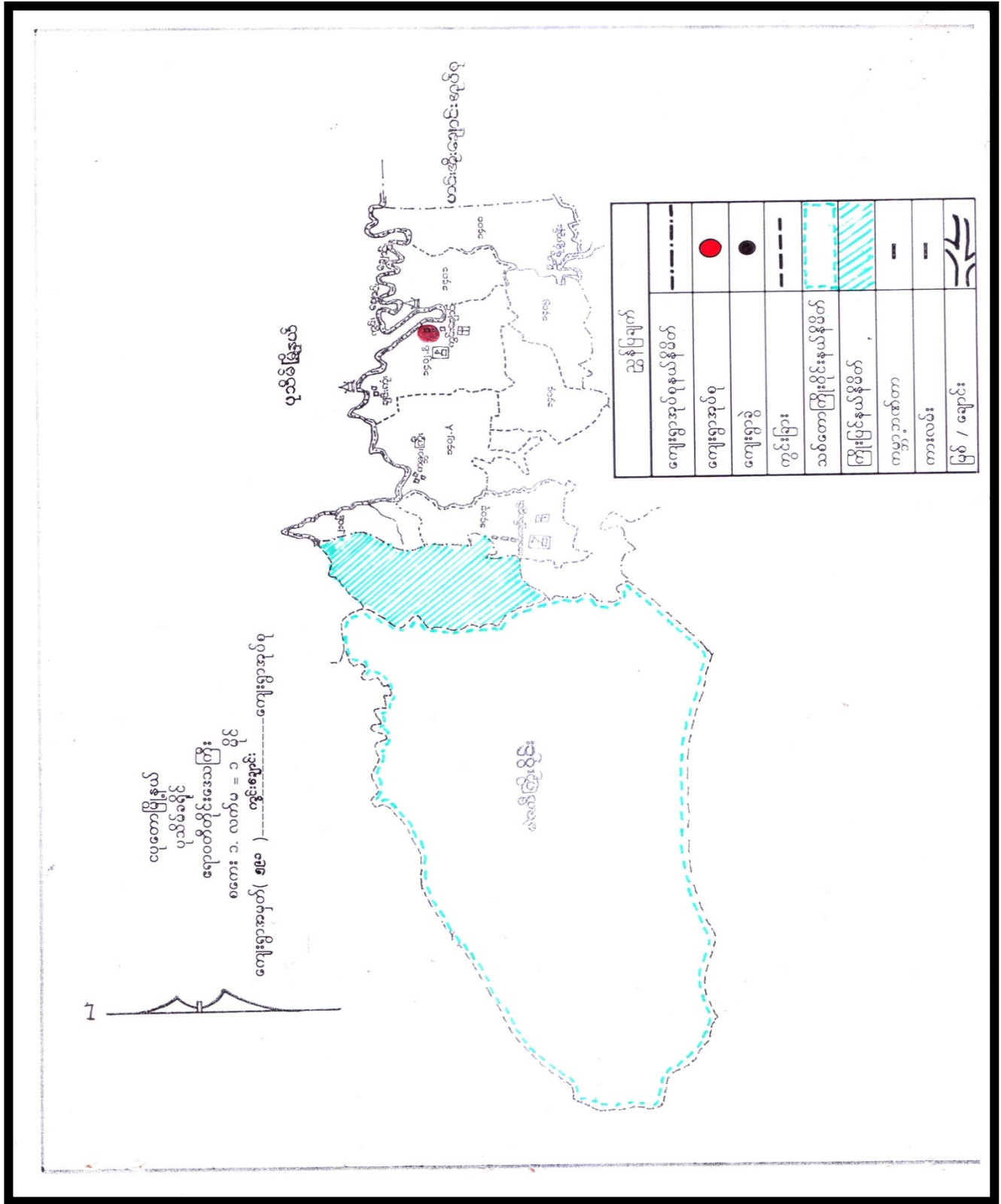

၃။ ကျေးရွာအုပ်စုအတွင်းပါဝင်သော ကျေးရွာများစာရင်း

- ၁ - အေးကုန်း
- ၂ - ချင်းကုန်း
- ၃ - ကွင်းချောင်း
- ၄ - ပဆုံချောင်း
- ၅ - ဆယ်အိမ်စု
- ၆ - သာကျော်ကွင်း



‘ချင်းကုန်းရွာ’ သမိုင်းကြောင်း

‘ချင်းကုန်း’ ရွာ ဖြစ်တည်ပုံမှာ လွန်ခဲ့သော နှစ်ပေါင်း (၁၀၀) ကျော်ခန့်က ရွာဖော် စတင်တည်ထောင်ရာတွင် စတင်ကုန်းကလေး တစ်ခုသာ ရှိခဲ့ပါကြောင်း ယင်းစတင် ကုန်းကလေး ထိပ်တွင် ‘ချင်း’ မိသားစု (၃) ခု နေအိမ်ကလေး ၃ ခုလုံးသာဖြင့်သာ နေထိုင်ခဲ့ပါသည်။ ယူ ဖြစ်ပေါ်ခဲ့သည့် တံတားမှ ရွာတန်း ရှည်သည် နှစ်ပေါင်း (၁၀၀) ခန့်သာရှိသေးပါကြောင်း ယွင် နေထိုင်ခဲ့သည်။ ‘ချင်း’ ယူမျိုး မိသားစု အဆက် မှ ဆိုခဲ့ပါသည်။

ယူ ‘ချင်းကုန်း’ ရွာသည် စတင် နှင့် ဖြောက် တည်ရှိပြီး အိမ်ခြေ စုစုပေါင်း (၈၀) ရှိပြီး နေထိုင်သော ယူမျိုးတို့မှာ ဗမာ၊ ကျင်ဗုဒ္ဓ၊ ခရီးယာန် ဟိန္ဒူ၊ တစ်အိမ် မူဆလင် တစ်အိမ် ဗမာ နှင့် ကျင်ဗုဒ္ဓမှာ အိမ်ခြေ (၅၀) ခန့် နေထိုင်ကြပြီး ကျန်အိမ် တွေကလော ခရီးယာန် အိမ်များ ဖြစ်ကြပါသည်။

ရွာဖော် ဖြောက်တည် နှင့် ယက်ဝဲဘက်တွင် (၂၀၀၃) ခုနှစ်က ခရီးယာန် ဘုရားကြီး နှစ်ဆူ တည်ဆောက်ပေးထားတာ ဖြစ်ပါတယ်။ ရွာလယ်မှာလော (၂၀၀၄) ခုနှစ်က နေမင်းခေတ် နှင့် ယမင်းခေတ် ယာ နှစ်ဆူ ကို တည်ထား ကိုးကွယ်ကြပါတယ်။ ထောင်ဘက် ရွာ အစွန် မရောက်ခင် မှာလော ကိုယ်ထူကိုယ်ထ အမှတ် (၂၅) မူလွန်ကျော် ရှိနေပြီး ချောင်း တစ်ဖက်ကမ်း မှာလော မုတ်ခေကိုဆူတွင် တစ်ဆူပါဝင်သော ရွှေတောင် သမိုင်းဝင် ‘ရွှေသုမဒုက္ခရားကြီး’ တစ်ဆူ တည်ရှိပြီး (၁၉၇၄) ခုနှစ်က မုန်တိုင်း စာလှန်ကြောင့် မျိုးကျ ပျက်စီးခဲ့ပြီး (၁၉၉၆) ခုနှစ်တွင် ရှေးတော်တိုင်း မှူး ဦး ဆွန်တင် မှ ဖန်လည် တည်ထား ကိုးကွယ်ခဲ့ပြီး ဘုရားဖော် လုံးပတ်ပတ် (၂၆၈) စတင် ဖြစ်ပြီး ဥက္ကဋ္ဌကော် အဖွဲ့မှာ (၁၀၈) ပေရှိ ခေတ်တစ်ဆူ ရှိနေပါကြောင်း ‘ချင်းကုန်းရွာ’ သမိုင်းကြောင်း ကို တင်ပြ နာမိပါသည်။

၅။ လူထုပူးပေါင်းပါဝင်သော ဆန်းစစ်ခြင်းနှင့် အကဲဖြတ်ခြင်း လုပ်ငန်းစဉ် PRA/PSA အကျဉ်းချုပ်ဇယား

စဉ်	အသုံးပြုသော PRA Tools များ	ကျား	မ
၁	ကျေးရာအရင်းမြေပြမြေပုံ (Social Map)	၁၆	၂၆
၂	ရာသီဥတုပြဿနာ (Seasonal Clender)	၁၆	၂၆
၃	ဥစ္စာနေကြယာမဦးစားပေးအဆင့်တန်းတင်ခြင်း (Wealth Ranking)	၁၆	၂၆
၄	ကျား၊ မ ပဏာအမေးအဖြေ (Cob Web)	၁၆	၂၆
၅	အရင်းအမြစ်အသုံးပြုမှုဖော်ပြချက် ဇယား (Asset Mapping)	၁၆	၂၆
၆	အဖွဲ့အစည်းချောဆင်မှု (Veen diagram)	၁၆	၂၆

၆။ ကျေးရွာဖွံ့ဖြိုးရေးအစီအစဉ်အတွက်အသုံးပြုခဲ့သော PRA tools များနှင့် တစ်ခုချင်းစီအတွက် သုံးသပ်ချက်များ

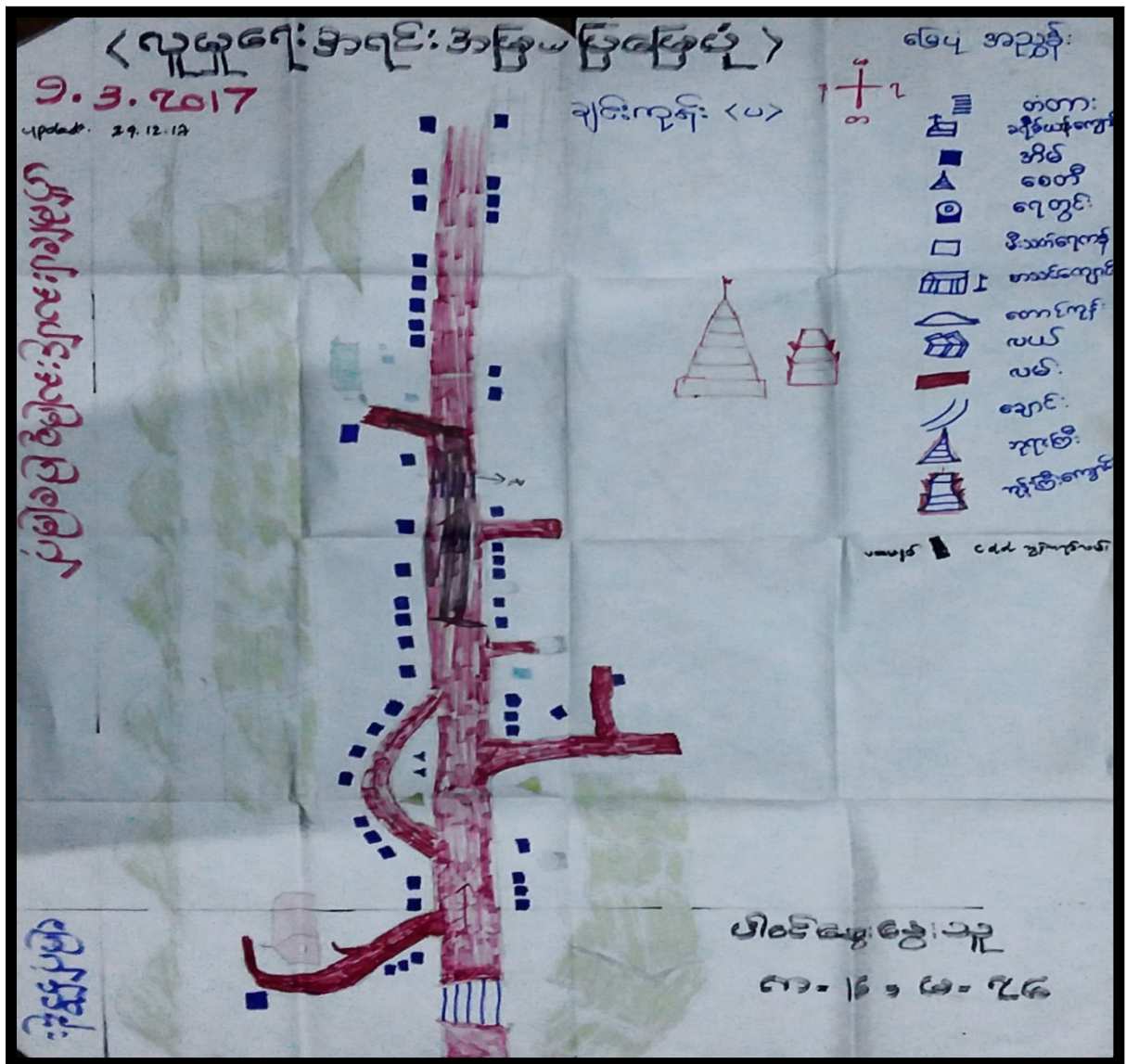







9.3.2017 update

19.12.17

# ပုံစံပြုပြင်ရေး

# ပုံစံပြုပြင်ရေး

အမျိုးအစား	အိမ်	အိမ်	အိမ်	အိမ်	အိမ်	အိမ်	အိမ်	အိမ်	အိမ်	အိမ်	အိမ်	အိမ်
ပုံစံပြု												
အမျိုးအစား												
အမျိုးအစား												
အမျိုးအစား												
အမျိုးအစား												



“ဣဒိဒွင်တြဇယား”

ဆွေးနွေးခြင်း နှင့် ဆန်းစစ်ခြင်း

မျိုးကုန်းစွာ

Δ ကျေးဇူးတင် စီးပွားရေးလုပ်ငန်းအဖြစ် တော်ဝင်ရည်ရွယ်ချက်ဖြင့် လုပ်ငန်းများကို စတင်လုပ်ကိုင်ခြင်းဖြစ်ပါသည်။

Δ စီးပွားရေးအဖွဲ့အစည်း၊ ကုမ္ပဏီများတွင် တော်ဝင်ရည်ရွယ်ချက်ဖြင့် စီးပွားရေး၊ ပတ်ဝန်းကျင်၊ ဖွဲ့စည်းပုံအခြေခံဥပဒေနှင့် ကျင့်သုံးမှုစည်းကမ်းများကို လုပ်ကိုင်ခြင်းဖြစ်ပါသည်။

Δ လျှော့စားရေးအဖွဲ့အစည်း၊ စီးပွားရေးလုပ်ငန်းတွင် စီးပွားရေး၊ ပတ်ဝန်းကျင်၊ ဖွဲ့စည်းပုံအခြေခံဥပဒေနှင့် ကျင့်သုံးမှုစည်းကမ်းများကို လုပ်ကိုင်ခြင်းဖြစ်ပါသည်။

Δ နေပြည်တော်၊ ဝန်ထမ်း၊ စီးပွားရေးလုပ်ငန်းတွင် ဝန်ထမ်းများ၊ ပြည်ထောင်စုများနှင့် ကျင့်သုံးမှုစည်းကမ်းများဖြစ်ပါသည်။

Δ မြို့တော်၊ ဝန်ထမ်း၊ စီးပွားရေးလုပ်ငန်းတွင် ဝန်ထမ်းများ၊ ပြည်ထောင်စုများနှင့် ကျင့်သုံးမှုစည်းကမ်းများဖြစ်ပါသည်။

9.3.2017

ဥစ္စာစနစ်ကြွယ်ဝမှုဇယား

ချင်းကုန်၊ ကျေးဇူး

ဆွေစံသူ-က-၆, မ-၃၆

အဆင့်	သတ်မှတ်ချက်	အိတ်ထောင်စု အရေအတွက်	စုစုပေါင်း
အဆင့်ပြေ ဆုံး	လယ်ဧက (၃၀)၊ လယ်ထွန်စက်၊ သွပ်မိုး ပျံထောင်၊ ဆိုင်ကယ်	၆	၇.၅%
အဆင့်ပြေ	ခရီးမိုး ပျံဆင်း၊ လယ် (၅)ဧက၊ ဆိုင်ကယ်	၂၀	၂၅%
မပြေလည်	ခရီးမိုး၊ ခွက်၊ ဆိပ်	၃၀	၃၇.၅%
အကျိုး	တစ်ခုလုံးလုပ်ကိုင်ခြင်း၊ သူများဖြင့်	၁၆	၂၁%







# < ချင်းကုန်းရွာ >

< အမျိုးသား + အမျိုးသမီး >

update. 19.12.17

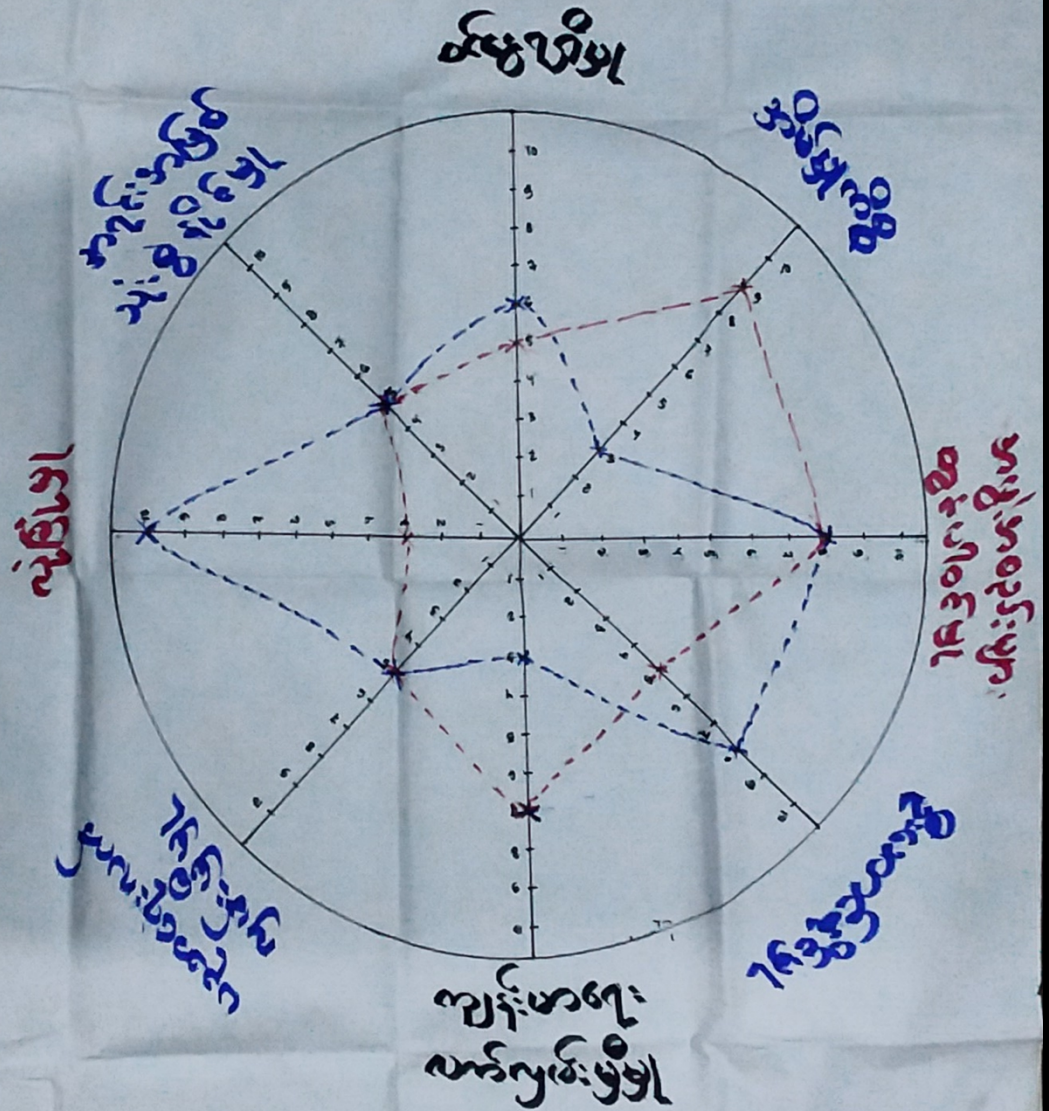

အမျိုးသား

အမျိုးသမီး

## ပုဂ္ဂိုလ်အဖွဲ့အစည်း

အဖွဲ့အစည်း နှင့် ဆန်းစစ်ခြင်း

< ချင်းကုန်းရွာ >

△ အမျိုးသမီး၊ များသည့် ဝမ်းနည်းခြင်းတွင် အမျိုးသား၊ များသည့် အားနည်းခြင်း၊ မှီခိုဆောင်ရွက်ခြင်း နှင့် လုံခြုံရေးမရှိခြင်းသည် အမျိုးသား၊ များသည့် အားနည်းခြင်းကြောင့်ဖြစ်သည်။

△ ပညာရေးလက်ကျမ်း မရှိမှု၊ အဖွဲ့အစည်း များတွင် ပါဝင်မှု၊ ကျန်းမာရေးလက်ကျမ်း မရှိမှု နှင့် အခြား

အခြားအချက်များကြောင့် အမျိုးသားများ နှင့် ကျန်းမာရေးပိုမိုကျန်းမာရေး မရှိခြင်းသည်



အရင်းအမြစ်သုံးစွဲမှုပုံစံပြဿနာ

ကျေးဇူးတင်ကျေးဇူးတင်

ကျား

မ

ကျား+မ

ထွက်ခွာ

မီးပိုမိုရောင်း

တောင်းယာ  
လယ်

ကျွဲ/ကျား

ချေးဆိုင်

လမ်း

အရင်းအမြစ်

အရင်းအမြစ်

ချေးဆိုင်

အရင်းအမြစ်ထိန်းချုပ်မှုပုံစံပြဿနာ

ကျား

မ

ကျား+မ

လမ်း

တောင်းယာ

လယ်

အရင်းအမြစ်

အရင်းအမြစ်

ချေးဆိုင်

မီးပိုမိုရောင်း

ချေးဆိုင်

ပိုင်ဆိုင်မှုဆိုင်ခွင့်

ဆွေမျှော်ခြင်း နှင့် ဆိုင်ခွင့်

ရှင်လူနိဗ္ဗာ

၁ ကျေးဇူးတင် ဖြစ်ပျောက် နှင့် ချေးဆိုင် လုပ်ငန်း အမျိုးသမီးများက ပိုင်ဆိုင်သုံးစွဲကြပါသည်။

၂ လယ်ထွက်စက် နှင့် ကျွဲနွားတို့ကို အမျိုးသားများက ပိုင်ဆိုင်သုံးစွဲကြပါသည်။

၃ တောင်ယာ၊ လယ်၊ လမ်း၊ ဘုရားကျောင်း၊ စာသင်ကျောင်း၊ မျှော်စင်၊ ရှင်မေတ္တဝါ၊ စသည်တို့နှင့်

အခြေမြေများကို အမျိုးသား နှင့် အမျိုးသမီး ခွဲစိတ်စားသုံးခြင်းဖြစ်ပါသည်။

၄ ကမ်း၊ တောင်ယာ၊ လယ်၊ ဘုရားကျောင်း၊ စာသင်ကျောင်း၊ မျှော်စင်၊ ရှင်မေတ္တဝါ၊ စသည်

တို့နှင့် အခြေမြေများကို အမျိုးသားများကသာ ထိန်းချုပ်ထားသည်ကိုတွေ့ရပါသည်။

၅ ကျေးအခြေမြေနှင့် ပတ်သက်ပြီး အမျိုးသားများကသာ အဓိကထိန်းချုပ်ထားပြီး ဆုံးဖြတ်ချက်ချ

ခြင်း၊ စီစဉ်ခြင်း၊ ဖြေရှင်းခြင်းတို့ကိုတွေ့ရသည်။ အမျိုးသမီးများကိုပါ ပါဝင်စေရန် ဖြစ်ရန်

ချစ်မိခြင်း၊ ဝမ်းကျက်ဆွေမျှော်ခြင်း၊ ကျွဲနွားတို့နှင့် အမျိုးသမီးများ၏ လုပ်ငန်းလုပ်ကိုင်မှုများ

စွမ်းရည်များကို မြှင့်တင်ပေးခြင်းဖြင့် ဖြစ်ပေါ်စေရန် ရည်ရွယ်ချက်ဖြင့် တက်လာစေခြင်းပါ



အဖွဲ့အစည်းများ ချိတ်ဆက်မှု ပုံစံပြဿနာ

၅.3.2017

< ချိတ်ဆက်မှု >

update 19/2/17

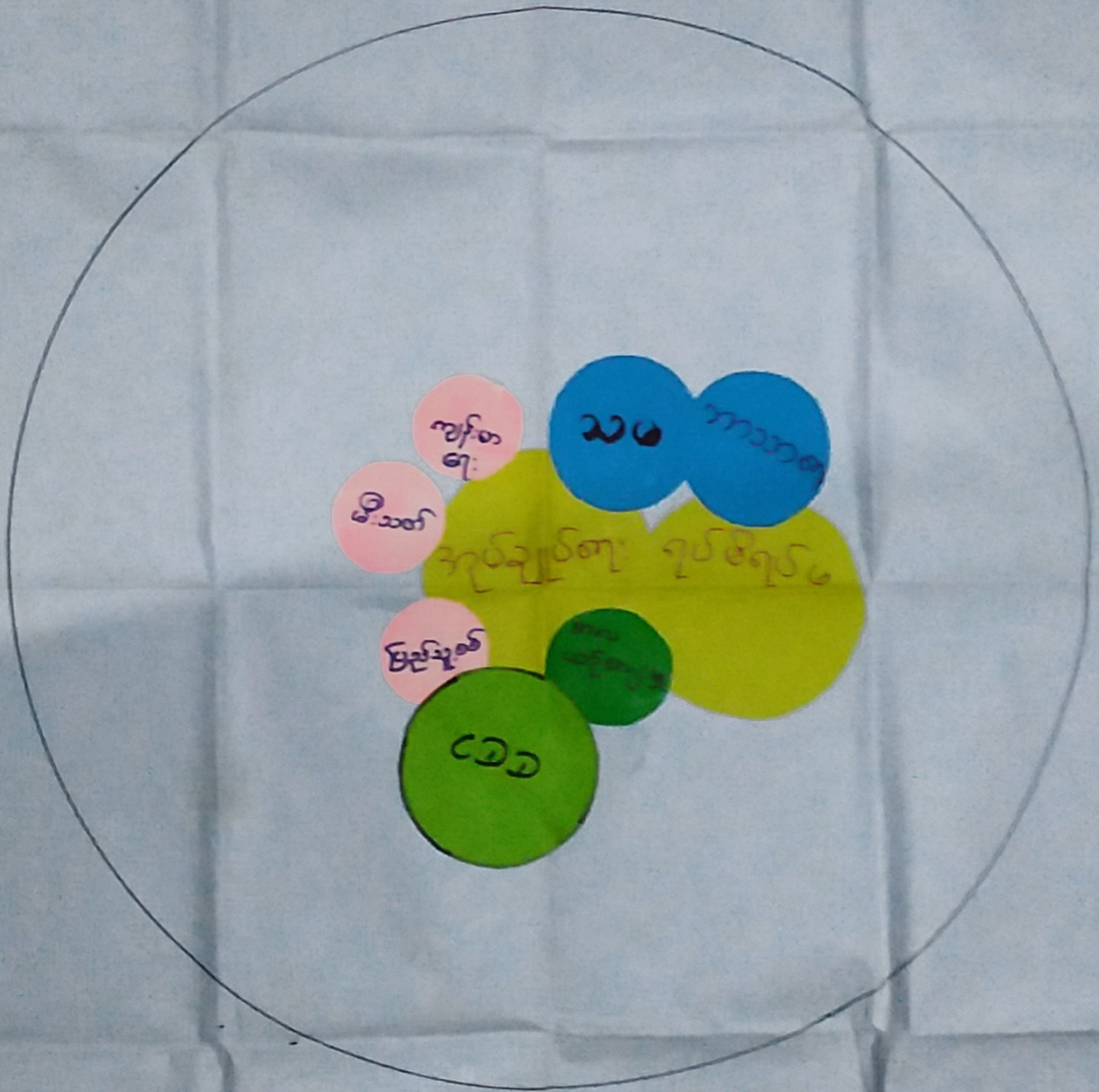

ဆေးရေးသ - 4၇ ယောက်







၈။ ကျေးရွာစီမံကိန်းအထောက်အကူပြုကော်မတီဝင်များစာရင်း

စဉ်	အမည်	ကျား၊ မ	ရာထူး
၁	ဦးဇော်မျိုး	ကျား	ကျေးရွာ စီ/ထောက် ဥက္ကဋ္ဌ
၂	နော်ဆဲလ်မူ	မ	ကျေးရွာ စီ/ထောက် ဥက္ကဋ္ဌ
၃	ဒေါ်မူချောရင်	မ	စောင့်ကြည့်၊ ကြီးကြပ်ရေး ဆပ်ကော်မတီ



၄	ဦးစိန်ဝင်း	ကျား	စောင့်ကြည့်၊ ကြီးကြပ်ရေး ဆပ်ကော်မတီ
၅	နန်းမူလိမ်	မ	စောင့်ကြည့်၊ ကြီးကြပ်ရေး ဆပ်ကော်မတီ
၆	ဦးတင်ဦး	ကျား	ဝယ်ယူရေး ဆပ်ကော်မတီ
၇	ဒေါ်ဇင်မြတ်မိုး	မ	ဝယ်ယူရေး ဆပ်ကော်မတီ
၈	ဦးစိုးကြီး	ကျား	ဝယ်ယူရေး ဆပ်ကော်မတီ
၉	ဒေါ်သက်သက်	မ	လည်ပတ်ရေးနှင့် ပြင်/ထိန်း ဆပ်ကော်မတီ
၁၀	ဒေါ်အေးအေးသင်း	မ	လည်ပတ်ရေးနှင့် ပြင်/ထိန်း ဆပ်ကော်မတီ
၁၁	ဦးစိန်ဝင်း	ကျား	လည်ပတ်ရေးနှင့် ပြင်/ထိန်း ဆပ်ကော်မတီ
၁၂	ဦးမန်းတာပလာထူး	ကျား	စေတနာ့ဝန်ထမ်း
၁၃	ဒေါ်အေးသန္တာ	မ	စေတနာ့ဝန်ထမ်း
၁၄	ဦးစောမောင်ငယ်	ကျား	အကြံပြုတိုင်ကြားဖြေရှင်းရေး
၁၅	ဒေါ်နင်းရင်	မ	အကြံပြုတိုင်ကြားဖြေရှင်းရေး
၁၆	ဦးမျိုးဝင်းသူ	ကျား	ကျေးရွာ စာရင်းကိုင်

၉။ ကျေးရွာအခြေခံအချက်အလက်များ (ပုံစံ ၈ - ၁)

ပုံစံ - ၈ - ၁ ကျေးရွာအခြေခံအချက်အလက်များ (Form PC 1)

လမ်းညွှန်ချက်၊ ကျေးရွာတစ်ရွာသို့ ပထမဆုံးမိတ်ဆက်ခရီး သွားရောက်သောအခါ လူထုစည်းရုံးရေးမှူးသည် ကျေးရွာ ခေါင်းဆောင်များအား ကျေးရွာအချက်အလက်များကို မေတ္တာရပ်ခံ၍ တောင်းခံရသည်။ ဤအချက်အလက်များကို စီမံကိန်း မိတ်ဆက်အစည်းဝေးပတ်ပတ်တောင်းခံရမည်။ စီမံကိန်းမိတ်ဆက်အစည်းဝေးတွင် လူထုစည်းရုံးရေးမှူးသည် ဤအချက်အလက် များအား စစ်ဆေးပြီး မှန်ကန်အောင်ပြုလုပ်ရမည်။ ပြီးနောက်တွင် လူထုစည်းရုံးရေးမှူးမှ သတင်းအချက်အလက်ထံသို့ Tablets မှ တာဆင့် မြည့်သွင်းရမည်။

ကျေးရွာခေါင်းဆောင် အမည် <b>ဦးစော်ထွန်း</b>	ကျေးရွာခေါင်းဆောင်၏ ဖုန်းနံပါတ် <b>၀၅. ၇၈၂ ၇၇၄ ၈၆၅</b>	လူထုစည်းရုံးရေးမှူး၏ အမည် <b>ဦးဆက်ညိုဦး</b>
ပြည်နယ်/တိုင်းဒေသကြီး <b>ဧရာဝတီ</b>	မြို့နယ် <b>ဇယုတော</b>	ကျေးရွာအုပ်စု <b>လွင်းပျောင်း</b>
		ကျေးရွာ <b>ခွေးလှိုင်ရွာ</b>

က။ လူဦးရေ - **၃၅၀**

လူမျိုးစု	အိမ်ထောင်စုအရေအတွက်	ကိုးကွယ်သည့်ဘာသာ	အိမ်ထောင်စုအရေအတွက်
လူမျိုးစု (၁) <b>ဗမာ</b>	<b>၄၈</b>	ဘာသာ (၁) <b>ဗုဒ္ဓ</b>	<b>၇၄</b>
လူမျိုးစု (၂) <b>ကရင်</b>	<b>၄၁</b>	ဘာသာ (၂) <b>သုနိယာန်</b>	<b>၁၇</b>
လူမျိုးစု (၃) <b>ဗို</b>	<b>၂</b>	ဘာသာ (၃) <b>ဘုရားဝတ်</b>	<b>၁</b>

(ဂ) ကျွမ်းကျင်သူများမှတ်တမ်း (ကျေးရွာတွင်နေထိုင်သော သို့မဟုတ် တခြားရွာမှလာရောက်သောကျွမ်းကျင်သူများ)

	(၁) စာသင်ကျောင်း		(၂) ကျန်းမာရေး		(၃) လက်မှုပညာရှင်			
	ရွာတွင်နေထိုင်သူ	အခြားရွာမှလာသူ	ရွာတွင်နေထိုင်သူ	အခြားရွာမှလာသူ	ရွာတွင်နေထိုင်သူ	အခြားရွာမှလာသူ		
မူလတန်းပြဆရာ/မ	၄	၂၇	ဆရာဝန်	၈	၇	လက်သမား	၇	၈
အထက်တန်းပြဆရာ/မ	၂	၂	လက်ထောက်ကျန်းမာရေးမှူး	၂	၂	ပန်းရုံ	၂	၂
အလယ်တန်းပြဆရာ/မ	၄	၇	အမျိုးသမီးကျန်းမာရေးဆရာမ	၈	၇	လျှပ်စစ်ကျွမ်းကျင်သမား	၇	၈
မူကြိုဆရာ/မ	၂	၂	သားဖွားဆရာမ	၂	၂	ရေပိုက်သွယ်သူ	၂	၂
အခြား	၂	၂	ပြည်သူ့ကျန်းမာရေးလုပ်သား	၀	၂	စက်ပြင်ဆရာ	၂	၂၇
မှတ်ချက်			မှတ်ချက်			မှတ်ချက်		

(ဃ) ကျေးရွာသို့ ရောက်ရှိနိုင်သည့် လမ်းအခြေအနေ / ကျေးရွာတစ်ရွာသည် ၎င်း၏ ကျေးရွာအုပ်စုနှင့် ဆက်သွယ်ထားသော လမ်းအခြေအနေ (အောက်ပါတို့ကိုပိုင်းပါ)

ကျောက်ကြမ်းလမ်း: \_\_\_\_\_ ကတ္တရာလမ်း: \_\_\_\_\_ ကွန်ကရစ်လမ်း: \_\_\_\_\_ မော်တော်ဆိုင်ကယ်လမ်း: \_\_\_\_\_  
 ကျောက်ခင်းလမ်း: \_\_\_\_\_ မြေသားလမ်း: \_\_\_\_\_ လူသွားလမ်း: \_\_\_\_\_ အခြား: \_\_\_\_\_

(င) ကျေးရွာဖွံ့ဖြိုးမှုစီမံချက်

(၁) လူထုပတ်ဝန်းကျင်ထိခိုက်မှုမရှိစေရန် ဤကျေးရွာတွင်ကျေးရွာဖွံ့ဖြိုးမှု စီမံချက်ရှိခဲ့ပါသလား? ပိုင်းပါ (ရှိပါသည်/မရှိပါ/မသိပါ)  
 (၂) ရှိခဲ့ပါလျှင် ဤစီမံချက်ကို မည်သည့် ရက်တွင်ပြင်ဆင်ခဲ့ပါသနည်း? နှစ်-...../မသိပါ  
 (၃) ဤစီမံချက်ကို မြို့နယ်မှအတည်ပြုခဲ့ပါသလား? ပြုခဲ့ပါသည်/မပြုခဲ့ပါ/မသိပါ

(စ) ခရီးအကွာအဝေး

(၁) ဤကျေးရွာ၏ပတ်ဝန်းကျင်ကျေးရွာအုပ်စု၏ပတ်ဝန်းကျင် ခရီးပိုင်မည်မျှကွာဝေးသနည်း? ပိုင်- 4 မိုင် / မသိပါ  
 (၂) ဤကျေးရွာမှ ၎င်းကျေးရွာအုပ်စုပတ်ဝန်းကျင် သွားလာရာတွင်ကြာမြင့်သည့်အချိန်။

ခြောက်သွေ့ရာသီတွင်ကြာချိန် ၂၀ မိနစ် ထော်လာရုံ/မော်တော်ဆိုင်ကယ်/ခြေလျင်/လား/မော်တော်ဘုတ်/  
 အခြား: \_\_\_\_\_  
 ခရီးကုန်ကြေး ၃၅၆.၄၆



ပုံစံ - ၈ - ၁ ကျေးရွာအခြေခံအချက်အလက်များ (Form PC 1)

လမ်းညွှန်ချက်၊ ကျေးရွာတစ်ရွာသို့ ပထမဆုံးမိတ်ဆက်ခရီး သွားရောက်သောအခါ လူထုစည်းရုံးရေးမှူးသည် ကျေးရွာ ခေါင်းဆောင်များအား ကျေးရွာအချက်အလက်များကို ပေတ္တာရပ်ခံ၍ တောင်းခံရသည်။ ဤအချက်အလက်များကို စီမံကိန်း မိတ်ဆက်အစည်းဝေးမတိုင်မီတောင်းခံရမည်။ စီမံကိန်းမိတ်ဆက်အစည်းဝေးတွင် လူထုစည်းရုံးရေးမှူးသည် ဤအချက်အလက် များအား စစ်ဆေးပြီး မှန်ကန်အောင်ပြုလုပ်ရမည်။ ပြီးနောက်တွင် လူထုစည်းရုံးရေးမှူးမှ သတင်းအချက်အလက်ထိသို့ Tablets မှ တဆင့် ဖြည့်သွင်းရမည်။

ကျေးရွာခေါင်းဆောင် အမည် <u>ဒေါ်ခင် ဇော်</u>	ကျေးရွာခေါင်းဆောင်၏ ဖုန်းနံပါတ် <u>၀၇၇၈၂၇၇၄၈၆၃</u>	လူထုစည်းရုံးရေးမှူး၏ အမည်
ပြည်နယ်၊တိုင်းဒေသကြီး <u>မကွေး</u>	မြို့နယ် <u>မုဒုံ</u>	ကျေးရွာအုပ်စု <u>ကွင်းကျောင်း</u>
		ကျေးရွာ <u>၅၆၈</u>

က။ လူဦးရေ

လူမျိုးစု	အိမ်ထောင်စုအရေအတွက်	ကိုးကွယ်သည့်ဘာသာ	အိမ်ထောင်စုအရေအတွက်
လူမျိုးစု (၁) <u>ကရင်</u>	<u>၂၀</u>	ဘာသာ (၁) <u>ဗုဒ္ဓ</u>	<u>၂၀</u>
လူမျိုးစု (၂) <u>ဗမာ</u>	<u>၁၅</u>	ဘာသာ (၂) <u>ဘုရား</u>	<u>၄</u>
လူမျိုးစု (၃) <u>ကုဏ္ဍိ</u>	<u>၀</u>	ဘာသာ (၃) <u>ဘုရား</u>	<u>၀</u>
လူမျိုးစုရောအခြား <u>ကုဏ္ဍိ</u>	<u>၀</u>	ဘာသာရော <u>ဘုရား</u>	<u>၀</u>
	အရေအတွက်		
မသန်စွမ်းသူများ	<u>၂</u>	<u>၅၆</u>	
သက်ကြီးရွယ်အိုများ (၆၅ နှစ် နှင့် အထက်)	<u>၄</u>	<u>၂</u>	
စစ်ဘေးရှောင် (သို့မဟုတ်) ရွှေ့ပြောင်းနေထိုင်၊ ပြောင်းရွှေ့			

လူဦးရေ	အမျိုးသား (အရေအတွက်)	အမျိုးသမီး (အရေအတွက်)	အိမ်ခြေအရေအတွက်
လူမျိုးစု (၁) <u>ကရင်</u>	<u>၆၂</u>	<u>၆၇</u>	<u>၉၀</u>
လူမျိုးစု (၂) <u>ဗမာ</u>	<u>၁၃၁</u>	<u>၁၃၆</u>	
လူမျိုးစု (၃) <u>ကုဏ္ဍိ</u>	<u>၀</u>	<u>-</u>	
အခြား <u>ကုဏ္ဍိ</u>	<u>၀</u>	<u>-</u>	
အိမ်ထောင်စုဦးစီး	<u>၉၀</u>	<u>၆</u>	



(ဂ) ကျွမ်းကျင်သူများမှတ်တမ်း (ကျေးရွာတွင်နေထိုင်သော သို့မဟုတ် တခြားရွာမှလာရောက်သောကျွမ်းကျင်သူများ)

	(၁) စာလင်ကျောင်း		(၂) ကျန်းမာရေး			(၃) လက်မှုပညာရှင်		
	ရွာတွင်နေထိုင်သူ	အခြားရွာမှလာသူ		ရွာတွင်နေထိုင်သူ	အခြားရွာမှလာသူ		ရွာတွင်နေထိုင်သူ	အခြားရွာမှလာသူ
ပုလဲသန်းပြင်ဆရာ/မ	1	1	ဆရာဝန်	0	0	လက်သမား	0	0
အလယ်တန်းပြဆရာ/မ	0	0	လက်ထောက်ကျန်းမာရေးမှူး	0	1	ပန်းရံ	0	0
အလယ်တန်းပြဆရာ/မ	0	0	အမျိုးသမီးကျန်းမာရေးဆရာမ	0	0	လျှပ်စစ်ကျွမ်းကျင်ပညာရှင်	0	0
ပုလဲဆရာ/မ	0	0	သားရွားဆရာမ	0	0	စရိတ်ကိုင်သူ	0	0
အခြား	0	0	ပြည်သူ့ကျန်းမာရေးလုပ်သား	0	0	စက်ပြင်ဆရာ	0	0
မှတ်ချက်			မှတ်ချက်			မှတ်ချက်		

(ဃ) ကျေးရွာသို့ ရောက်ရှိနိုင်သည့် လမ်းအခြေအနေ / ကျေးရွာတစ်ရွာသည် ၎င်း၏ ကျေးရွာအုပ်စုနှင့် ဆက်သွယ်ထားသော လမ်းအခြေအနေ (မအောက်ပါတို့ကိုပိုင်ပါ)

ကျောက်ကြမ်းလမ်း: \_\_\_\_\_ ကတ္တရာလမ်း: \_\_\_\_\_ ကွန်းကရစ်လမ်း: \_\_\_\_\_ မော်တော်ဆိုင်ကယ်လမ်း: \_\_\_\_\_  
 ကျောက်ခင်းလမ်း: \_\_\_\_\_ ခြေသားလမ်း: \_\_\_\_\_ လှသွားလမ်း: \_\_\_\_\_ အခြား: \_\_\_\_\_

(င) ကျေးရွာဖွံ့ဖြိုးမှုစီမံချက်

(၁) လူထုပေးပို့ပြုစီမံကိန်းမတင်မီ ဤကျေးရွာတွင်ကျေးရွာဖွံ့ဖြိုးမှု စီမံချက်ရှိခဲ့ပါသလား? ပိုင်ပါ  
 ရှိပါသည်/မရှိပါ/မသိပါ  
 (၂) ရှိခဲ့ပါလျှင် ဤစီမံချက်ကို မည်သည့် နှစ်တွင်ပြင်ဆင်ခဲ့ပါသနည်း? နှစ် 2014  
 နှစ် \_\_\_\_\_/မသိပါ  
 (၃) ဤစီမံချက်ကို ဖြန့်နယ်မှုအတည်ပြုခဲ့ပါသလား? ပြုခဲ့ပါသည်/မပြုခဲ့ပါ/မသိပါ

(စ) ဝေဖန်အကွာအဝေး

(၁) ဤကျေးရွာ၏ပေးပို့မှု ၎င်းကျေးရွာအုပ်စု၏ပေးပို့အထိ ဝေဖန်မည်မျှကွာဝေးသနည်း? ပိုင် ၅ မာလီ  
 မိုင် \_\_\_\_\_/မသိပါ  
 (၂) ဤကျေးရွာမှ ၎င်းကျေးရွာအုပ်စုပေးပို့အထိ သွားလာရာတွင်ကြာမြင့်သည့်အချိန်

ခြောက်ပေ့ ရာသီတွင်ကြာချိန် ----- 5 ----- ထော်လာရီ/မော်တော်ဆိုင်ကယ်/ခြေလျင်/လာ/မော်တော်ဘုတ်/  
 အခြား -----  
 ဝေးရာသီတွင်ကြာချိန် ----- 15 ----- ထော်လာရီ/မော်တော်ဆိုင်ကယ်/ခြေလျင်/လာ/မော်တော်ဘုတ်/  
 အခြား -----

(ဆ) ပတ်ဝန်းကျင်ဆိုင်ရာ သဘာဝဘေးအန္တရာယ်

ဤကျေးရွာတွင် ရေကြီးခြင်းကဲ့သို့ သဘာဝဘေးအန္တရာယ်ကျရောက်စေခြင်း ရှိပါသလား။  
 မရှိပါ/ ရှိပါသည်/ ရှိလျှင်ဖော်ပြပါ -----

(ဇ) ကျေးရွာတွင် ခွဲစဉ်ထားသော အဖွဲ့အစည်းများ

လူထုပေးပို့ပြုစီမံကိန်းမတင်မီ ဤကျေးရွာတွင် ကျေးရွာဖွံ့ဖြိုးရေးအတွက် အစိုးရ (သို့) ရွာသားများကိုယ်တိုင်(သို့) စီမံကိန်းတစ်ခုခုမှ ခွဲစဉ်ထားသည့် အဖွဲ့အစည်းများရှိပါသလား။

(၁) -----  
 (၂) -----

(ဈ) အထွေထွေအုပ်ချုပ်ရေး ဦးစီးဌာန (GAD) မှ မှတ်တမ်းတင်ထားခြင်း

ဤကျေးရွာသည် အထွေထွေအုပ်ချုပ်ရေး ဦးစီးဌာန (GAD) မှ မှတ်တမ်းတင်ထားမှု ရှိပါသလား။  
 မရှိပါ/ ရှိပါသည်

ကျေးရွာခေါင်းဆောင်  
 အမည်: ဦးဝင်းအောင်  
 လက်မှတ်: [Signature]  
 ကျေးရွာအုပ်စုအုပ်စု  
 အမည်: ဦးထွန်းမင်းကျော်  
 လက်မှတ်: [Signature]

























ပုံစံ - ၀ - ၃ ကျေးရွာခွဲခြားရေး ဦးစားပေးအစီအစဉ် (Form PC 3)

လမ်းညွှန်ရက်၊ အဆင့်(၃) ကျေးရွာမှော်မှန်းရက်အစည်းအဝေး ပြီးဆုံးသောအခါ ကျေးရွာစီမံကိန်း အထောက်အကူပြု  
 ကော်မတီသည် လူထုစည်းရုံးရေးမှူးအကူအညီဖြင့် ဤပုံစံကိုပြည့်စုံအောင် ဖြည့်သွင်းရမည်။  
 လူထုစည်းရုံးရေးမှူး/ဂန်ထပ် အမည်

နေ့စွဲ  ကက်ဂန်းအား အမှတ်ခြစ်ပါ (✓)  ကက်ဂန်း(၁)  
 ကက်ဂန်း(၂)  ကက်ဂန်း(၃)  ကက်ဂန်း(၄)

ပြည်နယ်/တိုင်း မကွေး ခြံနယ် ယုဝေ ကျေးရွာအုပ်စု ကွန်းကြီး ကျေးရွာ ရွာကြီး

က။ အခက်အခဲအတားအဆီးများအားရှေးနှေးခြင်း - ယခုလက်ရှိအခြေအနေတွင် ဤကျေးရွာခွဲခြားတိုးတက်ရေးအတွက်  
 အဓိက အခက်အခဲအတားအဆီးများသည် မည်သည့်များဖြစ်ပါသနည်း။ (အမျိုးသား/သမီး အနည်းဆုံးအခက်အခဲ ၅ ခုစီစေပြပါ)

အမျိုးသား အဖွဲ့မှ တင်ပြသောအခက်အခဲအတားအဆီးများ	အမျိုးသမီး အဖွဲ့မှ တင်ပြသောအခက်အခဲအတားအဆီးများ
၀ သွား၊ ဟရေ၊ မတွက် လမ်းမကောင်း	၀ တောင်ရေအတွက် ရေတွင် မပျံ့လျက်
၂ ကောင်းရေမတွက် ရေပဉ္စင်း နဲ့ နှစ် ညီမပါ သွားဟရေ အတွက် လမ်းမပျံ့	၂ ချင်းပါ သွားဟရေမတွက် ပျံ့မပျံ့
၄ ကျွမ်းသာ၊ သွားဟရေ ကျွမ်းသာ၊ မကောင်း	၄ သွားဟရေ မတွက် လမ်းမကောင်း
၅ ကျွမ်းသာရေမတွက် ဆေး၊ ခန်းမရှိ	၅ စာသင်ကျောင်း၊ ဆေး၊ များ၊ ကောင်း ခွဲမပါ
၆ အပျက်ကြီး ရွာပါ၊ ခြစ်	၆ အပျက်ကြီး ရွာပါ၊

ခ။ မှော်မှန်းခြင်း - နောင်လာမည့် ( ၅ ) နှစ် အတွင်း ကျေးရွာခွဲခြားရေး မှော်မှန်းလျာထားရက်များအား တင်ပြပါ။

အမျိုးသားအဖွဲ့မှ တင်ပြသောမှော်မှန်းရက်များ  အမျိုးသမီးအဖွဲ့မှ တင်ပြသောမှော်မှန်းရက်များ







၁၂။ ကျေးရွာအုပ်စုစီမံကိန်းလုပ်ငန်းခွဲရွေးချယ်ခြင်း (ပုံစံ ၈-၄)

အစုအဝေးစီမံကိန်းလုပ်ငန်းခွဲရွေးချယ်ခြင်းပုံစံ (Form PC 4)

အစုအဝေးစီမံကိန်းလုပ်ငန်းခွဲရွေးချယ်ခြင်းပုံစံ (Form PC 4) အတွက် အကျဉ်းချုပ်ချက်ပြုတ်ချက်များကို အောက်ဖော်ပြပါအတိုင်း ဖြည့်စွက်ရမည်။ (ယခုစီမံကိန်းလုပ်ငန်းခွဲ မလုပ်ကိုင်သော ကျေးရွာများအား အချက်အလက်များကို MIS သို့ ထည့်သွင်းရမည်။)

တိုက်ရိုက်စာအုပ်စု	အဆိုပြုတင်ပြသူ	စီမံကိန်းအခြေအနေအထား			စီမံကိန်းအခြားထည့်ဝင်မှု (စေ/ပြုပါ)	စုစုပေါင်း
		စီမံကိန်းအခြေအနေအထား	စီမံကိန်းအခြားထည့်ဝင်မှု	စီမံကိန်းအခြားထည့်ဝင်မှု		
၆၈	၀ ကျား ၀ မ ၀ ကျား+မ	၂၀၀၀၀၀				၄၀၀၀၀၀
၇၁	၀ ကျား ၀ မ ၀ ကျား+မ	၃၇၀၀၀၀				၃၇၀၀၀၀
၅၅	၀ ကျား ၀ မ ၀ ကျား+မ	၃၈၀၀၀၀				၃၈၀၀၀၀
၆	၀ ကျား ၀ မ ၀ ကျား+မ	၂၀၀၀၀၀				၂၀၀၀၀၀
၇၀	၀ ကျား ၀ မ ၀ ကျား+မ	၇၆၂၀၀၀				၇၆၂၀၀၀

ရက်စွဲ ၁၅.၇.၂၀၁၇

၂၄

ဦးစားစားအဆင့်	ကျေးရွာအတွက် ဦးစားပေး ဖွဲ့စည်းထားသည့် လုပ်ငန်းစဉ်များ	အဆိုပြုသူ (အမျိုးသားများ/ အမျိုးသမီးများ/ အမျိုးသား + အမျိုးသမီး)	အခန်းကဏ္ဍ	ဦးစားပေးအဆင့်သတ်မှတ်ချက်	ခန့်မှန်းကုန်ကျစရိတ်	အကျိုးခံစားခွင့်ရှိသူ နှင့် နှစ်ချိန်အခြေအနေအတွက်	
						ကျား	မ
၀	ရွာတွင်း ကျွဲကုန်ရောင်းချခြင်း၊ နေရာအသစ်ဖွဲ့စည်းခြင်း	အမျိုးသား + အမျိုးသမီး	လုပ်ငန်းစဉ်	၁	၂၀၀၀၀၀	၁၅၅	၃၅၄
၂	မိမိတို့၏ ရွာအတွင်းရှိ ရေအား အသုံးပြုနိုင်စေရန်အတွက်	အမျိုးသား + အမျိုးသမီး	ရေအသုံးပြုခြင်း	၂	၅၀၀၀၀၀	၁၅၅	၃၅၄
၃	ကျေးရွာအတွင်းရှိ ရေအား အသုံးပြုနိုင်စေရန်အတွက်	အမျိုးသား + အမျိုးသမီး	ရေအသုံးပြုခြင်း	၃	၃၅၀၀၀၀	၁၅၅	၃၅၄
၄							
၅							

၀။ လုပ်ငန်းစဉ်၏ နာမည် (၄) နှစ်အတွက် အကျိုးခံစားခွင့်ရှိသူများ ဖွဲ့စည်းထားသည့် လုပ်ငန်းစဉ်အခြေအနေအတွက်

အဆင့်	ကျေးရွာအတွက် ဦးစားပေး ဖွဲ့စည်းထားသည့် လုပ်ငန်းစဉ်များ	အဆိုပြုသူ (အမျိုးသားများ/ အမျိုးသမီးများ/ အမျိုးသား + အမျိုးသမီး)	အခန်းကဏ္ဍ
၀	လုပ်ငန်းစဉ်အား အသုံးပြုခြင်း	အမျိုးသား	လုပ်ငန်းစဉ် (Non - Agricultural)
၂	လုပ်ငန်းစဉ်အား အသုံးပြုခြင်း	အမျိုးသား + အမျိုးသမီး	လုပ်ငန်းစဉ် (Non - Agricultural)
၃	ကျေးရွာအတွင်းရှိ ရေအား အသုံးပြုခြင်း	အမျိုးသား + အမျိုးသမီး	ရေအသုံးပြုခြင်း
၄			
၅			

ရက်စွဲ ၁၅.၇.၂၀၁၇



ပုံစံ - ၀ - ၄ ကျေးရွာအုပ်စုပိတ်ပန်းလုပ်ငန်းခွဲရွေးချယ်ခြင်းပုံစံ (Form PC 4)

လမ်းညွှန်ချက်၊ ပိတ်ပန်းလုပ်ငန်းခွဲရွေးချယ်မှုအစည်းအဝေးပြီးနောက်တွင် ကျေးရွာအုပ်စု CF/TF တို့၏ အကျအည်ရယူ၍ ကျေးရွာပိတ်ပတ်ကော်မတီမှ လက်မှတ်ရေးထိုးပြီး အဆိုပါပုံစံအား ပြည့်စုံအောင်ဖြည့်သွင်းရမည်။ ဤပုံစံအား ပြည့်စုံစွာဖြည့်သွင်းပြီးပါက ကျေးရွာအုပ်စုဖွံ့ဖြိုးတိုးတက်ရေးဗိမာန်တွင် TPIC သို့ ယေပို့ရန်အတွက် နောက်ဆက်တွဲအခြေထားရှိရမည်။ CF မှ ကျေးရွာတစ်ရွာချင်းစီ၏ ပိတ်ပန်းလုပ်ငန်းခွဲဆိုင်ရာ အချက်အလက်များကို MIS သို့ ထည့်သွင်းရမည်။ (ယခုပိတ်ပန်းလုပ်ငန်းခွဲ မလုပ်ကိုင်သော ကျေးရွာမျှ မပါဝင်ပါ။)

ကျေးရွာစည်းရုံးရေးမှူး/ဝန်ထမ်းအမည် -  
 ဇန်နဝါရီ - 16. 3. 2018  
 ပြည်နယ်/တိုင်း - ၀၇၅၀၀၇  
 ဖြန့်ဖြူးမှု - ငယုကော  
 စက်ဝန်းအားအမှတ်ခြစ်ပေးပါ (✓) ပိတ်ဝန်း(၁) အိတ်ဝန်း(၂) ပိတ်ဝန်း(၃) ပိတ်ဝန်း(၄)  
 ကျေးရွာအုပ်စု - ကွဲ/၆၅၅၅၆

ကျေးရွာအမည်	ဆောင်ရွက်မည့် လုပ်ငန်းများ	အတိုင်းအတာ	ခန့်မှန်း တိုက်ရိုက် အကျိုးခံစားခွင့် ရှိသူများ	အဆိုပြုထားသည့် အကျိုး	ခန့်မှန်းကုန်ကျစရိတ်				
					ပိတ်ပန်းမှု ထည့်ဝင်မှု	ကျေးရွာမှ ထည့်ဝင်မှု	အခြားထည့်ဝင်မှု (ခေါ်ပြုပါ) ထည့်ဝင်ငွေ   အမည်/အဖွဲ့	စုစုပေါင်း	
ကွဲ/ပျောင်း	အလယ်ကျား ကျောင်းပြင် ဖြစ်			<input type="checkbox"/> ကျား <input type="checkbox"/> မ <input checked="" type="checkbox"/> ကျား+မ	21677905				
			<input type="checkbox"/> ကျား <input type="checkbox"/> မ <input type="checkbox"/> ကျား+မ						
			<input type="checkbox"/> ကျား <input type="checkbox"/> မ <input type="checkbox"/> ကျား+မ						
			<input type="checkbox"/> ကျား <input type="checkbox"/> မ <input type="checkbox"/> ကျား+မ						
			<input type="checkbox"/> ကျား <input type="checkbox"/> မ <input type="checkbox"/> ကျား+မ						







①  
ဒုတိယကဏ္ဍကလေး - ( 141 ) နဖဲ 2 ၀ ၀၀၀၀ ရဲ၊ ဓမ္မာ ဝါယာနာယက

ဗိုလ်မှူး - ( ၆၈ ) - ②

ဓမ္မာ ဝါယာနာယက - ( 37 ) - ③

ဓမ္မာ ဝါယာနာယက - ( 54 ) - ④

ဓမ္မာ ဝါယာနာယက - ( 19 ) - ⑤

ဗိုလ်မှူးကလေး ဝါ ဓမ္မာ ဝါယာနာယက၊ ဝါ ဝါယာနာယက၊ ဝါ ဝါယာနာယက၊ ဝါ ဝါယာနာယက၊ ဝါ ဝါယာနာယက

- ဝါယာနာယက၊ ဝါ ဝါယာနာယက၊ ဝါ ဝါယာနာယက၊ ဝါ ဝါယာနာယက၊ ဝါ ဝါယာနာယက  
ဝါယာနာယက၊ ဝါ ဝါယာနာယက၊ ဝါ ဝါယာနာယက၊ ဝါ ဝါယာနာယက၊ ဝါ ဝါယာနာယက ( 3 - ၀၀ - ရဲ၊ ၃၅၅ )  
ဝါယာနာယက၊ ဝါ ဝါယာနာယက၊ ဝါ ဝါယာနာယက၊ ဝါ ဝါယာနာယက၊ ဝါ ဝါယာနာယက

ဝါယာနာယက

ဝါယာနာယက  
ဝါယာနာယက



ပထမ အကြိမ် အစည်းဝေး

၆

- ကျေးဇူးအုပ်စုအမည် - ကွင်းဆောင်း.
- ကျေးဇူး အမည် - ဒါရ်ကုန်း
- အစည်းဝေး ကျင်းပ  
သည့် ရက်စွဲ - ဦးတင်ဦး အိမ်
- အစည်းဝေး ကျင်းပ  
သည့် အချိန် - ၁၂ နာရီ မှ ၃ နာရီအထိ

အစည်းဝေး တက်ရောက်  
သူဦးရေ - ကျား (၁၇) ယောက် မ (၃၅) ယောက်

အကြောင်းအရာ - ပထမ အကြိမ် အစည်းဝေး ဖြေဖျက်ခြင်း

ကျွန်တော်တို့ ယထာဏ် အစည်းဝေးကို

ရေလည် ၁၂ နာရီ အချိန်တွင် ဆရာတော် မင်းလွင် မှ  
ဦးတင်ဦး အိမ်တွင် ဖြေဖျက်တာ ဖြစ်ပါတယ်  
အစည်းဝေး ဖြေဖျက်ရာတွင် ကျား (၁၇) မ (၃၅) ယောက်  
ဖြင့် ဖြေဖျက် ကျင်းပ ခဲ့ပါတယ်။ အစည်းဝေး ဖြေဖျက်ရာတွင်  
မြန်မာ့ အားလုံး ဌာန အားလုံး နားလည် သဘောပေါက်အောင်  
ဆရာ က စိတ်ရှည်စွာ ရှင်းပြ ခဲ့ပါတယ်။ သူ့ ၃ နာရီ အချိန်  
တွင် လူထုအစည်းရုံးရေး မျှဝေရာ မှ နှိုးဆော် ဖြောင့်ကြားပြီး အစည်းဝေး  
ကို ဖြိုဖျက် ခဲ့ပါတယ်။

ပထမ အကြိမ် အစည်းဝေး

၆

- ကျေးဇူးအုပ်စုအမည် - ကွင်းဆောင်း.
- ကျေးဇူး အမည် - ဒါရ်ကုန်း
- အစည်းဝေး ကျင်းပ  
သည့် ရက်စွဲ - ဦးတင်ဦး အိမ်
- အစည်းဝေး ကျင်းပ  
သည့် အချိန် - ၁၂ နာရီ မှ ၃ နာရီအထိ





တစ်ယုန်စက်တိုက်: ၁၈၉၂. ၄. ၁၀. ၂၀၁၉

ယထာကဏ္ဍိယ ဂျော့ရှာလျာ အစဉ်အဆက် ဖွတ်စာပေ:

ကျေးဇူး ကုမ္ပဏီ ချင်းကုန်းကျေးဇူး

ကုမ္ပဏီ ကုန်းကျောင်း၊ ကုမ္ပဏီ

ကျေးဇူး - စိတ်ကောင်း ၂၀၀၅ ခုနှစ် ဦးလေးမျိုး ငွေပမာန်

ကျေးဇူး - မွန်လုံ ၉၂၁ နှစ် ၅ (၃:၇၀) နှစ်

လူ့စောင့်ကြည့်ရေးဌာနမှ ချင်းကုန်းကျေးဇူး တစ်ယုန်စက်

ဝန်း ပထမစာကြိမ် ကျေးဇူး ကုမ္ပဏီအစဉ်အဆက်: ခေတ်မီအစား ဝန်ထမ်း (၅)

ရပ် ဖြင့် စတင်ခဲ့ပါသည်။

ချင်းကုန်းကျေးဇူး ရပ်မိလပ်ယ ဗိုလ်မှူး ဗိုလ်မှူး ဝန်ထမ်း ဖြစ်ကြောင်း

ဖြင့် ပြောဆိုနိုင်ခဲ့ပြီး ဘေးအန္တရာယ် ဖြစ်နိုင်ခြင်း ရှိပါသည်။

ဤလက်ထပ်စာပေ ဖြစ်ကြောင်း ပြောကြားခဲ့ပါသည်။

ကျေးဇူးတင်စွာ ဝန်ထမ်း ဖြစ်ကြောင်း ပြောကြား ဖြစ်ကြောင်း

မိတ်ဆက် (၅) နှစ် ဖြစ်ကြောင်း ဝန်ထမ်း ဖြစ်ကြောင်း ပြောကြား ဖြစ်ကြောင်း

ရှင်းလင်း ဖြစ်ကြောင်း ဖြစ်ကြောင်း ပြောကြား ဖြစ်ကြောင်း

ထပ်မံ ဖြစ်ကြောင်း ပြောကြား ဖြစ်ကြောင်း ပြောကြား

ခဲ့ပါသည်။ ကျေးဇူးတင်စွာ ဝန်ထမ်း ဖြစ်ကြောင်း

ပြောကြား ဖြစ်ကြောင်း ပြောကြား ဖြစ်ကြောင်း

ပြောကြား ဖြစ်ကြောင်း ပြောကြား ဖြစ်ကြောင်း

ကျေးဇူးတင်စွာ ဝန်ထမ်း ဖြစ်ကြောင်း ပြောကြား ဖြစ်ကြောင်း

ဖြင့် ပြောကြား ဖြစ်ကြောင်း ပြောကြား ဖြစ်ကြောင်း

ကျေးဇူးတင်စွာ ဝန်ထမ်း ဖြစ်ကြောင်း ပြောကြား ဖြစ်ကြောင်း

ပြောကြား ဖြစ်ကြောင်း ပြောကြား ဖြစ်ကြောင်း

ပြောကြား ဖြစ်ကြောင်း ပြောကြား ဖြစ်ကြောင်း

ပြောကြား ဖြစ်ကြောင်း ပြောကြား ဖြစ်ကြောင်း

ပြောကြား ဖြစ်ကြောင်း ပြောကြား ဖြစ်ကြောင်း

ပြောကြား ဖြစ်ကြောင်း ပြောကြား ဖြစ်ကြောင်း

ပြောကြား ဖြစ်ကြောင်း ပြောကြား ဖြစ်ကြောင်း

ပြောကြား ဖြစ်ကြောင်း ပြောကြား ဖြစ်ကြောင်း

ပြောကြား ဖြစ်ကြောင်း ပြောကြား ဖြစ်ကြောင်း

ပြောကြား ဖြစ်ကြောင်း ပြောကြား ဖြစ်ကြောင်း

ပြောကြား ဖြစ်ကြောင်း ပြောကြား ဖြစ်ကြောင်း

ပြောကြား ဖြစ်ကြောင်း ပြောကြား ဖြစ်ကြောင်း

ပြောကြား ဖြစ်ကြောင်း ပြောကြား ဖြစ်ကြောင်း

ပြောကြား ဖြစ်ကြောင်း ပြောကြား ဖြစ်ကြောင်း

ပြောကြား ဖြစ်ကြောင်း ပြောကြား ဖြစ်ကြောင်း

ပြောကြား ဖြစ်ကြောင်း ပြောကြား ဖြစ်ကြောင်း

ပြောကြား ဖြစ်ကြောင်း ပြောကြား ဖြစ်ကြောင်း

ပြောကြား ဖြစ်ကြောင်း ပြောကြား ဖြစ်ကြောင်း

၁၈၉၂. ၄. ၁၀	၁၈၉၂. ၄. ၁၀
၁၈၉၂. ၄. ၁၀	၁၈၉၂. ၄. ၁၀
၁၈၉၂. ၄. ၁၀	၁၈၉၂. ၄. ၁၀
၁၈၉၂. ၄. ၁၀	၁၈၉၂. ၄. ၁၀











၁၄။ ကဏ္ဍအလိုက် ဖွံ့ဖြိုးရေး ဦးစားပေးလုပ်ငန်းများ

ဘဏ်ချေးငွေအစီအစဉ်၊ ချမ်းကျန်းစွာ

အဆင့်	လုပ်ငန်းစဉ်များ	ဘယ်သူတွေ က ဦးစားပေးရေး ခွဲသလဲ	အ မှန် ခြင် ရန်	လ/နှစ်	တာဝန်ခံပညာ သို့ အဖွဲ့	ပြင်ပမှထည့်ဝင်မှု
အခြေခံအဆောက်အအုံ	1. ရွာတိုင်း၊ ရွာချင်း၊ ဘဝင် ကျန်ကရစ်လမ်း	အမျိုးသား	✓			
		အမျိုးသမီး	✓			
	2. ဂျပန် (ဒီဂရီ)၊	အမျိုးသား	✓			
		အမျိုးသမီး	✓			
		အမျိုးသား				
		အမျိုးသမီး				
အသက်မွေးဝမ်းကျောင်း/စိုက်ပျိုးရေး		အမျိုးသား				
		အမျိုးသမီး				
		အမျိုးသား				
		အမျိုးသမီး				
		အမျိုးသား				
		အမျိုးသမီး				
အခြေခံအဆောက်အအုံ	3. ဆေးရုံ၊ ဆေး ဖုန်း ဖြင့်	အမျိုးသား	✓			
		အမျိုးသမီး	✓			
	4. ရေစိုက် စနစ် ဖြင့်	အမျိုးသား	✓			
		အမျိုးသမီး	✓			
		အမျိုးသား				
		အမျိုးသမီး				
	အမျိုးသား					
	အမျိုးသမီး					

ဘဏ်ချေးငွေအစီအစဉ် ( ချမ်းကျန်းစွာ )

အဆင့်	လုပ်ငန်းစဉ်များ	ဘယ်သူတွေ က ဦးစားပေးရေး ခွဲသလဲ	အ မှန် ခြင် ရန်	လ/နှစ်	တာဝန်ခံပညာ သို့ အဖွဲ့	ပြင်ပမှထည့်ဝင်မှု
	5. ဆေးရုံ၊ ဆေး ဖုန်း ဖြင့်	အမျိုးသား	✓			
		အမျိုးသမီး	✓			
		အမျိုးသား				
		အမျိုးသမီး				





၄	<input type="checkbox"/> ဝ <input type="checkbox"/> တရား			
၅	<input type="checkbox"/> ဝ <input type="checkbox"/> တရား			
၁	<input checked="" type="checkbox"/> ဝ <input checked="" type="checkbox"/> တရား	လယ်သာလှန်ရာ	VPSင	
၂	<input checked="" type="checkbox"/> ဝ <input checked="" type="checkbox"/> တရား	မုန့်၊ ထားကြိုက်တုန်း အဖွဲ့အစည်း	VPSင	
၃	<input type="checkbox"/> ဝ <input type="checkbox"/> တရား			
၄	<input type="checkbox"/> ဝ <input type="checkbox"/> တရား			
၅	<input type="checkbox"/> ဝ <input type="checkbox"/> တရား			

အမှတ်ထက်တွဲ (၄) ပြားနားသောအပိုင်များအတွက် ဦးစားပေး၍ ဖြစ်ရလျက်ရှိမည်  
အမှတ်စဉ်

မှတ်သည့်အား VPSင စွဲစာရင်းပုံစံဖြည့်သွင်းရန်နှင့် ညှိနှိုင်းရန်အတွက် စီမံကိန်း TPLC သို့မဟုတ် MIS data အစုံပြင်  
သွင်းရန် လိုအပ်ပါသည်။

အဆင့်	လုပ်ငန်း	မည်သူ့ဦးစားပေး	စာရင်းအကျဉ်းချုပ် (ရက်)	ပြင်ဆင်သူ ထောက်ခံ
၁	ပြုစုရေး ကွန်ပျူတာ လုပ်ငန်း	<input checked="" type="checkbox"/> ဝ <input checked="" type="checkbox"/> တရား	VPSင	
၂	အဖွဲ့အစည်း အဖွဲ့အစည်း	<input checked="" type="checkbox"/> ဝ <input checked="" type="checkbox"/> တရား	VPSင	
၃		<input type="checkbox"/> ဝ <input type="checkbox"/> တရား		
၄		<input type="checkbox"/> ဝ <input type="checkbox"/> တရား		
၅		<input type="checkbox"/> ဝ <input type="checkbox"/> တရား		
၁		<input type="checkbox"/> ဝ <input type="checkbox"/> တရား		
၂		<input type="checkbox"/> ဝ <input type="checkbox"/> တရား		
၃		<input type="checkbox"/> ဝ <input type="checkbox"/> တရား		
၄		<input type="checkbox"/> ဝ <input type="checkbox"/> တရား		
၅		<input type="checkbox"/> ဝ <input type="checkbox"/> တရား		
၁	ပိုင်ဆိုင်မှုအဖွဲ့အစည်း	<input checked="" type="checkbox"/> ဝ <input checked="" type="checkbox"/> တရား	VPSင	
၂		<input type="checkbox"/> ဝ <input type="checkbox"/> တရား		
၃		<input type="checkbox"/> ဝ <input type="checkbox"/> တရား		
၄		<input type="checkbox"/> ဝ <input type="checkbox"/> တရား		
၅		<input type="checkbox"/> ဝ <input type="checkbox"/> တရား		
၁		<input type="checkbox"/> ဝ <input type="checkbox"/> တရား		
၂		<input type="checkbox"/> ဝ <input type="checkbox"/> တရား		
၃		<input type="checkbox"/> ဝ <input type="checkbox"/> တရား		

### VDP အရည်အသွေးထိန်းချုပ်မှု

ထိန်းချုပ်သူ-	ရက်စွဲ-	ရွာ-	VDP ရက်စွဲ
		မြို့နယ်	ကျေးရွာအုပ်စု

VDP စာရွက်စာတမ်းပြီးဆုံးမှုကို စစ်ဆေးပါ။ (OM အရ)

- မျက်နှာပုံ (အဖုံး)
- မာတိကာ
- ကျေးရွာအခြေခံ (data)
- PSA အကျဉ်းချုပ်နှင့် PRA လုပ်ငန်းစဉ်
- အမျိုးသားအမျိုးသမီး အဖွဲ့များ၏ အခက်အခဲများ
- ကျေးရွာကျေးရွာမှန်းချက် (ဆွေးနွေးချက် ရလဒ်)
- အမျိုးသား၊ အမျိုးသမီးအဖွဲ့များ သဘောတူထားသည့် (၄) နှစ်အတွက် ဦးစားပေး လုပ်ငန်းများ စာရင်း (အခြေခံ အဆောက်အဦး၊ အသက်မွေးမှု၊ ပညာရေး၊ လူမှုရေးထိန်းသိမ်းမှု၊ .....)

နောက်ဆက်တွဲများ

- လူမှုရေးအကဲဖြတ်မှု၊ စာရွက်စာတမ်း၊ ဓါတ်ပုံနှင့် PRA လုပ်ငန်းစဉ်၊ မြေပုံများပါရမည်၊ စည်းစိမ်ပိုင်ဆိုင်မှု အဆင့်၊ Venn ပုံ.....
- ကျေးရွာစီမံကိန်း ရေးဆွဲရေး အစည်းအဝေးမှတ်တမ်း မိတ္တူ
- ကျေးရွာ၏ အချက်အလက် (PC 1 ပုံစံ)
- ကျေးရွာကျေးရွာမှန်းချက်



(၂) လူမှုရေးအကဲဖြတ်မှုအရည်အသွေးနှင့် (VDP စစ်ဆေးပါ)

- VDP တွင် ပါဝင်သော ဦးရေ (အမျိုးသားအမျိုးသမီး)
- လူမှုရေးအကဲဖြတ်မှုအရည်အသွေးနှင့် VDP အတွက် ရက်ပေါင်း
- PRA အသုံးပြုမှုအရည်အတွက်
- ပါဝင်သောဦးရေနှင့် လုပ်ငန်းများ မှတ်တမ်းတင်ခြင်း (အစည်းအဝေးမှတ်တမ်း၊ ဓါတ်ပုံ၊ တိုင်းရင်းသားအနည်းစုနှင့် ထိရက်လွယ်သောအဖွဲ့များ၊)
  - အလွန်ကောင်
  - ကောင်း
  - ညံ့
- လုပ်ငန်းများမှတ်တမ်းတင်ခြင်းနှင့် အမျိုးသမီးအဖွဲ့အစည်း၏ ရလဒ်အား ခွဲခြားပေးထားသလား၊
  - ရှိ
  - မရှိ
- စီမံကိန်း အရေအတွက် (အမျိုးသား၊ အမျိုးသမီးရွေးချယ်မှုအရေအတွက်)

PRA နှင့်သက်ဆိုင်သော အခြားစီမံကိန်းအရေအတွက် (အမျိုးသားအမျိုးသမီးရွေးချယ်မှုအရေအတွက်)