

ပြည်ထောင်စုသမ္မတမြန်မာနိုင်ငံတော် အစိုးရ
စိုက်ပျိုးရေး၊ မွေးမြူရေး နှင့် ဆည်မြောင်းဝန်ကြီးဌာန
ကျေးလက်ဒေသဖွံ့ဖြိုးတိုးတက်ရေးဦးစီးဌာန

စေတုတ္ထရာမြို့နယ်



လူထုဗဟိုပြုစီမံကိန်း

National Community Driven Development Project

(NCDDP)



ကျေးရွာဖွံ့ဖြိုးရေးအစီအစဉ်

Village Development Plan (VDP)

ချိုကျေးရွာအုပ်စု၊ ချိုကျေးရွာ

၂၀၁၇ ခုနှစ်

စေတုတ္ထရာမြို့နယ်

မာတိကာ

- ၁။ မြို့နယ်မြေပုံ
- ၂။ ကျေးရွာမြေပုံ (တည်နေရာ)
- ၃။ အုပ်စုတွင်ပါဝင်သောကျေးရွာများစာရင်း
- ၄။ ကျေးရွာအခြေခံအချက်အလက်များ (ကျေးရွာသမိုင်းကြောင်း)
- ၅။ လူထုပူပေါင်းပါဝင်သော လူမှုဆန်းစစ်ခြင်းနှင့်အကဲဖြတ်ခြင်းလုပ်ငန်း (PRA/PSA)အကျဉ်းချုပ်ဖော်ပြချက်များ
- ၆။ ကျေးရွာဖွံ့ဖြိုးရေးအစီအစဉ်တွက်အသုံးပြုခဲ့သော PRA Tools များနှင့်တစ်ခုချင်းစီအတွက်သုံးသပ်ချက်များ
- ၇။ ကော်မတီဝင်များရွေးချယ်ခြင်းနှင့်ကျေးရွာဖွံ့ဖြိုးရေးအစီအစဉ်ဆောင်ရွက်မှုမှတ်တမ်းခါတ်ပုံများ
- ၈။ ကျေးရွာအချက်အလက် (ပုံစံ - ၁)
- ၉။ စီမံကိန်းစက်ဝန်းအချိန်ဖော်ပြချက် (ပုံစံ - ၂)
- ၁၀။ ကျေးရွာဖွံ့ဖြိုးရေးဦးစားပေးအစီအစဉ် (ပုံစံ - ၃)
- ၁၁။ ကျေးရွာအုပ်စုစီမံကိန်းလုပ်ငန်းခွဲရွေးချယ်ခြင်း (ပုံစံ - ၄)
- ၁၂။ အစည်းအဝေးမှတ်တမ်းများ
- ၁၃။ ကဏ္ဍအလိုက်ဦးစားပေးဖွံ့ဖြိုးရေးလုပ်ငန်းစဉ်များ

စေတုတ္တရာမြို့နယ်ပြင်ပပုံ



စေတုတ္တရာမြို့နယ်
မကွေးတိုင်း
၁ လက်မ = ၂ မိုင်စကေး

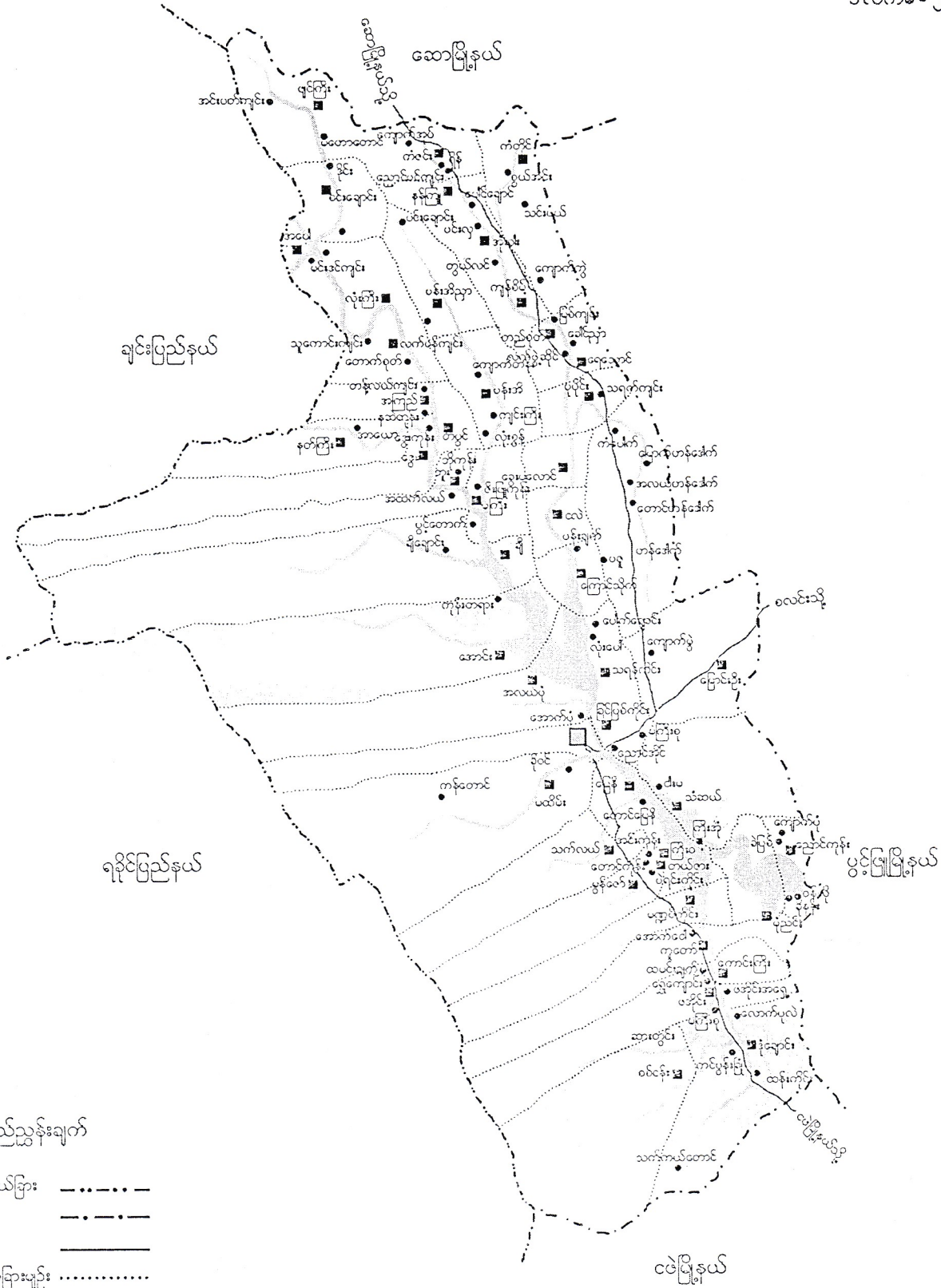

ရည်ညွှန်းချက်

- တိုင်း/ပြည်နယ်ခြား: - - - - -
- မြို့နယ်ခြား: - . - . - . -
- ကားလမ်း: —————
- ကျေးရွာအုပ်စုခြားမျဉ်း: (dotted line)
- မြို့: □ (square symbol)
- ကျေးရွာအုပ်စု: ▣ (square with dot symbol)
- ကျေးရွာ: ● (circle symbol)
- မြစ်ချောင်း: ~~~~~ (wavy line symbol)

ချီကျေးရွာအုပ်စု အခြေပြမြေပုံ

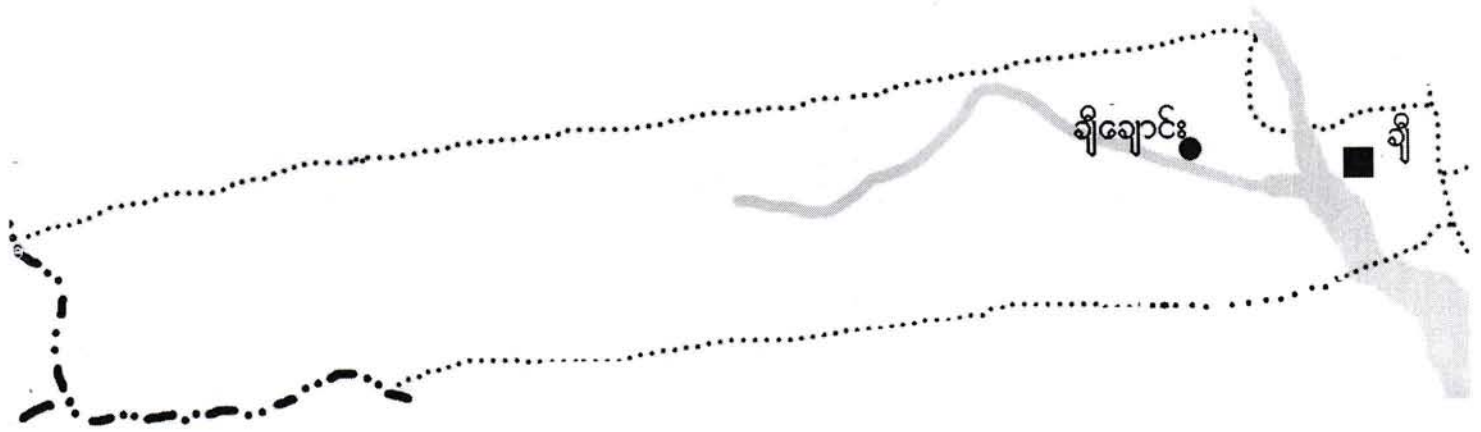

- ကျေးရွာအုပ်စု ■
- ကျေးရွာ ●
- ကျေးရွာအုပ်စုခြားများ
- ချောင်း

ပကျေးတိုင်းဒေသကြီး၊ ပင်းသူးခရိုင်၊ စေတုတ္ထရာမြို့နယ်၊ ချီးကျေးရွာအုပ်စု၊
ချီးကျေးရွာ အတွက်ရွာမြေပုံ

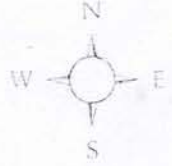

ရည်ညွှန်းချက်

- အိမ်ယာကွက်၊ မြေကွက်
- ▭ တိုင်းအောက်ကြီးကျောင်း
- △ သစ်တောခုံး
- ▩ စာသင်ကျောင်း
- △ ကျေးလက်ကျန်းမာရေးဌာနခွဲ
- ▬ ပညာရေးဝန်ထမ်းအိမ်ယာ
- ⊙ သစ်တောခုံး
- ▭ စာကြည့်တိုက်
- ခရုကန်
- ▭ ခရုဒဏ်

ကျေးရွာအုပ်စု	အိမ်နွဲ့	အိမ်ယာ	ဧရိယာ			အကျယ်အဝန်း	အကျယ်အဝန်း	အကျယ်အဝန်း	အကျယ်အဝန်း	အကျယ်အဝန်း
			ဧက	မ	မီတာ					
၅	၁၆၅	၁၆၁	၃၀၄	၃၃၇	၆၄၅	၁	၂	၃	၃	၁

လူထုပဟိုပြုစီမံကိန်းမှ လူထုပူးပေါင်းပါဝင်သောနည်းဖြင့် ဒုတိယနှစ်စီမံကိန်း မိတ်ဆက်အစည်းအဝေး

(၂၀၁၆) ခုနှစ်

ကျေးရွာအုပ်စုအမည် - ချီ

ကျေးရွာအမည် - ချီ

ရက်စွဲ ၂၀၁၆ ခုနှစ်၊ ဇူလိုင်လ၊ ၂၀ ရက်

၁။ ကျေးရွာသမိုင်းကြောင်း

ချီကျေးရွာလေးသည် အိမ်ခြေ (၁၆၄) အိမ်ရှိပြီး၊ လူဦးရေ (၆၇၈) ခန့်ရှိ
တင်း နေထိုင်ကြသော ရွာလေးဖြစ်ပါသည်။ အရှေ့ဘက်တွင် ယာကွင်း၊ များတော်
တန်းများ၊ အနောက်ဘက်တွင် နွေဇောင်ဖက်တို့တွင် မုန့်ချောင်းက ရွာလေးကား ခုတ်
နေစီးဆင်းလျက်ရှိပါသည်။ မုန့်ချောင်း၏ အနောက်ဘက်တွင် ရွာရွာစုံ၊ မုန့်
သည် အနောက်ဘက် မတောင်တန်းကြီးတန်းရှိပါသည်။

ရှေးဘုရားမင်းများ လက်ထက် အနောက်ဘက် မုန့်ချောင်းဖက်ရှိ ဂူတော်
(ပေ ၁၀၀) သို့ ခုတ်တက်ရာ မင်းကြောင်း ဖြစ်သည်အပင် ခုတ်တန်း ချီကွင်း
နားက နေရာဖြစ်ခဲ့သည်အတွက် "ချီ" ဟု အမည် ဖွဲ့စည်းခဲ့ပြီး ကြောင်း လူကြီး
သူမများ ဖြောင့်တင့် ပါခဲ့ပါသည်။

ယခင်က ချီ ရွာလေးသည် ယခုလက်ရှိ ရွာသစ်နေရာ၏ တောင်ဘက်တွင်
ရှိ မုန့်ချောင်း နှောင်းကွင်း ဖြစ်တည်ခဲ့ပြီး လယ်ယာ ကိုင်း ကျယ် ဥယျာဉ်
ခြံမြေများ ပေါများကာ စားသောက်ဖွယ်ရာများ ပေါများ၍ သာယာစည်ကားလှ
သော ရွာလေး တစ်ရွာ ဖြစ်ခဲ့ပါသည်။ စားဝတ်နေရေး အဆင်ပြေချောင်လည်ခဲ့သဖြင့်
ယခုကလေး၊ ကျေးဇာလေး၊ လူမျိုးများ ချင်တင် စွာ လက်လှမ်း ခြံနိုင်ခဲ့ပါသည်။

၂၀၀၄-၂၀၀၅ ခုနှစ်တွင် မုန့်ချောင်း ရေလျှောင့်တစ် ပိတ်ခဲ့သည်အတွက်
ကျေးရွာနေရာ အပါအဝင် လှုပ်ကိုင်စားသောက်နေသည့် လယ်ယာ ကိုင်း
ကျယ် ဥယျာဉ်ခြံ မြေများ ပါဝင် ဖောက်ခွဲဖြိုက်ဆုံးရှုံး ခဲ့ကြပါသည်။ ရွာကို
လည်း ရေလျှောင့်က ကြောက်မက် ကုန် ဖြစ်ပေါ်ခဲ့ပြီး ကြောင်း ရှေးခေတ် ကြာပါသည်။ စား
ဝတ်နေရေး လွန်စွာ ကျပ်တည်း ခဲ့ပြီး လောက်လုံး ရေရွာပါ မြေ ချင်နိုင် ခဲ့
ကြပါသည်။

ယခုအခါ မုန့်ချောင်း မှ ကျေးဇာလေးရွာသို့ စက်ရေအား ခံနိုင်ရည်ရှိ ပြီးဖြစ်သဖြင့်
သောက်သုံး ရေ အား အား လုံလောက် မှု ရှိ နေပြီ ဖြစ်ပါသည်။ ရွာရှိ လူဦးရေ
အများစုမှာ ငါးဖမ်းလုပ်ငန်း၊ ငါးခတ်လုပ်ငန်း စသည့် ကျွမ်းကျင်လုပ်ငန်း များ နှစ်
တောင် နှောင်း ရွာသို့ နေရာသို့ ရေကျ သို့တို့တွင် ဖြေရှင်း များ ရှိ ပါ နှစ်
စသည့် သီးနှံ များ စိုက်ပျိုးကာ အသက်မွေး ဝမ်းကြောင်း မြှင့်နေကြပါသည်။

မှတ်တမ်းတင်သူ

အမည် - ဦးဝင်းအောင်
(လူထုစည်းရုံးရေးဗျူဟာ)

လူထုပူးပေါင်းပါဝင်သောလူမှုဆန်းစစ်ခြင်းနှင့်အကဲဖြတ်ခြင်းလုပ်ငန်းစဉ်(PSA/PRA)အကျဉ်းချုပ်

စဉ်	အကြောင်းအရာ	ရက်စွဲ	ဦးတည်အုပ်စု	တက်ရောက်သူ			အဓိကဆွေးနွေးချက်များ
				ကျား	မ	ပေါင်း	
၁	လူမှုစီးပွားအဆင့်သတ်မှတ်ခြင်း (Wealth Ranking)		ချမ်းသာ၊ အလယ်အလတ်၊ နွမ်းပါးအုပ်စု	၅ ၁၈ ၁၈	- ၂၁ ၂၀	၈၂	ကျေးရွာလူမှုစီးပွားအုပ်စုများ၊ ခွဲခြားသတ်မှတ်နိုင်ရေးအတွက် အခြေခံစံနှုန်းများသတ်မှတ်ခြင်း ကျေးရွာသားများနှင့်အများသ ဘောတူခွဲခြားသတ်မှတ်ခြင်း
၂	ရာသီခွင်ပြပြကွဲဒီဇိုင်း (Seasonal Calender)		ကော်မတီဝင်၊ အမျိုးသမီး၊ အမျိုးသားများ	၇	၅	၁၂	ရာသီဥတု၊စိုက်ပျိုးသီးနှံများ၊ လယ်ယာလုပ်ငန်းများ၊ ဝင်ငွေထွက်ငွေ၊မွေးမြူ ရေးလုပ်ငန်းများ၊
၃	ကျေးရွာလူနေမှုပြသယံဇာတမြေပုံ (social Map/Resource Map)		ရပ်မိ၊ရပ်ဖ ကော်မတီဝင်များ	၄ ၇	၁ ၅	၁၇	အိမ်အမျိုးအစားများ၊အခြေခံ အဆောက်အဦများ၊လမ်းပန်း ဆက်သွယ်ရေးအခြေအနေ၊ လယ်ယာမြေမြစ်ချောင်း၊ ရေတွင်းရေကန်သစ်တောများ
၄	ပြဿနာသစ်ပင် (Problem Tree)		အမျိုးသား၊ အမျိုးသမီးများ	၄၁	၄၁	၈၂	ဆွေးနွေးထားသောအခြေခံ အဆောက်အဦများနှင့်အ သက်မွေးဝမ်းကြောင်းလုပ်ငန်း များ
၅	ကျေးရွာ၏ငါးနှစ်စာဦးစားပေး အစီအစဉ်(Pair Wise)		အမျိုးသားအုပ်စု၊ အမျိုးသမီးအုပ်စု၊ လူငယ်အုပ်စု၊ ရပ်မိရပ်ဖအုပ်စု	၄၁	၄၁	၈၂	အကျိုးပြုဦးရေအကျိုးခံစားခွင့် နှင့်အဓိကလိုအပ်ချက်များပေ မူတည်ပြီးဆုံးဖြတ်သည်။
၆	အဖွဲ့အစည်းချိတ်ဆက်ပုံ (Venn Diagram)		အဖွဲ့၊ အုပ်ချုပ်ရေးအဖွဲ့၊ ကျေးရွာစီထောက် အဖွဲ့	၁၀ ၁	၁	၁၂	ကျေးရွာတွင်ရှိအဖွဲ့အစည်းများ နှင့်ဖွံ့ဖြိုးရေးလုပ်ငန်းအတွက်ချိတ် ဆက် ဆောင်ရွက်လုပ်ကိုင်မှု
၇	ပင့်ကူအိမ်ကွန်ယက် (Spider Web)		အမျိုးသား၊ အမျိုးသမီးများ	၄၁	၄၁	၈၂	အမျိုးသား၊ အမျိုးသမီးများတန်းတူအခွင့်အ ရေးရရှိမှုနှင့်မရရှိသည့်အ ကြောင်းအရင်းများ

ကျေးရွာ၏ အနာဂတ် ပုံရိပ် အိပ်မက်ပြ မြေပုံ ရေးဆွဲခြင်း

မြို့နယ် ..စစ်ကိုင်းတိုင်း.. ကျေးရွာအုပ်စု ..ဒွါ.. ကျေးရွာ ..ဒွါ.. ရက်စွဲ ..၁၇.၁.၂၀၀၆



ပါဝင်ဆွေးနွေးသူ -

ကျား -

မ -

- အိမ်အိမ်
- ကျေးဇာတိ
- ပညာရေး
- ကမ္ဘောဇအထက
- ဘုန်းတော်ကြီးကျောင်း
- ဗဟိုအထက
- ရေအိမ်
- အိမ်အိမ်အိမ်အိမ် မဟာတမ်းတင်သူ
- သစ်တော
- ယာကွင်း
- ကျွန်းသစ်
- အထကကျောင်း
- ကျောင်းခြံစည်းရိုး

မကွေးတိုင်းဒေသကြီး၊ စေတုတ္တရာမြို့နယ်၊ ချီ အုပ်စု၊ ချီ ကျေးရွာ၏ အိပ်မက် မြေပုံ
သုံးသပ်ချက်

နေ့စွဲ - ၂၇-၁-၂၀၁၆
နေရာ- ရွာလယ်ဇရပ်

ချီကျေးရွာ၏ နောက်(၅)နှစ်အတွင်း ကျေးရွာဖွံ့ဖြိုးတိုးတက်မှု အဆင့်ဆင့်စိတ်ကူးအား အောက် ပါအတိုင်း တွေ့ရှိရပါသည်။

ကျေးရွာတွင် ကျေးရွာ၏ သာရေးနာရေး၊ ပျော်ပွဲရွှင်ပွဲပြုလုပ်ရန်၊ ကျေးရွာ အစည်းအဝေးပွဲများ ပြုလုပ်ရန်နေရာမရှိခြင်းအတွက် ကျေးရွာစုရပ်ဆောင် ဆောက်လုပ်ခြင်း။ ကျေးရွာတွင် လက်ရှိ ရှိနေသော စာသင်ကျောင်းမှာ ကျောင်းသူ၊ ကျောင်းသား များလုံခြုံစိတ်ချမှရှိစေရန်နှင့် ကျွဲ၊ နွားများ မဝင်ရောက်နိုင်စေရန် အတွက် ကျောင်းခြံစည်းရိုးကာရံ ဆောက်လုပ်ခြင်း၊ လမ်းပန်းဆက်သွယ်ရေး ကောင်းမွန်ရန်အတွက် ကျေးရွာချင်းဆက်လမ်းအား ကျောက်ခင်းခြင်း၊ ကျောင်းသူ၊ ကျောင်းသားများ စာကြည့်ရန်အတွက် ဆိုလာမီးတပ်ဆင်ခြင်း၊ ကျေးရွာလူငယ်များအတွက် ကျေးရွာအား ကစားကွင်းဖောက်လုပ်ခြင်းနှင့် သောက်သုံးရေ လုံလောက်စွာရရှိရေးအတွက် အင်္ဂါစိတွင်း (၆) တွင်းတူးဖော်ခြင်း တို့ ဖြစ်ပါသည်။ ကျေးရွာတွင် အလုပ်အကိုင်အခွင့်အလမ်းများ ပိုမိုပေါ်ပေါက်စေရန် မွေးမြူရေးနှင့်စိုက်ပျိုး ရေးအတွက် ဈေးကွက်နှင့် နည်းပညာများ ရရှိရန် ကျေးရွာလူထုမှ သက်ဆိုင်ရာဌာနများဖြင့် ချိတ် ဆက်ဆောင်ရွက်ခြင်း တို့ကိုလည်း လုပ်ဆောင်ရန် လိုအပ်ပါသည်။

ကျေးရွာတွင်အလုပ်အကိုင်အခွင့်အလမ်းများ ပေါများစေရန် အသက်မွေးမှုနည်းပညာ သင်တန်းများ တက်ရောက်ခြင်း။ ကျေးရွာရှိ တောင်သူများ အလုပ်အကိုင်များ ရရှိရန်အတွက် ယာမြေများဖော်ထုတ်ခြင်းနှင့် မြေဆီလွှာများကောင်းမွန်အောင် ပြုလုပ်ခြင်းတို့ကိုလည်း ပြုလုပ် လိုကြပါသည်။ ဤသို့ဖြင့် ကျေးရွာတွင် ကျန်းမာရေး၊ ပညာရေး၊ စီးပွားရေး၊ လူမှုရေး၊ လမ်းပန်းဆက်သွယ်ရေးများနှင့် လူနေမှုအခြေအနေများ ဖွံ့ဖြိုးတိုးတက်သော ကျေးရွာတစ်ရွာဖြစ်လာမည်ဟု မျှော်လင့်မိပါတော့သည်။

ဦးဆောင်ဆွေးနွေးသူ - ကျား(၁) ဦး ၊ မ (၁)ဦး
ပါဝင်ဆွေးနွေးသူများ- ကျား (၄၀)ဦး၊ မ(၄၀)ဦး

မှတ်တမ်းတင်သူ
ဦးဝင်းအောင် 

ကျေးရွာ၏ သဘာဝသယံဇာတ အရင်းအမြစ်နှင့် လူမှုရေးပြုပြင်ပုံ ရေးဆွဲခြင်း

မြို့နယ် မေတ္တာတူ..... ကျေးရွာအုပ်စု ...ခါ..... ကျေးရွာ ...ခါ..... ရက်စွဲ ၂၀၂၃.၁၁.၂၀



ပါဝင်ဆွေးနွေးသူ -
 ကျား - ၄၀ ဦး
 မ - ၄၀ ဦး

- သစ်တော
- အုတ်ချင်းမေးအင်း
- မာကွင်း
- ကျေးဗဟို
- ဗဟိုကျေး
- သစ်တော
- ကျေးဗဟို
- အခြေခံပညာကျောင်း
- သန့်တော်ကြီးကျောင်း
- ကျေးဗဟို

မှတ်တမ်းတင်သူ
 ဦးဝင်းကျော်

မကွေးတိုင်းဒေသကြီး၊ စေတုတ္တရာမြို့နယ်၊ ချီအုပ်စု၊ ချီကျေးရွာ၏ အရင်းအမြစ်နှင့် လူမှုရေးပြုမြေပုံ သုံးသပ်ချက်

ရက်စွဲ- ၂၆-၁-၂၀၁၆
နေရာ - ရွာလယ်ဇရပ်

ချီ ကျေးရွာတွင် အိမ်ခြေစုစုပေါင်းမှာ (၁၆၄)အိမ်ရှိပြီး အိမ်ထောင်စုမှာ (၁၆၄)စု ရှိသည်။ လူဦးရေမှာ အမျိုးသား()ဦးနှင့် အမျိုးသမီး()ဦး၊ စုစုပေါင်း(၆၇၁)ဦး ရှိသည်။ အမျိုးသမီး အိမ်ထောင်ဦးစီး ()အိမ် ရှိပါသည်။ ကျေးရွာတွင်းရှိ နေအိမ် များမှာ ပျဉ်ထောင်၊ သွပ်မိုးနှင့် ဝါးခင်း၊ သက္ကယ်မိုးအိမ် အမျိုးအစားများ ဖြစ်ပြီး ချင်းလူမျိုးများ နေထိုင်ကြပါသည်။ ကျေးရွာတွင် ဘုန်းတော်ကြီး ကျောင်းနှစ်ကျောင်း ရှိပြီး ကျေးရွာ လူထုအားလုံး ဗုဒ္ဓဘာသာကို ကိုးကွယ်ကြပါသည်။ ချီကျေးရွာ၏ အဓိက အသက်မွေးဝမ်းကျောင်း လုပ်ငန်းမှာ လယ်ယာစိုက်ပျိုးခြင်းလုပ်ငန်းနှင့် ထင်းဝါးခုတ်ခြင်းလုပ်ငန်း တို့ဖြစ်ပါသည်။ ချီ ကျေးရွာတွင် မုန်းတမံကြီး မတည်ဆောက်ခင်က လယ်၊ ယာမြေများစွာ ရှိခဲ့ပါသည်။ ယခုအခါ တမံဆည်ကြောင့်ရေမြုတ်သွားသည့်အတွက် လယ်ယာမြေများမှာ မကျန်ရှိတော့ပါ။ ဆောင်းနောင်းရာသီနှင့် နွေရာသီရေကျချိန်တို့တွင်သာ ရေနက်မြုပ်ရာမှ ပေါ်လာသော ကိုင်းအနည်းငယ်ကို ကျေးရွာရှိလူနည်းစုမှ လုပ်ကိုင်ကြရပါသည်။ ကျေးရွာလူထုအများစုမှာ လုပ်ကိုင်စား သောက်နိုင်သော လယ်ယာမြေများ မရှိသည့်အတွက်ရွာ၏ အနောက်ဘက်ရှိ သစ်တောထဲမှ သစ်ဝါးများခုတ်၍၎င်း၊ ငါးဖမ်းရာသီတွင် ငါးဖမ်းလုပ်ငန်းဖြင့်၎င်း လုပ်ကိုင် စားသောက်ကြရပါသည်။ မိုးရာသီတွင် ရွာ၏ တောင်ဘက်နှင့် အနောက်ဘက်တွင် မုန်းချောင်းကိုပိတ်ထားသော မုန်းဆည်ရေပြင်ကြီး တည်ရှိပါသည်။ ကျေးရွာလူထုအနည်းစုမှာ ရေလုပ်ငန်းဖြင့် လုပ်ကိုင်စားသောက်ကြရပါသည်။ ကျေးရွာ၏ ဝင်ငွေရရှိသော လုပ်ငန်းများမှာ တောင်ယာလုပ်ငန်း၊ ကျပန်းလုပ်ငန်း၊ စက်လှေအငှားလိုက်ခြင်း၊ သစ်ဝါးခုတ်ခြင်းနှင့် ရေလုပ်ငန်းတို့ ဖြစ်သည်။

သောက်သုံးရေရရှိမှု

ချီကျေးရွာတွင် သောက်သုံးရေအတွက် ရွာအနောက်ဘက် မုန်းချောင်းမှ စက်ရေတင်စနစ်ဖြင့် ရွာပေါ်ရှိရေကန်ပေါ် ရေတင်ကာ တစ်ရွားလုံးအား ရေငုတ်ဖြင့် ဖြန့်ဝေသဖြင့် သောက်သုံးရေ ရရှိမှုအတွက် အဆင်ပြေပါသည်။

လမ်းပန်းဆက်သွယ်ရေး

ချီကျေးရွာသည် ရေလမ်းကိုသာ အားထားရသည်ဖြစ်သဖြင့် ရေခမ်းခြောက်ချိန်ဆောင်းရာသီ၊ နွေရာသီနှင့် မိုးဦးရာသီတို့တွင် လမ်းပန်းဆက်သွယ်ရေး အလွန် ခက်ခဲပါသည်။ ထိုအချိန်များတွင် ခြေလျှင်ခရီး ဖြင့်သာသွားလာရပါသည်။

ပညာရေး

ချီ ကျေးရွာတွင် မူလတန်းကျောင်းနှင့် မူလွန်ကျောင်း နှစ်ကျောင်းရှိပါသည်။ ကျေးရွာသူ၊ ရွာသားအများစုမှာ အလယ်တန်းပညာ အထိသာ ပညာသင်ကြားနိုင်ကြသည်။ လူနည်းစုသာ

အထက်တန်းပညာကို အထက်တန်းကျောင်းရှိသော တနယ်တစ်ကျေးသို့သွားကာ ဆက်လက် ဆည်းပူး နိုင်ကြသည်။

ကျန်းမာရေး

ချီ ကျေးရွာ၏ ကျန်းမာရေးအနေဖြင့် ရွာတွင်နေထိုင်သူ ကျန်းမာရေးဆရာမတစ်ဦး ရှိသော်လည်း လမ်းပန်းဆက်သွယ်ရေး ခက်ခဲသောကြောင့် အရေးပေါ် အခြေအနေတွင် နီးစပ်ရာ ဆေးရုံသို့ အချိန်မီ ရောက်ရှိရန် ခက်ခဲပါသည်။ ဖြစ်တတ်သော ရောဂါများမှာ မိုးရာသီတွင် ဝမ်းပျက်၊ ဝမ်းလျှော ရောဂါများ ဖြစ်ပွားတတ်ပါသည်။

ပြဿနာအနှစ်ချုပ်

ချီ ကျေးရွာတွင် လယ်ယာမြေများမှာ ရေနစ်မြုပ်သွားသဖြင့် အလုပ်အကိုင်အခွင့် အလမ်းများ နည်းပါးပါသည်။ ကျေးရွာသူ/ရွာသားတချို့မှာလည်း ရွှေ့ပြောင်းလုပ်သားများ အဖြစ်တခြားရပ်ရွာ ဒေသ များ တွင် သွားရောက်လုပ်ကိုင်စားသောက်ကြရပါသည်။ ထို့ကြောင့် ချီကျေးရွာတွင် အလုပ်အကိုင် အခွင့် အလမ်း များစွာ လိုအပ်ပါသည်။

ဦးဆောင်ဆွေးနွေးသူ- ကျား (၁)ဦး၊ မ (၁)ဦး

ပါဝင်ဆွေးနွေးသူများ- ကျား (၄၀)ဦး၊ မ (၄၀)ဦး

မှတ်တမ်းတင်သူ
ဦးဝင်းအောင် 

မကွေးတိုင်းဒေသကြီး၊ စေတုတ္တရာမြို့နယ်၊ ချီ အုပ်စု၊ ချီ ကျေးရွာ၏ ရာသီခွင်ပြ ပြက္ခဒိန်
သုံးသပ်ချက်

နေ့စွဲ - ၂၆-၁-၂၀၁၆
နေရာ- ရွာလယ်ဇရပ်

မကွေးတိုင်းဒေသကြီး၊ စေတုတ္တရာမြို့နယ်၊ ချီ အုပ်စု၊ ချီကျေးရွာ၏ ရွာလယ်ဇရပ်တွင် ရာသီခွင်ပြ ပြက္ခဒိန်ဇယားအား သုံးသပ်ခြင်း အစည်းအဝေးကို ကျင်းပ ခဲ့ပါသည်။ချီ ကျေးရွာ၏ အဓိက အသက်မွေးဝမ်းကျောင်းလုပ်ငန်းမှာ ယာလုပ်ငန်း ဖြစ်သည်။ ကဆုန်လနှင့် နယုန်လတွင် နှမ်းနှင့်ပဲစင်းငုံ ကြဲကြပြီး ဝါဆိုလတွင် နှမ်းပေါင်းထိုးခြင်းအလုပ်ကို လုပ်ကိုင်ကြ သည်။ ဝါခေါင်လနှင့်တော်သလင်းလများတွင် နှမ်းရိတ်ခြင်း၊ နှမ်းစည်းခြင်း၊ နှမ်းထောင်ခြင်း၊ နှမ်းခါခြင်းတို့ကို ပြုလုပ် ကြသည်။ သီတင်းကျွတ်လနှင့် တန်ဆောင်မုန်းလများတွင် အနှောင်းပဲ မျိုးများကိုကြဲကြပြီး ပြာသိုလတွင် ပဲစင်းငုံကို ရိတ်သိမ်းကြသည်။

ချီ ကျေးရွာတွင် ကျွဲ၊ နွား၊ ကြက်၊ ဝက်များကိုလည်း တပိုင်တနိုင် မွေးမြူကြပါသည်။ သစ်၊ဝါးခုတ်ခြင်းလုပ်ငန်းများကို သီတင်းကျွတ်နှင့် တန်ဆောင်မုန်း လများတွင် လုပ်ကိုင် ကြပါသည်။ ချီကျေးရွာသည် တန်ခူးလ၊ ကဆုန်လ၊ ဝါခေါင်လနှင့် လများတွင် ဝင်ငွေ အလွန် နည်းပြီး ရာသီသီးနှံများ ပေါ်ချိန်ဖြစ်သော သီတင်းကျွတ်လနှင့် ဝင်ငွေကောင်း ပါသည်။ ချီကျေးရွာတွင် ကျင်းပလေ့ရှိသော ရာသီ ပွဲတော်များမှာ တန်ခူးလတွင် သင်္ကြန်ပွဲ၊ ဝါဆိုလတွင် ဝါဆိုသင်္ကြန်ကပ်ပွဲ၊ သီတင်းကျွတ်လတွင် မီးထွန်းပွဲနှင့် တန်ဆောင်မုန်းလတွင် ကထိန်သင်္ကြန်ကပ်ပွဲများကို ကျင်းပလေ့ရှိကြသည်။ချီ ကျေးရွာတွင် ဖြစ်လေ့ရှိသော ရာသီဥတုအခြေအနေများမှာ တန်ခူးလ၊ ကဆုန်လ၊ သီတင်းကျွတ်လ နှင့်တပေါင်းလများတွင် ရာသီဥတုသာယာပြီး နယုန်လတွင် မိုးအနည်းငယ်ရွာသွန်းကာ ဝါဆိုလ၊ ဝါခေါင်လနှင့် တော်သလင်းလများတွင် မိုးရွာသွန်းမှုပိုများပါသည်။ တန်ဆောင်မုန်းလတွင် အနည်းငယ်ချမ်းအေးကာ နတ်တော်လ၊ ပြာသိုလနှင့် တပို့တွဲလများတွင် နှင်းများကျသဖြင့် အလွန်ချမ်းအေးလှပါသည်။

ပြဿနာအနှစ်ချုပ်

ချီ ကျေးရွာ၏အဓိကအသက်မွေးဝမ်းကျောင်းလုပ်ငန်းမှာမိုးရာသီတွင် နှမ်းစိုက် ပျိုးခြင်း၊ ပဲစင်း ငုံ စိုက်ခြင်းလုပ်ငန်းများကိုလုပ်ကိုင်ကြပြီး ဆောင်းရာသီတွင် ဆောင်းပဲသီးနှံများကိုစိုက်ပျိုးကြပါသည်။ နှမ်းပါးသူများသည် အငှားလိုက်ခြင်း၊ပဲပေးနှမ်းပေးယူခြင်း၊ သစ်ဝါးခုတ်ခြင်းလုပ်ငန်းများဖြင့် နေထိုင် စားသောက် ကြရပါသည်။

ဦးဆောင်ဆွေးနွေးသူ- ကျား (၁)ဦး၊ မ(၁)ဦး

မှတ်တမ်းတင်သူ
ဦးဝင်းအောင် 

ပါဝင်ဆွေးနွေးသူများ - ကျား (၄၀)ဦး၊ မ(၄၀)ဦး

ကေတု
လက်

save the
children

ပွင့်တောင်
အဖွဲ့

အုပ်ချုပ်ရေး

ငွေစု
ငွေချေး

အိမ်သာ
ချထား
ရေး

ကျောင်း
ကော်မတီ

ဂေါပက
အဖွဲ့

မကွေးတိုင်းဒေသကြီး၊ စေတုတ္တရာမြို့နယ်၊ ချီ အုပ်စု၊ ချီ ကျေးရွာ၏ အဖွဲ့အစည်းဆိုင်ရာ
ချိတ်ဆက်မှု သုံးသပ်ချက်

နေ့စွဲ - ၂၇-၁-၂၀၁၆
နေရာ-ရွာလယ်ဇရပ်

မကွေးတိုင်းဒေသကြီး၊ စေတုတ္တရာမြို့နယ်၊ အောင်းအုပ်စု၊ ချီကျေးရွာတွင်ရှိသော အဖွဲ့အစည်းများမှာ ကျေးရွာအုပ်ချုပ်ရေးအဖွဲ့၊ လူထုဗဟိုပြုစီမံကိန်းအဖွဲ့၊ ကျောင်းကော်မတီအဖွဲ့၊ ငွေစုငွေချေးအဖွဲ့၊ အိမ်ယာချထားရေးအဖွဲ့၊ ဖွင့်ထောက်အဖွဲ့၊ ဂေါပကအဖွဲ့နှင့် Save the Children အဖွဲ့ တို့ ဖြစ်ပါသည်။ ချီ ကျေးရွာရှိ အဖွဲ့အစည်းများသည် ကျေးရွာ ဖွံ့ဖြိုးရေးအတွက် လုပ်ငန်းပေါ်မူတည်ပြီး တဖွဲ့နှင့် တစ်ဖွဲ့ တိုင်ပင်ဆွေးနွေးကာ ကျေးရွာသူရွာသားများကိုဦးဆောင်ကာ အတူတကွ ပူးပေါင်းလုပ်ဆောင် ကြပါသည်။

ဦးဆောင်ဆွေးနွေးသူ- ကျား (၁)ဦး ၊ မ (၁)ဦး

ပါဝင်ဆွေးနွေးသူများ- ကျား (၄၀)ဦး ၊ မ (၄၀) ဦး

မှတ်တမ်းတင်သူ

ဦးဝင်းအောင်



အချိန်	အမျိုးသမီး တစ်နေ့တာ လုပ်ဆောင်ချက်
၁:၀၀	ခိပ်စက်အနားယူ
၂:၀၀	" "
၃:၀၀	" "
၄:၀၀	ခိပ်ယာထု၊ ဗုဒ္ဓကံစာထုတ်စာ
၅:၀၀	ယာ၊ ကိုင်း၊ လယ်၊ တောသွား
၆:၀၀	" " "
၇:၀၀	" " "
၈:၀၀	" " "
၉:၀၀	" " "
၁၀:၀၀	" " "
၁၁:၀၀	အပူပြန်၊ ဂေ့ချိတ်
၁၂:၀၀	နံ့လယ်စာ ထုတ်စာ၊ အနားယူ
၁၃:၀၀	နွားကျောင်း
၁၄:၀၀	လုပ်ငန်း ခွင့်ပြုသွား
၁၅:၀၀	" " "
၁၆:၀၀	" " "
၁၇:၀၀	အပူပြန်၊ ထုတ်စာ၊ ဂေ့ချိတ်
၁၈:၀၀	အနားယူ
၁၉:၀၀	ညစာထုတ်စာ၊ TV ကြည့်
၂၀:၀၀	စိမ်းစားစားပြောစိမ်းစား
၂၁:၀၀	ခိပ်စက်အနားယူ
၂၂:၀၀	" " "
၂၃:၀၀	" " "
၂၄:၀၀	" " "

အချိန်	အမျိုးသား တစ်နေ့တာ လုပ်ဆောင်ချက်
၁:၀၀	ခိပ်စက်အနားယူ
၂:၀၀	" "
၃:၀၀	" "
၄:၀၀	ခိပ်ယာထု၊ ထုတ်စာ၊ ထုတ်စာ
၅:၀၀	ယာ၊ လယ်၊ တောသွား
၆:၀၀	" " "
၇:၀၀	" " "
၈:၀၀	" " "
၉:၀၀	" " "
၁၀:၀၀	အပူပြန်၊ ထုတ်စာ၊ ကြက်ကျွေး
၁၁:၀၀	ဂေ့ချိတ်၊ အထက်ကျွန်း၊ ကလေး ဦးစိုက်ထိန်း
၁၂:၀၀	နံ့လယ်စာထုတ်စာ၊ အနားယူ
၁၃:၀၀	ခိပ်စက်အနားယူ
၁၄:၀၀	လုပ်ငန်း ခွင့်ပြုသွား
၁၅:၀၀	" " "
၁၆:၀၀	" " "
၁၇:၀၀	အပူပြန်၊ ထုတ်စာ၊ ဂေ့ချိတ်
၁၈:၀၀	ကလေးထိန်း၊ ဦးစိုက်
၁၉:၀၀	ညစာ ထုတ်စာ၊ TV ကြည့်
၂၀:၀၀	စိမ်းစားစား၊ အပူအနိပ်စားစားစားစား
၂၁:၀၀	အပူပြန်၊ ဂေ့ချိတ်၊ ကလေး
၂၂:၀၀	ခိပ်စက်အနားယူ
၂၃:၀၀	" " "
၂၄:၀၀	" " "

မှတ်တမ်းတင်သူ

 စစ်ကြောင်းဥပဒေ
 (TF)

မကွေးတိုင်းဒေသကြီး၊ စေတုတ္ထရာမြို့နယ်၊ ချီ အုပ်စု၊ ချီ ကျေးရွာ၏ အမျိုးသား၊
အမျိုးသမီး တစ်နေ့ တာ အလုပ်ချိန်ဇယား သုံးသပ်ချက်

နေ့စွဲ- ၂၇-၁၂-၀၆
နေရာ - ရွာလယ်ဇရပ်

ချီကျေးရွာ၏ အမျိုးသားနှင့် အမျိုးသမီးများ၏ တစ်နေ့တာအလုပ်ချိန်ဇယားသုံးသပ်ခြင်း အစည်းအဝေးကို ကျေးရွာဘုန်းတော်ကြီးကျောင်းတွင် ကျင်းပခဲ့ပါသည်။ ချီ ကျေးရွာရှိ အမျိုးသမီးများသည် မနက်(၄)နာရီတွင် အိပ်ယာထပြီး ထမင်းချက်ကြသည်။ မနက်(၅)နာရီတွင် နံနက်စာထမင်းစား သောက်ပြီး လယ်ယာလုပ်ငန်းခွင်သို့ သွားကြသည်။ မနက်(၁၀)နာရီတွင် အလုပ်မှပြန်ကာ အိမ်ရောက်လျှင် ထမင်းဟင်းများချက်ပြုတ်ပြီး နေ့လည်(၁၂)နာရီတွင် စားသောက်၍ အနားယူကြပါသည်။ နေ့လည် (၂)နာရီတွင် လုပ်ငန်းခွင်ပြန်ဝင်ပါသည်။ ည နေ(၅)နာရီတွင် အလုပ်သိမ်းကာ အိမ်ပြန် ပြီး ညစာအတွက် ထမင်းဟင်းများ ချက်ပြုတ်ပါသည်။ ပြီးနောက် အဝတ်လျှော်ခြင်း၊ ရေခပ်၊ ရေချိုး ခြင်းများ ပြုလုပ်ပါသည်။ ည(၇)နာရီတွင် ညစာစားကာ ည(၈)နာရီတွင်မိသားစုများ စကားပိုင်းဖွဲ့ ၍ နောက်တစ်နေ့ အတွက် အလုပ်များကိုစီစဉ်ကြပြီး ည(၉)နာရီတွက် ဘုရားရှိခိုးပြီး အနားယူအိပ်စက်ကြပါသည်။ ထို့ကြောင့် ချီ ကျေးရွာ ရှိ အမျိုးသမီးများ ၏တစ်နေ့တာအလုပ်ချိန်သည်(၁၁) နာရီရှိပါသည်။ ချီ ကျေးရွာရှိ အမျိုးသားများသည် မနက်(၅) နာရီတွင်အိပ်ယာထပြီး နံနက်စာစား သောက်ကြပါသည်။ ပြီးနောက် ယာခင်းသို့သွားရောက်၍ လုပ်ငန်းခွင်ဝင်ကြပါသည်။ နေ့လည်(၁၁)နာရီတွင်လုပ်ငန်းခွင်မှပြန်လာကာ ရေမိုးချိုးပြီး (၁၂)နာရီတွင် နေ့လည်စာ စားသောက်၍ အနားယူကြပါသည်။ မွန်းလွဲ(၂)နာရီတွင် လုပ်ငန်းခွင် ပြန်လည် ဝင်ရောက်လုပ်ကိုင်ကြပါသည်။ ညနေ(၅)နာရီတွင် အလုပ်မှ ပြန်ကာ ရေမိုးချိုး၍ ည(၇)နာရီတွင် ညစာစားကြပါသည်။ ည(၈)နာရီတွင် မိသားစုလုပ်ငန်းအကြောင်း ဆွေးနွေး၍ည (၉)နာရီတွင်အနားယူ အိပ်စက်ကြပါသည်။

ချီကျေးရွာရှိ အမျိုးသားများ၏ တစ်နေ့တာအလုပ်ချိန်သည်(၁၁)နာရီ ရှိပါသည်။ချီ ကျေးရွာရှိ အမျိုးသမီးများနှင့် အမျိုးသားများသည် တစ်နေ့တာအလုပ်ချိန် တူညီစွာလုပ်ငန်းများ ဆောင်ရွက် လုပ်ကိုင်နေကြကြောင်း တွေ့ရှိရပါသည်။

ဦးဆောင်ဆွေးနွေးသူ- ကျား(၁) ၊ မ (၁)ဦး
ပါဝင်ဆွေးနွေးသူများ- ကျား (၄၀)ဦး၊ မ (၄၀)ဦး

မှတ်တမ်းတင်သူ
ဦးဝင်းအောင် 

ပင့်ကူအိမ် သုံးသပ်ခြင်း (Cobweb)

အမျိုးသမီး အဖွဲ့ / အမျိုးသား အဖွဲ့

ရက်စွဲ ၂၇.၁၁.၂၀၁၆

အလုပ်အကိုင်

အခွင့်အလမ်း

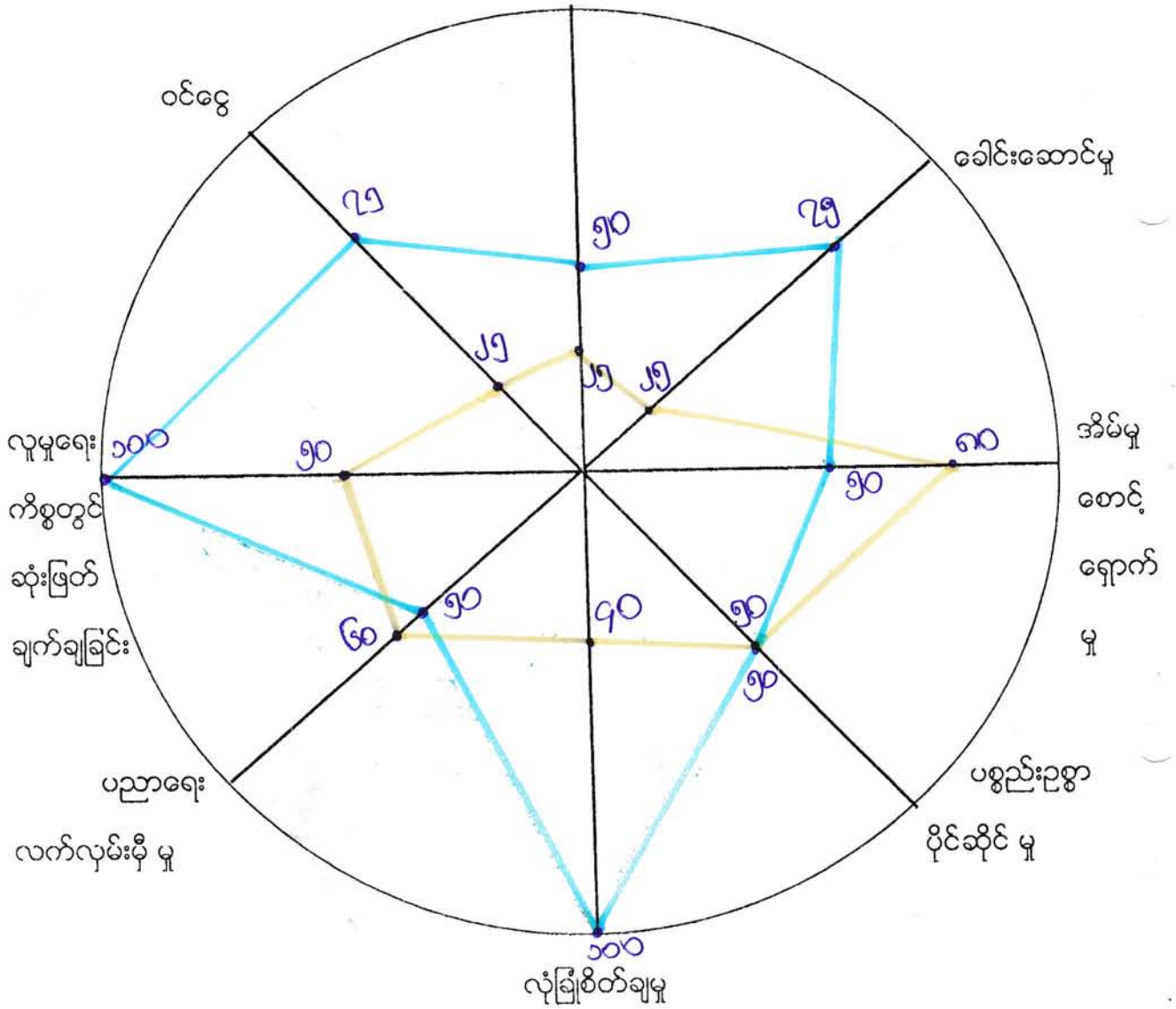

— အမျိုးသား
— အမျိုးသမီး

မကွေးတိုင်းဒေသကြီး၊ စေတုတ္တရာမြို့နယ်၊ ချီအုပ်စု၊ ချီကျေးရွာ၏ အမျိုးသား၊ အမျိုးသမီး
ကဏ္ဍအခြေအနေ သုံးသပ်ချက်

- ရက်စွဲ- ၂၇-၁-၂၀၁၆
- အစည်းအဝေးစတင်ချိန်-နေ့လည် ၂ နာရီ
- စတင်ဆွေးနွေးချိန်- နေ့လည် ၂ နာရီ
- ပြီးဆုံးချိန် - နေ့လည် ၂ : ၄၅ နာရီ
- ကြာချိန် - ၄၅ မိနစ်
- နေရာ - ရွာလယ်ဇရပ်

ချီ ကျေးရွာတွင် အမျိုးသားနှင့်အမျိုးသမီးများ၏ ကဏ္ဍအခြေအနေသုံးသပ်ချက်များကို ခေါင်းစဉ်(၈)ခုဖြင့် ဆွေးနွေးခဲ့သည်။ (၁)အလုပ်အကိုင်အခွင့်အလမ်းရရှိမှု၊ (၂)ခေါင်းဆောင်နိုင်မှု အခြေအနေ၊ (၃)အိမ်မှုကိစ္စဆောင်ရွက်မှု၊ (၄)ပစ္စည်းဥစ္စာပိုင်ဆိုင်မှု၊ (၅)လုံခြုံစိတ်ချရမှု၊ (၆)ပညာသင်ကြားခွင့် ရရှိမှု၊ (၇)လူမှုရေးကိစ္စတွင် ဆုံးဖြတ်ချက်ချနိုင်မှုနှင့် (၈)ဝင်ငွေရရှိမှုတို့ ဖြစ်သည်။

(၁)အလုပ်အကိုင်အခွင့်အလမ်းရရှိမှု

ချီ ကျေးရွာ၏ အမျိုးသားနှင့်အမျိုးသမီးများ အလုပ်အကိုင်အခွင့်အလမ်းရရှိမှုသုံးသပ် ချက်တွင် အမျိုးသားများသည် (၅၀)ရာခိုင်နှုန်းရရှိပြီး အမျိုးသမီးများသည် (၂၅)ရာခိုင်နှုန်းရရှိ သည်။ အမျိုးသမီးများသည် အမျိုးသားများထက် အလုပ်အကိုင်အခွင့်အလမ်းရရှိမှုနည်းနေခြင်း မှာ ကျေးရွာ တွင်ရှိသော လုပ်ငန်းများမှာ အမျိုးသားများသာဆောင်ရွက်နိုင်သောလုပ် ငန်းများဖြစ်ခြင်း၊ လုပ်အားခ ပေးချေရာတွင် အမျိုးသားများက လုပ်အားခပို၍ရခြင်း၊ အမျိုးသမီးများ လုပ်ကိုင် ဆောင်ရွက်နိုင်သော လုပ်ငန်းနည်းပါးခြင်းတို့ကြောင့် ဖြစ်သည်။

(၂)ခေါင်းဆောင်နိုင်မှု အခြေအနေ

ချီ ကျေးရွာ၏ အမျိုးသားနှင့် အမျိုးသမီးများ ခေါင်းဆောင်နိုင်မှု အခြေအနေသုံးသပ် ချက်တွင် အမျိုးသားများသည် (၇၅)ရာခိုင်နှုန်းရရှိပြီး အမျိုးသမီးများသည် (၂၅)ရာခိုင်နှုန်းရရှိ သည်။ အမျိုးသမီးများသည် အမျိုးသားများထက် ရပ်ရွာကိစ္စများတွင် ခေါင်းဆောင်နိုင်မှုအခြေအနေ နည်းနေ ရခြင်းမှာ အမျိုးသားများသည် ရပ်ရွာ သာရေးနာရေးကိစ္စများတွင် ခေါင်းဆောင်အဖြစ်ပါဝင် ဆောင်ရွက်နိုင်ခြင်း၊ အမျိုးသမီးများသည် နေ့စဉ် အိမ်မှုကိစ္စများကို ဆောင်ရွက်ကြရသဖြင့် ရပ်ရွာ အရေးကိစ္စများတွင် ပါဝင်ဆောင်ရွက်မှုနည်းသောကြောင့် ဖြစ်သည်။

(၃)အိမ်မှုကိစ္စဆောင်ရွက်မှု

ချီ ကျေးရွာ၏ အမျိုးသားနှင့် အမျိုးသမီးများ အိမ်မှုကိစ္စဆောင်ရွက်မှုသုံးသပ် ချက်တွင် အမျိုးသားများသည် (၅၀)ရာခိုင်နှုန်းရရှိပြီး အမျိုးသမီးများသည် (၈၀)ရာခိုင်နှုန်းရရှိ သည်။ အမျိုးသမီးများသည် နေ့စဉ် အိမ်မှုကိစ္စလုပ်ငန်းများဖြစ်သော ထမင်းဟင်းချက်၊ အဝတ်လျှော် အိမ်သန့်ရှင်းရေး၊ သမီး ဝေယျာဝစ္စများကို နေ့စဉ်ဆောင်ရွက် ကြရသည်။ အမျိုးသားများသည်

ဥစ္စာနေအဆင့် ခွဲခြားမှု စံနမူနာပုံစံ

မြို့နယ် ..စေတီတော်... ကျေးရွာအုပ်စု ..အို..... ကျေးရွာ ..အို..... ရက်စွဲ ..၂၀၂၁ ခု ဇူလိုင်

အကြောင်းအရာ	ချမ်းသာ	အလယ်အလတ်	နွမ်းပါး
နေအိမ်အခြေအနေ	သွပ်မိုး၊ ပျဉ်ကာ တိုက် အိမ်	သွပ်မိုး၊ ပျဉ်ကာ	သက်လယ်မိုး၊ ပျဉ်ကာ ဝါး၊ တဂုံ ကာ
စက်ပစ္စည်းပိုင်ဆိုင်မှု	အိစက်၊ စက်လွေ ဆိုင်ကယပ်	စက် လွေ	-
လယ်ယာမြေပိုင်ဆိုင်မှု	၅ ဧက	၂ ဧက	၁.၅ ဧက
ကျွဲ၊ နွား ပိုင်ဆိုင်မှု	ဒိုင်း၊ နွား၊ တစ်နှင်း၊ မွေးနွား ၁၀ ကောင်	ဒိုင်း၊ နွား၊ တစ်နှင်း	ဒိုင်း၊ နွား၊ တစ်နှင်း
တနှစ်ပျမ်းမျှဝင်ငွေ	၃၀ သိန်း	၂၀ သိန်း	၁၂ သိန်း
စားနပ်ရိက္ခာမူလုံမှု	နှစ်ပတ်လည်	နှစ်ပတ်လည်	၁၀ လစာ
စုစုပေါင်းအိမ်ထောင်စု	၁၃	၁၀၃	၄၈

စဉ်	ချမ်းသာ	အလယ်အလတ်	နွမ်းပါး
၁	ဦး ထွန်း (ကြည်လယ်)	ဦး ရှုအောင်စိုး	ဒေါ်လဲ
၂	။ နက်ကျော်	။ အောင်ကြည်ဝင်း	။ အုန်းဂီ
၃	။ ရာကျော်	။ သာဗာဏ်	။ ပြုံးချို
၄	။ အောင်ချစ်ထွေး	။ ဘဇိန်	ဦး တင်ဝင်း ဌေး
၅	။ ငြိမ်း အောင်	။ မောင်ကျော်	။ သန်း မောင်
၆	။ မိုးမင်းထွန်း	။ သာထူး	။ အောင်
၇	။ သန်း ကိုဦး	။ သန်းဝင်း	။ ဇော်ကဲ
၈	။ သက်ကျော်ဦး	။ မြင့်မောင် (လယ်)	။ ကျော်အောင်
၉	။ ခင်အောင်	။ ထွန်းဝင်း	။ ဝင်းဇော်သန်း
၁၀	။ နိုင်ဦး	။ ထွန်းထွန်းဦး	။ ဝင်းဇော်လင်း
၁၁	။ လှဌေး	။ ဇော်ဇော်	။ ကျော်လှ
၁၂	။ ကျော်ထူး	။ တင်မောင် မြင့်	။ မြင့်လွင်
၁၃	ဒေါ်ခင်ညို	။ ဆန်းဝင်း	။ သာဒိန်း
၁၄		။ ဇိုးလှိုင်	။ အောင်သိန်း
၁၅		။ ကိန်လင်း	ဒေါ်ကြည်ထွေး
၁၆		။ ကျော်မင်းထွန်း	ဒေါ်ဝင်းဂီ
၁၇		။ သက်နိုင်ဝင်း	ဦးပေါက်စ
၁၈		။ နတ်အေး	။ ငြိမ်းမောင်
၁၉		။ ကာလအောင်	ဒေါ်စောကြည်
၂၀		။ ချစ်ဂုအောင်	ဦးအောင်ထွန်း ကြိုင်
၂၁		။ တင်ဝင်း အောင်	ဦးအောင်မင်းထွန်း

စဉ်	ချမ်းသာ	အလယ်အလတ်	နွမ်းပါး
၂၂		ဦး ဘိုး ကျား	ဦး အောင်တင်ကြီး
၂၃		« ကျော်နိုင်ထွန်း	« စန်းထွန်း
၂၄		« မြဝင်း	ဒေါ်နှင်းဖြူ
၂၅		« ကျော်ဆန်းဝင်း	ဦး အေးကြီး
၂၆		« ကျော်လင်း	ဒေါ်မယ်ရှင်
၂၇		« အောင်မြင် ဇော်	ဒေါ်ထွန်း
၂၈		« ကျော်ဝ	ဦး ကျော်လင်း
၂၉		« သိန်းရွှေ	« စိုးနိုင် (ကြီး)
၃၀		« ဖြတ်စံ	ဒေါ်မေမေ
၃၁		« မောင်ထွန်း	ဦး ထွန်းပေ
၃၂		« ဇော်ဝင်းနိုင်	« နိုင်လင်းဦး
၃၃		« ဂျမ်းစိုး	« ဦးသာ
၃၄		« မြင့်ဇွဲ	ဒေါ်သိန်းဂျင်
၃၅		« အောင်မြင်	« ထွန်းမြင့်
၃၆		« ထွန်းစော	ဦး သန်းထွန်း
၃၇		« ကျောက်ခဲ	« ခင်မောင်ဌေး
၃၈		« အောင်ကြည်	ဒေါ်မိုးစန္ဒာ
၃၉		« ဦးခင်	ဦး ခင်မောင်လင်း
၄၀		« တင်ထွန်း	« တင်အေး
၄၁		« ဦးအေး	« ဘေးအေးပေ
၄၂		« ဒုတိယပေး	« မောင်သန်း

စဉ်	သျှမ်းသာ	အလယ်အလတ်	နွမ်းပါး
၄၄		ဦး မောင်ပု	ဦးစိန် ငွေး မောင်
၄၄		။ ဣန်း ဣန်း	။ နှစ် ခွေ
၄၅		ဒေါ်ခင်လှမြင့်	ဒေါ်ကြင်မေ
၄၆		ဦး ခင်သိန်း အောင်	ဦး မြင့် ရွှေ
၄၇		။ မိုး လင်း	။ စိုး နိုင် လှော်
၄၈		။ ငွေး ဝင်း	။ အုန်း ရွှေ
၄၉		။ ဉာဏ် ဝင်း	
၅၀		။ နှစ် ကို ကို	
၅၁		။ ဂျီ လင်း အောင်	
၅၂		။ သာလင်း	
၅၃		။ အောင် ဝံလင်း	
၅၄		။ ခင် အောင်	
၅၅		။ လေး မောင်	
၅၆		။ ခင် မောင် သိန်း	
၅၇		။ ငွေး မြင့်	
၅၈		။ တင် မြင့်	
၅၉		။ မောင်ဝ	
၆၀		။ အောင်စန်း	
၆၁		။ အေး ကွင် ကြီး	
၆၂		။ ဝင်း မိုး	
၆၃		။ မြင့် မောင် ကြီး	

စဉ်	ချမ်းသာ	အလယ်အလတ်	နွမ်းပါး
၆၄		ဦး ပန်းအောင်	
၆၅		။ သာဝ	
၆၆		။ ဂျအောင်	
၆၇		။ သိန်းဌေး	
၆၈		။ စိန်ထွန်း	
၆၉		။ အောင်ကင်း	
၇၀		။ ဦးချစ်အေး	
၇၁		။ မိုးထွန်း	
၇၂		။ ထွန်းမြို့	
၇၃		။ ကင်မေ	
၇၄		။ ကျော်မင်း	
၇၅		။ ဖြတ်ဖြိုးအောင်	
၇၆		။ မောင်သိန်း	
၇၇		။ စိုးမြိမ်း	
၇၈		။ မောင်ဣန္ဒာ	
၇၉		။ ဟန်မင်း	
၈၀		။ ချစ်ကြီး	
၈၁		။ အောင်ကျော်မင်း	
၈၂		။ ကင်စိုင်း	
၈၃		။ စိုးကင်း	
၈၄		။ ကျော်ဝင်း	

စဉ်	ချမ်းသာ	အလယ်အလတ်	နွမ်းပါး
၈၅		ဦး ထွန်း ကွန်း	
၈၆		။ ကျော် ဌေး ကွန်း	
၈၇		။ အေး ကွန်ဇယ်	
၈၈		။ မြင့် ထွန်း	
၈၉		။ အံ၊ ကျော်	
၉၀		။ မောင် မြို့	
၉၁		။ အောင် မောင်း	
၉၂		။ အောင် သန်း	
၉၃		။ မြို့ တုတ်	
၉၄		။ အေး အောင်	
၉၅		။ မြင့် အောင်	
၉၆		။ ဂုဏ်အောင်	
၉၇		။ အေး အေး	
၉၈		ဦး သန်း ဇော်ဦး	
၉၉		။ သာ ကိုင်း	
၁၀၀		။ ဦး ကင်	
၁၀၁		ဒေါ်အုန်းကြည်	
၁၀၂		ဦး ရဲ မြင့် ထွန်း	
၁၀၃		။ ကျော် နိုင်လင်း	
၁၀၄			
၁၀၅			

မကွေးတိုင်းဒေသကြီး၊ စေတုတ္တရာမြို့နယ်၊ ချီအုပ်စု၊ ချီကျေးရွာ၏ ဥစ္စာနေ အဆင့်ခွဲခြားမှု
သုံးသပ်ချက်

နေ့စွဲ- ၂၇-၁-၂၀၁၆
နေရာ-ရွာလယ်ဇရပ်

ချီကျေးရွာ၏အဓိက အသက်မွေးဝမ်းကျောင်းလုပ်ငန်းမှာ ယာစိုက်ပျိုးခြင်းလုပ်ငန်း ဖြစ်ပါသည်။
ချီကျေးရွာတွင် တပိုင်တနိုင်စိုက်ပျိုးရေးနှင့် သီးနှံထွက်ကုန် ရောင်းဝယ်ရေး လုပ်ငန်းများ
လုပ်ကိုင်ကြပါသည်။ မိုးရာသီတွင် အဓိက နှမ်းစိုက်ပျိုးခြင်းလုပ်ငန်းကို လုပ်ဆောင် ကြပါသည်။
ချီကျေးရွာတွင် နေအိမ်အခြေအနေ များမှာ ပျဉ်ကာသွပ်မိုးအိမ်များ ဆောက်လုပ်နေထိုင်ကြပါသည်။
တချို့အိမ် ထောင်စုများမှာ ဝါးထရံကာ၊ သက်ကယ်မိုးများဖြင့် ဆောက်လုပ် နေထိုင်ကြပါသည်။
ကျေးရွာတွင် ဆိုင်ကယ်၊ စက်လှေ များကိုအချို့လူများကအသုံးပြုနိုင်ကြပါသည်။ အချို့လူများ
သည်ယာဇာတိအနည်းငယ်သာ ပိုင်ဆိုင်ကြပြီး လက်လုပ်လက်စားသမား သာ များပါသည်။ လက်လုပ်
လက်စားသမားများသည်နေ့စားလုပ်အားခယူ၍ ယာဇာတိ များများပိုင်သူများထံတွင် ရာသီသီးနှံပေါ်
မူတည်လျက် နေ့စားအငှား လုပ်ကိုင်ကြပါသည်။ စိုက်ပျိုးချိန်ကုန်လျှင် အလုပ်ရှားပါးလာသောအခါ
အချို့က အခြားဒေသများသို့ ကျပန်းအလုပ်များ သွားရောက်လုပ်ကိုင် ကြပါသည်။

ပြဿနာအနှစ်ချုပ်

ချီကျေးရွာသည် လယ်ယာစိုက်ပျိုးခြင်းလုပ်ငန်းကို အဓိကလုပ်ကိုင်စားသောက်ကြ သော်လည်း
ရွာပြောင်းရွှေ့နေထိုင်ခွဲရသဖြင့် လုပ်ကိုင်စားသောက်စရာ လယ်ယာမြေအနည်းငယ်သာ ကျန်ရှိပါ
သည်။ ထို့ကြောင့် သစ်ဝါးခုတ်ခြင်းနှင့် လက်လုပ်လက်စားကျပန်းလုပ်ငန်းများဖြင့်သာ အဓိကအသက်
မွေးမှု ပြုကြပါသည်။

ဦးဆောင်ဆွေးနွေးသူ- ကျား (၁)ဦး ၊ မ (၁) ဦး
ပါဝင်ဆွေးနွေးသူများ- ကျား (၄၀) ဦး ၊ မ (၄၀)ဦး

မှတ်တမ်းတင်သူ
ဦးပင်းအောင် 

မိသားစုစားဝတ်နေရေးအတွက် ဝင်ငွေရသော လုပ်ငန်းများကိုသာ လုပ်ကိုင်ဆောင်ရွက်ကြသဖြင့် အိမ်မှုကိစ္စများကို မဆောင်ရွက်နိုင်ကြပါ။

(၄)ပစ္စည်းဥစ္စာပိုင်ဆိုင်မှု

ချီးကျေးရွာ၏ အမျိုးသားနှင့်အမျိုးသမီး၏ ပစ္စည်းဥစ္စာပိုင်ဆိုင်မှု သုံးသပ်ချက်တွင် အမျိုးသား (၅၀)ရာခိုင်နှုန်း၊ အမျိုးသမီး(၅၀)ရာခိုင်နှုန်း ရရှိသည်။ အိမ်တွင်ရှိသော ပစ္စည်းဥစ္စာများ ကို အမျိုးသား နှင့် အမျိုးသမီး တန်းတူညီတူ ပိုင်းဆိုင်ခွင့် ရရှိပါသည်။

(၅)လုံခြုံစိတ်ချရမှု

ချီး ကျေးရွာ၏ အမျိုးသားနှင့် အမျိုးသမီးများ၏ လုံခြုံစိတ်ချရမှု သုံးသပ်ချက်တွင် အမျိုးသား များသည် (၁၀၀)ရာခိုင်နှုန်းရရှိပြီး အမျိုးသမီးများသည် (၄၀)ရာခိုင်နှုန်းရရှိပါသည်။ အမျိုးသမီးများ၏ ခန္ဓာပေဒ္ဒစည်းပုံကြောင့် လုံခြုံစိတ်ချရမှုနည်းသဖြင့် တစ်ဦးတည်းသွားလာရေး တွင် အဆင်မပြေခြင်း ဖြစ်ပါသည်။

(၆)ပညာသင်ကြားခွင့်ရရှိမှု

ချီးကျေးရွာ၏ အမျိုးသားနှင့် အမျိုးသမီးများ၏ ပညာသင်ကြားခွင့်ရရှိမှုသုံးသပ်ချက် တွင် အမျိုးသား များသည် (၅၀)ရာခိုင်နှုန်းရရှိပြီး အမျိုးသမီးများသည် (၆၀)ရာခိုင်နှုန်းရရှိသည်။ ချီးကျေး ရွာတွင်ရှိသော အမျိုးသားများနှင့် အမျိုးသမီးများသည် ပညာသင်ကြားခွင့်တွင် အမျိုးသမီးများက အမျိုးသားများထက် (၁၀)ရာနှုန်းပိုမို ရရှိကြပါသည်။

(၇)လူမှုရေးကိစ္စများတွင် ဆုံးဖြတ်ချက်ချနိုင်မှု

ချီး ကျေးရွာ၏ အမျိုးသားနှင့် အမျိုးသမီးများ လူမှုရေးကိစ္စများတွင် ဆုံးဖြတ်ချက်ချနိုင်မှု သုံးသပ်ချက်တွင် အမျိုးသားများသည် (၁၀၀)ရာခိုင်နှုန်းရရှိပြီး အမျိုးသမီးများသည်(၅၀)ရာခိုင်နှုန်း ရရှိပါသည်။ အမျိုးသမီးများသည် လူမှုရေးကိစ္စများတွင် ဆုံးဖြတ်ချက်ချနိုင်မှု ရာခိုင်နှုန်းနည်းနေရ ခြင်းမှာ ကျေးရွာရှိ အဖွဲ့အစည်းများတွင် အမျိုးသားများ ခေါင်ဆောင်ပါဝင်ခြင်းနှင့် အမျိုးသားများ ၏ ဆုံးဖြတ် ချက်များဖြင့်သာ ညှိနှိုင်းဆောင်ရွက်သောကြောင့် ဖြစ်ပါသည်။

(၈)ဝင်ငွေရရှိမှု

ချီးကျေးရွာ၏ အမျိုးသားနှင့် အမျိုးသမီးများ ဝင်ငွေရရှိမှုသုံးသပ်ချက်တွင် အမျိုးသားများ သည် (၇၅)ရာခိုင်နှုန်းရရှိပြီး အမျိုးသမီးများသည်(၂၅)ရာခိုင်နှုန်း ရရှိသည်။ အမျိုးသမီးများသည် အမျိုးသား များထက် ဝင်ငွေရရှိမှု ရာခိုင်နှုန်းနည်းနေခြင်းမှာ ကျေးရွာတွင်း လုပ်သားငှားရမ်းကြ ရာတွင် အမျိုး သားများကိုသာ ငှားရမ်းကြခြင်း၊ အမျိုးသမီးများလုပ်ကိုင်ဆောင်ရွက်နိုင်သော လုပ် ငန်းရှားပါးခြင်းနှင့် အမျိုးသား၊အမျိုးသမီး လုပ်အားခ မတူညီခြင်းတို့ကြောင့် ဖြစ်သည်။

ဦးဆောင်ဆွေးနွေးသူ-ကျား(၁)ဦး၊မ(၁)ဦး

မှတ်တမ်းတင်သူ

ပါဝင်ဆွေးနွေးသူများ-ကျား(၄၀)ဦး၊မ(၄၀)ဦး

ဦးဝင်းအောင်



ပြဿနာ သစ်ပင် ရေးဆွဲခြင်း

ရက်စွဲ ၂၀၂၃.၁၂.၀၆

အကျိုးတရား

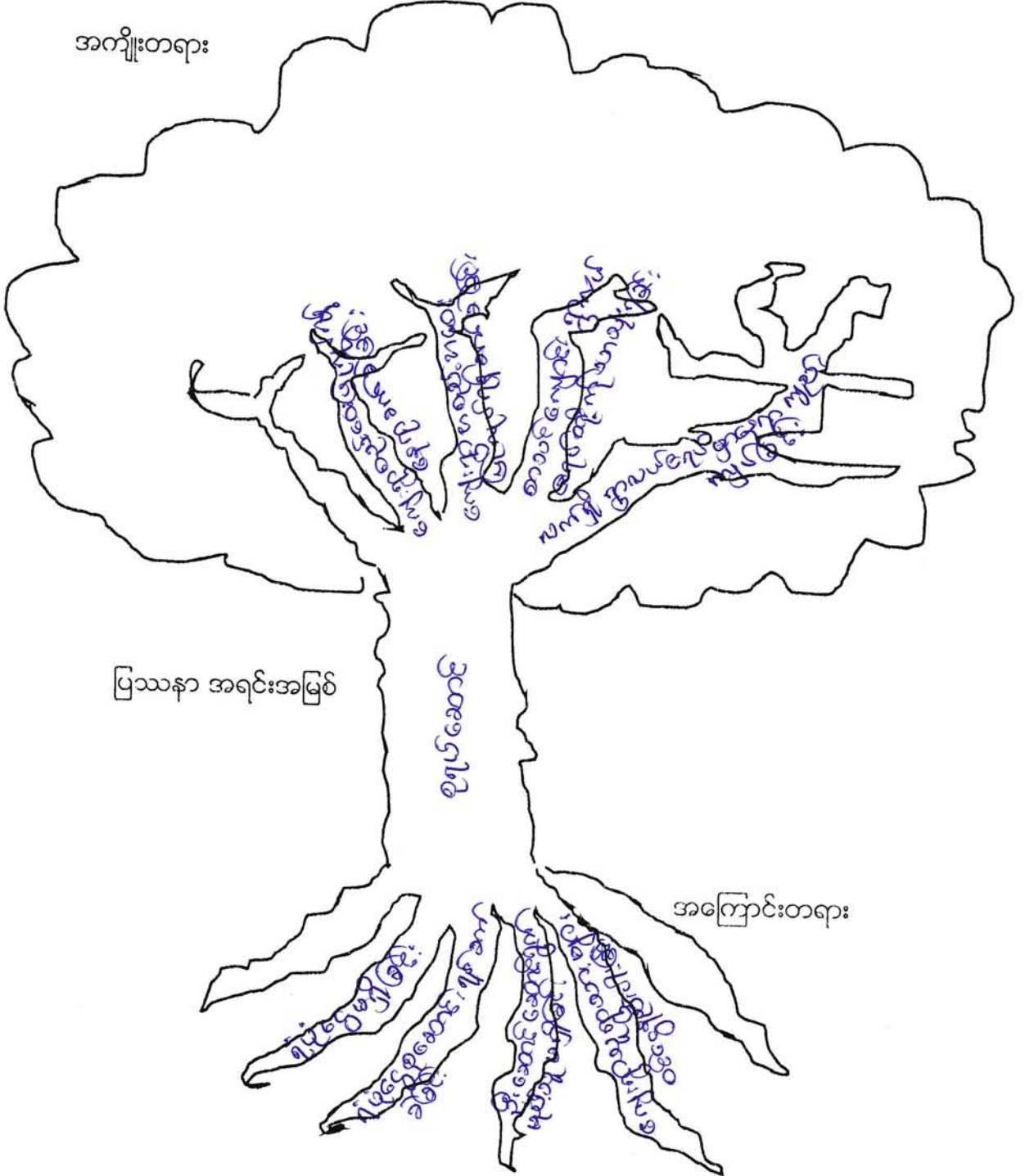

မကွေးတိုင်းဒေသကြီး၊ စေတုတ္တရာမြို့နယ်၊ ချီအုပ်စု၊ ချီ ကျေးရွာ အစည်းအဝေးများ
ပြုလုပ်ရန် စုရပ်ဆောင်မရှိခြင်း ပြဿနာသုံးသပ်ချက်

နေ့စွဲ- ၂၇-၁-၂၀၁၆

နေရာ- ရွာလယ်ဇရပ်

ချီ ကျေးရွာ၏ ဦးစားပေးလုပ်ငန်းခွဲအတွက် ပြဿနာသုံးသပ်ခြင်း အစည်းအဝေးကို ရွာလယ်ဇရပ် တွင်ကျင်းပခဲ့သည်။ ချီ ကျေးရွာတွင် ကျေးရွာလူထု အစည်းအဝေး ပွဲများပြုလုပ်ရန်အတွက် စုရပ်ဆောင်မရှိခြင်း အခက်အခဲပြဿနာ၏ အကြောင်းအရင်းမှာ စုရပ်ဆောင်ဆောက်လုပ်ရန်အတွက် ရန်ပုံငွေရှိခြင်း၊ ကျေးရွာသစ် သို့ပြောင်းရွှေ့နေထိုင်ကြရသဖြင့် ပြန်လည်မဆောက်လုပ်နိုင်ခြင်း၊ ဒေသတွင်း သစ်၊ဝါးရှားပါးခြင်း၊ ဦးဆောင်အကောင်အထည်ဖော် မည့်အဖွဲ့အစည်းမရှိခြင်းတို့ ဖြစ်သည်။ ကျေးရွာစုရပ်ဆောင်မရှိခြင်းကြောင့် ဖြစ်ပေါ်လာသော အကျိုးဆက်အခက်အခဲ ပြဿနာများမှာ ကျေးရွာ၏ ပျော်ပွဲရွှင်ပွဲများ၊ သာရေးနာရေးများ ပြုလုပ် ရန်အတွက် နေရာမရှိခြင်း၊ ကျေးရွာလူထုအစည်းအဝေးများပြုလုပ်ရန် နေရာမရှိသည့်အတွက် အစည်းအဝေး ပွဲများပြုလုပ်ရန် ခက်ခဲခြင်း၊ ကျေးရွာ၏ ဖွံ့ဖြိုးတိုးတက်မှုလုပ်ငန်းစဉ်များအား မကြာ ခဏ ဆွေးနွေးမှုများ မပြု လုပ်နိုင်ခြင်းတို့ ဖြစ်သည်။ ချီ ကျေးရွာသည် ကျေးရွာစုရပ်ဆောင်မရှိခြင်းကြောင့် ကျေးရွာ လူထု အစည်းအဝေးပွဲများ ပြုလုပ်ရန်အတွက် အလွန်အခက်အခဲ ရှိပါသည်။

ဦးဆောင်ဆွေးနွေးသူ- ကျား (၁) ၊ မ (၁)

ပါဝင်ဆွေးနွေးသူများ- ကျား (၄၀)ဦး၊ မ(၄၀)ဦး

မှတ်တမ်းတင်သူ

ဦးဝင်းအောင်



ပြဿနာ ဖြေရှင်းမှု စက်ဝန်း

မြို့နယ် ..တောင်ကြား... ကျေးရွာအုပ်စု ...ဒွါ..... ကျေးရွာ ဒွါ..... ရက်စွဲ ..၂.၇.၁၁.၂၀၁၆

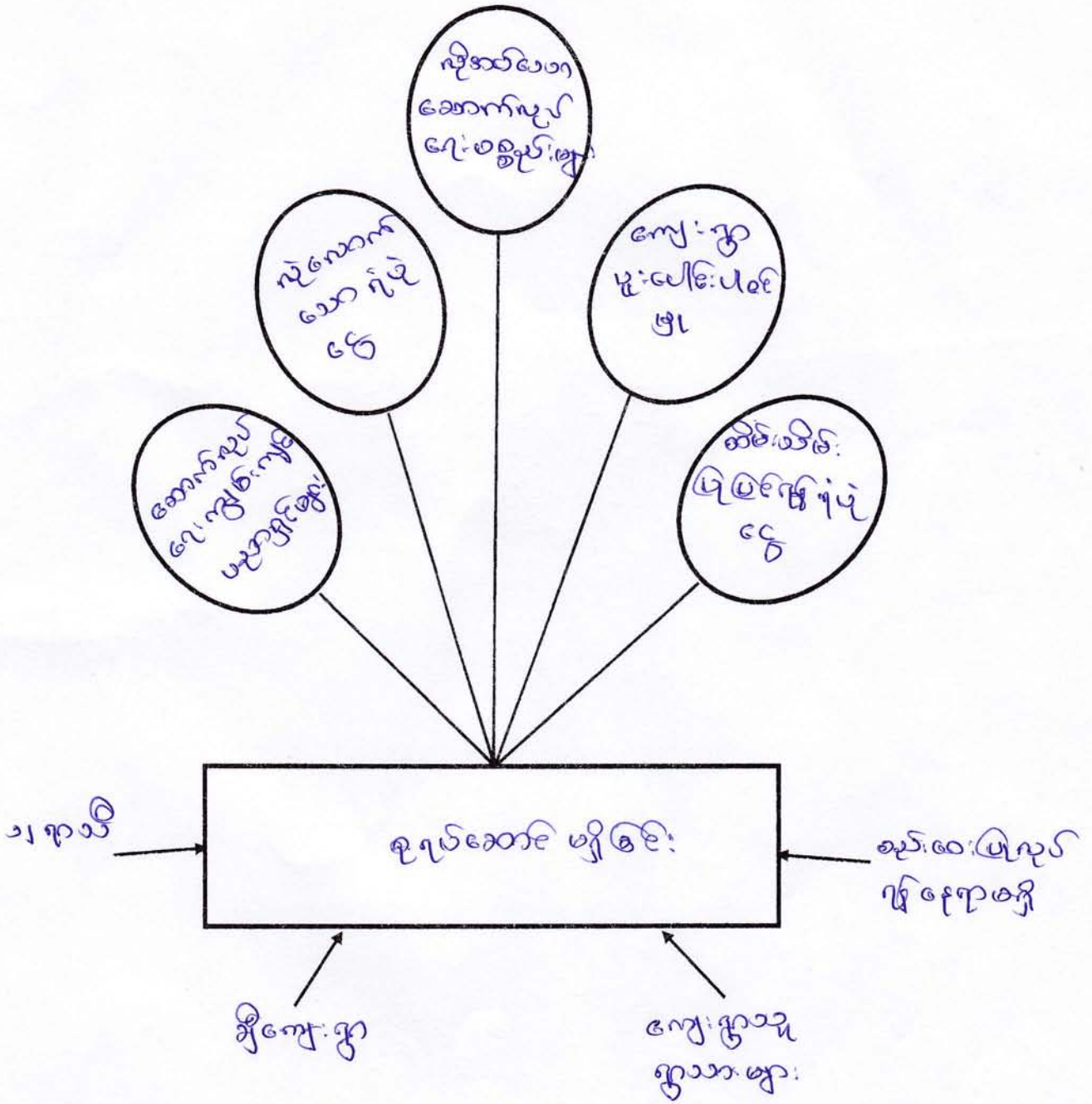

ပါဝင်ဆွေးနွေးသူ -
 ကျား - ၆ ဦး
 မ - ၆ ဦး

မှတ်တမ်းတင်သူ
 (ဦးစိုးအောင်)

မကွေးတိုင်းဒေသကြီး၊ စေတုတ္တရာမြို့နယ်၊ ချီ အုပ်စု၊ ချီ ကျေးရွာ ကျေးရွာစုရပ်ဆောင်
မရှိခြင်း ပြဿနာ ဖြေရှင်းမှုစက်ဝန်းအား သုံးသပ်ချက်

နေ့စွဲ- ၂၇-၁-၂၀၁၆
နေရာ- ရွာလယ်ဇရပ်

ချီကျေးရွာ စုရပ်ဆောင်မရှိခြင်း ပြဿနာ ဖြေရှင်းမှုစက်ဝန်းအား သုံးသပ်ချက် အစည်းအဝေးကို ကျေးရွာ၏ ရွာလယ်ဇရပ်တွင် ကျင်းပခဲ့ပါသည်။ ချီ ကျေးရွာတွင် စုရပ်ဆောင်မရှိခြင်း အခက်အခဲ ပြဿနာသည် ကျေးရွာလူထုအားလုံး တစ်နှစ်ပတ်လုံး အကျိုးဆက်များကို ခံစားနေရသည်။ ကျေးရွာစုရပ်ဆောင်မရှိခြင်း အခက်အခဲ ပြဿနာအား ဖြေရှင်းရမည့် နည်းလမ်းများမှာ ကျေးရွာလူထုအားလုံး ပူးပေါင်းပါဝင်ဆောင်ရွက်ကြရန်၊ ဦးဆောင်ကော်မတီ အဖွဲ့ ဖွဲ့စည်းထားရှိရန်၊ ရေရှည်သုံးစွဲနိုင်ရန် လုပ်ငန်းလည်ပတ်ထိန်းသိမ်းရေး အစီအစဉ် ရေးဆွဲရန်၊ ကျေးရွာစုရပ်ဆောင်ဆောက်လုပ်ရန်အတွက် လုံလောက်သော ရန်ပုံငွေရှာဖွေရန်နှင့် လိုအပ်သောလုပ်အား၊ ကျွမ်းကျင် လုပ် သားစသည်တို့ ဖြစ်ပါသည်။ ချီ ကျေးရွာတွင် စုရပ်ဆောင်မရှိခြင်း အခက်အခဲ ပြဿနာအား ဖြေရှင်းရမည့်နည်းလမ်းများကို ကျေးရွာလူထုအား လုံးမှ ပူးပေါင်းပါဝင် ဆွေးနွေးခဲ့ကြသည်။

ဦးဆောင်ဆွေးနွေးသူ- ကျား (၁)ဦး ၊ မ (၁)ဦး
ပါဝင်ဆွေးနွေးသူများ- ကျား (၄၀)ဦး ၊ မ (၄၀) ဦး

မှတ်တမ်းတင်သူ
ဦးဝင်းအောင် 

ပြဿနာ သစ်ပင် ရေးဆွဲခြင်း

ရက်စွဲ .၀၆.၂၀၂၂.၀၂.၀၆

၅၇၈

အကျိုးတရား

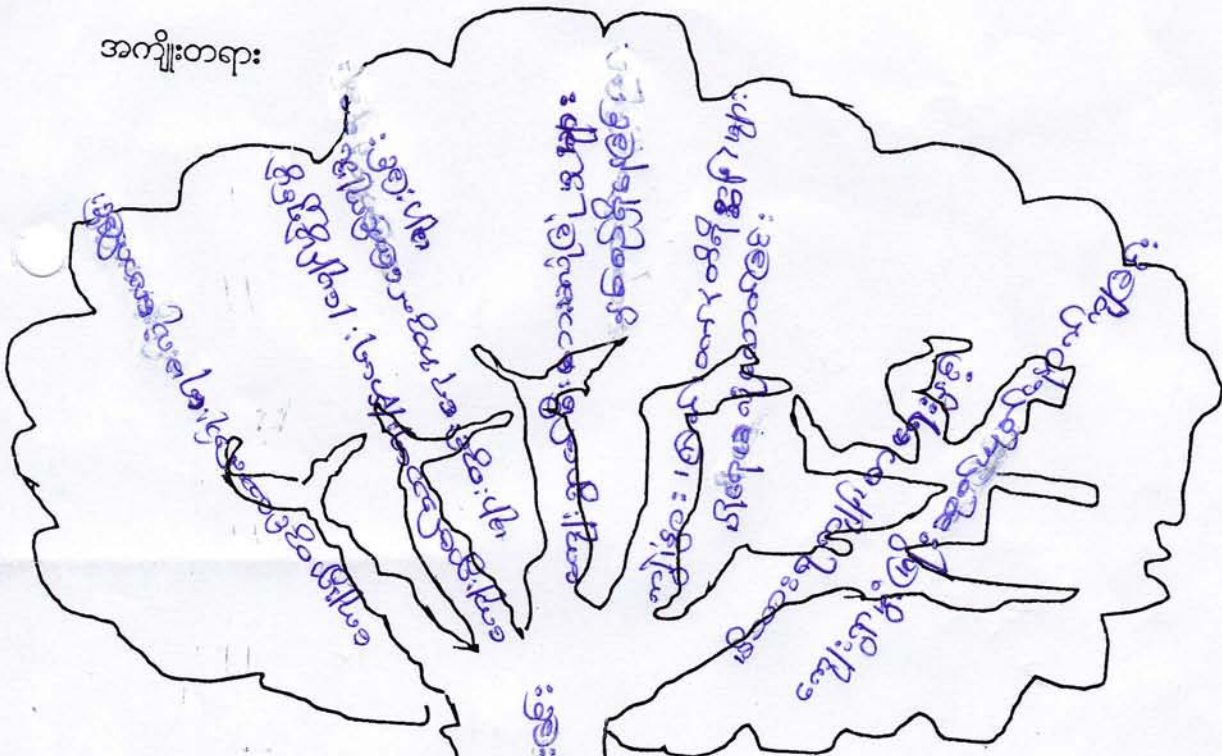

ပြဿနာ အရင်းအမြစ်

အကြောင်းတရား

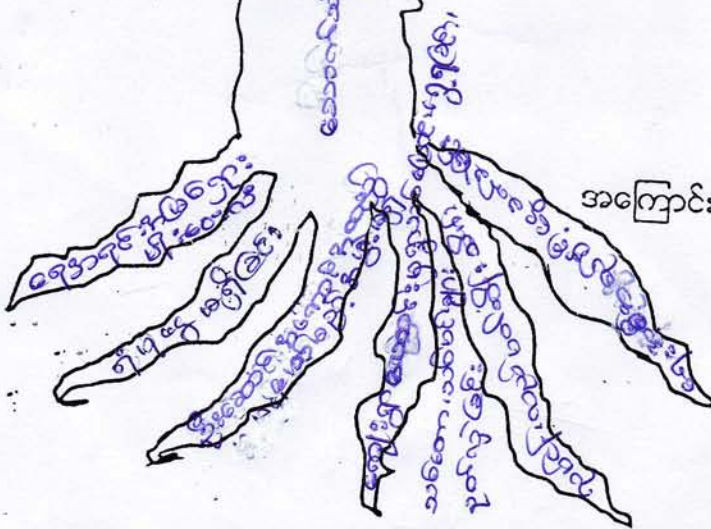

မကွေးတိုင်းဒေသကြီး ၊ စေတတိယတန်း ဖြန့်ဖြူးပေးခြင်း ၊ ချီးကျူးခြင်း

ဘေးအန္တရာယ်ကင်းရှင်းစေရန် ၊ အထူးအရေးကြီးစွာ ဆောင်ရွက်ပေးခြင်း

ရက်စွဲ - ၁၆.၀၂.၂၀၁၇

နေရာ - ကျေးရွာစုစုပေးအောင်

ချီးကျူးခြင်း ဦးစားပေးလုပ်ငန်းခွဲ အတွက် ဝန်ထမ်းအဖွဲ့ဝင်များအား

အရည်အသွေးကို ချီးကျူးရွေးချယ်ပေးခြင်း တွင်ကျွမ်းကျင်ပါသည်။

ချီးကျူးရွေးချယ်ပေးခြင်း ၊ ရာထူးပေးခြင်း ၊ အလုပ်အကိုင်အခွင့်အလမ်း

တွင် ရောက်ရှိစေရန် ၊ အထူးအရေးကြီးစွာ ဆောင်ရွက်ပေးခြင်း ၊ ဦး

ဆောင်ရွက်ပေးခြင်း ၊ အထူးအရေးကြီးစွာ ဆောင်ရွက်ပေးခြင်း ၊ ကျေးရွာစုစုပေးအောင်

အဖွဲ့ဝင်များအား ချီးကျူးရွေးချယ်ပေးခြင်း ၊ ကျေးရွာစုစုပေးအောင်

အဖွဲ့ဝင်များအား ချီးကျူးရွေးချယ်ပေးခြင်း ၊ ကျေးရွာစုစုပေးအောင်

အဖွဲ့ဝင်များအား ချီးကျူးရွေးချယ်ပေးခြင်း ၊ ကျေးရွာစုစုပေးအောင်

ချီးကျူးရွေးချယ်ပေးခြင်း ၊ ရာထူးပေးခြင်း ၊ အလုပ်အကိုင်အခွင့်အလမ်း

တွင် ရောက်ရှိစေရန် ၊ အထူးအရေးကြီးစွာ ဆောင်ရွက်ပေးခြင်း ၊ ဦး

ဆောင်ရွက်ပေးခြင်း ၊ အထူးအရေးကြီးစွာ ဆောင်ရွက်ပေးခြင်း ၊ ကျေးရွာစုစုပေးအောင်

အဖွဲ့ဝင်များအား ချီးကျူးရွေးချယ်ပေးခြင်း ၊ ကျေးရွာစုစုပေးအောင်

အဖွဲ့ဝင်များအား ချီးကျူးရွေးချယ်ပေးခြင်း ၊ ကျေးရွာစုစုပေးအောင်

အဖွဲ့ဝင်များအား ချီးကျူးရွေးချယ်ပေးခြင်း ၊ ကျေးရွာစုစုပေးအောင်

ချီးကျူးရွေးချယ်ပေးခြင်း ၊ ရာထူးပေးခြင်း ၊ အလုပ်အကိုင်အခွင့်အလမ်း

တွင် ရောက်ရှိစေရန် ၊ အထူးအရေးကြီးစွာ ဆောင်ရွက်ပေးခြင်း ၊ ဦး

ဆောင်ရွက်ပေးခြင်း ၊ အထူးအရေးကြီးစွာ ဆောင်ရွက်ပေးခြင်း ၊ ကျေးရွာစုစုပေးအောင်

အဖွဲ့ဝင်များအား ချီးကျူးရွေးချယ်ပေးခြင်း ၊ ကျေးရွာစုစုပေးအောင်

အဖွဲ့ဝင်များအား ချီးကျူးရွေးချယ်ပေးခြင်း ၊ ကျေးရွာစုစုပေးအောင်

ပြဿနာ ဖြေရှင်းမှု စက်ဝန်း

မြို့နယ် စော့ကူကူ..... ကျေးရွာအုပ်စု ချို..... ကျေးရွာ ချိုကျောင်း..... ရက်စွဲ ၂၀၁၅.၁၂.၂၀

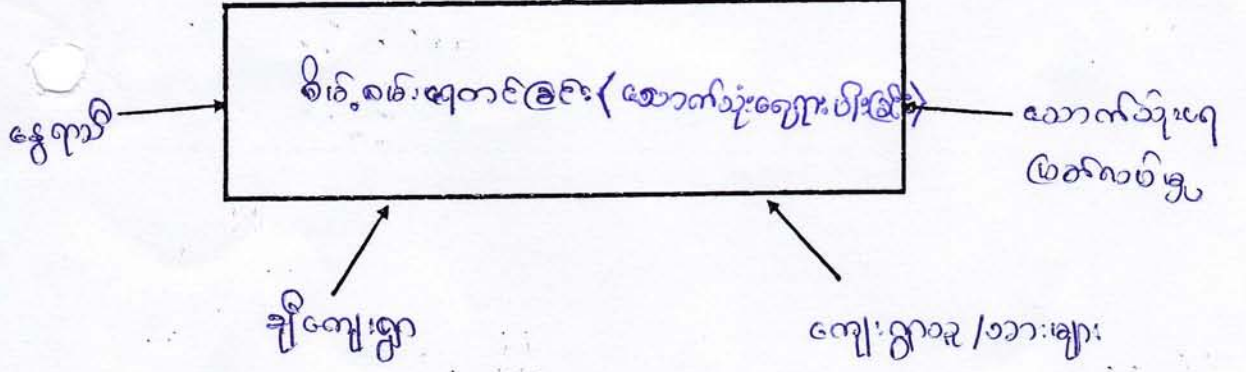
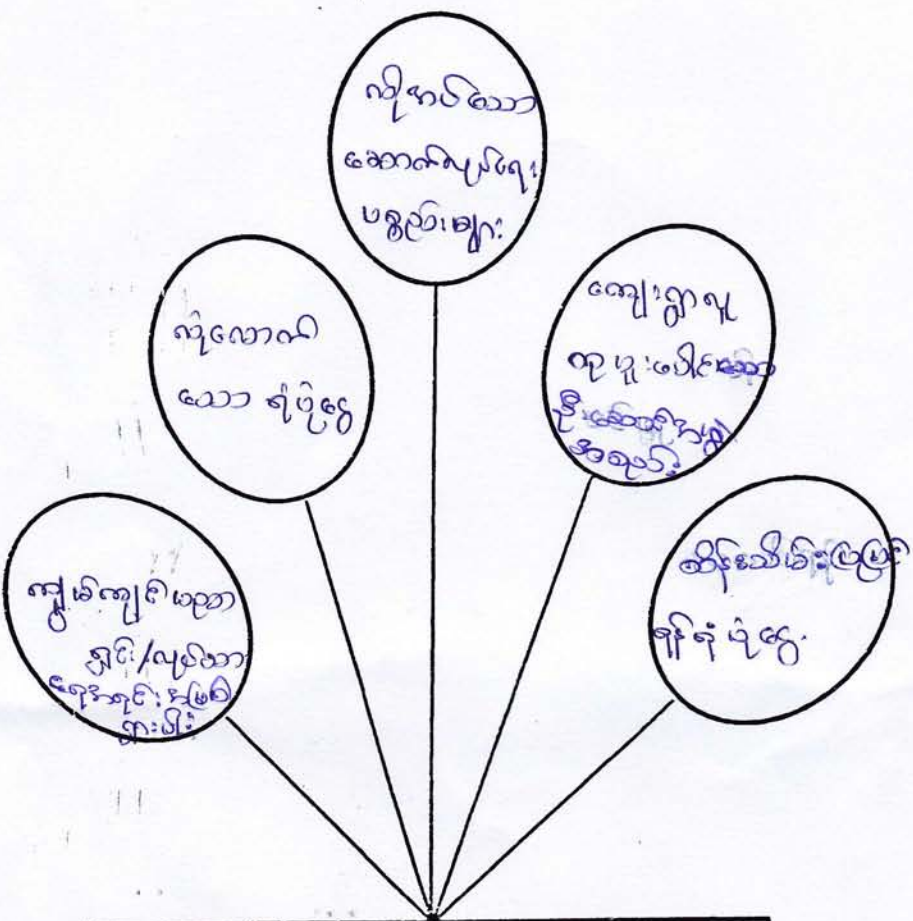

ပါဝင်ဆွေးနွေးသူ -
 ကျား - ၂၆
 မ - ၉၄

မှတ်တမ်းတင်သူ
 ဦးကျော်ကျော်
 ဦးကျော်ကျော်

ကောသလဒေဝီ နှင့် နတ်တို့၏ နတ်တော်တော်စုံ

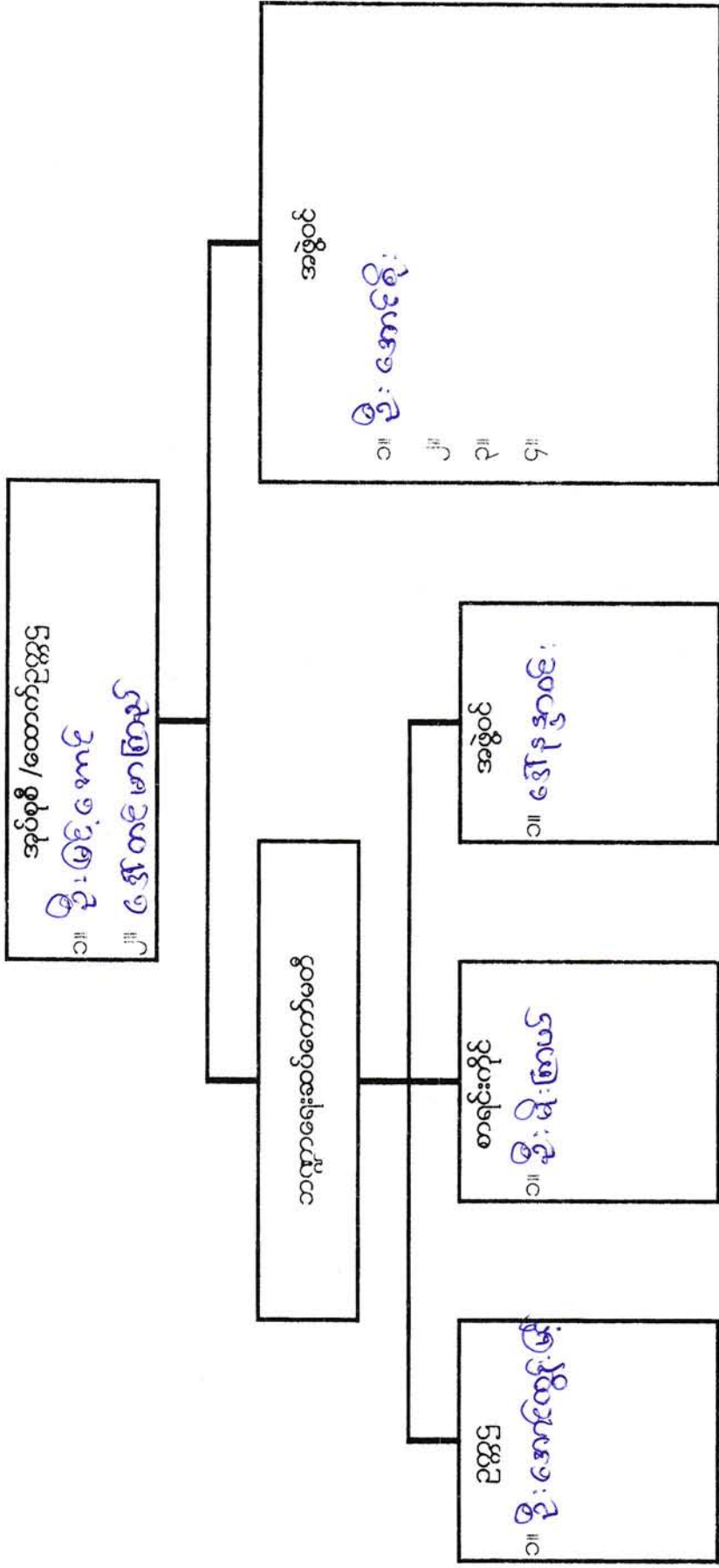

ကျေးရွာခွဲများအား အထောက်အကူပြုရန် ဖွဲ့စည်းပုံ

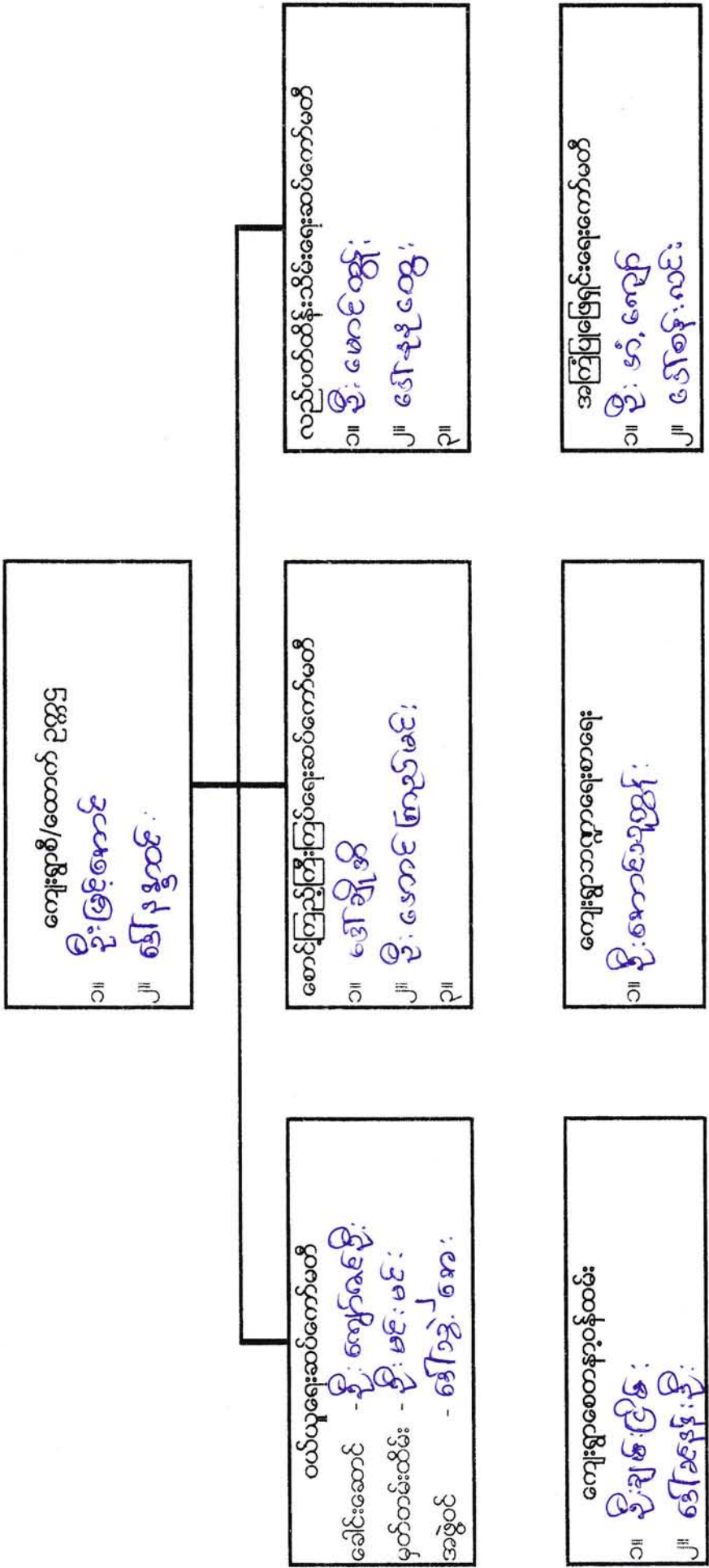

ကျေးရွာခွဲများ - ဒုတိယအဖွဲ့ - ဒုတိယအဖွဲ့

ကျေးရွာပွဲပြီးရေး အထောက်အကူပြုကော်မတီ ဖွဲ့စည်းပုံ

ကျေးရွာပွဲ/ထောက် ဥက္ကဋ္ဌ
 ၁။ ဦးမျက်စိကို
 ၂။ ဒေါ်အေးနီ

စောင်ကြည့်ကြီးကြပ်ရေးဆပ်ကော်မတီ
 ၁။ ဒေါ်နွယ်နီ <ဒေါ်အေးအောင်>
 ၂။ ဦးမောင်တင်
 ၃။

ဝယ်ယူရေးဆပ်ကော်မတီ
 ခေါင်းဆောင် - ဒေါ်အေးအေးအေး
 မှတ်တမ်းထိမ်း - ဒေါ်အေးအေးအေး
 အဖွဲ့ဝင် - ဦးအေးအေးအေး

ကျေးရွာသဟာရေးစာရေး
 ၁။ ဒေါ်မာရီအေး

ကျေးရွာစေတနာ့ဝန်ထမ်း
 ၁။ ဦးအေးအေးအေး
 ၂။ ဒေါ်အေးအေးအေး

လည်ပတ်ထိန်းသိမ်းရေးဆပ်ကော်မတီ
 ၁။ ဒေါ်အေးအေးအေး
 ၂။ ဦးအေးအေးအေး
 ၃။

အကြံပြုဖြေရှင်းရေးကော်မတီ
 ၁။ ဦးအေးအေးအေး
 ၂။ ဒေါ်အေးအေးအေး

ကျေးဇူးပြု၍ အထောက်အကူပြုကော်မတီ ဖွဲ့စည်းပုံ

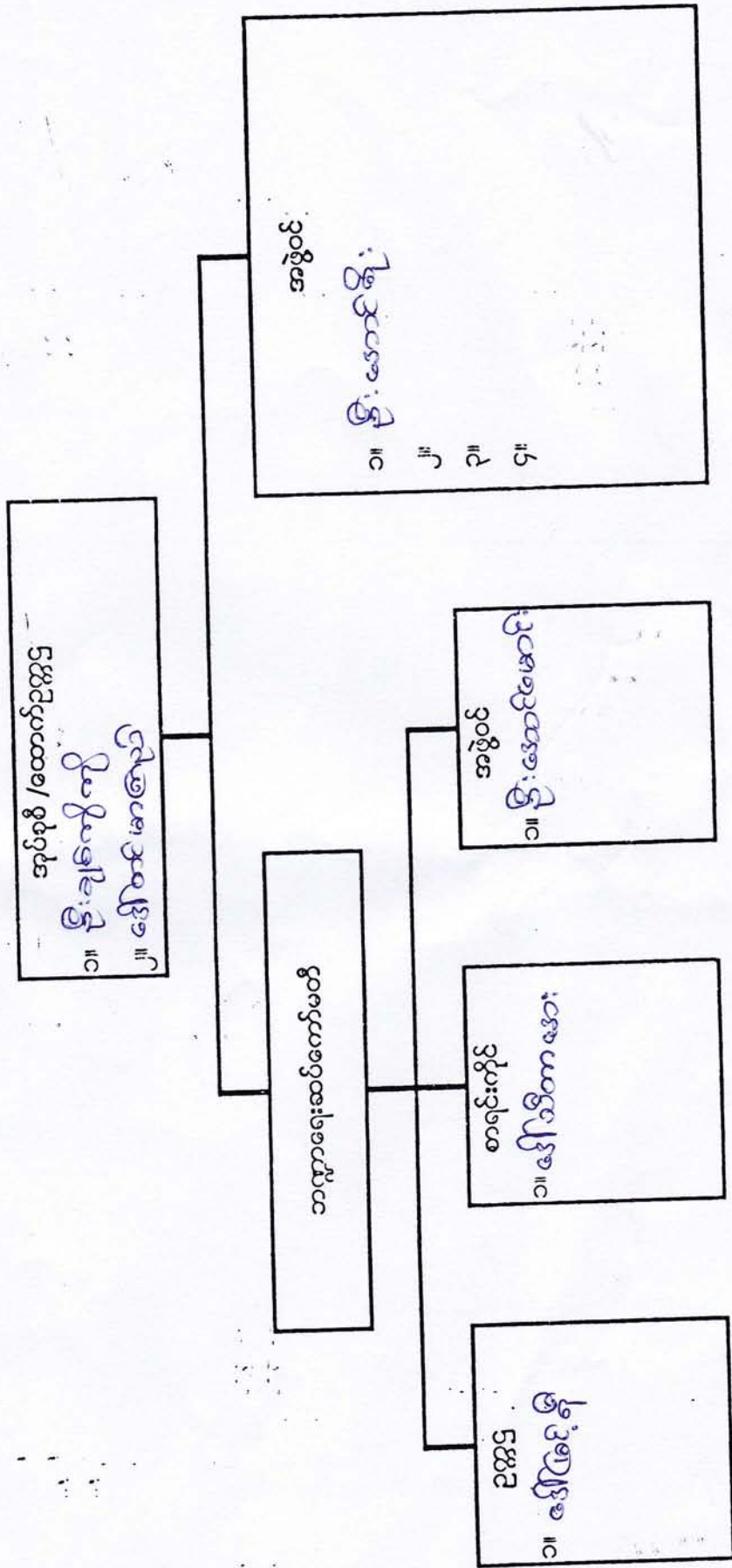

လုပ်ငန်းလိုအပ်ချက်များ ဖော်ထုတ်ခြင်း

ရက်စွဲ ၂၆.၁.၂၀၁၉

အမျိုးသား အဖွဲ့

- ၁။ ဧည့်သည်များ
- ၂။ ကျောင်း၊ ဇာနည်ရုံး
- ၃။ ဆိုလာမီး
- ၄။ ကျေးဇူးတင်စာ၊ ဆက်သွယ်
- ၅။ ကျေးဇူးတင်စာ၊ ကစားကွင်း
- ၆။
- ၇။
- ၈။
- ၉။

အမျိုးသမီး အဖွဲ့

- ၁။ ဧည့်သည်များ
- ၂။ ကျောင်း၊ ဇာနည်ရုံး
- ၃။ အိမ်ထောင်ရေးအဖွဲ့
- ၄။ ဆိုလာမီး
- ၅။ စာကြည့်တိုက်
- ၆။
- ၇။
- ၈။
- ၉။

လုပ်ငန်းဦးစားပေးအလိုက် နှိုင်းယှဉ်ဇယား

ရက်စွဲ ၂၆.၁.၂၀၁၆

	ဒုတိယ	အခြေခံ	အခြေခံ	အခြေခံ	အခြေခံ	အခြေခံ	အခြေခံ
အခြေခံ		အခြေခံ	အခြေခံ	အခြေခံ	အခြေခံ	အခြေခံ	အခြေခံ
အခြေခံ		အခြေခံ	အခြေခံ	အခြေခံ	အခြေခံ	အခြေခံ	အခြေခံ
အခြေခံ		အခြေခံ	အခြေခံ	အခြေခံ	အခြေခံ	အခြေခံ	အခြေခံ
အခြေခံ		အခြေခံ	အခြေခံ	အခြေခံ	အခြေခံ	အခြေခံ	အခြေခံ
အခြေခံ		အခြေခံ	အခြေခံ	အခြေခံ	အခြေခံ	အခြေခံ	အခြေခံ
အခြေခံ		အခြေခံ	အခြေခံ	အခြေခံ	အခြေခံ	အခြေခံ	အခြေခံ
အခြေခံ		အခြေခံ	အခြေခံ	အခြေခံ	အခြေခံ	အခြေခံ	အခြေခံ

မှတ်တမ်းတင်သူ
 [Signature]
 ဒေါ်ခင်မာမာ

ကျေးရွာလူမှုရေး အဆောက်အဦးဆိုင်ရာ အခက်အခဲများအပေါ် ခန့်မှန်း ငွေကြေး တွက်ချက်မှုဇယား

ရက်စွဲ ...၂၆.၁-၂၀၁၆

စဉ်	ဦးစားပေး ဖြေရှင်းရမည့် အခက်အခဲ	ဖြေရှင်းနည်း	လိုအပ်သော ဘဏ္ဍာငွေ ပမာဏ	ဆောင်ရွက်မည့် ကာလ	တာဝန်ခံမည့် အဖွဲ့	မှတ်ချက်
၁။	ခုရပ်ဆောင်		၉၅ သိန်း	၂၀၁၆	လူထုမဟိုဗြဲ စီမံကိန်း	
၂။	ကျောင်းအိမ်ခြံမြေ		၆၅ သိန်း	၂၀၁၆	လူထုမဟိုဗြဲ စီမံကိန်း	
၃။	ကျေးရွာ အားကစားကွင်း		၁၃၀ သိန်း	၂၀၁၇	လူထုမဟိုဗြဲ စီမံကိန်း	
၄။	မင်္ဂလာတန်း (၆) ကွင်း		၁၀၀ သိန်း	၂၀၁၈	လူထုမဟိုဗြဲ စီမံကိန်း	
၅။	ဆိုလာမီး		၁၉၀ သိန်း	၂၀၁၉		
၆။	ရွာ ဆင်း ဆက်လမ်း		၆၀ သိန်း	၂၀၂၀		
၇။						
၈။						
၉။						
၁၀။						

ပါဝင်ဆွေးနွေးသူ

ကျား - ၄၁ ဦး

မ - ၄၁ ဦး

မှတ်တမ်းတင်သူ

(Signature)

ဒေါ်ခင်အောင်မာန်

ဒီဂျော့: ဣ၊ ပီဂျော့: ဣ အုပ်စု၊ စေတုတ္ထဂုဏ်၊ နယ်၊ မကွေးတိုင်း:

ရက်စွဲ " ၂၆.၁.၂၀၁၆

ဦးစား ပေး လုပ်ငန်း များ

စဉ်	လုပ်ငန်း အမျိုးအစား	ဦးစား ပေး အဆင့် များ
၁	စုရပ်စောင့်	ပဝေမ
၂	ကျောင်းခြံစည်းရိုး	ဒုတိယ
၃	အားကစားကွင်း	တတိယ
၄	အဝီစိကွင်း (၆၁) ကွင်း	စေတုတ္ထ
၅	အိုဟမ်း	ပဉ္စမ
၆	ဣဒါး၊ ဆက်လမ်း	ဆဋ္ဌမ

မှတ်တမ်း တင်ပူ



ဦးဝင်းအောင်

လုပ်ငန်းလိုအပ်ချက်များ ဖော်ထုတ်ခြင်း

ရက်စွဲ ၁၆.၁၂.၂၀၁၇

အမျိုးသား အဖွဲ့

- ၁။ ကားလမ်း
- ၂။ စီမံခန့်ခွဲရေးကဏ္ဍ
- ၃။ ကျန်းမာရေး ဌာန
- ၄။ လျှပ်စစ်ဓါတ်
- ၅။
- ၆။
- ၇။
- ၈။
- ၉။

အမျိုးသမီး အဖွဲ့

- ၁။ ကားလမ်း
- ၂။ စီမံခန့်ခွဲရေးကဏ္ဍ
- ၃။ မူကြမ်းရေးရာ
- ၄။ ဆိုလာဓာတ်
- ၅။ စာကြည့်တိုက်
- ၆။ ရွာတွင်းလမ်း
- ၇။ အထောက်အကူပြုရေးဌာန
- ၈။ MPT များ
- ၉။ မြေပုံအဖွဲ့အစည်း
- ၁၀။ လျှပ်စစ်ဓါတ်

လုပ်ငန်းဦးစားပေးအလိုက် နှိုင်းယှဉ်ဇယား

ရက်စွဲ ၁၆.၁၂.၂၀၁၆

	ကားလမ်း	စိမ်းရမ်းရေ တင်ခြင်း	မူကြိုကျွေး	ရွာတွင်း လမ်း	စာကြည့် တိုက်	ဆိုလာ မီး	
ကားလမ်း		စိမ်းရမ်းရေ တင်ခြင်း	ကားလမ်း	ကားလမ်း	ကားလမ်း	ကားလမ်း	
စိမ်းရမ်း ရေတင်ခြင်း			စိမ်းရမ်းရေ တင်ခြင်း	စိမ်းရမ်းရေ တင်ခြင်း	စိမ်းရမ်းရေ တင်ခြင်း	စိမ်းရမ်း ရေတင်ခြင်း	
မူကြိုကျွေး				မူကြိုကျွေး	မူကြိုကျွေး	မူကြိုကျွေး	
ရွာတွင်း လမ်း					ရွာတွင်း လမ်း	ရွာတွင်း လမ်း	
စာကြည့် တိုက်						စာကြည့် တိုက်	
ဆိုလာမီး							

မှတ်တမ်းတင်သူ

[Signature]
ဦးကျော်ချိုစော

ရွာလူမှုရေး အဆောက်အဦးဆိုင်ရာ အခက်အခဲများအပေါ် ခန့်မှန်း ငွေကြေး တွက်ချက်မှုဇယား

ရက်စွဲ ၂၀၁၆.၁၂.၁၆

စဉ်	ဦးစားပေး ဖြေရှင်းရမည့် အခက်အခဲ	ဖြေရှင်းနည်း	လိုအပ်သော ဘဏ္ဍာငွေ ပမာဏ	ဆောင်ရွက်မည့် ကာလ	တာဝန်ခံမည့် အဖွဲ့	မှတ်ချက်
၁။	ကားလမ်း		၃၅၀ သိန်း	၂၀၁၇	ရွာထုစာမူကြံ့ခိုင်ရေး	ကျေးလက်
၂။	စိမ်းစမ်းဟုတ်ခင်း		၅၅ သိန်း	၂၀၁၇	ရွာထုစာမူကြံ့ခိုင်ရေး	
၃။	မူကြိုကျောင်း		၅၅ သိန်း	၂၀၁၉	ရွာထုစာမူကြံ့ခိုင်ရေး	
၄။	ဆိုလာဇီ		၅၈၀ သိန်း	၂၀၂၀		
၅။	စာကြည့်တိုက်		၅၀ သိန်း	၂၀၂၁		
၆။	ရွာတွင်းလမ်း		၃၅၀ သိန်း	၂၀၂၁		

ဆွေးနွေးသူ
 - ကျား ၂၆
 - မ ၉၄

မှတ်တမ်းတင်သူ
 [Signature]
 ဦးကျော်စွာ

ဦးစားပေးလုပ်ငန်းများ၏ အကျဉ်းချုပ်ဇယား

ဦးကျေးဇူး

၇၈၆ - ၁၆ - ၁၂ - ၂၀၁၆

ဦးစားပေးအဆင့်	လုပ်ငန်းစဉ်များ
ပထမ	ကားလမ်း
ဒုတိယ	မိန်းမန်း၊ မေတင်ဒါ
တတိယ	အုတ်ကျောင်း
စတုတ္ထ	ဆိုလာဖီး
ပဉ္စမ	စာအုပ်တိုက်
ဆဌမ	ရွာတွင်းလမ်း
သတ္တမ	

မှတ်တမ်းဘင်သူ

(Signature)
ဦးကျေးဇူး



ချီကျေးရွာ၏ ကျေးရွာလက်စွဲစာအုပ်ပြုလုပ်ခြင်း
မှတ်တမ်းဓာတ်ပုံများ

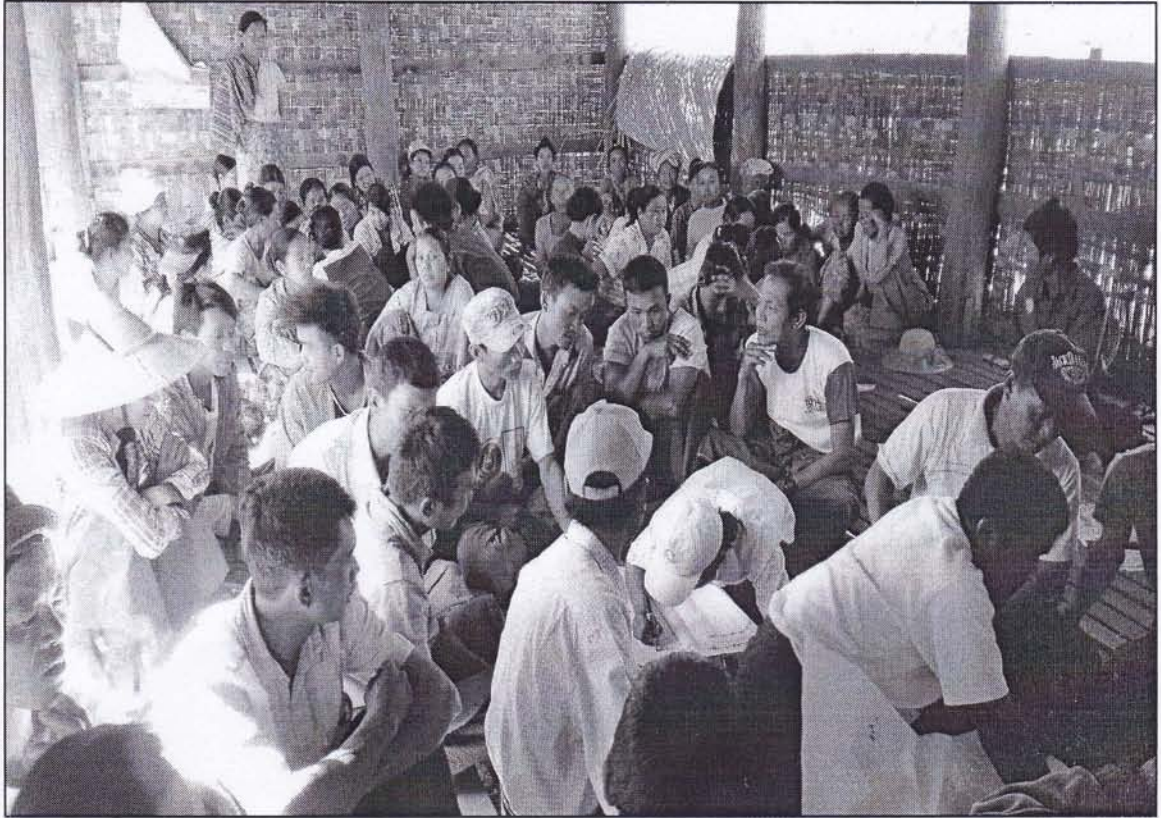

ပုံစံစ-၁ ကျေးရွာအခြေခံအချက်အလက်များ (Form PC 1)

လမ်းညွှန်ချက်/ကျေးရွာတစ်ရွာသို့ ပထမဆုံးမိတ်ဆက်ခရီးသွားရောက်သောအခါလူထုစည်းရုံးရေးမှူးသည် ကျေးရွာခေါင်းဆောင်များအားကျေးရွာအချက်အလက်များကိုမေတ္တာရပ်ခံ၍တောင်းခံရသည်။ ဤအချက်အလက်များကိုစီမံကိန်းမိတ်ဆက်အစည်းဝေးမတိုင်မီတောင်းခံရမည်။ စီမံကိန်းမိတ်ဆက်အစည်းဝေးတွင် လူထုစည်းရုံးရေးမှူးသည် ဤအချက်အလက်များအားစစ်ဆေးပေးပြီးမှန်ကန်အောင်ပြုလုပ်ရမည်။ ပြီးနောက်တွင် လူထုစည်းရုံးရေးမှူးမှ သတင်းအချက်အလက်ထဲသို့ Tablets မှတစ်ဆင့် ဖြည့်သွင်းရမည်။

ကျေးရွာအုပ်ချုပ်ရေးမှူးအမည် ဦးဇော်အောင်	ကျေးရွာအုပ်ချုပ်ရေးမှူး၏ဖုန်းနံပါတ်	လူထုစည်းရုံးရေးမှူး၏အမည် ဦးဝင်းအောင်
ပြည်နယ်တိုင်းဒေသကြီး မကွေး	မြို့နယ် စေတီမြို့နယ်	ကျေးရွာအုပ်စု ကျေးရွာ

လူမျိုးစု	အိမ်ထောင်စုအရေအတွက်	ကိုးကွယ်သည့်ဘာသာ	အိမ်ထောင်စုအရေအတွက်
လူမျိုးစု (၁) ချင်း	၁၆၄	ဘာသာ(၁) ဗုဒ္ဓ	၁၆၄
လူမျိုးစု (၂) -----		ဘာသာ(၂) -----	
လူမျိုးစုရော -----		ဘာသာရော -----	

လူဦးရေ	အမျိုးသား(အရေအတွက်)	အမျိုးသမီး(အရေအတွက်)
လူဦးရေ	၃၃၁	၃၄၀
အိမ်ထောင်ဦးစီး	၁၅၄	၁၀

(ခ) လက်လှမ်းမီအသုံးပြုနိုင်သည့်အဆောက်အဦများ

စာသင်ကျောင်း	အမှတ်ခြစ်ပါ	ကျန်းမာရေး	အမှတ်ခြစ်ပါ	ဘာသာရေးအဆောက်အဦ	အမှတ်ခြစ်ပါ
အထက်တန်းကျောင်း	<input type="checkbox"/>	ဆေးရုံ	<input type="checkbox"/>	စေတီ	<input type="checkbox"/>
အလယ်တန်းကျောင်း	<input type="checkbox"/>	ကျန်းမာရေးဌာန	<input type="checkbox"/>	ဘုန်းကြီးကျောင်း	<input checked="" type="checkbox"/>
မူလတန်းကျောင်း	<input checked="" type="checkbox"/>	ကျန်းမာရေးဌာနခွဲ	<input checked="" type="checkbox"/>	ဟိန္ဒူဘုရားကျောင်း	<input type="checkbox"/>
မူကြိုကျောင်း	<input type="checkbox"/>	ဆေးပေးခန်း	<input type="checkbox"/>	ခရစ်ယာန်ကျောင်း	<input type="checkbox"/>
အခြား	<input type="checkbox"/>	အခြား	<input type="checkbox"/>	ဗလီ	<input type="checkbox"/>
				အခြား	<input type="checkbox"/>
မှတ်ချက်		မှတ်ချက်		မှတ်ချက်	

(ဂ) ကျွမ်းကျင်သူများမှတ်တမ်း ၊ ကျေးရွာတွင်နေထိုင်သော သို့မဟုတ် တခြားရွာမှလာရောက်သောကျွမ်းကျင်သူများ

	(၁) စာသင်ကျောင်း		(၂) ကျန်းမာရေး		(၃) လက်မှုပညာရှင်	
	ရွာတွင်နေထိုင်သူ	အခြားရွာမှလာသူ	ရွာတွင်နေထိုင်သူ	အခြားရွာမှလာသူ	ရွာတွင်နေထိုင်သူ	အခြားရွာမှလာသူ
မူလတန်းပြဆရာ၊ ဆရာမ	<input checked="" type="checkbox"/>	<input checked="" type="checkbox"/>	ဆရာဝန်	<input type="checkbox"/>	လက်သမား	<input checked="" type="checkbox"/>
အထက်တန်းပြဆရာ၊ ဆရာမ	<input type="checkbox"/>	<input type="checkbox"/>	လက်ထောက်ကျန်းမာရေးမှူး	<input type="checkbox"/>	ပန်းရံ	<input checked="" type="checkbox"/>
အလက်တန်းပြဆရာ၊ ဆရာမ	<input type="checkbox"/>	<input type="checkbox"/>	အမျိုးသမီးကျန်းမာရေးဆရာမ	<input checked="" type="checkbox"/>	လှုပ်စစ်ဆိုင်ရာ	<input type="checkbox"/>



မူကြိုဆရာ၊ဆရာမ	<input type="checkbox"/>	<input type="checkbox"/>	အရံသားဦး	<input checked="" type="checkbox"/>	<input type="checkbox"/>	ရေပိုက်သွယ်သူ	<input type="checkbox"/>	<input type="checkbox"/>
အခြား	<input type="checkbox"/>	<input type="checkbox"/>	ပြည်သူ့ကျန်းမာရေးလုပ်သား (၁)/(၂)	<input type="checkbox"/>	<input type="checkbox"/>	စက်ပြင်ဆရာ	<input type="checkbox"/>	<input type="checkbox"/>
မှတ်ချက်				မှတ်ချက်				

(ဃ) ကျေးရွာသို့ ရောက်ရှိနိုင်သည့်လမ်းအခြေအနေ /ကျေးရွာတစ်ရွာသည် ၎င်း၏ကျေးရွာအုပ်စုနှင့် ဆက်သွယ်ထားသော လမ်းအခြေအနေ(အောက်ပါတို့ကိုပိုင်းပါ)

ကျောက်ကြမ်းလမ်း ကတ္တရာလမ်း ကွန်ကရစ်လမ်း မော်တော်ဆိုင်ကယ်လမ်း
 ကျောက်ခင်းလမ်း မြေသားလမ်း လူသွားလမ်း အခြား ရေလမ်း

(င) ကျေးရွာဖွံ့ဖြိုးမှုစီမံချက်

(၁) လူထုပတ်ဝန်းကျင်ထိခိုက်မှုမရှိစေရန် ဤကျေးရွာတွင်ကျေးရွာဖွံ့ဖြိုးမှု စီမံချက်ရှိခဲ့ပါသလား? ပိုင်းပါ
 ရှိပါသည် မရှိပါ/မသိပါ
 (၂) ရှိခဲ့ပါလျှင် ဤစီမံချက်ကို မည်သည့် ခုနှစ်တွင်ပြင်ဆင်ခဲ့ပါသနည်း? နှစ်-----/မသိပါ
 (၃) ဤစီမံချက်ကို မြို့နယ်မှအတည်ပြုခဲ့ပါသလား? ပြုခဲ့ပါသည်/မပြုခဲ့ပါ /မသိပါ

(စ) ခရီးအကွာအဝေး

(၁) ဤကျေးရွာ၏ပတ်ဝန်းကျင်ကျေးရွာအုပ်စုအထိပတ်ဝန်းကျင်အထိခရီးမိုင်မည်မျှကွာဝေးသနည်း? မိုင်-----/မသိပါ
 (၂) ဤကျေးရွာမှ ၎င်းကျေးရွာအုပ်စုပတ်ဝန်းကျင်အထိကွာဝေးသောကြောင့်သည့်အချိန်
 ခြောက်သွေ့ရာသီတွင်ကြာချိန် ၃.၀၀ နာရီ ထော်လာဂျီ/မော်တော်ဆိုင်ကယ် ခြေလျှင် လား မော်တော်ဘုတ်
 မိုးရာသီတွင်ကြာချိန် ၃.၀၀ နာရီ အခြား ----- စသည်တို့ဖြင့်သွားလျှင်ကြာမြင့်သည့်အချိန်
 ထော်လာဂျီ/မော်တော်ဆိုင်ကယ် ခြေလျှင် လား မော်တော်ဘုတ်
 အခြား ----- စသည်တို့ဖြင့်သွားလျှင်ကြာမြင့်သည့်အချိန်

(ဆ) ပတ်ဝန်းကျင်ဆိုင်ရာသဘာဝဘေးအန္တရာယ် -

ဤကျေးရွာတွင်ရေကြီးခြင်းကဲ့သို့ သဘာဝဘေးအန္တရာယ်ကျရောက်ဖူးခြင်းရှိပါသလား။
 မရှိပါ ရှိပါသည် ရှိလျှင်ဖော်ပြပါ ၂၀၁၂ ခုနှစ်တွင် လေမုန်တိုင်း ကျရောက်
၂၀၁၅ ခုနှစ်တွင် မိုးသား ကျ ရောက်

(ဇ) ကျေးရွာတွင် ဖွံ့စည်းထားသော အဖွဲ့အစည်းများ

လူထုပတ်ဝန်းကျင်ထိခိုက်မှုမရှိစေရန် ဤကျေးရွာတွင် ကျေးရွာဖွံ့ဖြိုးရေးအတွက် အစိုးရ(သို့)ရွာသားများကိုယ်တိုင်(သို့) စီမံကိန်းတစ်ခုခုမှ ဖွံ့စည်းထားသည့် အဖွဲ့အစည်းများရှိပါသလား။

ကျေးရွာခေါင်းဆောင် အမည် ဦး အောင်မောင်
 လက်မှတ် နေ့စွဲ ၂၀၁၅.၀၂.၀၅
 လူထုစည်းရုံးရေးမှူး အမည် ဦး ဝင်းအောင်
 လက်မှတ် နေ့စွဲ ၂၀၁၅.၀၂.၀၅

လမ်းညွှန်ချက်။ ကျေးရွာတစ်ရွာသို့ ပထမဆုံးမိတ်ဆက်ခရီး သွားရောက်သောအခါ လူထုစည်းရုံးရေးမှူးသည် ကျေးရွာ ခေါင်းဆောင်များအား ကျေးရွာအချက်အလက်များကို မေတ္တာရပ်ခံ၍ တောင်းခံရမည်။ ဤအချက်အလက်များကို စီမံကိန်း မိတ်ဆက်အစည်းပေးမတိုင်မီတောင်းခံရမည်။ စီမံကိန်းမိတ်ဆက်အစည်းပေးတွင် လူထုစည်းရုံးရေးမှူးသည် ဤအချက်အလက် များအား စစ်ဆေးပြီး မှန်ကန်အောင်ပြုလုပ်ရမည်။ ပြီးနောက်တွင် လူထုစည်းရုံးရေးမှူးမှ သတင်းအချက်အလက်ထဲသို့ Tablets မှ တဆင့် ဖြည့်သွင်းရမည်။

ကျေးရွာအုပ်ချုပ်ရေးမှူး အမည် ဦးဂုဏ်စောင့်စိုး	ကျေးရွာအုပ်ချုပ်ရေးမှူး၏ ဖုန်းနံပါတ်	လူထုစည်းရုံးရေးမှူး၏ အမည် ဦးကျော်မျိုးသူ
ပြည်နယ်၊ တိုင်းဒေသကြီး	မြို့နယ် စတုတ္ထတိုင်း	ကျေးရွာအုပ်စု ချို
	ကျေးရွာ	ချို

က။ လူဦးရေ

လူမျိုးစု	အိမ်ထောင်စုအရေအတွက်	ကိုးကွယ်သည့်ဘာသာ	အိမ်ထောင်စုအရေအတွက်
လူမျိုးစု (၁) မြာ		ဘာသာ (၁) မြန်မာ	၃
လူမျိုးစု (၂) -----		ဘာသာ (၂) -----	
လူမျိုးစု (၃) ချင်း		ဘာသာ (၃) မြန်မာ	၁၅၄
လူမျိုးစုရော ချင်း+မြာ		ဘာသာရော -----	၁၀
	အရေအတွက်		
မသန်စွမ်းသူများ	၆ ယောက်		
သက်ကြီးရွယ်အိုများ (၆၅ နှစ် နှင့် အထက်)	၄၂ ယောက်		
စစ်ဘေးရှောင်			

လူဦးရေ	အမျိုးသား (အရေအတွက်)	အမျိုးသမီး (အရေအတွက်)
လူမျိုးစု (၁) -----	၃၃၁	၃၄၀
လူမျိုးစု (၂) -----		
လူမျိုးစု (၃) -----		
အိမ်ထောင်ဦးစီး	၁၄၈	၁၉

(ခ) အခြေခံအဆောက်အအုံ အသုံးအဆောင်များ

စာသင်ကျောင်း	အမှတ် ခြံစံပါ	ကျန်းမာရေး	အမှတ် ခြံစံပါ	ဘာသာရေး အဆောက် အအုံများ	အမှတ် ခြံစံပါ
အထက်တန်းကျောင်း	<input type="checkbox"/>	ဆေးရုံ	<input type="checkbox"/>	စေတီ	<input type="checkbox"/>
အလယ်တန်းကျောင်း	<input checked="" type="checkbox"/>	ကျန်းမာရေးဌာန	<input type="checkbox"/>	ဘုန်းကြီးကျောင်း	<input checked="" type="checkbox"/>
မူလတန်းကျောင်း	<input checked="" type="checkbox"/>	ကျန်းမာရေးဌာနခွဲ	<input type="checkbox"/>	ဟိန္ဒူဘုရားကျောင်း	<input type="checkbox"/>
မူကြိုကျောင်း	<input type="checkbox"/>	ဆေးပေးခန်း	<input checked="" type="checkbox"/>	ခရစ်ယာန်ကျောင်း	<input type="checkbox"/>
အခြား	<input type="checkbox"/>	အခြား	<input type="checkbox"/>	ဗလီ	<input type="checkbox"/>
				အခြား	<input type="checkbox"/>
မှတ်ချက် အလယ်တန်းကျောင်း ('၇၅ ဝန်းကျင်)		မှတ်ချက် တပည့်လူငယ် ခွဲ		မှတ်ချက် ဘုန်းကြီးကျောင်း ၃၂၇ ကျောင်း	



လူထုဗဟိုပြု စီမံကိန်း

(ဂ) ကျွမ်းကျင်သူများမှတ်တမ်း (ကျေးရွာတွင်နေထိုင်သော သို့မဟုတ် တခြားရွာမှလာရောက်သော ကျွမ်းကျင်သူများ)

(၁) စာသင်ကျောင်း			(၂) ကျန်းမာရေး			(၃) လက်မှုပညာရှင်		
	ရွာတွင်နေထိုင်သူ	အခြားရွာမှလာသူ		ရွာတွင်နေထိုင်သူ	အခြားရွာမှလာသူ		ရွာတွင်နေထိုင်သူ	အခြားရွာမှလာသူ
မူလတန်းပြဆရာ/မ	✓	✓	ဆရာဝန်	<input type="checkbox"/>	<input type="checkbox"/>	လက်သမား	✓	
အထက်တန်းပြဆရာ/မ	<input type="checkbox"/>	<input type="checkbox"/>	လက်ထောက်ကျန်းမာရေးမှူး	<input type="checkbox"/>	<input type="checkbox"/>	ပန်းရံ	✓	
အလယ်တန်းပြဆရာ/မ	✓	✓	အမျိုးသမီးကျန်းမာရေးဆရာမ	<input type="checkbox"/>	<input type="checkbox"/>	လျှပ်စစ်ကျွမ်းကျင်၊ မီးသမား	<input type="checkbox"/>	
မူကြိုဆရာ/မ	<input type="checkbox"/>	<input type="checkbox"/>	သားဖွားဆရာမ	✓	<input type="checkbox"/>	ရေပိုက်သွယ်သူ	✓	
အခြား	<input type="checkbox"/>	<input type="checkbox"/>	ပြည်သူ့ကျန်းမာရေးလုပ်သား	<input type="checkbox"/>	<input type="checkbox"/>	စက်ပြင်ဆရာ	✓	
မှတ်ချက်			မှတ်ချက်			မှတ်ချက်		

(ဃ) ကျေးရွာသို့ ရောက်ရှိနိုင်သည့် လမ်းအခြေအနေ / ကျေးရွာတစ်ရွာသည် ၎င်း၏ ကျေးရွာအုပ်စုနှင့် ဆက်သွယ်ထားသော လမ်းအခြေအနေ (အောက်ပါတို့ကိုဝိုင်းပါ)

ကျောက်ကြမ်းလမ်း ကတ္တရာလမ်း ကွန်ကရစ်လမ်း မော်တော်ဆိုင်ကယ်လမ်း
 ကျောက်ခင်းလမ်း မြေသားလမ်း လူသွားလမ်း အခြား: _____

(င) ကျေးရွာဖွံ့ဖြိုးမှုစီမံချက်

(၁) လူထုဗဟိုပြုစီမံကိန်းမစတင်မီ ဤကျေးရွာတွင်ကျေးရွာဖွံ့ဖြိုးမှု စီမံချက်ရှိခဲ့ပါသလား?

(၂) ရှိခဲ့ပါလျှင် ဤစီမံချက်ကို မည်သည့် ခုနှစ်တွင်ပြင်ဆင်ခဲ့ပါသနည်း?

(၃) ဤစီမံချက်ကို မြို့နယ်မှအတည်ပြုခဲ့ပါသလား?

ဝိုင်းပါ
 ရှိပါသည် / မရှိပါ / မသိပါ

နှစ်: ၂၀၁၃ / မသိပါ
 ပြုခဲ့ပါသည် / မပြုခဲ့ပါ / မသိပါ

(စ) ခရီးအကွာအဝေး

(၁) ဤကျေးရွာ၏ဗဟိုမှ ၎င်းကျေးရွာအုပ်စုဗဟိုအထိ ခရီးခိုင်မည်မျှကွာဝေးသနည်း? မိုင်: ----- / မသိပါ

(၂) ဤကျေးရွာမှ ၎င်းကျေးရွာအုပ်စုဗဟိုအထိ သွားလာရာတွင်ကြာမြင့်သည့်အချိန်။

ခြောက်သွေ့ရာသီတွင်ကြာချိန် ----- ထော်လာဂျီ/မော်တော်ဆိုင်ကယ်/ခြေလျှင်/လား/မော်တော်ဘုတ်/
 အခြား: -----

မိုးရာသီတွင်ကြာချိန် ----- ထော်လာဂျီ/မော်တော်ဆိုင်ကယ်/ခြေလျှင်/လား/မော်တော်ဘုတ်/
 အခြား: -----

(ဆ) ပတ်ဝန်းကျင်ဆိုင်ရာ သဘာဝဘေးအန္တရာယ်

ဤကျေးရွာတွင် ရေကြီးခြင်းကဲ့သို့ သဘာဝဘေးအန္တရာယ်ကျရောက်ဖူးခြင်း ရှိပါသလား။

မရှိပါ

ရှိပါသည်

ရရှိလျှင်ဖော်ပြပါ ဇယား - ၂၀၁၃ - ၂၀၁၅ ခုနှစ်အတွက် (၂၀၁၅)

ရေဘေး: ၂၀၀၄, ၂၀၁၅, ၂၀၁၆

(ဇ) ကျေးရွာတွင် ဖွဲ့စည်းထားသော အဖွဲ့အစည်းများ

လူထုဗဟိုပြုစီမံကိန်းမတိုင်မီ ဤကျေးရွာတွင် ကျေးရွာဖွံ့ဖြိုးရေးအတွက် အစိုးရ (သို့) ရွာသားများကိုယ်တိုင် (သို့) စီမံကိန်းတစ်ခုခုမှ ဖွဲ့စည်းထားသည့် အဖွဲ့အစည်းများရှိပါသလား။



လူထုဗဟိုပြု စီမံကိန်း

- (၁) ~~ကုန်သွယ်ရေးအဖွဲ့~~
- (၂) Save the Children
- (၃) အသင်ကျောင်းအဖွဲ့

၂၄၇ အိမ်ခြံမြေ ဖွဲ့စည်းရေး
 ၂၄၇ ၁၁/၈ ချေးငွေ

ကျေးရွာခေါင်းဆောင်

အမည် ဦး ကုန်အောင်စိုး

လက်မှတ်  နေ့စွဲ ၁၆.၁၂.၂၀၁၆

လူထုစည်းရုံးရေးမှူး

အမည် ဦးကျော်မျိုးသူ

လက်မှတ်  နေ့စွဲ ၁၆.၁၂.၂၀၁၆

၅၂

၅၂

ပုံစံ စ-၂ - စီမံကိန်းစက်ဝန်းအချိန်ဇယား (PC 2)

လမ်းညွှန်ရွာသက်ဆိုင်ရာလူထုစည်းရုံးရေးမှူး/လက်ထောက်နည်းပညာမှူးများမှ စီမံကိန်းစက်ဝန်းအဆင့်တစ်ခုစီ ပြီးစီးတိုင်းကျေးရွာနှင့် ကျေးရွာအုပ်စု အတွက်ဤပုံစံကိုဖြည့်သွင်းရမည်။

စည်းရုံးရေးမှူး/ဝန်ထမ်း အမည် ဦးဝင်းအောင်

နေ့စွဲ ၂၆.၁.၂၀၀၆

မြို့နယ်/တိုင်း မကွေး ကျေးရွာအုပ်စု ကျေးရွာ ဦး

စက်ဝန်းအားအမှတ်ဖြစ်ပါ စက်ဝန်း(၁) စက်ဝန်း(၂) စက်ဝန်း(၃) စက်ဝန်း(၄)

စီမံကိန်းစီမံကိန်းအဆင့်များ	နေ့စွဲ		အစည်းအဝေးတွင်တက်ရောက်သူအရေအတွက်			
	စတင်သည်နေ့	ပြီးဆုံးသည်နေ့	အမျိုးသားအရေအတွက်	အမျိုးသမီးအရေအတွက်	အိမ်ထောင်စုအရေအတွက်	လူမျိုးစု တက်ရောက်သူ ရေအတွက် လူမျိုးစုအမည်
၁. ကျေးရွာစီမံကိန်း စီမံဆက်အစည်းအဝေး	၂၆.၁.၂၀၀၆	၂၆.၁.၂၀၀၆	၄၁	၄၁	၁၆၄	
၂. ကျေးရွာဖွံ့ဖြိုးရေး စီမံချက်ရေးဆွဲခြင်း အစည်းအဝေး	၂၇.၁.၂၀၀၆	၂၇.၁.၂၀၀၆	၄၁	၄၁	၁၆၄	
၃. ကျေးရွာအုပ်စု လုပ်ငန်း ဆောင်ရွက်ချက်ချမှတ်ရန်အစည်းအဝေး	၂၈.၁.၂၀၀၆	၂၈.၁.၂၀၀၆	၉	၅	၁၄	
၄. မြို့နယ်အဆင့်စီမံကိန်းရေးဆွဲရေးနှင့်အကောင်အထည်ဖော်ရေးကော်မတီ၏ စီမံကိန်း သုံးသပ်မှုအစည်းအဝေး	၁၈.၂.၂၀၀၆	၁၈.၂.၂၀၀၆	မလို	မလို	မလို	မလို
၅. မြို့နယ် စီမံကိန်းရေးဆွဲရေးနှင့်အကောင်အထည်ဖော်ရေးကော်မတီ၏ဆုံးဖြတ်မှုကို ရွာသို့အသိပေးအကြောင်းကြားသည့်အစည်းအဝေး	၈.၃.၂၀၀၆	၈.၃.၂၀၀၆	၆	၆	၁၂	
၆. စီမံကိန်းလုပ်ငန်းခွဲစီမံချက်ရေးဆွဲခြင်း အစည်းအဝေး	မလို	မလို	မလို	မလို	မလို	မလို
၇. စီမံကိန်းလုပ်ငန်း အကောင်အထည်ဖော်ရေးအစီအစဉ် ရေးဆွဲခြင်း	၂၈.၃.၂၀၀၆	၂၈.၃.၂၀၀၆	၈	၆	၁၄	
၈. ဝယ်ယူရေးအစီအစဉ် ရေးဆွဲခြင်း	၂၇.၃.၂၀၀၆	၂၇.၃.၂၀၀၆	၈	၆	၁၄	

၆. ဥပဒေရေးရာကုန်ကျမှု လျာထားအစီအစဉ် ရေးဆွဲခြင်း	၂၅.၃.၂၀၁၆	၂၅.၃.၂၀၁၆	၈	၆	၁၄	
၆.၄။ ပြင်/ထိန်းအစီအစဉ် ရေးဆွဲခြင်း	၂၅.၃.၂၀၁၆	၂၅.၃.၂၀၁၆	၈	၆	၁၄	
၇. စီမံကိန်းလုပ်ငန်းခွဲ တိုးတက်မှု စောင့်ကြည့် လစဉ်အစည်းအဝေး	မလို	မလို	မလို	မလို	မလို	မလို
၇.၁။ အစည်းအဝေး ပထမအကြိမ်	၂၅.၄.၂၀၁၆	၂၅.၄.၂၀၁၆	၃၈	၄၀	၇၈	
၇.၂။ အစည်းအဝေး ဒုတိယအကြိမ်	၂၅.၅.၂၀၁၆	၂၅.၅.၂၀၁၆	၄၀	၃၅	၇၅	
၇.၃။ အစည်းအဝေး တတိယအကြိမ်	၂၃.၆.၂၀၁၆	၂၃.၆.၂၀၁၆	၄၁	၃၈	၇၉	
၈. စီမံကိန်းလုပ်ငန်းခွဲ အပြီးသတ်စစ်ဆေးခြင်း အစည်းအဝေး	၂၀.၈.၂၀၁၆	၂၀.၈.၂၀၁၆	၇	၁၁	၉	
၉. လူထုစစ်ဆေးပွဲအစည်းအဝေး	၂၂.၈.၂၀၁၆	၂၂.၈.၂၀၁၆	၃၆	၂၇	၆၃	



လူထုဗဟိုပြု စီမံကိန်း

ပုံစံ - ၀၂ - စီမံကိန်းစက်ဝန်းအချိန်ဇယား (PC 2)

လမ်းညွှန်ချက်၊ သက်ဆိုင်ရာလူထုစည်းရုံးရေးမှူး/လက်ထောက်နည်းပညာနည်းပညာမှူးများမှ စီမံကိန်းစက်ဝန်းအဆင့်တစ်ခုစီပြီးစီးတိုင်း ကျေးရွာနှင့် ကျေးရွာအုပ်စုအတွက် ဤပုံစံကို ဖြည့်သွင်းရမည်။

စည်းရုံးရေးမှူး/ဝန်ထမ်း အမည် ဦးကျော်စွာ

နေ့စွဲ ၁၆.၁၂.၂၀၁၆ စက်ဝန်းအားအမှတ်ခြစ်ပါ စက်ဝန်း(၁) = စက်ဝန်း(၂) စက်ဝန်း(၃)

ပြည်နယ်/တိုင်း မကွေး မြို့နယ် ဖောတက္ကရာ ကျေးရွာအုပ်စု ဒါ ကျေးရွာ ဒါ

စီမံကိန်းဆောင်ရွက်မှုအဆင့်များ	နေ့စွဲ		အစည်းအဝေးတွင်တက်ရောက်သူအရေအတွက်			
	စတင်သည့်နေ့	ပြီးဆုံးသည့်နေ့	အမျိုးသားအရေအတွက်	အမျိုးသမီးအရေအတွက်	အိမ်ထောင်စုအရေအတွက်	လူမျိုးစုတက်ရောက်သူအရေအတွက်နှင့် လူမျိုးစုအမည်
၁။ ကျေးရွာစီမံကိန်း မိတ်ဆက်အစည်းအဝေး	၁၆.၁၂.၂၀၁၆	၁၇.၁၂.၂၀၁၆	၂၆	၉၄	၁၁၉	၃ ဗမာ
၂။ ကျေးရွာဖွံ့ဖြိုးရေး စီမံချက်ရေးဆွဲခြင်းအစည်းအဝေး	၁၆.၁၂.၂၀၁၆	၁၆.၁၂.၂၀၁၆	၂၆	၉၄	၁၁၉	၃ ဗမာ
၃။ ကျေးရွာအုပ်စု လုပ်ငန်းဆုံးဖြတ်ချက်ချသည့်အစည်းအဝေး	၁၈.၁၂.၂၀၁၆	၁၈.၁၂.၂၀၁၆	၅	၃	၈	၁ ဗမာ
၄။ မြို့နယ်အဆင့် စီမံကိန်းရေးဆွဲရေးနှင့် အကောင်အထည်ဖော်ရေးကော်မတီ၏ စီမံကိန်း သုံးသပ်မှုအစည်းအဝေး	၁၆.၁၂.၂၀၁၆	၁၆.၁၂.၂၀၁၆	မလို	မလို	မလို	မလို
၅။ မြို့နယ် စီမံကိန်းရေးဆွဲရေးနှင့် အကောင်အထည်ဖော်ရေး ကော်မတီ၏ဆုံးဖြတ်ချက်ကို ရွာသို့ အသိပေးအကြောင်းကြားသည့် အစည်းအဝေး	၁၇.၁၂.၂၀၁၆	၁၇.၁၂.၂၀၁၆	၈	၅	၁၃	၁၃ ချင်း
၆။ စီမံကိန်းလုပ်ငန်းခွဲစီမံချက်ရေးဆွဲခြင်းအစည်းအဝေး						
၆.၁။ စီမံကိန်းလုပ်ငန်း အကောင်အထည်ဖော်						



လူထုထိန်းစိမ်းရေးဦးစီးဌာန

ရေးအစီအစဉ် ရေးဆွဲခြင်း	စတင်ရက်စွဲ	အဆုံးရက်စွဲ	ရက်စွဲ	နံပါတ်	ရက်စွဲ	နံပါတ်	အခြေအနေ
၆.၂။ ဝယ်ယူရေးအစီအစဉ် ရေးဆွဲခြင်း	၈.၃.၂၀၁၇	၈.၃.၂၀၁၇	၄၆	၄၀	၈၆	၂၅	၈၆
၆.၃။ ဘဏ္ဍာရေးကုန်ကျမှု လျာထားအစီအစဉ် ရေးဆွဲခြင်း	၈.၃.၂၀၁၇	၈.၃.၂၀၁၇	၄၆	၄၀	၈၆	၂၅	၈၆
	၈.၃.၂၀၁၇	၈.၃.၂၀၁၇	၄၆	၄၀	၈၆	၂၅	၈၆
၆.၄။ ပြင်/ထိန်းအစီအစဉ် ရေးဆွဲခြင်း	၈.၃.၂၀၁၇	၈.၃.၂၀၁၇	၄၆	၄၀	၈၆	၂၅	၈၆
၇။ စီမံကိန်းလုပ်ငန်းဆိုင်ရာ တိုးတက်မှု စောင့်ကြည့်အစည်းအဝေး	၁၉.၃.၂၀၁၇	၁၉.၃.၂၀၁၇	၅၂	၅၂	၁၄	၂၅	၁၄
၇.၁။ အစည်းအဝေး ပထမအကြိမ်	၂၀.၃.၂၀၁၇	၂၀.၃.၂၀၁၇	၅၂	၅၂	၁၄	၂၅	၁၄
၇.၂။ အစည်းအဝေး ဒုတိယအကြိမ်	၂၀.၃.၂၀၁၇	၂၀.၃.၂၀၁၇	၅၂	၅၂	၁၄	၂၅	၁၄
၇.၃။ အစည်းအဝေး တတိယအကြိမ်	၂၀.၃.၂၀၁၇	၂၀.၃.၂၀၁၇	၅၂	၅၂	၁၄	၂၅	၁၄
၈။ စီမံကိန်းလုပ်ငန်းဆိုင်ရာ အပြီးသတ်စစ်ဆေးခြင်းအစည်းအဝေး	၂၀.၃.၂၀၁၇	၂၀.၃.၂၀၁၇	၅၂	၅၂	၁၄	၂၅	၁၄
၉။ လူထုထိန်းဆေးပွဲအစည်းအဝေး	၁၉.၃.၂၀၁၇	၁၉.၃.၂၀၁၇	၅၂	၅၂	၁၄	၂၅	၁၄

ပုံစံ ၈-၃ ကျေးရွာဖွံ့ဖြိုးရေး ဦးစားပေးအစီအစဉ် (Form PC 3)

လမ်းညွှန် ချက်/အဆင့်(၃)ကျေးရွာမှိုက်မှန်းချက်အစည်းအဝေးပြီးဆုံးသောအခါ ကျေးရွာစီမံကိန်း အထောက်အကူပြုကော်မတီသည် လူထုစည်းရုံးရေးမှူးအကူအညီဖြင့် ဤပုံစံကိုပြည့်စုံအောင် ဖြည့်သွင်းရမည်။ အားလုံးသောအခက်အခဲအတားအဆီးများ၊ ဖွံ့ဖြိုးမှုဦးစားပေးအစီအစဉ်များ၊ လူထုဗဟိုပြုစီမံကိန်း၏ ရန်ပုံငွေအရင်းအမြစ်နှင့် မသက်ဆိုင်သည့် လုပ်ငန်းများအားလုံးကိုဖော်ပြရမည်။

လူထုစည်းရုံးရေးမှူး/ဝန်ထမ်း အမည် **ဒိုးဝင်းအောင်**
 နေ့စွဲ **၂၆.၁.၂၀၁၆** စက်ဝန်းအား အမှတ်ခြစ်ပါ (✓) □ စက်ဝန်း(၁) □ စက်ဝန်း(၂) □ စက်ဝန်း(၃) □ စက်ဝန်း(၄)

ပြည်နယ်/တိုင်း **မကွေး** မြို့နယ် **ဆော့ရွာ** ကျေးရွာအုပ်စု **၅** ကျေးရွာ **၅**

က. အခက်အခဲအတားအဆီးများအားဆွေးနွေးခြင်း - ယခုလက်ရှိအခြေအနေတွင်ဤကျေးရွာဖွံ့ဖြိုးတိုးတက်ရေးအတွက် အဓိကအခက်အခဲအတားအဆီးများသည် မည်သည့်များဖြစ်ပါသနည်း(အမျိုးသား/သမီး အနည်းဆုံးအခက်အခဲ ၅ ခုဖော်ပြပါ)

အမျိုးသား အဖွဲ့မှတင်ပြသောအခက်အခဲအတားအဆီးများ	အမျိုးသမီး အဖွဲ့မှတင်ပြသောအခက်အခဲအတားအဆီးများ
၁ အစည်းအဝေး ပြုလုပ်ရန် နေရာမရှိ	၁ အစည်းအဝေး လုပ်ရန် မဆောင်အညီမရှိ
၂ ကျောင်း ထု ခြံစည်းရိုး မပြင်မီမရှိ	၂ ကျောင်းခြံစည်းရိုး မပြင်မီ မြို့နယ် မြို့နယ် မြို့နယ် မြို့နယ်
၃ ကျေးရွာအား ကစားပြုလုပ်ရန် မရှိ	၃ စာပေမဟုတ်သော အဖွဲ့အစည်း မရှိ
၄ ညရေ ညတာလမ်း သွား လမ်း လာခက်ခဲ	၄ ကလေးငယ်များ စာကြည့်တိုက် မရှိ
၅ မိုးရာသီ သွားလာရေး ခက်ခဲ	၅ သောက်ဆိုင် ရှိလျှင်လောက်မရှိ

ခ. မှိုက်မှန်းခြင်း- ဤကျေးရွာဖွံ့ဖြိုးတိုးတက်ရေးအတွက်နောင်လာမည့် (၅)နှစ်အားရည်ရွယ်၍ဆောင်ရွက်ရန်အတွက် မည်သည့်အရာများသည်အဓိကမှိုက်မှန်းချက်ဖြစ်သနည်း။

အမျိုးသားအဖွဲ့မှတင်ပြသောမှိုက်မှန်းချက်များ	အမျိုးသမီးအဖွဲ့မှတင်ပြသောမှိုက်မှန်းချက်များ
၁ အစည်းအဝေး ပြုလုပ်ရန် နေရာမရှိ	၁ အစည်းအဝေး ပြုလုပ်ရန် မဆောင်အညီမရှိ
၂ ကျောင်း ထု ခြံစည်းရိုး မပြင်မီမရှိ	၂ ကျောင်း ဝန်း လှံခြံခြံ လှံခြံ
၃ နားကစား ပြုလုပ်ရန် မရှိ	၃ စာပေမဟုတ်သော အဖွဲ့အစည်း မရှိ
၄ ကျေးရွာတွင် မီးလင်းရန် မရှိ	၄ ကျေးရွာတွင် ကလေးငယ်များ စာကြည့်တိုက် မရှိ
၅ သွားလာရေး ခက်ခဲ	၅ သောက်ဆိုင် ရှိလျှင်လောက်မရှိ

ဂ. ဤကျေးရွာ၏ လာမည့်(၃)နှစ်အတွက် ဦးစားပေး ဖွံ့ဖြိုးတိုးတက်မှု လုပ်ငန်း အစီအစဉ်များအားဖော်ပြပါ။ (လူထုဗဟိုပြုစီမံကိန်း ရန်ပုံငွေအတွက် အဆိုပြုသော အစီအစဉ်များကိုဦးစားပေး အဆင့်အလိုက်ဖော်ပြပြီး ကျန် လူထုဗဟိုပြု စီမံကိန်း ရန်ပုံငွေအရင်းအမြစ်နှင့် မပတ်သက်သည့်အစီအစဉ်များလည်းဖော်ပြရန်ဖြစ်သည်)

ကျေးရွာအတွက်ဦးစားပေးဖွံ့ဖြိုးတိုးတက်မှု လုပ်ငန်းစဉ်များ	အဆိုပြုသူ (အမျိုးသားများ/ အမျိုးသမီးများ/ အမျိုးသား+အမျိုးသမီး)	လူထုဗဟိုပြုစီမံကိန်းအတွက်အဆိုပြုသည် (ဦးစားပေးအဆင့်အလိုက်ဖော်ပြပါ)	ခန့်မှန်း ကုန်ကျစရိတ်	အကျိုးခံစားခွင့်ရှိ သူခန့်မှန်းခြေအတွက်
၁ စုရပ် အောင်	ကျား/ မ	ပထမ	၉၅ သိန်း	ကျား/ မ
၂ ကျောင်း ခြံစည်းရိုး	ကျား/ မ	ဒုတိယ	၉၅ သိန်း	ကျား/ မ

၃	ဇား၊ ကစား၊ ကွင်း	ကျား	တတိယ	၁၃၀၁၅၆	ကျား
၄	မိမိတွင်း (၆၅) တွင်း	မ	စတုတ္ထ	၁၀၀၁၅၆	ကျား
၅	အိလား	ကျား/မ	ပဉ္စမ	၁၉၀၁၅၆	ကျား
၆	ဗွား၊ ဆက်လမ်း	ကျား	ဆဋ္ဌမ	၁၀၀၁၅၆	ကျား

ဥက္ကဋ္ဌ ၊ ကျေးရွာစီမံကိန်းအထောက်အကူပြုကော်မတီမှအတည်ပြုသည်။

အမည် ဦးဖြူစော လက်မှတ် _____ နေ့စွဲ _____



လူထုဗဟိုပြု စီမံကိန်း

ပုံစံ - ၈ - ၃ ကျေးရွာဖွံ့ဖြိုးရေး ဦးစားပေးအစီအစဉ် (Form PC 3)

လမ်းညွှန်ချက်၊ အဆင့်(၃) ကျေးရွာမျှော်မှန်းချက်အစည်းအဝေး ပြီးဆုံးသောအခါ ကျေးရွာစီမံကိန်း အထောက်အကူပြု ကော်မတီသည် လူထုစည်းရုံးရေးမှူးအကူအညီဖြင့် ဤပုံစံကိုပြည့်စုံအောင် ဖြည့်သွင်းရမည်။

လူထုစည်းရုံးရေးမှူး/ဝန်ထမ်း အမည် ဦးကျော်စွာ / ဦးအောင်အောင် / ဦးနေစွဲ ၁၆.၁၂.၂၀၁၆
စက်ဝန်းအား အမှတ်ခြစ်ပါ (✓) □ စက်ဝန်း(၁)
□ စက်ဝန်း(၂) □ စက်ဝန်း(၃) □ စက်ဝန်း(၄)

မြည်နယ်/တိုင်း မြောက်ပိုင်း၊ မြောက်ပိုင်း၊ ကျေးရွာအုပ်စု ချို၊ ကျေးရွာ ချို
က။ အခက်အခဲအတားအဆီးများအားဆွေးနွေးခြင်း - ယခုလက်ရှိအခြေအနေတွင် ဤကျေးရွာဖွံ့ဖြိုးတိုးတက်ရေးအတွက် အဓိက အခက်အခဲအတားအဆီးများသည် မည်သည်များဖြစ်ပါသနည်း။ (အမျိုးသား/သမီး အနည်းဆုံးအခက်အခဲ ၅ ခုစီဖော်ပြပါ)

အမျိုးသား အဖွဲ့မှ တင်ပြသောအခက်အခဲအတားအဆီးများ	အမျိုးသမီး အဖွဲ့မှတင်ပြသောအခက်အခဲအတားအဆီးများ
၁ များတစွာ အခက်အခဲအတားအဆီးများ ဖြစ်ပေါ်နေခြင်း	၁ ကျေးရွာတွင် ရေရရှိမှု မရှိခြင်း
၂ တစ်ခါ ကျေးရွာဖွံ့ဖြိုးရေး အဖွဲ့အစည်း မရှိခြင်း	၂ စားဝတ်နေရေး အခက်အခဲများ ရှိခြင်း
၃ ဆက်သွယ်ရေး ချိတ်ဆက်မှု မရှိခြင်း	၃ ဆက်သွယ်ရေး ချိတ်ဆက်မှု မရှိခြင်း (MPT) များစွာရှိခြင်း
၄ အရေးပေါ် ကျန်းမာရေး အခက်အခဲများ ရှိခြင်း	၄ အရေးပေါ် ကျန်းမာရေး အခက်အခဲများ ရှိခြင်း
၅ သော့ခွက် မရှိခြင်း (အရေးပေါ်အတွက်)	၅ သော့ခွက် မရှိခြင်း (အရေးပေါ်အတွက်)

ခ။ မျှော်မှန်းခြင်း - နောင်လာမည့် (၅) နှစ် အတွင်း ကျေးရွာဖွံ့ဖြိုးရေး မျှော်မှန်းလျာထားချက်များအား တင်ပြပါ။

အမျိုးသားအဖွဲ့မှ တင်ပြသောမျှော်မှန်းချက်များ	အမျိုးသမီးအဖွဲ့မှ တင်ပြသောမျှော်မှန်းချက်များ
၁ အချိန်ကုန်ဆုံး မြေယာပိုမို ရရှိလာခြင်း	၁ ကျေးရွာတွင် ရေရရှိမှု ပိုမိုဖြစ်လာခြင်း
၂ ကျေးရွာဖွံ့ဖြိုးရေး အဖွဲ့အစည်း ပိုမိုဖြစ်လာခြင်း	၂ ကျေးရွာတွင် စားဝတ်နေရေး အခက်အခဲများ ပိုမိုဖြစ်လာခြင်း
၃ ဆက်သွယ်ရေး ချိတ်ဆက်မှု ပိုမိုဖြစ်လာခြင်း	၃ ဆက်သွယ်ရေး ချိတ်ဆက်မှု ပိုမိုဖြစ်လာခြင်း
၄ လက်လှမ်း မီတီ ကျန်းမာရေး အခက်အခဲများ ပိုမိုဖြစ်လာခြင်း	၄ ကျန်းမာရေး အခက်အခဲများ ပိုမိုဖြစ်လာခြင်း
၅ အစီအစဉ်များ ရရှိလာခြင်း (အရေးပေါ်အတွက်)	၅ သော့ခွက် ရရှိလာခြင်း (အရေးပေါ်အတွက်)

ဂ။ လူထုစီမံကိန်း၏ လာမည့် (၃) နှစ်အတွက် အကျုံးဝင်သော ဦးစားပေး ဖွံ့ဖြိုးတိုးတက်မှု လုပ်ငန်း အစီအစဉ်များအားဖော်ပြပါ။

အဆင့်	ကျေးရွာအတွက် ဦးစားပေး ဖွံ့ဖြိုးတိုးတက်မှု လုပ်ငန်းစဉ်များ	အဆိုပြုသူ (အမျိုးသားများ/ အမျိုးသမီးများ/ အမျိုးသား+ အမျိုးသမီး)	ခန့်မှန်းကုန်ကျ စရိတ်	အကျိုးခံစားခွင့်ရှိသူ ခန့်မှန်းခြေ အရေအတွက်
၁	ကားလမ်း ပြင်ဆင်ခြင်း (ချို ဗဟိုလမ်းမ)	အမျိုးသား + အမျိုးသမီး	၃၅၀ သိန်း	၆၅၀ ဦး
၂	စီမံခန့်ခွဲရေး အဖွဲ့အစည်း	အမျိုးသား + အမျိုးသမီး	၂၅ သိန်း	၆၅၀ ဦး
၃	ရေရရှိရေး အဖွဲ့အစည်း	အမျိုးသား	၅၅ သိန်း	၆၅၀ ဦး
၄	ဆေးကုရေး	အမျိုးသား	၁၈၀ သိန်း	၆၅၀ ဦး
၅	စားနပ်ရိက္ခာ (၂၄ x ၁၆ x ၁၆)	အမျိုးသား	၆၀ သိန်း	၆၅၀ ဦး
၆	ရွာတွင်း စီမံခန့်ခွဲရေး (၁၀၀၀ x ၅)	အမျိုးသား	၃၅၀ သိန်း	၆၅၀ ဦး



ဃ။ လူထုစီမံကိန်း၏ လာမည့် (၃) နှစ်အတွက်အကျိုးမဝင်သော ဦးစားပေး ဖွံ့ဖြိုးတိုးတက်မှု လုပ်ငန်း အစီအစဉ်များအားဖော်ပြပါ။

အဆင့်	ကျေးရွာအတွက် ဦးစားပေး ဖွံ့ဖြိုးတိုးတက်မှု လုပ်ငန်းစဉ်များ	အဆိုပြုသူ (အမျိုးသားများ/အမျိုးသမီးများ/အမျိုးသား+အမျိုးသမီး)	အခန်းကဏ္ဍ
၁	အထက်ကျေးရွာ ခွဲ	ဒါရိုက်တာ	
၂	MPT ပြန်လည်	ဒါရိုက်တာ	
၃	လျှပ်စစ်ဓာတ်	ဒါရိုက်တာ + ဒါရိုက်တာ	
၄	ကျေးရွာကျေးရွာ ခွဲ (စာရင်း)	ဒါရိုက်တာ	
၅	ပုံမှန် အလုပ်အကိုင်	ဒါရိုက်တာ	

ဥက္ကဋ္ဌ၊ ကျေးရွာစီမံကိန်းအထောက်အကူပြုကော်မတီမှ အတည်ပြုသည်။

အမည် ဦးဗုဒ္ဓကျော် ----- လက်မှတ်  ----- နေ့စွဲ ၁၆.၀၂.၂၀၁၆

ဒေါ်အေးနီ ----- မြန် ----- ၁၆.၀၂.၂၀၁၆

၈၈။ အခက်အခဲ (အမျိုးသား)

၆။ ပညာရေး၊ လူမှုရေးနှင့် ဖွံ့ဖြိုးရေးအဖွဲ့များ
အားကောင်းအောင်

၇။ အမျိုးသမီးများအား အခက်အခဲ
အောင် ကျွမ်းကျင်စေရန်

၈၉။ အမျိုးသမီးများ (အမျိုးသား)

၆။ နေ/ည အဖွဲ့အစည်းများ ဖွဲ့စည်း

၇။ အဖွဲ့အစည်းများအား အခက်အခဲ
အောင် ဖွဲ့စည်း

၈၉။ အခက်အခဲ (အမျိုးသမီး)

၆။ အဖွဲ့အစည်းများ ဖွဲ့စည်းပေးရန်
အဖွဲ့အစည်းများ

၇။ အခက်အခဲပညာရေးနှင့် အခက်အခဲ

၈။ အဖွဲ့အစည်းများ ဖွဲ့စည်း

၉။ နေ/ည အဖွဲ့အစည်းများ ဖွဲ့စည်းပေးရန်

၁၀။ အဖွဲ့အစည်းများ ဖွဲ့စည်းပေးရန်

၁၁။ အဖွဲ့အစည်းများ ဖွဲ့စည်းပေးရန်

၁၂။ အဖွဲ့အစည်းများ ဖွဲ့စည်းပေးရန်

၉၀။ အမျိုးသမီးများ (အမျိုးသမီး)

၆။ နေ/ည အဖွဲ့အစည်းများ ဖွဲ့စည်း

၇။ အခက်အခဲပညာရေးနှင့် အခက်အခဲ

၈။ အဖွဲ့အစည်းများ ဖွဲ့စည်း

၉။ အဖွဲ့အစည်းများ ဖွဲ့စည်းပေးရန်

၁၀။ အဖွဲ့အစည်းများ ဖွဲ့စည်းပေးရန်

၁၁။ အဖွဲ့အစည်းများ ဖွဲ့စည်းပေးရန်

၁၂။ အဖွဲ့အစည်းများ ဖွဲ့စည်းပေးရန်

ပုံစံ PC-၄ ကျေးရွာအုပ်စုစီမံကိန်းလုပ်ငန်းခွဲရွေးချယ်ခြင်းပုံစံ

လမ်းညွှန်ချက်။ ကျေးရွာအုပ်စုစီမံချက်ရေးဆွဲသည့်အစည်းအဝေးတွင် ဤပုံစံအား လူထုစည်းရုံးရေးမှူး / လက်ထောက်နည်းပညာမှူးတို့၏ အတည်ပြုပြင်ဆင်မှုများရှိပါက ကျေးရွာအုပ်စုမှူးတို့၏ တောင်းဆိုချက်အရ အတည်ပြုထားရမည်။ CF မှ အချက်အလက်များကို MIS သို့ ထည့်သွင်းရမည်။

ကျေးရွာစည်းရုံးရေးမှူး/လက်ထောက်အမည်
 နေ့စွဲ ၂၈.၁.၂၀၁၆
 ပြည်နယ်/တိုင်း မကွေး၊ ပြိန်ယ် စေတနာ့ဝန်ထမ်းအဖွဲ့

စက်ဝန်းအား အမှတ်ဖြစ်ပေးပါ (✓) စက်ဝန်း (၁) စက်ဝန်း (၂) စက်ဝန်း (၃) စက်ဝန်း (၄) စက်ဝန်း (၅)

ကျေးရွာအမည်	ဆောင်ရွက်မည့် လုပ်ငန်းများ	အတိုင်ခံအတာ	ခန့်မှန်း တိုက်ရိုက်အကျိုးခံစားခွင့်ရှိသူများ	အဆိုပြုထပ်ပြသူ	ခန့်မှန်းကုန်ကျစရိတ်			စုစုပေါင်း
					စီမံကိန်းမှ ထည့်ဝင်မှု	ကျေးရွာမှ ထည့်ဝင်မှု	အခြားထည့်ဝင်မှု (ဖော်ပြပါ) ထည့်ဝင်ငွေ အမည်/အဖွဲ့	
မြေ	စတင်အစားအသုံးပြု	၆၀၀၀၀၀	၆၀၀၀၀၀	အမျိုးသား၊ အမျိုးသမီး၊ အမျိုးသားနှင့် အမျိုးသမီး	၈၅ သိန်း	-	-	၈၅ သိန်း
မြေ	အစားအသုံးပြု	၆၀၀၀၀၀	၆၀၀၀၀၀	အမျိုးသား၊ အမျိုးသမီး၊ အမျိုးသားနှင့် အမျိုးသမီး	၆၅ သိန်း	-	-	၆၅ သိန်း
မြေ	အစားအသုံးပြု	၆၀၀၀၀၀	၆၀၀၀၀၀	အမျိုးသား၊ အမျိုးသမီး၊ အမျိုးသားနှင့် အမျိုးသမီး	၁၀၅ သိန်း	-	-	၁၀၅ သိန်း

				<input type="checkbox"/> အမျိုးသား <input type="checkbox"/> အမျိုးသမီး <input type="checkbox"/> အမျိုးသားနှင့် <input type="checkbox"/> အမျိုးသမီး					
--	--	--	--	---	--	--	--	--	--

ရာထူး ကျေးရွာအုပ်စု စီ/ထောက်ကော်မတီ ဥက္ကဋ္ဌ

အမည် -----

လက်မှတ် -----

ရက်စွဲ -----

ပုံစံ PC-၄ ကျေးရွာအုပ်စုစီမံကိန်းလုပ်ငန်းခွဲရွေးချယ်ခြင်းပုံစံ

လမ်းညွှန်ချက်။ ကျေးရွာအုပ်စုစီမံချက်ရေးဆွဲသည့်အစည်းအဝေးတွင် ဤပုံစံအားလူထုစည်းရုံးရေးမှူး / လက်ထောက်နည်းပညာမှူးတို့၏ အကူအညီဖြင့် ပြည့်စုံစွာဖြည့်သွင်းရမည်။ ဤပုံစံအားပြည့်စုံစွာဖြည့်သွင်းပြီးပါက ကျေးရွာအုပ်စုဖွံ့ဖြိုးတိုးတက်ရေးစီမံချက်တွင် နောက်ဆက်တွဲအဖြစ် တွဲထားရမည်။ CF ၄ အချက်အလက်များကို MIS သို့ ထည့်သွင်းရမည်။

ကျေးရွာစည်းရုံးရေးမှူး/လန်ထမ်းအမည် ဦးကျော်မျိုးသူ **ဦးအောင်ကျော်**

နေ့စွဲ ၁၈.၁၂.၂၀၁၉ . စက်ဝန်းအားအမှတ်ဖြစ်ပေးပါ (V) စက်ဝန်း(၁) စက်ဝန်း(၂) ဖောက်ဝန်း(၃) စက်ဝန်း(၄)

ပြည်နယ်/တိုင်း မကွေး မြန်မာ စေတနာ့ကူ မှု ကျေးရွာအုပ်စု ခန့်

ကျေးရွာအမည်	ဆောင်ရွက်မည့် လုပ်ငန်းများ	အတိုင်းအတာ	ခန့်မှန်း တိုက်ရိုက်အကျိုး ခံစားခွင့်ရှိသူများ	အဆိုပြုတင်ပြသူ	ခန့်မှန်းကျန်ကျစရိတ်			စုစုပေါင်း
					စီမံကိန်းမှ ထည့်ဝင်မှု	ကျေးရွာမှ ထည့်ဝင်မှု	အခြားထည့်ဝင်မှု (ဖော်ပြပါ) ထည့်ဝင်ငွေ အမည်/အဖွဲ့	
အိုးကျေးရွာ	စိမ်းစမ်းရွာဖွံ့ဖြိုးရေး အကျိုးရှိသူများ	၂၅ ဧက	၆၅ ဦး	အမျိုးသား အမျိုးသမီး အမျိုးသားနှင့် အမျိုးသမီး	၂၅၀,၀၀၀			၅၁၄,၅၀၀/-
အိုးကျေးရွာ	ရွာဖွံ့ဖြိုးရေး အကျိုးရှိသူများ	၂၅ ဧက	၆၅ ဦး	အမျိုးသား အမျိုးသမီး အမျိုးသားနှင့် အမျိုးသမီး				

විද්‍යාල 0100000000

Dr. M. S. S. S. S.	ශ්‍රී ලංකා විද්‍යාල	0100	29	00000000	<input type="checkbox"/> අධ්‍යාපන <input type="checkbox"/> අධ්‍යාපන <input type="checkbox"/> අධ්‍යාපන <input type="checkbox"/> අධ්‍යාපන	00000000
--------------------	---------------------	------	----	----------	--	----------

අපේ විද්‍යාලයේ විදුහල්පතිතුමාණෙනි,

ආරාධනා: කුසලයෙන් සුවයක් සිටින ආකාරයට මෙහි පිරිසිදු කරනු ලබනු ලැබේ.

ආරාධනා: කුසලයෙන් සුවයක් සිටින ආකාරයට මෙහි පිරිසිදු කරනු ලබනු ලැබේ.

[Handwritten signature]

လူထုဗဟိုပြုစီမံကိန်း၊စေတုတ္တရာမြို့နယ်

အစည်းအဝေးမှတ်တမ်း

အစည်းအဝေး၏ ရည်ရွယ်ချက်	
ကျေးရွာအမည်/ ကျေးရွာအုပ်စုအမည်	၁၂ ၁၂
နေရာ။	ရွာကယ်ဇရပ်
တက်ရောက်သူဦးရေ။ ကျား (၄၁)ဦး မ (၄၁) ဦး ပေါင်း (၈၂) ဦး	နေ့စွဲ။ ၂၇.၁.၂၀၁၆ အချိန်။ နံနက်(၈)နာရီမှ ညနေ(၄)နာရီထိ

အစည်းအဝေးအစီအစဉ်များ

- (၁) ဥစ္စာဇန ခွဲခြား ဖြူအာဆင် သက်မြတ်ခြင်း
- (၂) ပြာသာနာ သစ်ပင် ရေး ဆွဲခြင်း
- (၃) အဖွဲ့ အစည်း ချိတ်ဆက် မြှူ ကျဲ သုံး သပ်ဆွေး မွေးခြင်း
- (၄) အမျိုးသား အမျိုးသမီး ဝါး ဝါး၏ တနေ့တာ အချိန်ပေး
- (၅) ပင် ကူအိမ် သုံး သပ်ချက်
- (၆) အိမ်မက် ဖြေပုံရေး ဆွဲခြင်း

ဆွေးနွေးချက်များ

- ၁။ ဥစ္စာဇန ခွဲခြား ဖြူ အာဆင် သက်မြတ်ခြင်း ကို ကက်လောက်သာသော ဆွေးနွေးမှု ကူညီမှု ပူးပေါင်း ပါဝင်၍ သုံး သပ်ဆွေး မွေး ခဲ့ ကြပါသည်။
- ၂။ ကိုရောက် ပြာသာနာ သစ်ပင် ရေး ဆွဲ ခြင်း နှင့် ဖြေရှင်း မှု စစ်ဆေး ကာ သုံး သပ်ရေး ဆွဲ ခဲ့ ကြ ပါသည်။

၃။ ထိုနောက် ရုပ်တိရုပ်ပေများ ဦးဆောင်၍ ကျေးဇူးတင်၍ အဖွဲ့
 အစည်းများ ကျေးဇူးတင်ပရိ အဖွဲ့အစည်းများ နှင့် အဖွဲ့အစည်း
 နှင့် ကျေးဇူးတင်ပရိ အဖွဲ့အစည်းအဖွဲ့အစည်း အဖွဲ့အစည်း အဖွဲ့အစည်း
 ကို သုံးသပ်ဆွေးနွေးခဲ့ကြပါသည်။

၄။ ထိုနောက် မဇ္ဈိမသား အဖွဲ့၊ သား၊ မွေးအဖွဲ့ ခွဲ၍ ပစ်ကူနိုင်စွမ်း
 သာယာမှုကို ဆွေးနွေးခဲ့ကြပါသည်။

၅။ ပစ်ကူနိုင်စွမ်း သာယာမှုကို အဖွဲ့ကွဲ အဖွဲ့၊ သား၊ အဖွဲ့၊ သား၊
 ကနေ့စကား အလုပ်ဆိုင်ရာ သုံးသပ်ဆွေးနွေးဆက်ဆံ ဆွေး
 နွေးခဲ့ကြပါသည်။

၆။ ထိုနောက် အနာဂတ် အလွန်အဖွဲ့ဖြန့်ကာ ဖိစိတ် လိုအပ်ချက်
 များ ရရှိကာ သတင်းပုံစံအနေဖြင့် ကျေးဇူးတင် ဆီမီယာ ဖြေဆို
 ရေးဆွဲခဲ့ကြပြီး အစည်းအဝေး ဆိုင်ရာ နေ့စဉ်အဖွဲ့အစည်း
 ဆိုင်းပေးပါသည်။

အစည်းအဝေးဆုံးဖြတ်ချက်များ

၁။ ပဏ္ဍိတ ဦးဇော် နှင့် အဖွဲ့အစည်း အဖွဲ့အစည်း အဖွဲ့အစည်း
 ကာ၊ သော အဖွဲ့အစည်း ဦးဇော် (အဖွဲ့) ဆီမီယာ ဦးဇော်၊ အလယ်အလတ်
 အဖွဲ့အစည်း၊ ဖြေသတ်ဖြတ်ကာ၊ သော ဦးဇော်မှာ (အဖွဲ့) ဦးဇော်
 နှစ်ပါး သူဦး ရှိ အဖွဲ့အစည်း (အဖွဲ့) ဦးဇော် ပါသည်။

၂။ ပြဿနာ သစ်ပင်များဆိုင်ရာတွင် ပဏ္ဍိတ ဦးဇော်၊ ဖြေသတ်
 ရုပ်တိအောင် မရှိခြင်းကို မကြောင်းမရှင် နှင့် အဖွဲ့အစည်း တကယ်
 အဖွဲ့အစည်း ဆက်၍ ကို သုံးသပ်ဆွေးနွေးခဲ့ကြပါသည်။

၃။ အဖွဲ့ အစည်း ဆိုင်ရာ အဖွဲ့အစည်း တွင် အဖွဲ့အစည်း အဖွဲ့အစည်း
 များဖြစ်သည်။ အုပ်ချုပ်ရေး၊ ပွင့်လောင်အောင်၊ မရှိ၊ ရှေ့အောင်
 ကျေးဇူးတင်ပရိ၊ မိတ်ဆက်အဖွဲ့အစည်း၊ ရေးဆွဲရေးအဖွဲ့အစည်း
 မရှိ နှင့် ဝေပက အဖွဲ့အစည်း တစ်ဖွဲ့ နှင့် အဖွဲ့ ဆိုင်ရာ အဖွဲ့အစည်း
 နှင့် လုပ်ဆောင်ရာတွင် ဝင်ပေးဆွေးနွေးဖွဲ့ များ ရှိကြပါသည်။

၄) အမျိုးသား အမျိုးသမီး ကိုယ်တူ တူ နှစ်ဦးစလုံး သာ ပါဝင် ဆောင်ရွက်
တွင် အမျိုးသား နှင့် အမျိုးသမီး တူ နှစ်ဦးစလုံး ပါဝင် ဆောင်ရွက်
ပြီး ကြုံကြုံ ခြင်း ကျေ ဖြေ ပါသည်။

၅) အမျိုးသား အမျိုးသမီး ကိုယ်တူ ပါဝင် ဆောင်ရွက် ဆောင်ရွက် တွင်
အမျိုးသား များက လူမှုရေး ကိစ္စတွင် ဆုံးဖြတ် ဆောင်ရွက် ပြု
ဝင် နေ့ ၁ နာရီ အထိ အချိန် အလွန် အလွန် ပါဝင် ဆောင်ရွက် ပြု နှင့်
စိတ်ချ ဖြေ ကို တွင် အမျိုးသမီး များ ထက် သာ ပါဝင် ဆောင်ရွက်
ကျေ ဖြေ ပါသည်။ အိမ်ထောင်ရေး ကိစ္စတွင် များ များ ပါဝင် ဆောင်ရွက်
အမျိုးသမီး များက အမျိုးသား များ ထက် သာ ပါဝင် ဆောင်ရွက် ပါသည်။

အစဉ်း ဒေသ မြန်မာနိုင်ငံ

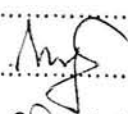
ဦးဝင်းမောင်
လူထုစွန့်ခွဲရေး ဖွဲ့စည်းရေး

လူထုဗဟိုပြုစီမံကိန်းစေတနာ့ထူထောင်ရေးအဖွဲ့

အစည်းအဝေးမှတ်တမ်း

အစည်းအဝေး၏ ရည်ရွယ်ချက်	လူထုဗဟိုပြုစီမံကိန်း ဥယ်ဒါနွဲ့စီမံကိန်းအဖွဲ့၏ စေတနာ့ထူထောင်ရေးအဖွဲ့၏ ဝန်ထမ်းများ၊ ကျေးရွာအုပ်စုများ၊ နေရာချုပ်များ၊ လူထုဗဟိုပြုစီမံကိန်းအဖွဲ့၏ ဝန်ထမ်းများ		
ကျေးရွာအမည်/ ကျေးရွာအုပ်စုအမည်	၁။ ၂။		
နေရာ။	ရှာလယ်ဇရပ်	နေ့စွဲ။	၂၀၂၁.၁၁.၂၀
တက်ရောက်သူဦးရေ။	ကျား (၄၁)ဦး မ (၄၃) ဦး ပေါင်း (၈၄) ဦး	အချိန်။	နံနက် ၈:၃၀ နာရီ မှ ညနေ ၅:၀၀ နာရီ

အစည်းအဝေးအစီအစဉ်များ

- (၁) လူထုဗဟိုပြုစီမံကိန်း (ဥယ်ဒါနွဲ့) စီမံကိန်းအဖွဲ့၏
- (၂) စေတနာ့ထူထောင်ရေးအဖွဲ့၏ ဝန်ထမ်းများ၊ ကျေးရွာအုပ်စုများ၊ နေရာချုပ်များ
- (၃) လူထုဗဟိုပြုစီမံကိန်း အဖွဲ့၏ အဖွဲ့ဝင်များ
- (၄) ရာသီနှင့်ပတ်သက်သည့် အဖွဲ့ဝင်များ
- (၅) အစည်းအဝေးများ၊ စီမံကိန်းအဖွဲ့၏ ဝန်ထမ်းများ၊ ကျေးရွာအုပ်စုများ
- (၆)

ဆွေးနွေးချက်များ

(၁) လူထုဗဟိုပြုစီမံကိန်း ဥယ်ဒါနွဲ့စီမံကိန်းအဖွဲ့၏ စေတနာ့ထူထောင်ရေးအဖွဲ့၏ ဝန်ထမ်းများ၊ ကျေးရွာအုပ်စုများ၊ နေရာချုပ်များ၊ လူထုဗဟိုပြုစီမံကိန်းအဖွဲ့၏ ဝန်ထမ်းများ အဖွဲ့ဝင်များ၊ ကျေးရွာအုပ်စုများ၊ နေရာချုပ်များ၊ လူထုဗဟိုပြုစီမံကိန်းအဖွဲ့၏ ဝန်ထမ်းများ အဖွဲ့ဝင်များ

အဝယ်အဝေးဆုံးဖြတ်ချက်များ

၁။ စောနာ့ဝန်ထမ်း (၂၁) ဦး နှင့် ဆယ်စက် မတီဝင် များ ကျင့်အောင်ပါ အတိုင်း ရွေးချယ်၍ ကြားခံရမည်။

စောနာ့ဝန်ထမ်း - ဦးချစ်ဖြေ၊ စီမံကိန်းဌာန - ဦးမြင့်အောင်
- ဒေါ်ခင်အောင်

ဝယ်ယူရေး - ဦးကျော်စွာ၊ စောင့်ကြည့်ရေး - ဦးအောင်ကြည်မင်း
- ဦးမင်းမင်း၊ ဖိတ်ရေး - ဒေါ်အိန်
- ဒေါ်အေးအေးအေး

လုပ်ငန်းထိမ်း - ဦးမောင်ထွန်း၊ အကူအညီရေး - ဦးအံကျော်

ဘိမ်းရေး - ဒေါ်နုနုထွန်း၊ ဂြင်းရေး - ဒေါ်စန်းစန်းလင်း

ဘဏ္ဍာရေးစာရေး - ဦးအောင်သူထွန်း

အစိုးရ ကိုယ်စားလှယ် - ဦးအောင်ထွန်းမြင့်

...အစက်အခဲနှင့် မြေပြင်ဖြန့်ချိမှုများ ရေအောက်တွင် ဦးစားပေးနိုင်ပါသည်။
 ...ပေးအပ်ခြင်းဖြင့် မြေပြင်ဖြန့်ချိမှုများကို ထိန်းချုပ်နိုင်ရန် ဦးစားပေးလုပ်ငန်းများ ပြုလုပ်ခြင်း
 ဦးစားပေး (၁) စွန့်ပစ်ပစ္စည်းများ စောင့်ရှောက်ခြင်း (ကျား + ၂၀)
 (၂) ကျေးဇူးတင်ပေးခြင်း (ကျား + ၂၀)
 (၃) ကျေးဇူးတင်ပေးခြင်း (ကျား)
 (၄) အစီအစဉ် (၆) ကျား (၆)
 (၅) အစီအစဉ် (ကျား + ၂၀)
 (၆) ကျေးဇူးတင်ပေးခြင်း (ကျား)
 ကို ဖြစ်ကြပါသည်။

နောက်လအစည်းအဝေးပြုလုပ်မည့်

(နေ့ရက်/အချိန်/နေရာ)။

အစည်းအဝေးမှတ်တမ်းတင်သူ

လက်မှတ် *[Signature]*

အမည် ဦးစိုးစန်းစော

ရာထူး လူမှုရေးနှင့် ဖွံ့ဖြိုးရေးဗဟိုဌာန

လူထုဗဟိုပြုစီမံကိန်း၊ စေတုတ္တရာမြို့နယ်
အစည်းအဝေးမှတ်တမ်း

အစည်းအဝေး၏ ရည်ရွယ်ချက်	တတိယ နှစ်စီမံကိန်း ဖိတ်ဆက်အစည်းအဝေး
ကျေးရွာအမည်/ ကျေးရွာအုပ်စုအမည်	ချိုကျေးရွာ / ချိုကျေးရွာနယ်စု
နေ့စွဲ။ ၁၆ . ၁၂ . ၂၀၁၆ .	နေရာ။ ချိုကျေးရွာနယ်စု
တက်ရောက်သူဦးရေ။ ကျား (၂၇) ဦး မ (၉၄) ဦး ပေါင်း (၁၂၀) ဦး	အချိန်။ ၈ နာရီ မှ ၄ : ၃၀ ထိ

အစည်းအဝေးအစီအစဉ်များ

- (၁) ချိုကျေးရွာနယ်စု ဗဟိုဖွဲ့စည်းမှု အဖွဲ့အစည်း ဖြေကြားခြင်း
- (၂) စီမံကိန်း၏ ရည်ရွယ်ချက်နှင့် စက်ဝန်းကူး ဖိတ်ဆက်ခြင်း
- (၃) ယူဇွန်ရေ၊ စရင်၊ မြေဓာတ်ဖြည့်ဆည်းခြင်း
- (၄) စခန်းအစီအစဉ်၊ အဖွဲ့အစည်းချုပ်ကွပ်မှု၊ လုပ်ငန်းခွဲများစေ့ထုတ်ခြင်း
- (၅) အကျိုးဝင်သည်၊ စီမံကိန်းများနှင့် အကျိုးမဝင်သည်၊ စီမံကိန်းလုပ်ငန်းခွဲများ၊ ကူးရွင်းဖြည့်ခြင်း
- (၆) ကျေးရွာ ဗဟိုဖွဲ့စည်းမှု လုပ်ငန်းခွဲများနှင့် အကျိုးဝင်သည်၊ လုပ်ငန်းခွဲများအား နှိုင်းယှဉ်ပေးပြီး ဖြေကြားချက်များ
- (၇) ကျေးရွာ စီမံကိန်း အထောက်အကူ ဖြည့်ဆည်းပေးမည့် ဖွဲ့စည်းမှုများ
- (၈) အဖွဲ့အစည်းများ ဖွဲ့စည်းခြင်း နှင့် စရင်းစာရင်း ရှိသမျှ ဖြေကြားခြင်း

ဆွေးနွေးချက်များ

..... ချိုကျေးရွာ၊ ကျေးရွာနယ်စု နယ်စုအဖွဲ့အစည်း ဖွဲ့စည်းခြင်းနှင့် ဖြေကြားခြင်း
 ချိုကျေးရွာ သို့မဟုတ် အခြားကျေးရွာများ၏ စီမံကိန်းတွင် ပါဝင်ခြင်း၊ အကျိုးမဝင်ခြင်း၊ အကျိုးခံစားခွင့်
 ရှိသော်လည်း အကျိုးမခံစားရခြင်း၊ အကျိုးမခံစားရခြင်း၊ အကျိုးမခံစားရခြင်း၊ အကျိုးမခံစားရခြင်း
 ဆောင်ရွက်ခြင်း၊ အကျိုးမခံစားရခြင်း၊ အကျိုးမခံစားရခြင်း၊ အကျိုးမခံစားရခြင်း၊ အကျိုးမခံစားရခြင်း
 ကြားခဲ့ပါသည်။ ထို့နောက် လူထုဗဟိုဖွဲ့စည်းမှုများ ဖြေကြားခြင်း၊ အကျိုးမခံစားရခြင်း၊ အကျိုးမခံစားရခြင်း
 စီမံကိန်း၏ ရည်ရွယ်ချက်နှင့် စီမံကိန်းစက်ဝန်းကူး ဖိတ်ဆက်ခြင်း ပါသည်။

တစ်ဆက်တည်းတွင် လူထုသည် ရုံးချုပ် ဦးကျော်မျိုး သို့မဟုတ် လူမှုရေး
 နှစ်နှစ် နှစ်နှစ် ပြုပြင် ဖွဲ့စည်း ရည်ရွယ်ချက် နှင့် လူမှုရေး နှစ်နှစ် နှစ်နှစ် ပြုပြင်
 နားကျေးစွာ သားများနှင့် ကတူဆွေးနွေးခဲ့ပါသည်။ ထို့နောက်တွင်
 လက်ထောက်နည်းပညာမှူး ဦးစောကြီး ဦးမှ ကျေးဇူးပြု၍ နေရာရခဲ့
 ကျောက် ဖြန့်ချက် လုပ်ငန်းခွဲများ ဖော်ထုတ် အဖွဲ့တွင် စီမံကိန်းတွင် ကျေး
 ဝင်သည် လုပ်ငန်းခွဲများ နှင့် ကျေးဇူးတင်သည် လုပ်ငန်းခွဲများ နားထိတ်
 ဆက်ဆွေးနွေး ရှင်းပြခဲ့ပါသည်။ ကျေးဇူးပြု၍ နည်းပညာသည် လုပ်ငန်း
 ခွဲများအား နှိုင်းယှဉ်ပေးပြီး ဖြစ် ရှေးချုပ်ခဲ့ပါသည်။ ထို့နောက်တွင်
 လူထုသည် ရုံးချုပ် ဦးကျော်မျိုး၏ လာအောင်မှ ကျေးဇူးစီမံကိန်း လက်ထောက်
 ကျေးဇူးပြုကာ ဦးစောကြီး သို့မဟုတ် ဦးမှ ကျေးဇူးတင်သည်။ ထို့နောက်တွင်
 လူထုသည် ရုံးချုပ် ဦးကျော်မျိုး သို့မဟုတ် တစ်နေ့လုံးတွင် ဆွေးနွေး
 ခဲ့သည်။ အကြောင်းကရာများ အား နှစ်ချုပ် ဖြန့်ချိ၍ သာနေ
 ၄၂၀ ကျော် တွင် နေသည်။ နားထိတ် ရည်ရွယ်ခဲ့ပါသည်။

အစည်းအဝေးဆုံးဖြတ်ချက်များ

၌င်း ယျာဉ်ပညာဖြင့် လုပ်ငန်း ခွဲစွဲ ချုပ်ကွပ် တွင် ဦးဆုံးသော

ကဆင့်လုပ်ငန်း ခွဲများမှာ ကောက် ဝါ နှစ်တွင် ဖြစ်ပါသည်။

၁။ ရွာချင်း ဆက်ထားလမ်း

၂။ စိမ်းစမ်း ရွာ သွယ်တန်းခြင်း

၃။ မျက်နှာ ကျောင်း ဆောင်

၄။ ဆိုလာဇီ

၅။ ဆင်ကြွယ်တိုက်

၆။ ရွာတွင်း လမ်း

ကောက်မက် ရွေး ချုပ်ကွပ် တွင် ကောက်မက်ဝင်များမှာ ကောက် ဝါ နှစ်တွင် ဖြစ်ပါသည်။

၁။ ဦးချစ်ကို (စီ၊ ကောက် ဥက္ကဋ္ဌ)

၂။ ဒေါ်ဖြူရီစော (စီ၊ ကောက် ဥက္ကဋ္ဌ)

၃။ ဦးဌေးဖြူ (ဝယ်ယူ ရေး ဆယ်ကောက်မက်) (ခေါင်းဆောင်)

၄။ ဦး ရှာကျော် (ဝယ်ယူ ရေး ဆယ်ကောက်မက်)

၅။ ဒေါ်နီမိန့် (စာရင်းကိုင်)

၆။ ဦးစော်ကဲ (စာရင်းကြေးစာကြီး ကြေးငယ် ရေး ဆယ်ကောက်မက်)

၇။ ဒေါ်အိမ်စို (စာရင်းကြေးစာကြီး ကြေးငယ် ရေး ဆယ်ကောက်မက်)

၈။ ဦးရဲမင်းစိုး (လည်ပတ် ထိန်း ဆိတ် ရေး ဆယ်ကောက်မက်)

၉။ ဒေါ်တိုးတိုး ဖြင့် (လည်ပတ် ထိန်း သိမ်း ရေး ဆယ်ကောက်မက်)

၁၀။ ဦးခင် သိန်းမောင် (မကြံ ဖြေချက် ဖြေရှင်းရေးတာဝန်ခံ)

၁၁။ ဒေါ်သီတာ (မကြံ ဖြေချက် ဖြေရှင်းရေးတာဝန်ခံ)

၁၂။ ဒေါ်ယုမ့်စင် (ကျေးရွာ အလှူအတန်းရေး)

၁၃။ ဦးစောင့် မြို့လဲဖြင့် (စေတနာ့ ဝန်ထမ်း)

၁၄။ ဒေါ်မိမိဖြင့် (စေတနာ့ ဝန်ထမ်း)

၁၅။ ဦးစောင့်စောင့် (ကျွန်ုပ်တို့ အဖွဲ့ ကိုယ်စားလှယ်)

.....
.....
.....
.....
.....
.....
.....
.....
.....
.....
.....
.....
.....
.....
.....
.....
.....
.....
.....
.....
.....
.....
.....
.....
.....
.....
.....
.....
.....
.....
.....
.....

နောက်လာမည့် အစည်းအဝေးပြုလုပ်မည့်

(နေ့ရက်/အချိန်/နေရာ)။

အစည်းအဝေးမှတ်တမ်းတင်သူ

လက်မှတ်
[Signature]

အမည် ဦးကျော်စိုးသူ.....

ရာထူး ...ရင်းနှီးမြှုပ်နှံရေးဦးစီးဌာန.....

လူထုဗဟိုပြုစီမံကိန်း၊ စေတနာ့ရာဇြဲနယ်
အစည်းအဝေးမှတ်တမ်း

အစည်းအဝေး၏ ရည်ရွယ်ချက်	ဝယ်ယူရေး၊ ကော်မတီဝင်များ၊ ဖြန့်လှည့်ဖွဲ့စည်းခြင်း	
ကျေးရွာအမည်/ ကျေးရွာအုပ်စုအမည်	အိုကျေးရွာ ခုတ်စု အိုကျေးရွာ	
နေ့စွဲ။	နေရာ။ အိုကျေးရွာ ခုတ်စု	
တက်ရောက်သူဦးရေ။ ကျား (၂၄) ဦး မ (၅၂) ဦး ပေါင်း (၇၆) ဦး	အချိန်။ ဧပြီလ ၂၀ (၁ : ၀၀) နာရီ မှ ဧပြီလ ၂၀ (၂ : ၃၀) ထိ	

အစည်းအဝေးအစီအစဉ်များ

- (၁) ဝယ်ယူရေး၊ ကော်မတီဝင်များထုတ်ဖော်ဖွဲ့စည်းခြင်း
- (၂) ဝယ်ယူရေး၊ ကော်မတီဝင်များ၊ နေထိုင်မှုဖြန့်ဖြူးခြင်း
- (၃) နေခြား ကော်မတီဝင်များ၊ အားထုတ်ဖော် နေထိုင်မှုဖြန့်ဖြူးခြင်း
- (၄)
- (၅)
- (၆)

ဆွေးနွေးချက်များ

လူထုစည်းရုံးရေးမှူး ဦးကျော်မျိုးသည် ဝယ်ယူရေး၊ ကော်မတီ
ဝင်များ ဖြန့်လှည့်ဖွဲ့စည်းခဲ့ပါသည်။ အစည်းအဝေးအစီအစဉ်အရ
(၁၆ - ၁၂ - ၂၀၁၆) တွင် ဖွဲ့စည်းခဲ့သည်။ ဝယ်ယူရေး၊ အယ်ကော်မတီ
နည်းစဉ် ဦးကျော်မျိုး ဦးကျော်တို့မှ ဝယ်ယူရေး၊ အယ်ကော်မတီ
နည်းစဉ် နှင့် ဖြန့်ဖြူးမှုအဖွဲ့အစည်း အောင်နိုင် ပါယု နှင့် အောင်သွင်း
လူထုစည်းရုံးရေးမှူး ဦးကျော်မျိုးသည် ဦးကျော်တို့နှင့် ဦးကျော်တို့

~~.....~~

~~.....~~
.....

- ၁) (.....)
- ၂) (.....)

.....

- ၁) (.....)
- ၂) (.....)
- ၃) (.....)
- ၄) (.....)
- ၅) (.....)
- ၆) (.....)
- ၇) (.....)
- ၈) (.....)
- ၉) (.....)
- ၁၀) (.....)
- ၁၁) (.....)
- ၁၂) (.....)
- ၁၃) (.....)
- ၁၄) (.....)
- ၁၅) (.....)

နောက်လာမည့် အစည်းအဝေးပြုလုပ်မည့်

(နေ့ရက်/အချိန်/နေရာ)။

အစည်းအဝေးမှတ်တမ်းတင်သူ

လက်မှတ် 

အမည် ဦးကျော်စွာ
..... ဦးကျော်စွာ

ရာထူး ရာထူး
..... ရာထူး



နောက်ဆက်တွဲ (၄) ခြားနားသောအပိုင်းများအတွက် ဦးစားပေးဖွံ့ဖြိုးရေးလုပ်ငန်းစဉ်များ အနှစ်ချုပ်

မူရင်းသည်အား VPSC တွင်ထားရှိရပါမည်။ အခြားဌာနများနှင့် ညှိနှိုင်းရန်အတွက် မိတ္ထီလအား TPIC သို့ပို့ရပါမည်။ MIS data အနေဖြင့်သွင်းရန်မလိုအပ်ပါ။

	အဆင့်	လုပ်ငန်း	မည်သူ ဦးစားပေးလဲ	လ / နှစ်	ကျေးရွာမှ တာဝန်ခံသူ သို့ အုပ်စု	ပြင်ပမှ မည်သူ ထောက်ပံ့ မလဲ
အခြေခံအဆောက်အအုံ	၁	စုရပ်ဆောင်	<input checked="" type="checkbox"/> မ <input checked="" type="checkbox"/> ကျား	၂၀၁၆	ကျေးရွာ	မူထုမဟုတ် စီမံကိန်း
	၂	က၊ကစ၊ ကွင်း	<input type="checkbox"/> မ <input checked="" type="checkbox"/> ကျား	၂၀၁၇	ကျေးရွာ	မူထုမဟုတ် စီမံကိန်း
	၃	မိမိစွမ်းကြံစွမ်း	<input checked="" type="checkbox"/> မ <input type="checkbox"/> ကျား	၃၀၁၈	ကျေးရွာ	မူထုမဟုတ် စီမံကိန်း
	၄	ဆိုလာဇီ	<input checked="" type="checkbox"/> မ <input checked="" type="checkbox"/> ကျား	၂၀၁၉	ကျေးရွာ	မူထုမဟုတ် စီမံကိန်း
	၅	ရွာချင်းဆက်သွယ်	<input type="checkbox"/> မ <input checked="" type="checkbox"/> ကျား	၂၀၂၀	ကျေးရွာ	မူထုမဟုတ် စီမံကိန်း
အသက်မွေးဝမ်းကျောင်းမှု/ စိုက်ပျိုးရေး	၁		<input type="checkbox"/> မ <input type="checkbox"/> ကျား			
	၂		<input type="checkbox"/> မ <input type="checkbox"/> ကျား			
	၃		<input type="checkbox"/> မ <input type="checkbox"/> ကျား			
	၄		<input type="checkbox"/> မ <input type="checkbox"/> ကျား			
	၅		<input type="checkbox"/> မ <input type="checkbox"/> ကျား			
ကျန်းမာရေး နှင့် အာဟာရ			<input type="checkbox"/> မ <input type="checkbox"/> ကျား			
	၂		<input type="checkbox"/> မ <input type="checkbox"/> ကျား			
	၃		<input type="checkbox"/> မ <input type="checkbox"/> ကျား			
	၄		<input type="checkbox"/> မ <input type="checkbox"/> ကျား			
	၅		<input type="checkbox"/> မ <input type="checkbox"/> ကျား			
ပညာရေး	၁	ကျောင်း ဇီဝစဉ်ပျိုး	<input checked="" type="checkbox"/> မ <input checked="" type="checkbox"/> ကျား	၂၀၁၆	ကျေးရွာ	မူထုမဟုတ် စီမံကိန်း
	၂		<input type="checkbox"/> မ <input type="checkbox"/> ကျား			
	၃		<input type="checkbox"/> မ <input type="checkbox"/> ကျား			
	၄		<input type="checkbox"/> မ <input type="checkbox"/> ကျား			
	၅		<input type="checkbox"/> မ <input type="checkbox"/> ကျား			