

ပြည်ထောင်စုသမ္မတမြန်မာနိုင်ငံတော် အစိုးရ
စိုက်ပျိုးရေး၊ မွေးမြူရေး နှင့် ဆည်မြောင်းဝန်ကြီးဌာန
ကျေးလက်ဒေသဖွံ့ဖြိုးတိုးတက်ရေးဦးစီးဌာန
စေတုတ္ထရာမြို့နယ်



လူထုဗဟိုပြုစီမံကိန်း
National Community Driven Development Project
(NCDDP)



ကျေးရွာဖွံ့ဖြိုးရေးအစီအစဉ်
Village Development Plan (VDP)
ချိုကျေးရွာအုပ်စုချိုချောင်းကျေးရွာ

၂၀၁၇ ခုနှစ်

စေတုတ္ထရာမြို့နယ်

မာတိကာ

၁။ မြို့နယ်မြေပုံ

၂။ ကျေးရွာမြေပုံ (တည်နေရာ)

၃။ အုပ်စုတွင်ပါဝင်သောကျေးရွာများစာရင်း

၄။ ကျေးရွာအခြေခံအချက်အလက်များ (ကျေးရွာသမိုင်းကြောင်း)

၅။ လူထုပူပေါင်းပါဝင်သော လူမှုဆန်းစစ်ခြင်းနှင့်အကဲဖြတ်ခြင်းလုပ်ငန်း (PRA/PSA)အကျဉ်းချုပ်ဇယား

၆။ ကျေးရွာဖွံ့ဖြိုးရေးအစီအစဉ်တွက်အသုံးပြုခဲ့သော PRA Tools များနှင့်တစ်ခုချင်းစီအတွက်သုံးသပ်ချက်များ

၇။ ကော်မတီဝင်များရွေးချယ်ခြင်းနှင့်ကျေးရွာဖွံ့ဖြိုးရေးအစီအစဉ်ဆောင်ရွက်မှုမှတ်တမ်းခါတ်ပုံများ

၈။ ကျေးရွာအချက်အလက် (ပုံစံ -၁)

၉။ စီမံကိန်းစက်ဝန်းအချိန်ဇယား (ပုံစံ - ၂)

၁၀။ ကျေးရွာဖွံ့ဖြိုးရေးဦးစားပေးအစီအစဉ် (ပုံစံ - ၃)

၁၁။ ကျေးရွာအုပ်စုစီမံကိန်းလုပ်ငန်းခွဲရွေးချယ်ခြင်း (ပုံစံ - ၄)

၁၂။ အစည်းအဝေးမှတ်တမ်းများ

၁၃။ ကဏ္ဍအလိုက်ဦးစားပေးဖွံ့ဖြိုးရေးလုပ်ငန်းစဉ်များ

စေတုတ္တရာမြို့နယ်ပြမြေပုံ



စေတုတ္တရာမြို့နယ်
မကျေးတိုင်း
၁ လက်မ = ၂ မိုင်ဝေး



ရည်ညွှန်းချက်

- တိုင်း/ပြည်နယ်ခြား: - - - - -
- မြို့နယ်ခြား: - · - · -
- တာဝလမ်း: = = = = =
- ကျေးရွာအုပ်စုခြားနည်း: · · · · ·
- မြို့: □
- မကျေးရွာအုပ်စု: ■
- ကျေးရွာ: ○
- မြစ်ချောင်း: ~ ~ ~ ~ ~

ချီကျေးရွာအုပ်စု အခြေပြမြေပုံ

N



S

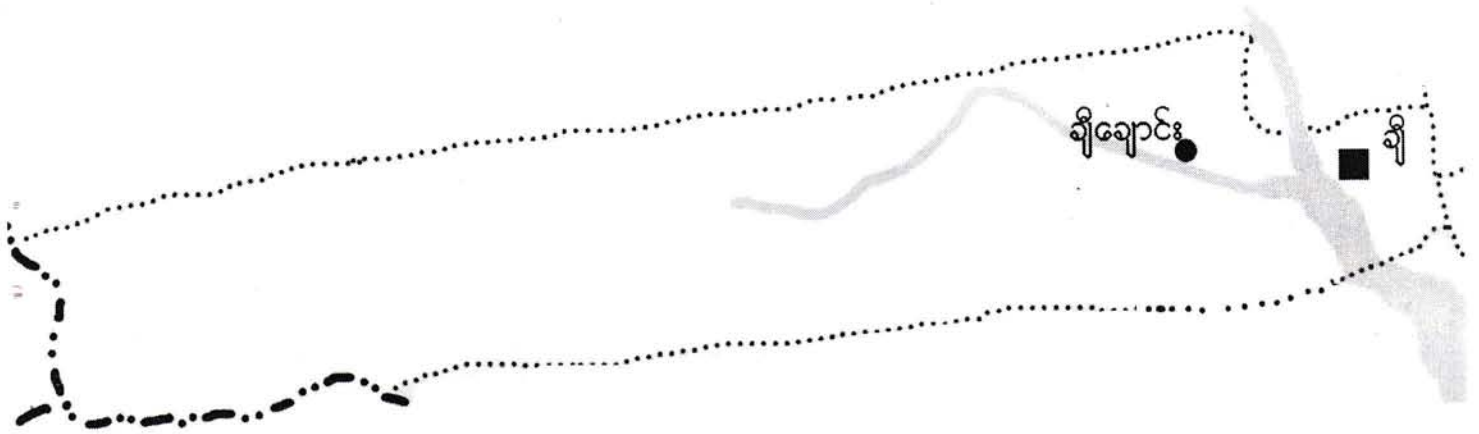

ကျေးရွာအုပ်စု



ကျေးရွာ



ကျေးရွာအုပ်စုခြားမျဉ်း

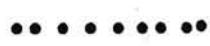

ချောင်း



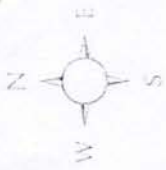

မကွေးတိုင်းဒေသကြီး၊ မင်းဘူးခရိုင်၊ စေတီတော်မြို့နယ်၊ ရှိကျေးရွာအုပ်စု၊ ရှိကျေးရွာအုပ်စု၊ ရှိကျေးရွာအုပ်စု



ကျေးရွာအုပ်စု	ကျေးရွာအုပ်စုအမျိုးအမည်	ကျေးရွာအုပ်စု		ကျေးရွာအုပ်စုအမျိုးအမည်	ကျေးရွာအုပ်စုအမျိုးအမည်	ကျေးရွာအုပ်စုအမျိုးအမည်
		ကျေးရွာအုပ်စု	ကျေးရွာအုပ်စု			
ကျေးရွာအုပ်စု	ကျေးရွာအုပ်စု	ကျေးရွာအုပ်စု	ကျေးရွာအုပ်စု	ကျေးရွာအုပ်စု	ကျေးရွာအုပ်စု	ကျေးရွာအုပ်စု
ကျေးရွာအုပ်စု	ကျေးရွာအုပ်စု	ကျေးရွာအုပ်စု	ကျေးရွာအုပ်စု	ကျေးရွာအုပ်စု	ကျေးရွာအုပ်စု	ကျေးရွာအုပ်စု

- ရွာအုပ်စု
- မင်းဘူးခရိုင်
 - ▭ မင်းဘူးခရိုင်
 - ▭ မင်းဘူးခရိုင်
 - ▭ မင်းဘူးခရိုင်
 - ▭ မင်းဘူးခရိုင်

လူထုဗဟိုပြုစီမံကိန်းမှ လူထုပူးပေါင်းပါဝင်သောနည်းဖြင့် ဒုတိယနှစ်စီမံကိန်း မိတ်ဆက်အစည်းအဝေး

(၂၀၁၆) ခုနှစ်

ကျေးရွာအုပ်စုအမည် - ချီ

ကျေးရွာအမည် - ချီချောင်း

ရက်စွဲ ၂၀၁၆.၁၁.၂၀

၁။ ကျေးရွာသမိုင်းကြောင်း

ချီချောင်း ကျေးရွာလေးသည် ရေကုတ်ကုတ် ရာဖွဲ့ နယ်၏ အနောက်အောက်
တောင် (၂၂) မိုင် အကွာတွင် ရှိပါသည်။ ချီချောင်း ကျေးရွာလေးသည် အိမ်ခြေ (၂၂)
ဒိန်းရှိပြီး လူဦးရေ စုစုပေါင်း (၉၁၁) ဦး ဖြစ်ပြီး နေထိုင်ကြပါသည်။ အုပ်
စုကွဲ (၆) ခုရှိပြီး ချီကျေးရွာမှ များချောင်း ကြီးမြစ်၏ အနောက်စွန်းမှ သို့
ချီချောင်း ရိုးတလျှောက် (၄၁) မိုင်ခန့် ဖြစ်လျှင် ချီချောင်း ဖြင့် လျှောက်လွှတ်လျှင်
ချီချောင်း ရိုးလေး၏ အောက်ဖက်မှ နေထိုင်သူများ ရှိပြီး ချီချောင်း ဖြစ်ပြီး
ချီချောင်း ကျေးရွာလေးကို တွေ့ရမည် ဖြစ်ပါသည်။

ချီချောင်း ကျေးရွာလေးကို အင်္ဂလိပ်အစိုးရ ယက်ကက် တွင် တည်ခဲ့ပြီး
ရှိပါသည်။ အင်္ဂလိပ်အစိုးရ ယက်ကက် ထိုချီချောင်း ကျေးရွာလေး၏ မနီးမဝေး
ရှိ ရှိပြီး ရိုးတလျှောက် ပေါ်တွင် သစ်တောပိုက်ခင်းများ စိုက်ခဲ့သည်ဟု
ဆိုသည်။ ထိုသစ်တောပိုက်ခင်းများကို အနီးကပ် ဖြစ်စေရန် ရှောက်
ရှာအတွက် ထိုကျေးရွာလေးကို တည်ထောင်ခဲ့သည်။ ကျေးရွာလေး၏ နံဘေးတွင်
ချီချောင်း ဟုခေါ်သော စစ်ချောင်းလေးက ကျေးရွာပိုက်ခင်း အဝင်လျှောက်ရှိပြီး
မိမိကို ချီချောင်း ကျေးရွာလေး၏ အနီးကပ် အဖွဲ့ဖြင့်
“ချီချောင်း” ဟု အမည်တွင်ခဲ့ပြီး ဖြစ်သည်ဟု ဆိုကြပါသည်။

ချီချောင်း ကျေးရွာလေး၏ ပတ်လည် အပူပိုင်း မျက်နှာတွင် မြေဇာ၊ လှ
သည်၊ ရှိပြီး ရိုးတလျှောက်ကြီး များက ပိုင်းရံထားပြီး လှပစွာ ဆက်
ဆက်လျှောက် ဆက်လျက် ဆွဲပြီး တောင်သုံး နှစ်လုံး ဖြစ်လျှင် ချီချောင်း
သာ သွားလာနိုင်ပါသည်။ ချီချောင်း ကျေးရွာလေး များ များ
တောင်ပိုက်ခင်း ၁ များ ရှိပြီး တလျှောက် လမ်းက အနည်းငယ် နှစ်စိုက်
ခင်း နေအနည်းငယ် တွင် စိုက်ပျိုးရေး လုပ်ငန်း ဖြစ်သည်ဟု ဆိုကြ
ပါသည်။

ချင်းကုမ္ပဏီ များ မှုးပေးပြီး ရှိပြီး မတော် ဖြစ်ပြီး ချီချောင်း ကျေးရွာလေး
သည် သာသနာရေး ချစ်ကြီး ကျေးရွာကုမ္ပဏီ များ များလျှင် ဖော်ပြပါ
၅၀ မြေကုမ္ပဏီ သား ပွင့်ကင်း ကြသည်။

မှတ်တမ်းတင်သူ
အမည် - ဦးဝင်းအောင်

လူထုပူးပေါင်းပါဝင်သောလူမှုဆန်းစစ်ခြင်းနှင့်အကဲဖြတ်ခြင်းလုပ်ငန်းစဉ်(PSA/PRA)အကျဉ်းချုပ်

စဉ်	အကြောင်းအရာ	ရက်စွဲ	ဦးတည်အုပ်စု	တက်ရောက်သူ			အဓိကဆွေးနွေးချက်များ
				ကျား	မ	ပေါင်း	
၁	လူမှုစီးပွားအဆင့်သတ်မှတ်ခြင်း (Wealth Ranking)		ချမ်းသာ၊ အလယ်အလတ်၊ နွမ်းပါးအုပ်စု	၂ ၁၀ ၆	- ၈ ၉	၂ ၁၈ ၁၅	ကျေးရွာလူမှုစီးပွားအုပ်စုများ၊ ခွဲခြားသတ်မှတ်နိုင်ရေးအတွက် အခြေခံစံနှုန်းများသတ်မှတ်ခြင်း ကျေးရွာသားများနှင့်အများသ ဘောတူခွဲခြားသတ်မှတ်ခြင်း
၂	ရာသီခွင်ပြပြက္ခဒိန် (Seasonal Calender)		ကော်မတီဝင်၊ အမျိုးသမီး၊ အမျိုးသားများ	၈	၈	၁၆	ရာသီဥတု၊စိုက်ပျိုးသီးနှံများ၊ လယ်ယာလုပ်ငန်းများ၊ ဝင်ငွေထွက်ငွေ၊မွေးမြူ ရေးလုပ်ငန်းများ၊
၃	ကျေးရွာလူနေမှုပြသယံဇာတမြေပုံ (social Map/Resource Map)		ရပ်မိ၊ရပ်ဖ ကော်မတီဝင်များ	၂ ၈	- ၈	၂ ၁၆	အိမ်အမျိုးအစားများ၊အခြေခံ အဆောက်အဦများ၊လမ်းပန်း ဆက်သွယ်ရေးအခြေအနေ၊ လယ်ယာမြေမြစ်ချောင်း၊ ရေတွင်းရေကန်သစ်တောများ
၄	ပြဿနာသစ်ပင် (Problem Tree)		အမျိုးသား၊ အမျိုးသမီးများ	၁၈	၁၇	၃၅	ဆွေးနွေးထားသောအခြေခံ အဆောက်အဦများနှင့်အ သက်မွေးဝမ်းကြောင်းလုပ်ငန်း များ
၅	ကျေးရွာ၏ငါးနှစ်စာဦးစားပေး အစီအစဉ်(Pair Wise)		အမျိုးသားအုပ်စု၊ အမျိုးသမီးအုပ်စု၊ လူငယ်အုပ်စု၊ ရပ်မိရပ်ဖအုပ်စု	၁၈	၁၇	၃၅	အကျိုးပြုဦးရေအကျိုးခံစားခွင့် နှင့်အဓိကလိုအပ်ချက်များပေ မူတည်ပြီးဆုံးဖြတ်သည်။
၆	အဖွဲ့အစည်းချိတ်ဆက်ပုံ (Venn Diagram)		အဖွဲ့၊ အုပ်ချုပ်ရေးအဖွဲ့၊ ကျေးရွာစီထောက် အဖွဲ့	၃ ၇	- ၈	၃ ၁၅	ကျေးရွာတွင်ရှိအဖွဲ့အစည်းများ နှင့်ဖွံ့ဖြိုးရေးလုပ်ငန်းအတွက်ချိတ် ဆက် ဆောင်ရွက်လုပ်ကိုင်မှု
၇	ပင့်ကူအိမ်ကွန်ယက် (Spider Web)		အမျိုးသား၊ အမျိုးသမီးများ	၁၈	၁၇	၃၅	အမျိုးသား၊ အမျိုးသမီးများတန်းတူအခွင့်အ ရေးရရှိမှုနှင့်မရရှိသည့်အ ကြောင်းအရင်းများ

	အမျိုးသား၊ အမျိုးသမီးများ၏ တနေ့တာလုပ်ငန်းသုံးသ ပ်မ (Men/Women timeline)		အမျိုးသား၊ အမျိုးသမီးများ			အမျိုးသား၊ အမျိုးသမီးများ၏တနေ့တာအလု ပ်ချိန်နှင့်အားလပ်ချိန်များသုံးသပ် ချက်
	အိမ်မက်ပြမြေပုံ (Dream Map)		ကျေးရွာစီထောက် အဖွဲ့ကျေးရွာလူထု			နောင်တချိန်ကျေးရွာတွင် ဖြစ်စေလိုသောအနာဂတ်မြင် ကွင်းများထည့်သွင်းရေးဆွဲခြင်း
	ကျေးရွာသမိုင်းကြောင်း (village History)		ကျေးရွာစီထောက် အဖွဲ့ကျေးရွာလူထု			ကျေးရွာဖြစ်ပေါ်လာပုံ သမိုင်းကြောင်း

ကျေးရွာ၏ အနာဂတ် ပုံရိပ် အိမ်မက်ပြ မြေပုံ ရေးဆွဲခြင်း

မြို့နယ် ~~ကျေးရွာ~~ ကျေးရွာအုပ်စု ... ~~ချီ~~..... ကျေးရွာ ~~ချီ~~ချောင်းရက်စွဲ ၂၀၁၁.၁၂.၂၀၁၆

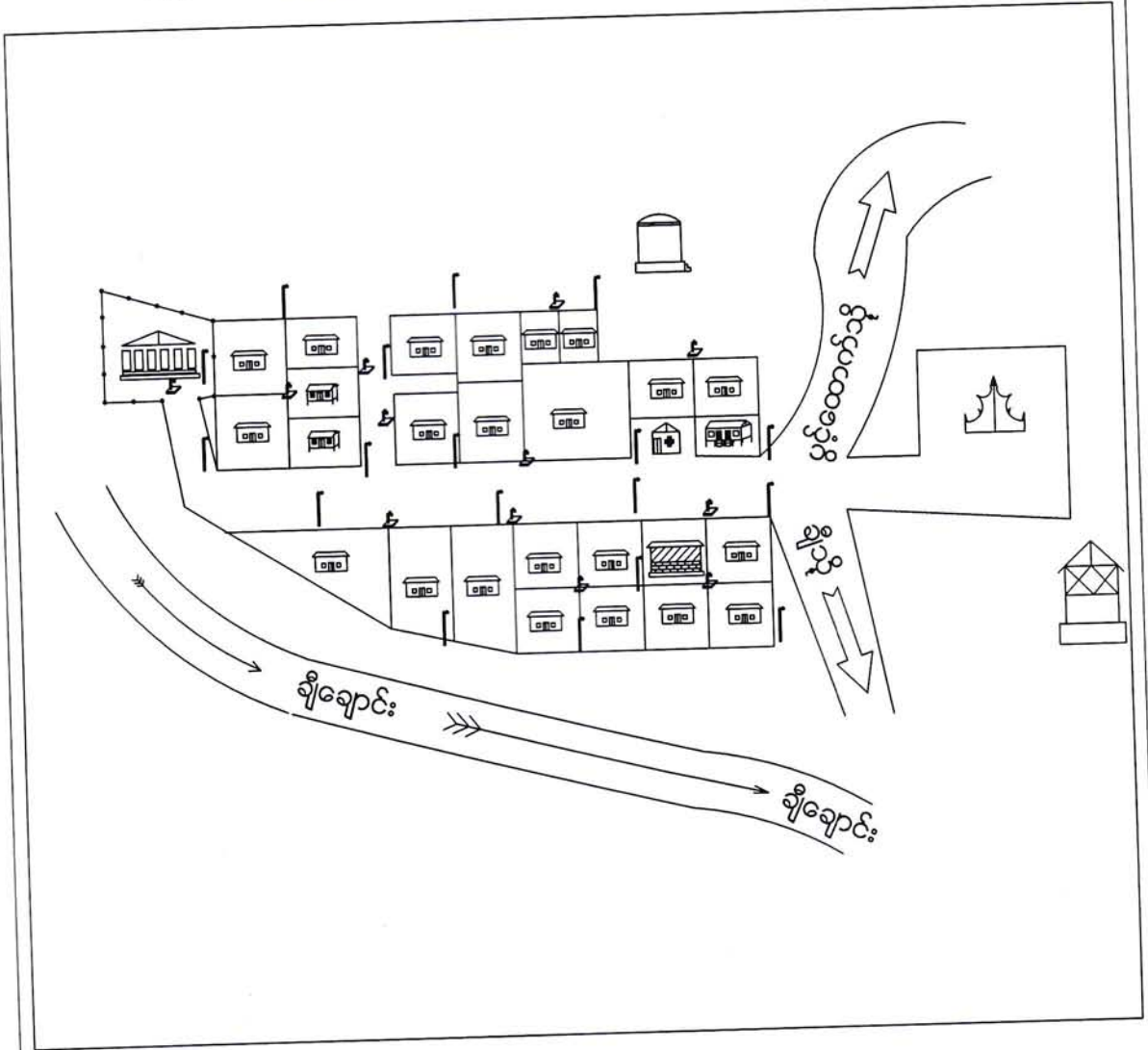

- ပါဝင်ဆွေးနွေးသူ
 ကျား - ၁၈
 မ - ၁၇
- | | | | |
|---|---------------------------------|--|-----------------------------|
|  | - ဘုန်းကြီးကျောင်း |  | - ဆိုလာမီးတိုင် |
|  | - အခြေခံပညာ မူလတန်းကျောင်း(ခွဲ) |  | - ဂါလံ ၅၀၀၀ ဆန် ရေလှောင်ကန် |
|  | - သစ်တောရုံး |  | - ရေစက်ရုံထောင် |
|  | - ဆရာမနေအိမ် |  | - စာသင်ကျောင်းခြံစည်းရိုး |
|  | - လူနေအိမ် |  | - စုရပ်ဆောင် |
|  | - ရေဂုတ် |  | - ဆေးပေးခန်း |

မကွေးတိုင်းဒေသကြီး၊ စေတုတ္ထရာမြို့နယ်၊ ချီ အုပ်စု၊ ချီချောင်း ကျေးရွာ၏ အိပ်မက်
မြေပုံ သုံးသပ်ချက်

နေ့စွဲ - ၂၆-၁-၂၀၁၆

နေရာ - ကျေးရွာအုပ်ချုပ်ရေးမှူးနေအိမ်

ချီချောင်းကျေးရွာ၏ နောက်(၅)နှစ်အတွင်းကျေးရွာဖွံ့ဖြိုးတိုးတက်မှု အဆင့်ဆင့်စိတ်ကူးအား
အောက် ပါအတိုင်း တွေ့ရှိရပါသည်။

ကျေးရွာတွင် ရေခမ်းခြောက်ချိန် အထူးသဖြင့် နွေရာသီတွင် သောက်သုံးရေ လွန်စွာ
ရှားပါးပါသည်။ သောက်သုံးရေ လုံလောက်စွာ ရရှိရန် စက်ရေတင်စနစ်အတွက် ရေတွင်း၊ ရေလှောင်
ကန်နှင့် ရေငုတ်များတပ်ဆင်ခြင်း၊ ကျေးရွာစုရပ်ဆောင် ဆောက်လုပ်ခြင်း၊ ကျေးရွာမီးလင်းရေးအတွက်
ဆိုလာ မီးတပ်ဆင်ခြင်း၊ ရွာတွင်းလမ်းကွန်ကရစ် ခင်းခြင်း၊ စာသင်ကျောင်းခြံစည်းရိုး သံဇကာ
ကာခြင်းနှင့် ပွင့်တောက်ကျေးရွာမှ ရွာခြင်းဆက်လမ်း ဖောက်လုပ်ခြင်းတို့ဖြစ်ပါသည်။ ကျေးရွာတွင်
အလုပ်အကိုင် အခွင့်အလမ်းများ ပိုမိုပေါ် ပေါက်စေရန် မွေးမြူရေးနှင့်စိုက်ပျိုး ရေးအတွက် ဈေးကွက်
နှင့် နည်းပညာများ ရရှိရန် ကျေးရွာလူထုမှ သက်ဆိုင်ရာ ဌာနများဖြင့် ချိတ် ဆက်ဆောင်ရွက်ခြင်း
တို့ကိုလည်း လုပ်ဆောင်ရန် လိုအပ်ပါသည်။ ကျေးရွာတွင် အလုပ်အကိုင်အခွင့်အလမ်းများ
ပေါများစေရန် အသက်မွေးမှုနည်းပညာ သင် တန်း များ တက်ရောက်ခြင်း။ ကျေးရွာရှိ တောင်သူများ
အလုပ်အကိုင်များ ရရှိရန်အတွက် ယာ မြေများ ဖော် ထုတ်ခြင်းနှင့် မြေဆီလွှာများကောင်းမွန်အောင်
ပြုလုပ်ခြင်းတို့ကိုလည်း ပြုလုပ် လိုကြ ပါသည်။ ဤသို့ဖြင့် ကျေးရွာတွင် ကျန်းမာရေး၊ ပညာရေး၊
စီးပွားရေး၊ လူမှုရေး၊ လမ်းပန်း ဆက်သွယ် ရေးများနှင့် လူနေမှုအခြေအနေများ ဖွံ့ဖြိုးတိုးတက်သော
ကျေးရွာတစ်ရွာဖြစ်လာမည်ဟု မျှော် လင့် မိပါတော့သည်။

ဦးဆောင်ဆွေးနွေးသူ - ကျား(၁) ဦး ၊ မ (၁)ဦး

ပါဝင်ဆွေးနွေးသူများ- ကျား (၁၇)ဦး၊ မ(၁၆)ဦး

မှတ်တမ်းတင်သူ

ဦးဝင်းအောင်



ကျေးရွာ၏ သဘာဝသယံဇာတနှင့်လူနေမှုပြ မြေပုံ ရေးဆွဲခြင်း

မြို့နယ် ~~နေရာ~~ ကျေးရွာအုပ်စု ... ~~ချို~~..... ကျေးရွာ ~~ချိုချောင်း~~ ရက်စွဲ ၂.၆.၂၀၁၆

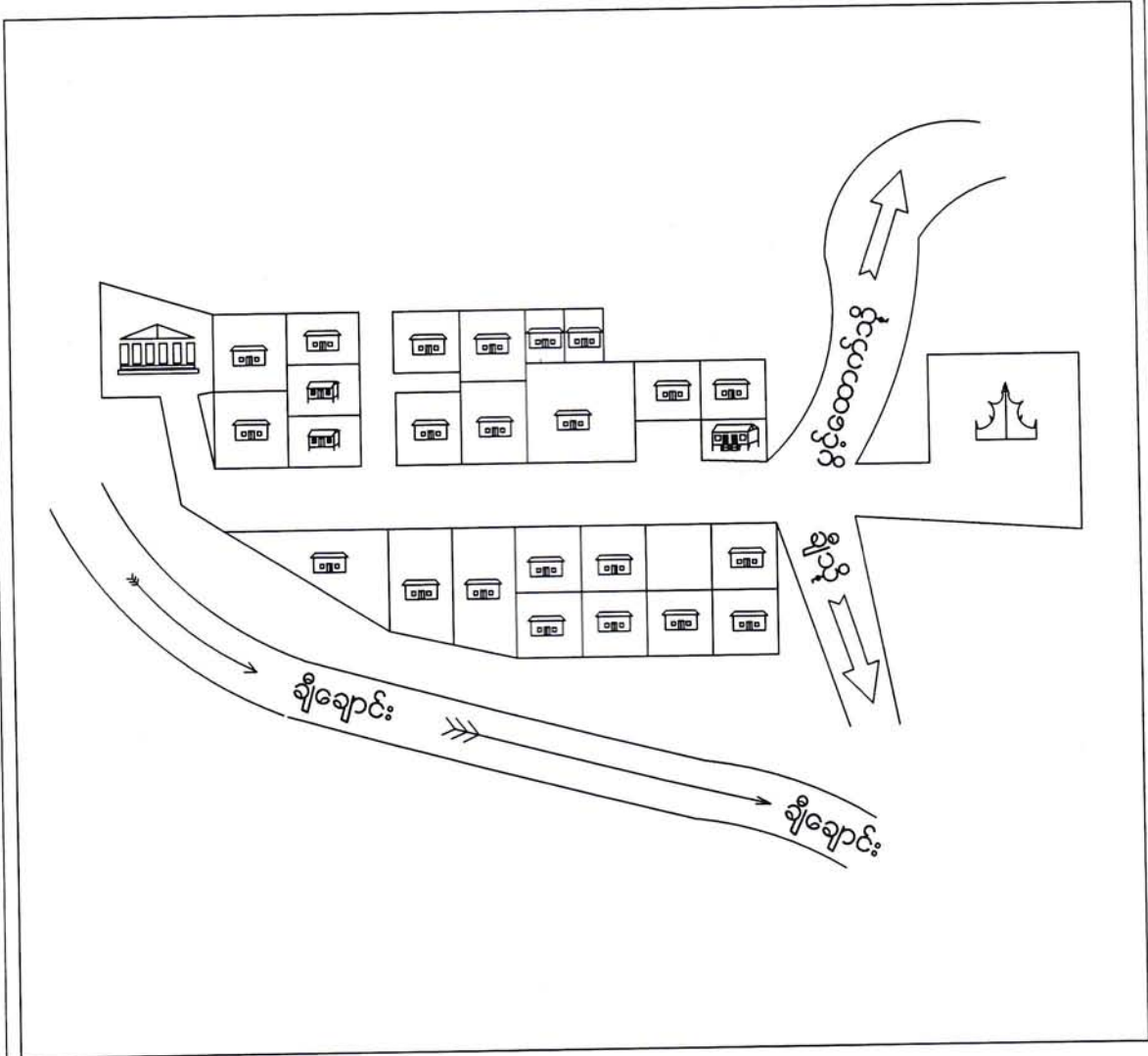

ပါဝင်ဆွေးနွေးသူ
 ကျား - ၁၈
 မ - ၁၇

-  - ဘုန်းကြီးကျောင်း
-  - အခြေခံပညာ မူလတန်းကျောင်း(ခွဲ)
-  - သစ်တောရုံး
-  - ဆရာမနေအိမ်
-  - လူနေအိမ်

မကွေးတိုင်းဒေသကြီး၊ စေတုတ္ထရာမြို့နယ်၊ ချီအုပ်စု၊ ချီချောင်းကျေးရွာ၏ အရင်းအမြစ်နှင့် လူမှုရေးပြုမြေပုံ သုံးသပ်ချက်

ရက်စွဲ- ၂၆-၁-၂၀၁၆

နေရာ - ကျေးရွာအုပ်ချုပ်ရေးမှူးနေအိမ်

ချီချောင်း ကျေးရွာတွင် အိမ်ခြေစုစုပေါင်းမှာ (၂၂)အိမ်ရှိပြီး အိမ်ထောင်စုမှာ (၂၂)စု ရှိသည်။ လူဦးရေမှာ အမျိုးသား(၄၀)ဦးနှင့် အမျိုးသမီး(၅၁)ဦး၊ စုစုပေါင်း(၉၁)ဦး ရှိပါသည်။ အမျိုးသမီး အိမ်ထောင်ဦးစီး (၂)အိမ် ရှိပါသည်။ ကျေးရွာတွင်းရှိ နေအိမ် များမှာ ပျဉ်ထောင်၊ သွပ်မိုးနှင့် ဝါးခင်းသတ္တန်မိုးအိမ် အမျိုးအစားများ ဖြစ်ပြီး ချင်းလူမျိုးများ နေထိုင်ကြပါသည်။ ကျေးရွာတွင် ဘုန်းတော်ကြီး ကျောင်းတစ်ကျောင်း ရှိပြီး ကျေးရွာလူထုအားလုံး ဗုဒ္ဓဘာသာကို ကိုးကွယ်ကြပါသည်။ ချီချောင်းကျေးရွာ၏ အဓိက အသက်မွေးဝမ်းကျောင်း လုပ်ငန်းမှာ လယ်ယာစိုက်ပျိုးခြင်းလုပ်ငန်းနှင့် ထင်းဝါးခုတ်ခြင်းလုပ်ငန်း တို့ဖြစ်ပါသည်။ ချီချောင်းကျေးရွာ၏ တောင်ဘက်၊ မြောက်ဖက်နှင့် အနောက်ဖက်တို့တွင် သစ်တောများဖြင့် ဖုံးလွှမ်းနေပြီး အရှေ့ဖက်တွင် ရွာလေးအား ကွေ့ဝိုက်စီးဆင်းနေသည့် ချီချောင်း ခေါ်စမ်းချောင်းလေး၏ မုန်းချောင်းအတွင်းသို့ စီးဝင်သော ချောင်းရိုးတည်ရှိကာ ချီကျေးရွာသို့သွားရာ လမ်းကြောင်းလည်း ဖြစ်ပါသည်။ ချီချောင်းကျေးရွာ လေးသည် အသက်မွေးဝမ်းကျောင်း လုပ်ငန်းအတွက် တောတောင်များကိုသာ အားထားရပြီး တောင်ယာလုပ်ငန်းကို အဓိကလုပ်ကိုင်ကြသော ရွာကလေး ဖြစ်ပါသည်။

သောက်သုံးရေရရှိမှု

ချီချောင်းကျေးရွာတွင် သောက်သုံးရေအတွက် မိုးရာသီနှင့် ဆောင်းရာသီတွင် ရွာ၏ တောင်ဖက်နှင့် အနောက်ဖက်တွင်ရှိ ချီချောင်းခေါ် စမ်းချောင်းလေးကိုမှီခိုအားထားနေရပြီး နွေရာသီထိုစမ်းချောင်းလေး ခမ်းခြောက်သွားသောအခါ သောက်သုံးရေ လွန်စွာရှားပါးပါသည်။

လမ်းပန်းဆက်သွယ်ရေး

ချီချောင်းကျေးရွာသည် ခြေလျှင်လမ်းကိုသာ အားထားရပါသည်။ မိုးတွင်းရာသီတွင် ခြေလျှင်ခရီးဖြင့် ပင်ခက်ခဲစွာသွားရပါသည်။

ပညာရေး

ချီချောင်း ကျေးရွာတွင် မူလတန်းကျောင်း ရှိပါသည်။ ကျေးရွာသူ၊ ရွာသားအများစုမှာ မူလတန်းပညာ အထိသာပညာသင်ကြားနိုင်ကြသည်။ လူနည်းစုသာ အလယ်တန်းနှင့်အထက်တန်းပညာကို အလယ်တန်းနှင့်အထက်တန်းကျောင်း ရှိသော တနယ်တစ်ကျေးသို့သွားကာ ဆက်လက်ဆည်း ပူးနိုင်ကြသည်။

ကျန်းမာရေး

ချီချောင်းကျေးရွာ၏ ကျန်းမာရေးအခြေအနေမှာ လမ်းပန်းဆက်သွယ်ရေး အခက်အခဲကြောင့် အရေးပေါ် အခြေ အနေတွင် နီးစပ်ရာဆေးရုံသို့ အချိန်မီ သွားရန်လွန်စွာ ခက်ခဲပါသည်။

ပြဿနာအနှစ်ချုပ်

ချီချောင်း ကျေးရွာတွင် အလုပ်အကိုင်အခွင့် အလမ်းများ နည်းပါးပါ သည်။ ကျေးရွာ သူ/ရွာသားတချို့မှာလည်း ရွှေ့ပြောင်းလုပ်သား များအဖြစ် တခြား ရပ်ရွာဒေသများ တွင် သွားရောက် လုပ်ကိုင်စားသောက်ကြရပါသည်။ ထို့ကြောင့် ချီကျေးရွာတွင် အလုပ်အကိုင် အခွင့်အလမ်းများစွာ လိုအပ်ပါသည်။

ဦးဆောင်ဆွေးနွေးသူ- ကျား (၁)ဦး၊ မ (၁)ဦး

ပါဝင်ဆွေးနွေးသူများ- ကျား (၁၇)ဦး၊ မ (၁၆)ဦး

မှတ်တမ်းတင်သူ

ဦးဝင်းအောင်



မကွေးတိုင်းဒေသကြီး၊ စေတုတ္တရာမြို့နယ်၊ ချီ အုပ်စု၊ ချီချောင်း ကျေးရွာ၏ ရာသီခွင်ပြ
ပြက္ခဒိန် သုံးသပ်ချက်

နေ့စွဲ - ၂၆-၁-၂၀၁၆
နေရာ- ကျေးရွာအုပ်ချုပ်ရေးမှူးနေအိမ်

မကွေးတိုင်းဒေသကြီး၊ စေတုတ္တရာမြို့နယ်၊ ချီ အုပ်စု၊ ချီချောင်း ကျေးရွာအုပ်ချုပ်ရေးမှူးနေအိမ်
တွင် ရာသီခွင်ပြ ပြက္ခဒိန်ဇယားအား သုံးသပ်ခြင်း အစည်းအဝေးကို ကျင်းပ ခဲ့ပါသည်။ချီချောင်း
ကျေးရွာ၏ အဓိက အသက်မွေးဝမ်းကျောင်း လုပ်ငန်းမှာ ယာလုပ်ငန်း ဖြစ်သည်။ ကဆုန်လနှင့်
နယုန်လတွင် နှမ်းနှင့်ပဲစင်းငုံ ကြဲကြပြီး ဝါဆိုလတွင် နှမ်းပေါင်း ထိုးခြင်း အလုပ်ကို လုပ်ကိုင်ကြ သည်။
ဝါခေါင်လနှင့် တော်သလင်းလများတွင် နှမ်းရိတ်ခြင်း၊ နှမ်းစည်းခြင်း၊ နှမ်း ထောင်ခြင်း၊ နှမ်းခါခြင်းတို့ကို
ပြုလုပ် ကြသည်။ သီတင်းကျွတ်လနှင့် တန်ဆောင်မုန်းလများတွင် အနှောင်းပဲ မျိုးများကိုကြဲကြပြီး
ပြာသိုလတွင် ပဲစင်းငုံကို ရိတ်သိမ်းကြသည်။

ချီချောင်း ကျေးရွာတွင် ကျွဲ၊ နွား၊ ကြက်၊ ဝက်များကိုလည်း တပိုင်တနိုင် မွေးမြူကြပါသည်။
သစ်၊ဝါးခုတ်ခြင်းလုပ်ငန်းများကို သီတင်းကျွတ်နှင့် တန်ဆောင်မုန်း လများတွင် လုပ်ကိုင် ကြပါသည်။
ချီချောင်းကျေးရွာသည် တန်ခူးလ၊ ကဆုန်လ၊ ဝါခေါင်လနှင့် လများတွင် ဝင်ငွေ အလွန် နည်းပြီး
ရာသီသီးနှံများ ပေါ်ချိန်ဖြစ်သော သီတင်းကျွတ်လနှင့်ပြာသိုလများတွင် ဝင်ငွေကောင်း ပါသည်။
ချီချောင်း ကျေးရွာ တွင် ကျင်းပလေ့ရှိသော ရာသီ ပွဲတော်များမှာ တန်ခူးလတွင် သင်္ကြန်ပွဲ၊
ဝါဆိုလတွင် ဝါဆိုသင်္ကြန်ပွဲ၊ သီတင်းကျွတ်လတွင် မီးထွန်းပွဲနှင့် တန်ဆောင်မုန်းလတွင်
ကထိန်သင်္ကြန်ပွဲများကို ကျင်းပလေ့ ရှိကြသည်။ချီချောင်း ကျေးရွာတွင် ဖြစ်လေ့ရှိသော
ရာသီဥတုအခြေအနေများမှာ တန်ခူးလ၊ ကဆုန်လ၊ သီတင်းကျွတ်လ နှင့်တပေါင်းလများတွင် ရာသီ
ဥတုသာယာပြီး နယုန်လတွင် မိုးအနည်း ငယ်ရွာသွန်းကာ ဝါဆိုလ၊ ဝါခေါင်လနှင့် တော်သ
လင်းလများတွင် မိုးရွာသွန်းမှုပိုများပါသည်။ တန်ဆောင်မုန်းလတွင် အနည်းငယ်ချမ်းအေးကာ
နတ်တော်လ၊ ပြာသိုလနှင့် တပို့တွဲလများတွင် နှင်း များ ကျသဖြင့် အလွန် ချမ်းအေးလှပါသည်။

ပြဿနာအနှစ်ချုပ်

ချီချောင်းကျေးရွာ၏ အဓိကအသက်မွေးဝမ်းကျောင်းလုပ်ငန်းမှာ မိုးရာသီတွင် နှမ်းစိုက် ပျိုးခြင်း၊
ပဲစင်း ငုံ စိုက်ခြင်းလုပ်ငန်းများကို လုပ်ကိုင်ကြပြီး ဆောင်းရာသီတွင် ဆောင်းပဲ သီးနှံများ ကိုစိုက်
ပျိုးကြပါသည်။ နှမ်းပါးသူများသည် အငှားလိုက်ခြင်း၊ ပဲပေး နှမ်း ပေးယူခြင်း၊ သစ်ဝါးခုတ်ခြင်း လုပ်ငန်း
များဖြင့် နေထိုင်စားသောက် ကြရပါသည်။

ဦးဆောင်ဆွေးနွေးသူ- ကျား (၁)ဦး၊ မ(၁)ဦး
ပါဝင်ဆွေးနွေးသူများ - ကျား (၁၇)ဦး၊ မ(၁၆)ဦး

မှတ်တမ်းတင်သူ
ဦးဝင်းအောင် 

ကျေးရွာနှင့် အဖွဲ့အစည်းများ ချိတ်ဆက်မှုပြမြေပုံ

ရက်စွဲ 26.1.2016

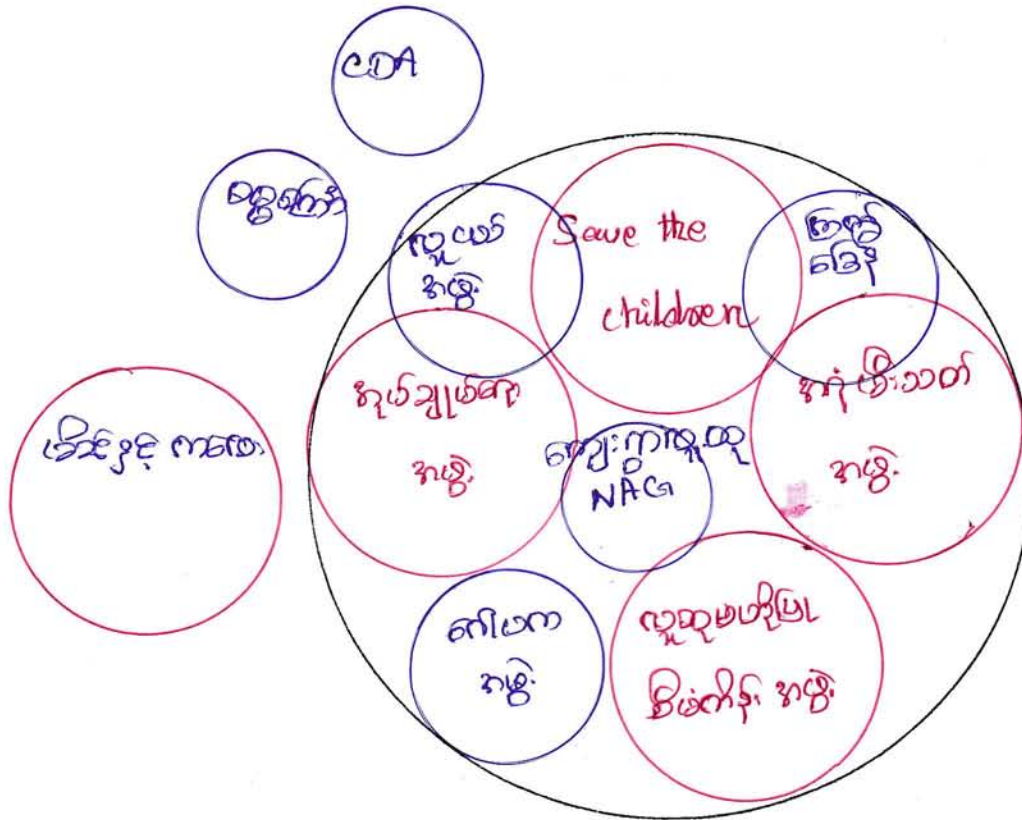

မှတ်တမ်းတင်သူ

 ဦးစိုးမောင်

မကွေးတိုင်းဒေသကြီး၊ စေတုတ္ထရာမြို့နယ်၊ ချီအုပ်စု၊ ချီချောင်းကျေးရွာ၏
အဖွဲ့အစည်းဆိုင်ရာ ချိတ်ဆက်မှု သုံးသပ်ချက်

နေ့စွဲ- ၂၆-၁-၂၀၁၆
နေရာ- ကျေးရွာအုပ်ချုပ်ရေးမှူးနေအိမ်

မကွေးတိုင်းဒေသကြီး၊ စေတုတ္ထရာမြို့နယ်၊ ချီအုပ်စု၊ ချီချောင်း ကျေးရွာတွင်ရှိသော အဖွဲ့၊
အစည်းများမှာ ကျေးရွာအုပ်ချုပ်ရေးအဖွဲ့၊လူငယ်အဖွဲ့၊ ကြက်ဖြေနီအဖွဲ့၊ အရံမီးသတ်အဖွဲ့၊ NAG
အဖွဲ့၊ CDA အဖွဲ့၊ လူထုဗဟိုပြုစီမံကိန်းအဖွဲ့၊ ကျောင်းကော်မတီအဖွဲ့၊မိခင်နှင့်ကလေးအဖွဲ့၊
ဂေါပကအဖွဲ့နှင့် Save the Children အဖွဲ့ တို့ ဖြစ်ပါသည်။ ချီချောင်း ကျေးရွာရှိ အဖွဲ့ အစည်း
များသည် ကျေးရွာ ဖွံ့ဖြိုးရေးအတွက် လုပ်ငန်းပေါ် မူတည်ပြီး တဖွဲ့နှင့် တစ်ဖွဲ့ တိုင်ပင်ဆွေးနွေးကာ
ကျေးရွာသူရွာသားများကိုဦးဆောင်လျက် အတူတကွ ပူးပေါင်းလုပ်ဆောင် ကြပါသည်။

ဦးဆောင်ဆွေးနွေးသူ - ကျား (၁)ဦး၊ မ (၁) ဦး
ပါဝင်ဆွေးနွေးသူ - ကျား (၁၇) ဦး၊ မ (၁၆) ဦး

မှတ်တမ်းတင်သူ
ဦးဝင်းအောင် 

ကျေးရွာ၏အနာဂတ်ရူပါရုံမြင်ကွင်းဖော်ထုတ်ခြင်း

(၅)နှစ်တာမြင်ကွင်းပုံ

ရက်စွဲ ၉.၆.၂၀၁၆

အချိန်	အမျိုးသမီး တစ်နေ့တာ လုပ်ဆောင်ချက်
၁:၀၀	အိပ်ချိန်
၂:၀၀	။
၃:၀၀	။
၄:၀၀	။
၅:၀၀	အိပ်ယာထ ၊ မျက်နှာသစ် ၊ မျက်စာစား
၆:၀၀	ယာသွားချိန်
၇:၀၀	ကလုပ်လုပ်ချိန်
၈:၀၀	။
၉:၀၀	။
၁၀:၀၀	။
၁၁:၀၀	ယာမပြန်ချိန်
၁၂:၀၀	ကစားပူချိန်
၁၃:၀၀	စားကျောင်းသွား
၁၄:၀၀	လုပ်ငန်းခွင်သွားချိန်
၁၅:၀၀	ကလုပ်လုပ်ချိန်
၁၆:၀၀	စားကျောင်းပြန်
၁၇:၀၀	ပြေးပြေးစီးစီး လှေခါးချိန်
၁၈:၀၀	တမင်းစား
၁၉:၀၀	အော်လမ်းကြည့်
၂၀:၀၀	။
၂၁:၀၀	အိပ်ချိန်
၂၂:၀၀	။
၂၃:၀၀	။
၂၄:၀၀	။

အချိန်	အမျိုးသား တစ်နေ့တာ လုပ်ဆောင်ချက်
၁:၀၀	အိပ်ချိန်
၂:၀၀	။
၃:၀၀	။
၄:၀၀	အိပ်ယာထ ၊ တမင်းချက်
၅:၀၀	တမင်းထုပ် ၊ မျက်စာစား
၆:၀၀	ယာသွားချိန်
၇:၀၀	ကလုပ်လုပ်ချိန်
၈:၀၀	။
၉:၀၀	။
၁၀:၀၀	။
၁၁:၀၀	ယာမပြန် ၊ ရေခဲ
၁၂:၀၀	ကစားပူ
၁၃:၀၀	စားကျောင်း ၊ တမင်းချက်ရုံပြန်
၁၄:၀၀	အဝတ်လျှော်
၁၅:၀၀	တမင်းချက်
၁၆:၀၀	ကလေးတမင်းကျေး
၁၇:၀၀	ပြေးချိန်
၁၈:၀၀	တမင်းစား
၁၉:၀၀	ကစားပူ ၊ အော်လမ်းကြည့်
၂၀:၀၀	။ ။
၂၁:၀၀	အိပ်ချိန်
၂၂:၀၀	။
၂၃:၀၀	။
၂၄:၀၀	။

မှတ်တမ်းတင်သူ

 ဦးဝင်းမောင်

မကွေးတိုင်းဒေသကြီး၊ စေတုတ္ထရာမြို့နယ်၊ ချီ အုပ်စု၊ ချီချောင်း ကျေးရွာ၏ အမျိုးသား၊
အမျိုးသမီး တစ်နေ့ တာ အလုပ်ချိန်ဇယား သုံးသပ်ချက်

နေ့စွဲ - ၂၆-၁၂-၁၆
နေရာ - ကျေးရွာအုပ်ချုပ်ရေးမှူးနေအိမ်

ချီချောင်းကျေးရွာ၏ အမျိုးသားနှင့် အမျိုးသမီးများ၏ တစ်နေ့တာ အလုပ်ချိန် ဇယား သုံးသပ်ခြင်း အစည်းအဝေးကို ကျေးရွာဘုန်းတော်ကြီးကျောင်းတွင် ကျင်းပခဲ့ပါသည်။ ချီချောင်း ကျေးရွာရှိ အမျိုးသ မီး များ သည် မနက်(၄)နာရီတွင် အိပ်ယာထပြီး ထမင်းချက်ကြသည်။ မနက်(၅) နာရီတွင် နံနက် စာထမင်းစား သောက်ပြီး လယ်ယာလုပ်ငန်းခွင်သို့ သွားကြသည်။ မနက် (၁၀)နာရီတွင် အလုပ်မှ ပြန်ကာ အိမ်ရောက်လျှင် ထမင်းဟင်း များချက်ပြုတ်ပြီး နေ့လည် (၁၂) နာရီတွင် စားသောက်၍ အနားယူကြပါသည်။ နေ့လည် (၂)နာရီတွင် လုပ်ငန်းခွင်ပြန်ဝင်ပါသည်။ ည နေ(၅)နာရီတွင် အလုပ် သိမ်းကာ အိမ်ပြန် ပြီး ညစာအတွက် ထမင်းဟင်းများ ချက်ပြုတ်ပါသည်။ ပြီးနောက် အဝတ်လျှော်ခြင်း၊ ရေခပ်၊ ရေချိုး ခြင်းများ ပြုလုပ် ပါ သည်။ ည(၇)နာရီတွင် ညစာ စားကာ ည(၈)နာရီတွင်မိသားစုများ စကားဝိုင်းဖွဲ့ ၍ နောက်တစ်နေ့ အတွက် အလုပ်များကိုစီစဉ်ကြပြီး ည(၉)နာရီတွက် ဘုရားရှိခိုးပြီး အနားယူအိပ်စက်ကြပါသည်။ ထို့ကြောင့် ချီချောင်း ကျေးရွာ ရှိ အမျိုးသမီးများ၏ တစ်နေ့တာအလုပ်ချိန်သည် (၁၁) နာရီရှိပါသည်။ ချီချောင်းကျေးရွာရှိ အမျိုး သားများသည် မနက်(၅)နာရီ တွင်အိပ် ယာထပြီး နံနက် စာစား သောက်ကြပါသည်။ ပြီးနောက် ယာခင်း သို့သွားရောက်၍ လုပ်ငန်းခွင်ဝင်ကြပါသည်။ နေ့လည် (၁၁)နာရီတွင်လုပ်ငန်းခွင်မှပြန်လာကာ ရေမိုးချိုးပြီး (၁၂)နာရီတွက် နေ့လည် စာစား သောက်၍ အနားယူကြပါသည်။ မွန်းလွဲ(၂)နာရီတွင် လုပ်ငန်းခွင် ပြန် လည်ဝင်ရောက် လုပ် ကိုင်ကြပါသည်။ ညနေ(၅)နာရီတွင် အလုပ်မှ ပြန်ကာ ရေမိုး ချိုး၍ ည(၇)နာရီတွင် ညစာစားကြပါသည်။ ည(၈)နာရီတွင် မိသားစုလုပ်ငန်းအကြောင်း ဆွေးနွေး ၍ ည (၉)နာရီတွင်အနားယူ အိပ် စက်ကြ ပါသည်။

ချီချောင်း ကျေးရွာရှိ အမျိုးသားများ၏ တစ်နေ့တာအလုပ်ချိန်သည်(၁၁)နာရီ ရှိပါသည်။ ချီချောင်း ကျေးရွာရှိ အမျိုးသမီးများနှင့် အမျိုးသားများသည် တစ်နေ့တာ အလုပ်ချိန် တူညီစွာ လုပ်ငန်းများ ဆောင် ရွက်လုပ်ကိုင် နေကြကြောင်း တွေ့ရှိရပါသည်။

ဦးဆောင်ဆွေးနွေးသူ- ကျား(၁) ၊ မ (၁)ဦး

ပါဝင်ဆွေးနွေးသူများ- ကျား (၁၇)ဦး၊ မ (၁၆)ဦး

မှတ်တမ်းတင်သူ
ဦးဝင်းအောင် 

ပင်ကူအိမ် သုံးသပ်ခြင်း (Cobweb)

အမျိုးသမီး အဖွဲ့ / အမျိုးသား အဖွဲ့

ရက်စွဲ ၂၆. ၁. ၂၀၁၆

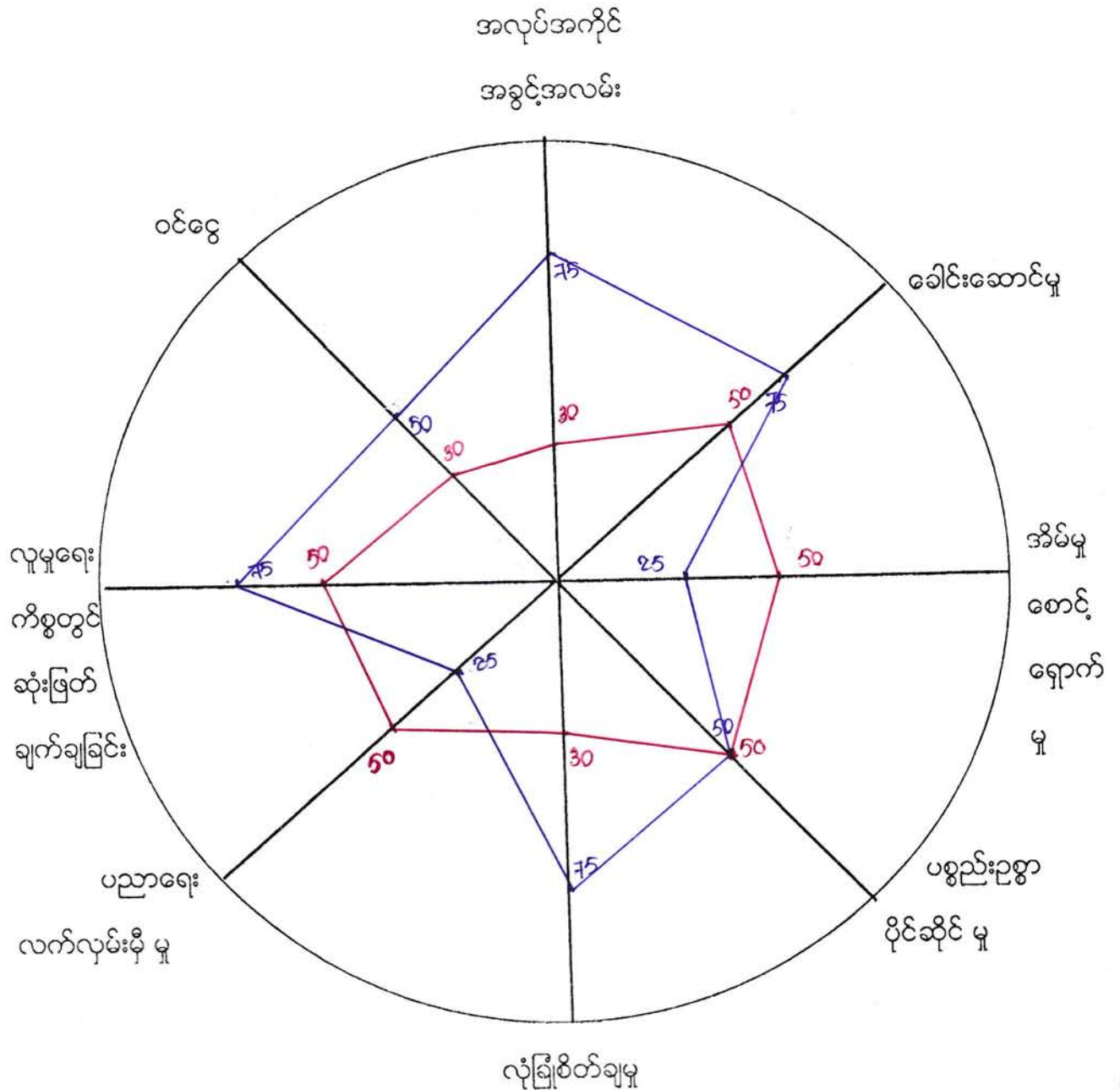

— အမျိုးသား
— အမျိုးသမီး

မကွေးတိုင်းဒေသကြီး၊ စေတုတ္တရာမြို့နယ်၊ ချီအုပ်စု၊ ချီချောင်း ကျေးရွာ၏ အမျိုးသား၊ အမျိုးသမီး ကဏ္ဍအခြေအနေ သုံးသပ်ချက်

- ရက်စွဲ- ၂၆-၁-၂၀၁၆
- အစည်းအဝေးစတင်ချိန်- နေ့လည် ၂ နာရီ
- စတင်ဆွေးနွေးချိန်- နေ့လည် ၂ နာရီ
- ပြီးဆုံးချိန် - နေ့လည် ၂ : ၄၅ နာရီ
- ကြာချိန် - ၄၅ မိနစ်
- နေရာ - ကျေးရွာအုပ်ချုပ်ရေးမှူးနေအိမ်

ချီချောင်းကျေးရွာတွင် အမျိုးသားနှင့် အမျိုးသမီးများ၏ ကဏ္ဍအခြေအနေ သုံး သပ် ချက်များကို ခေါင်းစဉ်(၈)ခုဖြင့် ဆွေးနွေးခဲ့သည်။ (၁)အလုပ်အကိုင်အခွင့်အလမ်းရရှိမှု၊ (၂)ခေါင်းဆောင်နိုင်မှု အခြေ အနေ၊ (၃)အိမ်မှုကိစ္စဆောင်ရွက်မှု၊ (၄)ပစ္စည်းဥစ္စာပိုင်ဆိုင်မှု၊ (၅) လုံခြုံ စိတ်ချရမှု၊ (၆)ပညာသင်ကြားခွင့် ရရှိမှု၊ (၇)လူမှုရေးကိစ္စတွင် ဆုံးဖြတ်ချက်ချနိုင်မှုနှင့် (၈) ဝင်ငွေ ရရှိမှုတို့ ဖြစ်သည်။

(၁)အလုပ်အကိုင်အခွင့်အလမ်းရရှိမှု

ချီချောင်း ကျေးရွာ၏ အမျိုးသားနှင့်အမျိုးသမီးများ အလုပ်အကိုင်အခွင့်အလမ်းရရှိမှုသုံးသပ် ချက်တွင် အမျိုးသားများသည် (၇၅)ရာခိုင်နှုန်းရရှိပြီး အမျိုးသမီးများသည် (၃၀) ရာခိုင်နှုန်းရရှိ သည်။ အမျိုးသမီး များသည် အမျိုးသားများထက် အလုပ်အကိုင်အခွင့်အလမ်းရရှိမှုနည်းနေခြင်း မှာ ကျေးရွာ တွင်ရှိသော လုပ်ငန်းများမှာ အမျိုးသားများသာ ဆောင်ရွက်နိုင်သောလုပ် ငန်းများဖြစ်ခြင်း၊ လုပ်အားခ ပေး ချေရာတွင် အမျိုးသားများက လုပ်အားခပို၍ရခြင်း၊ အမျိုးသမီးများ လုပ်ကိုင် ဆောင်ရွက်နိုင်သော လုပ်ငန်း နည်းပါးခြင်းတို့ကြောင့် ဖြစ်သည်။

(၂)ခေါင်းဆောင်နိုင်မှု အခြေအနေ

ချီချောင်း ကျေးရွာ၏ အမျိုးသားနှင့် အမျိုးသမီးများ ခေါင်းဆောင်နိုင်မှု အခြေအနေသုံးသပ် ချက်တွင် အမျိုးသားများသည် (၇၅)ရာခိုင်နှုန်းရရှိပြီး အမျိုးသမီးများသည် (၅၀)ရာခိုင်နှုန်းရရှိ သည်။ အမျိုးသမီးများသည် အမျိုးသားများထက် ရပ်ရွာကိစ္စများတွင် ခေါင်းဆောင်နိုင်မှုအခြေအနေ နည်းနေ ရခြင်းမှာ အမျိုးသားများသည် ရပ်ရွာ သာရေးနာရေးကိစ္စများတွင် ခေါင်းဆောင်အဖြစ်ပါဝင် ဆောင်ရွက်နိုင်ခြင်း၊ အမျိုးသမီးများသည် နေ့စဉ် အိမ်မှုကိစ္စများကို ဆောင်ရွက်ကြရသဖြင့် ရပ်ရွာ အရေး ကိစ္စများတွင် ပါဝင်ဆောင်ရွက်မှု နည်းသောကြောင့် ဖြစ်သည်။

(၃)အိမ်မှုကိစ္စဆောင်ရွက်မှု

ချီချောင်း ကျေးရွာ၏ အမျိုးသားနှင့် အမျိုးသမီးများ အိမ်မှုကိစ္စဆောင်ရွက်မှုသုံးသပ် ချက် တွင် အမျိုး သားများသည် (၅၀) ရာခိုင်နှုန်း ရရှိပြီး အမျိုးသမီးများသည် (၂၅)ရာခိုင်နှုန်း ရရှိ သည်။ အမျိုး သမီးများသည် နေ့စဉ် အိမ်မှုကိစ္စ လုပ်ငန်းများဖြစ်သော ထမင်းဟင်းချက်၊ အဝတ်လျှော် အိမ်သန့်ရှင်းရေး၊ သား၊ သမီး ဝေယျာဝစ္စများကို နေ့စဉ်ဆောင်ရွက် ကြရသည်။ အမျိုးသားများ သည်

မိသားစု စားဝတ်နေရေး အတွက် ဝင်ငွေရသော လုပ်ငန်းများကိုသာ လုပ်ကိုင် ဆောင်ရွက်ကြသဖြင့် အိမ်မှု ကိစ္စများကို မဆောင်ရွက်နိုင်ကြပါ။

(၄)ပစ္စည်းဥစ္စာပိုင်ဆိုင်မှု

ချီချောင်း ကျေးရွာ၏ အမျိုးသားနှင့်အမျိုးသမီး၏ ပစ္စည်းဥစ္စာပိုင်ဆိုင်မှု သုံးသပ်ချက်တွင် အမျိုးသား(၅၀)ရာခိုင်နှုန်း၊ အမျိုးသမီး(၅၀)ရာခိုင်နှုန်း ရရှိသည်။ အိမ်တွင်ရှိသော ပစ္စည်းဥစ္စာများ ကို အမျိုးသား နှင့် အမျိုးသမီး တန်းတူညီတူ ပိုင်းဆိုင်ခွင့် ရရှိပါသည်။

(၅)လုံခြုံစိတ်ချရမှု

ချီချောင်း ကျေးရွာ၏ အမျိုးသားနှင့် အမျိုးသမီးများ၏ လုံခြုံစိတ်ချရမှု သုံးသပ်ချက်တွင် အမျိုးသား များသည် (၇၅)ရာခိုင်နှုန်းရရှိပြီး အမျိုးသမီးများသည် (၃၀)ရာခိုင်နှုန်းရရှိပါသည်။ အမျိုးသမီးများ၏ ခန္ဓာ ဗေဒ ဖွဲ့စည်းပုံကြောင့် လုံခြုံစိတ်ချရမှုနည်းသဖြင့် တစ်ဦးတည်းသွားလာရေး တွင် အဆင်မပြေခြင်း ဖြစ်ပါသည်။

(၆)ပညာသင်ကြားခွင့်ရရှိမှု

ချီချောင်း ကျေးရွာ၏ အမျိုးသားနှင့် အမျိုးသမီးများ၏ ပညာသင်ကြားခွင့်ရရှိမှုသုံးသပ်ချက်တွင် အမျိုးသား များသည် (၂၅)ရာခိုင်နှုန်းရရှိပြီး အမျိုးသမီးများသည် (၅၀)ရာခိုင်နှုန်းရရှိသည်။ ချီချောင်း ကျေးရွာတွင်ရှိသော အမျိုးသားများနှင့် အမျိုးသမီးများသည် ပညာသင်ကြားခွင့်တွင် အမျိုးသမီးများက အမျိုးသားများထက် (၂၅)ရာနှုန်းပိုမို ရရှိကြပါသည်။

(၇)လူမှုရေးကိစ္စများတွင် ဆုံးဖြတ်ချက်ချနိုင်မှု

ချီချောင်း ကျေးရွာ၏ အမျိုးသားနှင့် အမျိုးသမီးများ လူမှုရေးကိစ္စများတွင် ဆုံးဖြတ် ချက်ချနိုင်မှု သုံးသပ် ချက်တွင် အမျိုးသားများသည် (၇၅)ရာခိုင်နှုန်းရရှိပြီး အမျိုးသမီးများ သည်(၅၀)ရာခိုင်နှုန်း ရရှိပါသည်။ အမျိုးသမီးများသည် လူမှုရေးကိစ္စများတွင် ဆုံးဖြတ်ချက်ချနိုင်မှု ရာခိုင်နှုန်းနည်းနေခြင်းမှာ ကျေးရွာရှိ အဖွဲ့အစည်းများတွင် အမျိုးသားများ ခေါင်ဆောင်ပါဝင်ခြင်းနှင့် အမျိုးသားများ ၏ ဆုံးဖြတ် ချက်များဖြင့်သာ ညှိနှိုင်းဆောင်ရွက်သောကြောင့် ဖြစ်ပါသည်။

(၈)ဝင်ငွေရရှိမှု

ချီချောင်း ကျေးရွာ၏ အမျိုးသားနှင့် အမျိုးသမီးများ ဝင်ငွေရရှိမှုသုံးသပ်ချက်တွင် အမျိုးသားများ သည်(၅၀)ရာခိုင်နှုန်းရရှိပြီး အမျိုးသမီးများသည်(၃၀)ရာခိုင်နှုန်း ရရှိသည်။ အမျိုးသမီးများသည် အမျိုးသား များထက် ဝင်ငွေရရှိမှု ရာခိုင်နှုန်းနည်းနေခြင်းမှာ ကျေးရွာတွင်း လုပ်သားငှားရမ်းကြ ရာတွင် အမျိုးသား များကိုသာ ငှားရမ်းကြခြင်း၊ အမျိုးသမီးများလုပ်ကိုင်ဆောင်ရွက်နိုင်သော လုပ် ငန်းရှားပါးခြင်းနှင့် အမျိုး သား၊ အမျိုးသမီး လုပ်အားခ မတူညီခြင်းတို့ကြောင့် ဖြစ်သည်။

ဦးဆောင်ဆွေးနွေးသူ-ကျား(၁)ဦး၊မ(၁)ဦး မှတ်တမ်းတင်သူ

ပါဝင်ဆွေးနွေးသူများ-ကျား(၄၀)ဦး၊မ(၄၀)ဦး ဦးဝင်းအောင်

ဥစ္စာနေအဆင့် ခွဲခြားမှု စံနမူနာပုံစံ

မြို့နယ် ကျေးရွာအုပ်စု ကျေးရွာ ရက်စွဲ

အကြောင်းအရာ	ချမ်းသာ	အလယ်အလတ်	နွမ်းပါး
နေအိမ်အခြေအနေ	၁၅ နေရာ၊ ၂ ယူနစ်	၁၅ နေရာ၊ ၂ ယူနစ် ၁၀ နေရာ၊ ၂ ယူနစ်	၁၀ နေရာ၊ ၂ ယူနစ် ၀၅ နေရာ၊ ၂ ယူနစ်
စက်ပစ္စည်းပိုင်ဆိုင်မှု	-	-	-
လယ်ယာမြေပိုင်ဆိုင်မှု	၂ ဧက	၁.၅ ဧက	၀.၅ ဧက
ကျွဲ၊ နွား ပိုင်ဆိုင်မှု	ခိုင်းနွား ၀၅ ခု၊ ဖျော့နွား ၂ ခု	ခိုင်းနွား ၀၅ ခု	ခိုင်းနွား ၀၅ ခု
တနှစ်ပျမ်းမျှဝင်ငွေ	၁၅ သိန်း	၁၀ သိန်း	၆ သိန်း
စားနပ်ရိက္ခာပူလုံမှု	နှစ်ပတ်လည်	နှစ်ပတ်လည်	၈ လစာ ခန့်
စုစုပေါင်းအိမ်ထောင်စု	၂	၉	၉

မကွေးတိုင်းဒေသကြီး၊ စေတုတ္တရာမြို့နယ်၊ ချီအုပ်စု၊ ချီချောင်းကျေးရွာ၏ ဥစ္စာဓန
အဆင့်ခွဲခြားမှု သုံးသပ်ချက်

နေ့စွဲ- ၂၆-၁-၂၀၁၆

နေရာ- ကျေးရွာအုပ်ချုပ်ရေးမှူးနေအိမ်

ချီချောင်း ကျေးရွာ၏ အဓိက အသက်မွေးဝမ်းကျောင်းလုပ်ငန်းမှာ ယာစိုက်ပျိုးခြင်းလုပ်ငန်း ဖြစ်ပါ သည်။ ချီချောင်း ကျေးရွာတွင် တပိုင်တနိုင်စိုက်ပျိုးရေး နှင့်သီးနှံထွက်ကုန် ရောင်းဝယ် ရေးလုပ်ငန်းများ လုပ်ကိုင်ကြပါသည်။ မိုးရာသီတွင် အဓိက နမ်းစိုက်ပျိုးခြင်းလုပ်ငန်းကို လုပ် ဆောင် ကြပါသည်။ ချီချောင်း ကျေးရွာတွင် နေအိမ်အခြေအနေ များမှာ ပျဉ်ကာသွပ်မိုး အိမ်များ ဆောက် လုပ်နေထိုင်ကြပါသည်။ တချို့အိမ် ထောင်စုများမှာ ဝါးထရံကာ၊ သက်ကယ်မိုးများဖြင့် ဆောက်လုပ် နေထိုင်ကြ ပါသည်။ အချို့လူများသည် ယာဇကအနည်းငယ်သာ ပိုင်ဆိုင်ကြပြီး လက်လုပ် လက်စားသမား သာ များပါသည်။ လက်လုပ်လက် စားသမားများသည် နေ့စားလုပ်အားခယူ၍ ယာဇက များများပိုင်သူများထံတွင် ရာသီသီးနှံပေါ် မူတည်လျက် နေ့စားအငှား လုပ်ကိုင်ကြပါသည်။ စိုက် ပျိုးချိန် ကုန်လျှင် အလုပ်ရှား ပါးလာသောအခါ အချို့က အခြားဒေသများသို့ ကျပန်းအလုပ်များ သွားရောက် လုပ်ကိုင် ကြပါသည်။

ပြဿနာအနှစ်ချုပ်

ချီချောင်းကျေးရွာသည် လယ်ယာစိုက်ပျိုးခြင်းလုပ်ငန်းကို အဓိကလုပ်ကိုင်စားသောက်ကြ ပါသည်။ ထို့ပြင် သစ်ဝါးခုတ်ခြင်း နှင့် ကျပန်းလုပ်ငန်းများကိုလည်း လုပ်ကိုင်ကြပါသည်။

ဦးဆောင်ဆွေးနွေးသူ- ကျား (၁)ဦး ၊ မ (၁) ဦး

ပါဝင်ဆွေးနွေးသူများ- ကျား (၁၇) ဦး ၊ မ (၁၆)ဦး

မှတ်တမ်းတင်သူ

ဦးဝင်းအောင်



မကွေးတိုင်းဒေသကြီး၊ စေတုတ္တရာမြို့နယ်၊ ချီအုပ်စု၊ ချီချောင်းကျေးရွာ သောက်သုံးရေ
လုံလောက်မှုမရှိခြင်း ပြဿနာသုံးသပ်ချက်

နေ့စွဲ- ၂၆-၁-၂၀၁၆

နေရာ- ကျေးရွာအုပ်ချုပ်ရေးမှူးနေအိမ်

ချီချောင်း ကျေးရွာ၏ ဦးစားပေးလုပ်ငန်းခွဲအတွက် ပြဿနာသုံးသပ်ခြင်း အစည်းအဝေးကို ကျေးရွာအုပ်ချုပ်ရေးမှူးနေအိမ် တွင်ကျင်းပခဲ့သည်။ ချီချောင်း ကျေးရွာတွင် သောက်သုံးရေ လုံလောက်မှုမရှိခြင်း အခက်အခဲပြဿနာ၏ အကြောင်းအရင်းမှာ စိမ့်စမ်းရေထွက်ရှိသည့် ရေအရင်းအမြစ်ရှားပါးခြင်း ရှာဖွေရန်အတွက် ရန်ပုံငွေရှိခြင်း၊နည်းပညာမရှိခြင်းနှင့် ရာသီဥတု ဖောက်ပြန်မှုကြောင့် စိမ့်စမ်းရေများ ခမ်းခြောက်ခြင်း တို့ကြောင့်ဖြစ်ပါသည်။ သောက်သုံးရေရှားပါးမှု ပြဿနာကြောင့် ဖြစ်ပေါ်လာသော အကျိုးဆက်များမှာ ရေခပ်ရန်အတွက် အချိန်များစွာပေးရခြင်း၊ အချိန်ကုန်ခြင်း၊ ထမင်းဟင်း ချက်ပြုတ်ရန် ရေမလုံလောက်ခြင်း ဟင်းသီးဟင်းရွက်များ စိုက်ပျိုးရန် ရေမရှိခြင်းကြောင့် အသီးအရွက် ရှားပါးခြင်း၊ ကျွဲ၊ နွားများအတွက်လည်း သောက်သုံးရေမလုံ လောက်သောကြောင့် ရောဂါဖြစ် ပွားနှုန်းများခြင်း၊ လူများလည်း ကျန်းမာရေးထိခိုက်ခြင်းနှင့် ဝမ်းပျက် ဝမ်းလျှော ရောဂါများ ဖြစ်ပွားခြင်း တို့ဖြစ်ပါသည်။

ဦးဆောင်ဆွေးနွေးသူ- ကျား (၁) ၊ မ (၁)

ပါဝင်ဆွေးနွေးသူများ- ကျား (၁၇)ဦး၊ မ(၁၆)ဦး

မှတ်တမ်းတင်သူ

ဦးဝင်းအောင်



ပြဿနာ ဖြေရှင်းမှု စက်ဝန်း

မြို့နယ် စေတနာ့ကူ..... ကျေးရွာအုပ်စု ကျေးရွာ ရက်စွဲ ၂၆. ၁. ၂၀၁၆

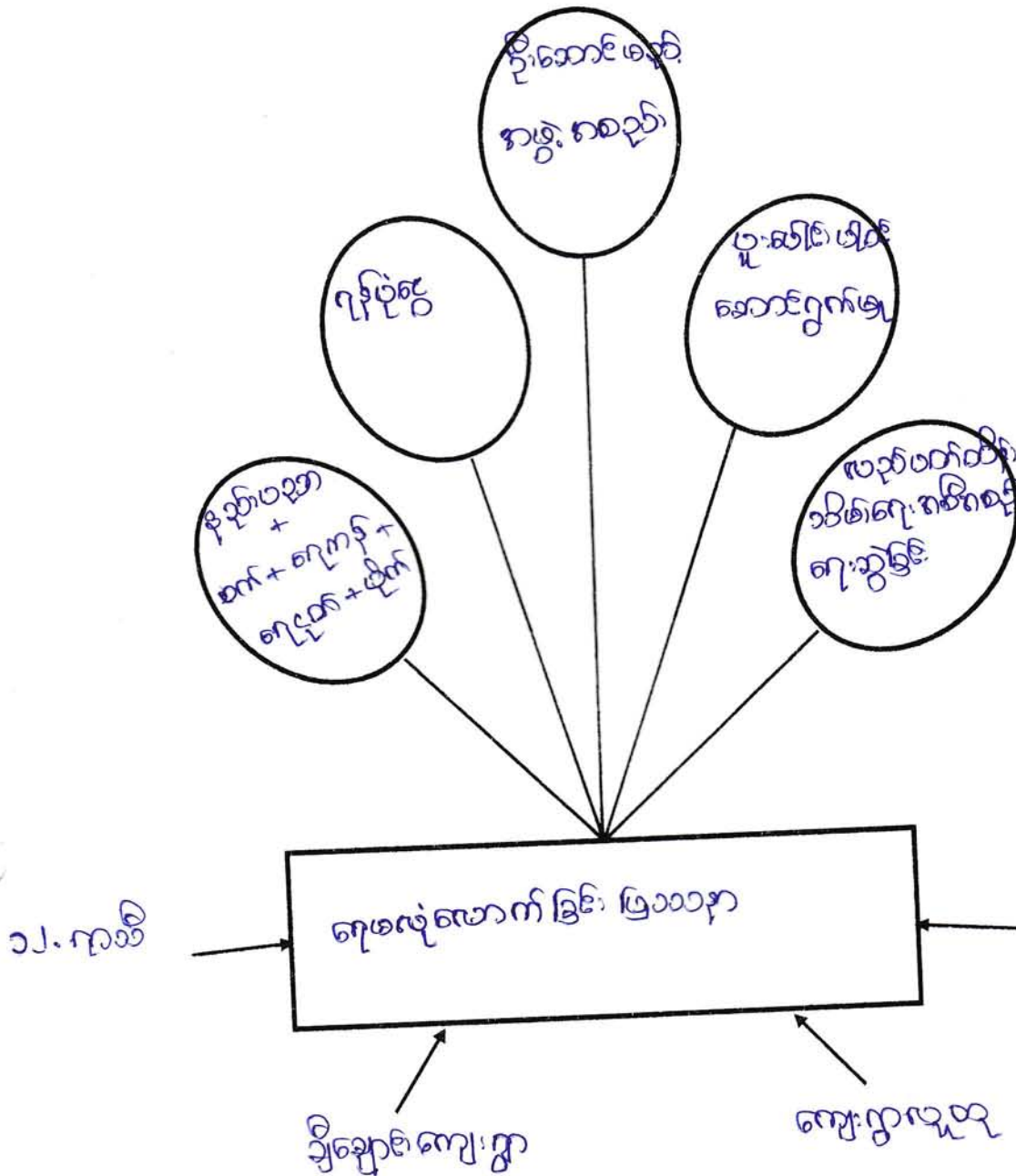

ပါဝင်ဆွေးနွေးသူ -

ကျား -

မှတ်တမ်းတင်သူ
[Signature]
 ဦးဝင်းမောင်

မကွေးတိုင်းဒေသကြီး၊ စေတုတ္တရာမြို့နယ်၊ ချီ အုပ်စု၊ ချီချောင်း ကျေးရွာ
သောက်သုံးရေရှားပါးခြင်း ပြဿနာ ဖြေရှင်းမှုစက်ဝန်းအား သုံးသပ်ချက်

နေ့စွဲ - ၂၆-၁-၂၀၁၆

နေရာ- ကျေးရွာအုပ်ချုပ်ရေးမှူးနေအိမ်

ချီချောင်းကျေးရွာ သောက်သုံးရေရှားပါးခြင်း ပြဿနာအား ဖြေရှင်းမှုစက်ဝန်း သုံးသပ်ချက် အစည်း အဝေးကို ကျေးရွာအုပ်ချုပ်ရေးမှူးနေအိမ် တွင် ကျင်းပခဲ့ပါသည်။ ချီချောင်း ကျေးရွာတွင် သောက် သုံးရေ ရှားပါးခြင်း အခက်အခဲ ပြဿနာသည် ကျေးရွာလူထုအားလုံး ခံစား နေရသည်။ အထူးသဖြင့် နွေရာသီတွင် သောက်သုံးရေ အခက်ခဲဆုံး ဖြစ်ပါသည်။ လူများသာမက ကျွဲ၊ နွားများအတွက်ပါ သောက်သုံးရေ ရှားပါးပါသည်။ သောက်သုံးရေ လုံလောက်မှုမရှိ ရှားပါးခြင်း ပြဿနာအား ဖြေရှင်း ရမည့် နည်းလမ်းများမှာ ကျေးရွာလူထုအားလုံး ပူးပေါင်းပါဝင်ဆောင်ရွက်ကြရန်၊ ဦးဆောင်ကော်မတီအဖွဲ့ ဖွဲ့စည်းထားရှိရန်၊ ရေရှည်သုံးစွဲနိုင်ရန် လုပ်ငန်းလည်ပတ်ထိန်းသိမ်းရေး အစီအစဉ် ရေးဆွဲရန်နှင့်အစဉ်တစိုက် ပြုပြင်ထိန်းသိမ်းရန်အတွက် ရေကော်မတီဖွဲ့စည်းထားရှိရန်၊ တနှစ်ပတ်လုံး သောက်သုံးရေဖူလုံအောင်ရှိရေး အတွက် လုံလောက်သော ရန်ပုံငွေ၊ ရေသွယ် ယူရန်အတွက် ရေပိုက်၊ ရေငုတ် ရေလှောင်ကန်၊ လိုအပ် သောလုပ်အား၊ နည်းပညာကျွမ်းကျင် လုပ် သား စသည်တို့ ဖြစ်ပါသည်။ ချီချောင်း ကျေးရွာတွင် သောက်သုံး ရေ ရှားပါးမှု အခက်အခဲ ပြဿနာ အား ဖြေရှင်း ရမည့်နည်းလမ်းများကို ကျေးရွာလူထုအားလုံးမှ ပူးပေါင်းပါဝင် ဆွေးနွေးခဲ့ကြသည်။

ဦးဆောင်ဆွေးနွေးသူ- ကျား (၁)ဦး ၊ မ (၁)ဦး
ပါဝင်ဆွေးနွေးသူများ- ကျား (၁၇)ဦး ၊ မ (၁၆) ဦး

မှတ်တမ်းတင်သူ
ဦးဝင်းအောင် 

ပြဿနာ သစ်ပင် ရေးဆွဲခြင်း

ရက်စွဲ ၂၀၂၂.၀၅.၁၀

ဒီဂရီ

အကျိုးတရား

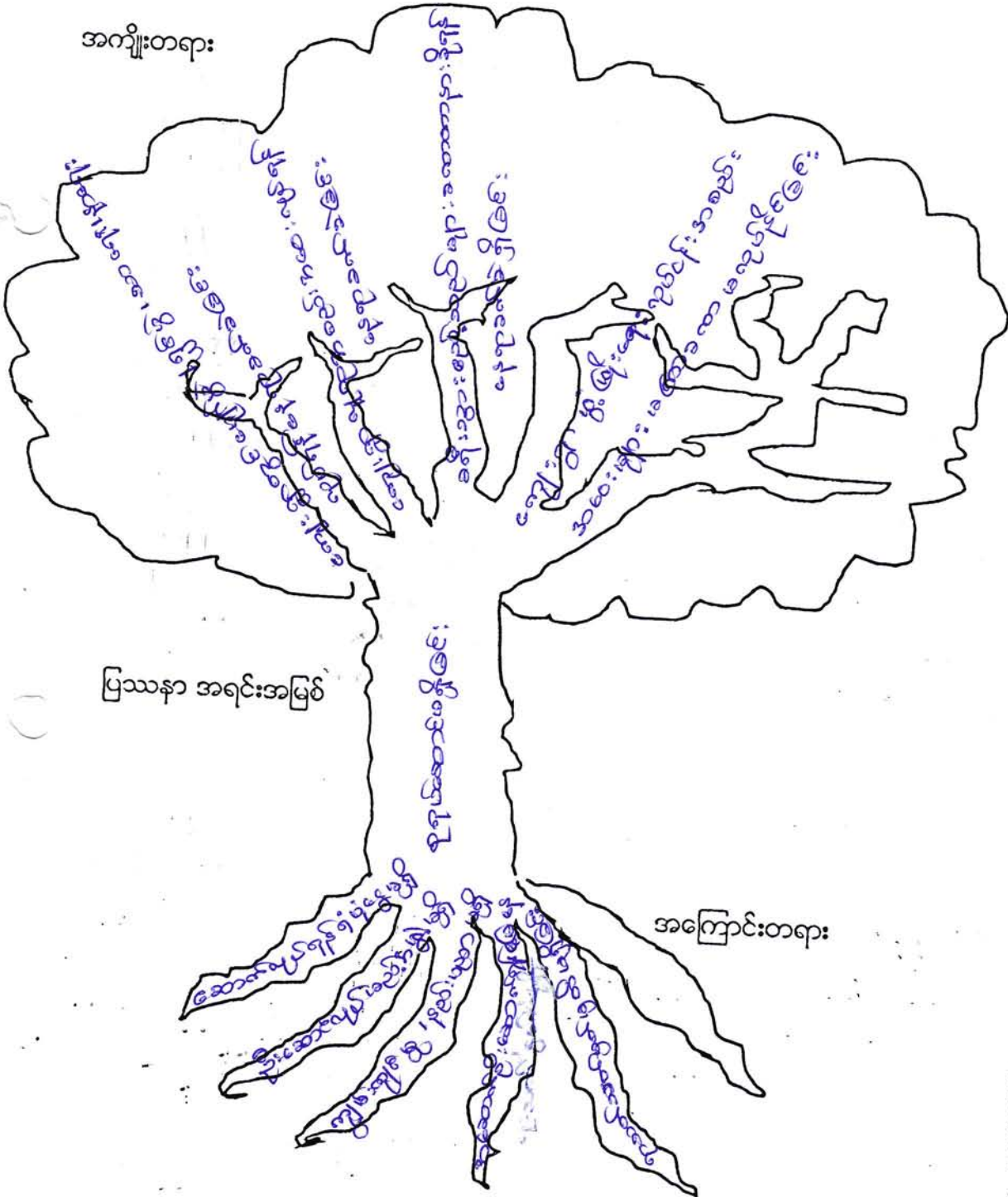

မကွေးတိုင်းဒေသကြီး ၊ စေတုတ္ထရာဇ်လိပ်မင်း၊ ချီဒုပင်စု ၊ ချီချောင်းကျေးရွာ
စု ရပ်ကော်မတီခွဲခြား ဖွဲ့စည်းပေးသည့် အရာရှိအဖြစ် ဆုံးသပ်ချက်

နေ့စွဲ - ၁၇.၁၂.၂၀၁၆

နေရာ - ရွာဦးဘုန်းကြီးကျောင်း

ချီချောင်းကျေးရွာ၏ ဦးစားပေးရပ်ကော်မတီအတွက် ဖွဲ့စည်းပေးသည့်
အရာရှိအဖြစ် အစည်းအဝေးကို ချီချောင်းကျေးရွာဘုန်းကြီးကျောင်းတွင် ကျင်းပခဲ့
ပါသည်။

ချီချောင်းကျေးရွာတွင် ကျေးရွာလူထုအစည်းအဝေးဖြင့် လျှောက်ထားသည့်
စုရပ်ကော်မတီခွဲခြားဖွဲ့စည်းပေးရန်အတွက် အစည်းအဝေးအကြောင်း အကျဉ်းချုပ်
ရန် ခုံမုံငွေ ချိတ်ခြင်း ၊ ဦးဆောင်ဆောင်ရွက်ပေးမည့် အဖွဲ့အစည်း ချိတ်ခြင်း ၊
ကျွမ်းကျင်မှုစွမ်းရည် ဖြည့်တင်ရေး ချိတ်ခြင်း ၊ အစည်းအဝေးအကြောင်း အကျဉ်းချုပ်
ဖော်ပြခြင်းတို့ ပြုလုပ်ခဲ့ပါသည်။

ကျေးရွာစုရပ်ကော်မတီ ချိတ်ခြင်း ကြောင့် ဖြစ်ပေါ်လာသော အကျိုးဆက်အခက်အခဲ
အသေးစားများမှာ - ကျေးရွာတွင် ပျော်ဖြူ ဖွင့်ဖြူ သာရေး၊ နာရေး၊ များလျှင် ရန် ကျယ်စွာ
သော အန္တရာယ်ခံခြင်း ၊ ကျေးရွာလူထု အစည်းအဝေးလျှောက်ထားမှု နေရာခက်ခဲခြင်း ၊ ခရီး
ခွာ၊ ခရီးဝေးများ၊ ခရီးဝေး တည်ချိန်များ ရန် နေရာခက်ခဲခြင်း ၊ ကျေးရွာ ဖွံ့ဖြိုးရေး
ရပ်ကော်မတီများက အကြံပေး ဆွေးနွေးခြင်း များ မပြုလုပ်နိုင်ခြင်းတို့ ဖြစ်ပါသည်။

ချီချောင်းကျေးရွာတွင် စုရပ်ကော်မတီ ချိတ်ခြင်း အသေးစား အခက်အခဲ
အကြောင်း ရှင်းလင်း ဖော်ပြရန် များမည့် ကျေးရွာလူထုအစည်းအဝေး ဖွဲ့
စည်း ချိတ်ခြင်း ဖြစ်ပါသည်။

ဦးဆောင်ဆွေးနွေးသူ - ဒေါ်တင်စာလည်း ၊ ဒေါ်အိမ်အိမ်လမ်း

ပါဝင်ဆွေးနွေးသူ - ကျား ၄ ငါး နှစ် ၊ မ ၃ ငါး နှစ်

မှတ်တမ်းတင်သူ
ဦးကျော်စွာ

ပြဿနာ ဖြေရှင်းမှု စက်ဝန်း

မြို့နယ် ..ကော့ကုတ်... ကျေးရွာအုပ်စု ..ချို..... ကျေးရွာ ..ချိုချောင်း!..... ရက်စွဲ ..၁.၉.၂၀၁၆

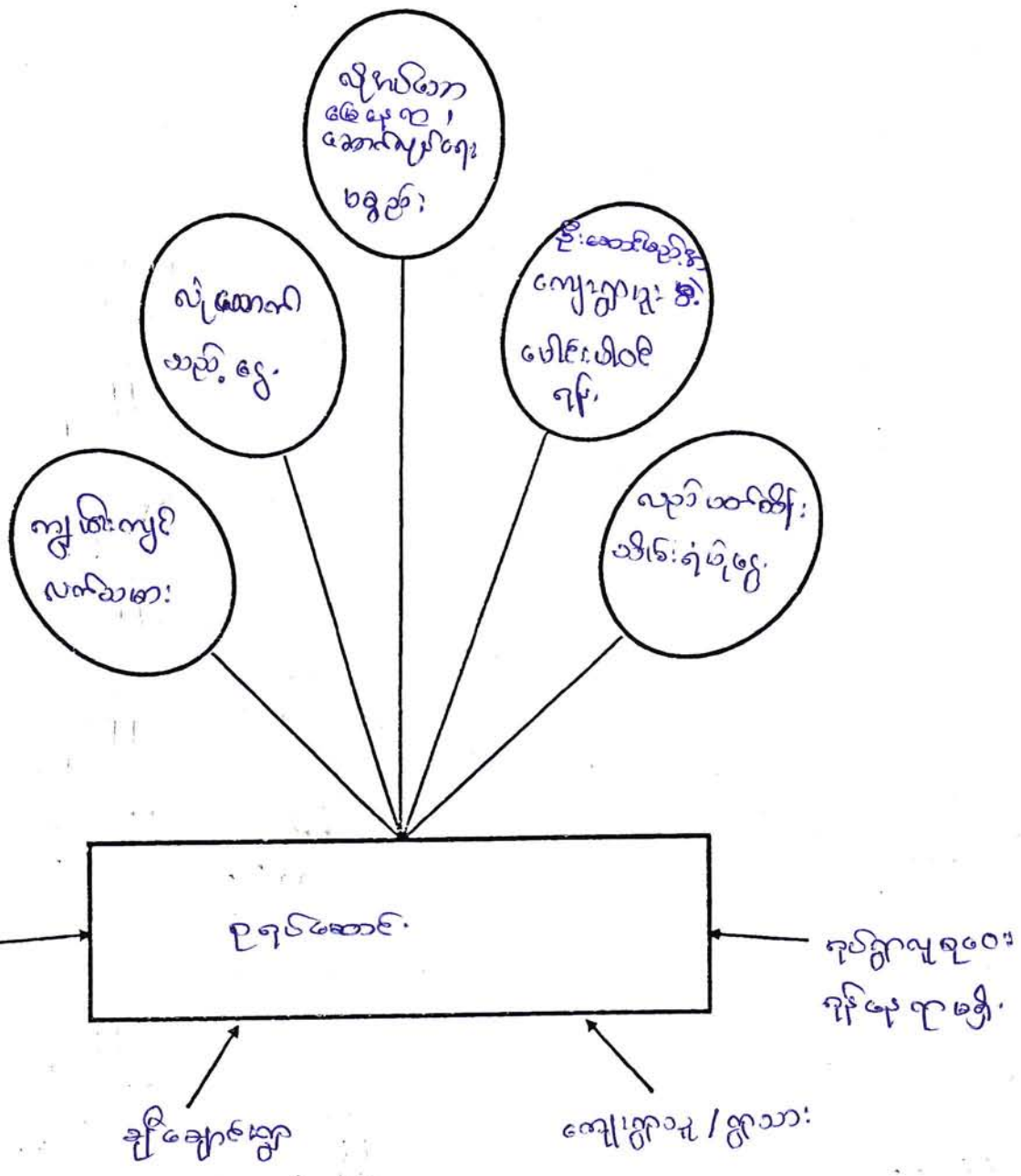

ပါဝင်ဆွေးနွေးသူ -

- ကျား - ၉
- မ - ၉

မှတ်တမ်းတင်သူ
မြို့နယ်
 ဦးကျော်စွာ

မောဂ်ပုဂံဝဲ ဝဲပုဂံဝဲ ဝဲပုဂံဝဲ ဝဲပုဂံဝဲ ဝဲပုဂံဝဲ

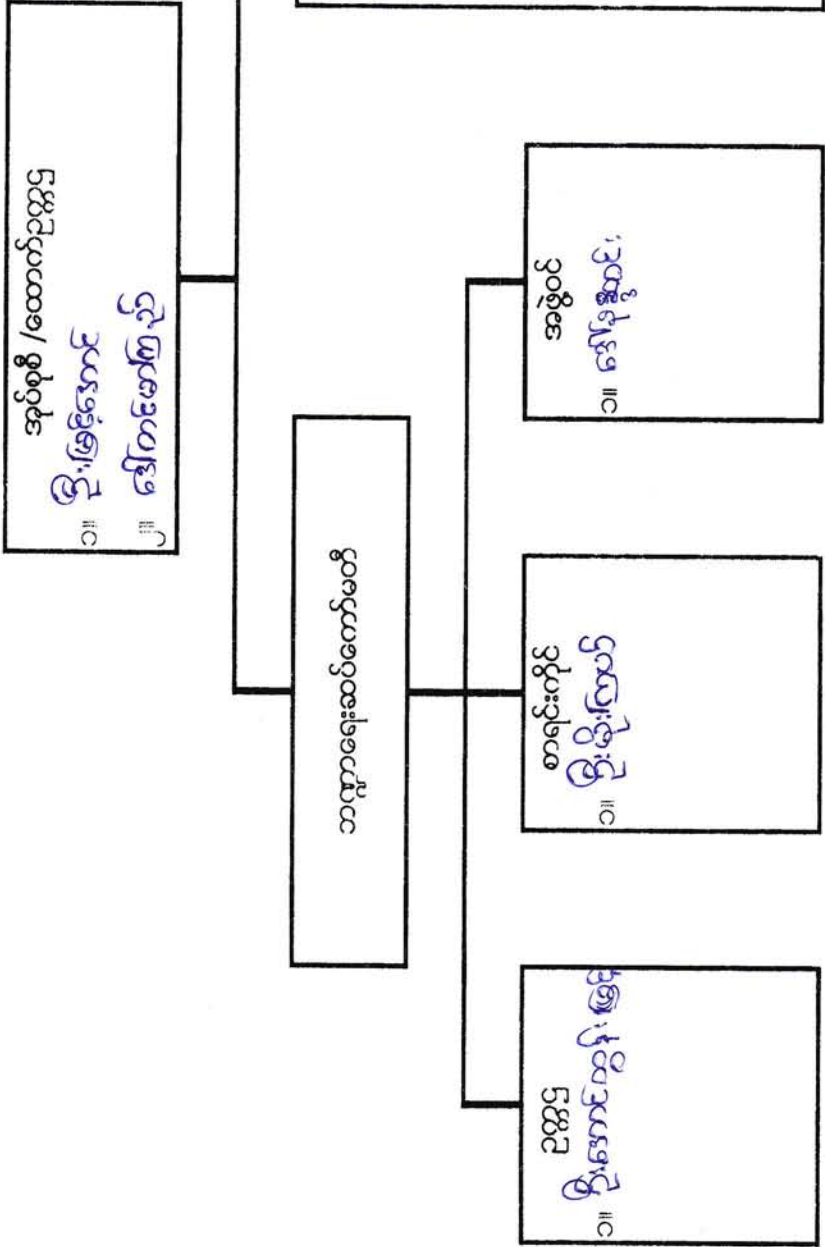

ကျေးရွာဖွံ့ဖြိုးရေး အထောက်အကူပြုကော်မတီ ဖွဲ့စည်းပုံ

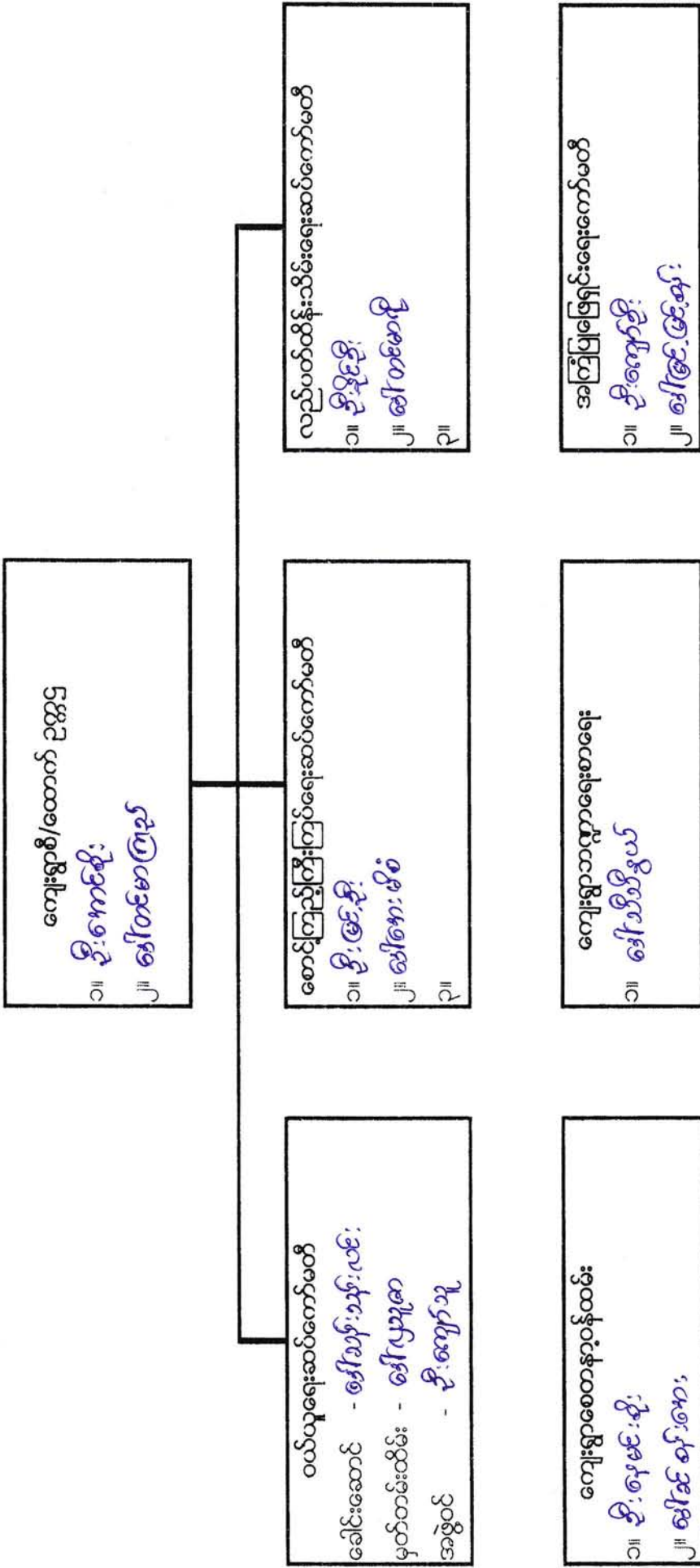

ကျေးရွာဖွံ့ဖြိုးရေး အထောက်အကူပြုကော်မတီ ဖွဲ့စည်းပုံ

ကျေးရွာဖွံ့ဖြိုးရေး အထောက်အကူပြုကော်မတီ

၁။ ဦးအောင်ကျော်
၂။ ဒေါ်အေးအေး

ဝယ်ယူရေးဆောင်ကော်မတီ

ခေါင်းဆောင် - ဦးကျော်အောင်
မှတ်တမ်းထိမ်း - ဒေါ်ခင်အေးအေး
အဖွဲ့ဝင် - ဦးအောင်ကျော်

စောင့်ကြည့်ကြီးကြပ်ရေးဆောင်ကော်မတီ

၁။ ဒေါ်အေးအေး
၂။ ဦးကျော်အောင်
၃။

လည်ပတ်ထိန်းသိမ်းရေးဆောင်ကော်မတီ

၁။ ဦးအောင်ကျော်
၂။ ဒေါ်ခင်အေးအေး
၃။

ကျေးရွာစေတနာ့ဝန်ထမ်း

၁။ ဦးကျော်အောင်
၂။ ဒေါ်ခင်အေးအေး

ကျေးရွာဘဏ္ဍာရေးစာရေး

၁။ ဒေါ်ခင်အေးအေး

အကြံပြုဖြေရှင်းရေးကော်မတီ

၁။ ဦးကျော်အောင်
၂။ ဒေါ်ခင်အေးအေး

ပိုးညှစ်စွဲ ရိုက်ငယ်စာပြုပေးရာထဲမှစားခြင်းကြောင့် စေ့စပ်ရေးရေး

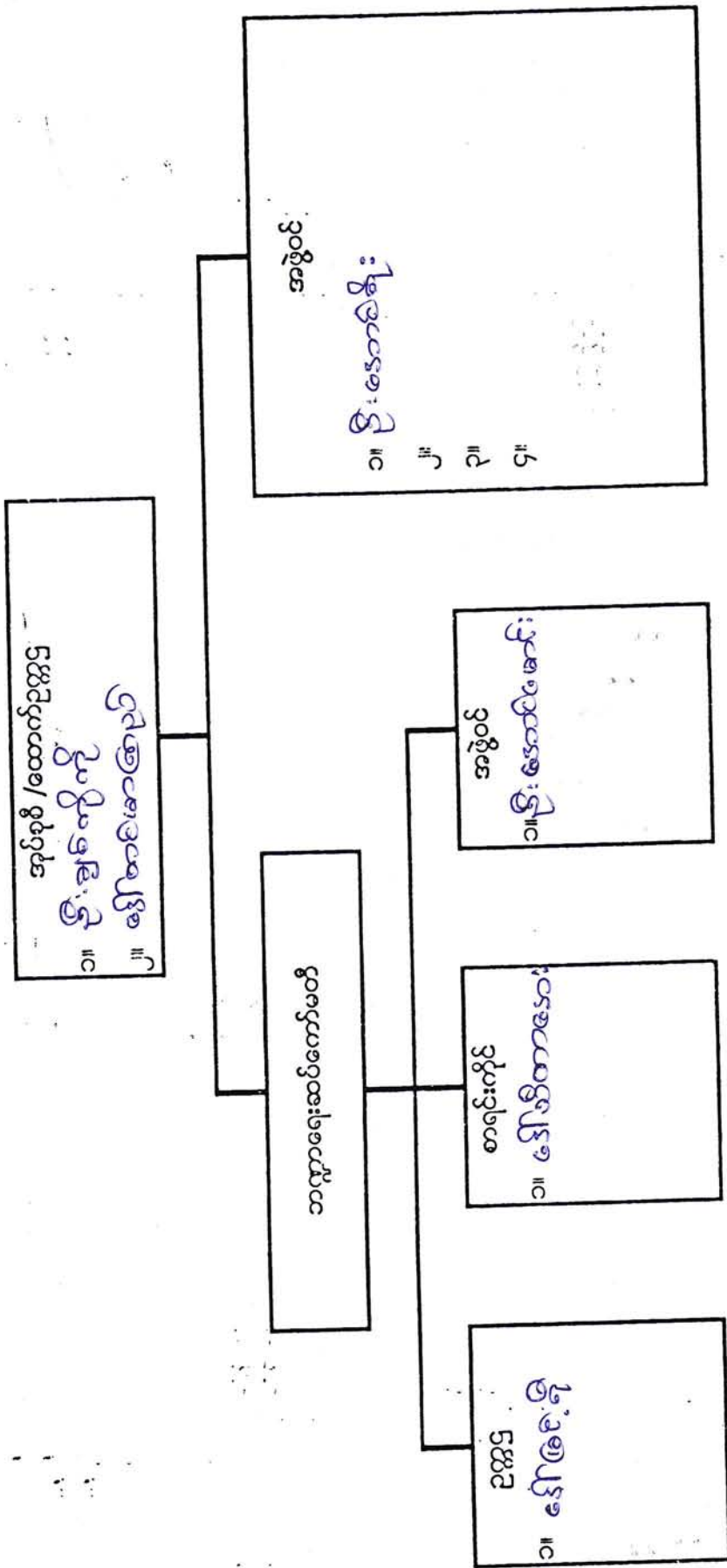

လုပ်ငန်းလိုအပ်ချက်များ ဖော်ထုတ်ခြင်း

ရက်စွဲ ၂၆- 1- ၂၀၁၆

အမျိုးသား အဖွဲ့

- ၁။ ရေရှည်ရေး (စက်၊ ရေကန်၊ ရေငှက်)
- ၂။ ဆိုလာဇီ
- ၃။ စာသင်ကျောင်းခြံစိုင်းရိုး (သံလော)
- ၄။ ရွာချင်းဆက်လမ်း (ချိုချောင်း ↔ ဖွဲ့စောက်)
- ၅။ စုရပ်ဆောင်
- ၆။ ဆေးပေးဆုံး
- ၇။
- ၈။
- ၉။

အမျိုးသမီး အဖွဲ့

- ၁။ ရေရှည်ရေး (စက်၊ ရေကန်၊ ရေငှက်)
- ၂။ ဆိုလာဇီ
- ၃။ စာသင်ကျောင်းခြံစိုင်းရိုး
- ၄။ စုရပ်ဆောင်
- ၅။ ဆေးပေးဆုံး
- ၆။ ကျေးရွာခြံစိုင်းရိုး
- ၇။ ရွာတွင်းလမ်း
- ၈။ အသက်မွေးဝမ်းကျောင်း ပညာ (ဗွဲ့လုပ်နည်းသင်တန်း၊ အက်ချပ်သင်တန်း)
- ၉။

လုပ်ငန်းဦးစားပေးအလိုက် နှိုင်းယှဉ်ဇယား

ရက်စွဲ ၂၆. ၁. ၂၀၁၆

	ကျေးဇူး	ကစားကစား ခိုးမ	ဆိုလာဖီး	ကျေးဇူး ခြံထွင်းရိုး	ဂွာကွင်းယမ်း (ကျွန်းကျစ်)	စားကျောင်း ခြံထွင်းရိုး (ယံကာ)	ဂွာချင်းဆက်ယမ်း (ခိုးချင်းဆက် ဖွဲ့စောက်)
ကျေးဇူး	၀	ကျေးဇူး	ကျေးဇူး	ကျေးဇူး	ကျေးဇူး	ကျေးဇူး	ကျေးဇူး
ကစားကစား ခိုးမ	၂		ကစားကစား ခိုးမ	ကစားကစား ခိုးမ	ကစားကစား ခိုးမ	ကစားကစား ခိုးမ	ကစားကစား ခိုးမ
ဆိုလာဖီး	၃			ဆိုလာဖီး	ဆိုလာဖီး	ဆိုလာဖီး	ဆိုလာဖီး
ကျေးဇူး ခြံထွင်းရိုး	၄				ဂွာကွင်းယမ်း	စားကျောင်း ခြံထွင်းရိုး	ဂွာချင်းဆက် ယမ်း
ဂွာကွင်းယမ်း ကျွန်းကျစ်	၅					စားကျောင်း ခြံထွင်းရိုး	ဂွာချင်းဆက် ယမ်း
စားကျောင်း ခြံထွင်းရိုး (ယံကာ)	၆						စားကျောင်း ခြံထွင်းရိုး
ဂွာချင်းဆက် ယမ်း (ခိုးချင်းဆက် ဖွဲ့စောက်)	၇						

မှတ်တမ်းတင်သူ

Mif
ဦးဝင်းမောင်

ကျေးရွာလူမှုရေး အဆောက်အဦးဆိုင်ရာ အခက်အခဲများအပေါ် ခန့်မှန်း ငွေကြေး တွက်ချက်မှုဇယား

ရက်စွဲ

စဉ်	ဦးစားပေး ဖြေရှင်းရမည့် အခက်အခဲ	ဖြေရှင်းနည်း	လိုအပ်သော ဘဏ္ဍာငွေ ပမာဏ	ဆောင်ရွက်မည့် ကာလ	တာဝန်ခံမည့် အဖွဲ့	မှတ်ချက်
၁။	ရေပေးဝေပေးရေး		၁၀၅ သိန်း	၂၀၁၆	ယူ၀၃၃ ဗဟို ဝါဒီစီမံကိန်း	
၂။	စုရပ်စောင့်		၆၅ သိန်း	၂၀၁၇	ယူ၀၃၃ ဗဟို ဝါဒီစီမံကိန်း	
၃။	ဆိပ်ကမ်း		၄၅ သိန်း	၂၀၁၈	ယူ၀၃၃ ဗဟို ဝါဒီစီမံကိန်း	
၄။	ကျောင်းခြံအုပ်စု		၆၅ သိန်း	၂၀၁၉	ယူ၀၃၃ ဗဟို ဝါဒီစီမံကိန်း	
၅။	ဆေးပေးခန်း		၇၀ သိန်း	၂၀၂၀	ယူ၀၃၃ ဗဟို ဝါဒီစီမံကိန်း	
၆။						
၇။						
၈။						
၉။						
၁၀။						

ပါဝင်ဆွေးနွေးသူ
 ကျား - ၁၈ ဦး
 မ - ၁၇ ဦး

မှတ်တမ်းတင်သူ

 ဦးဝင်း အောင်

ဒီကျောင်းကျေးဇူးတင်စာအုပ်စု၊ စတုတ္ထကမ္ဘာ့အဖွဲ့အစည်း၊ မကွေးတိုင်း

ရက်စွဲ " ၂၆. ၁. ၂၀၁၆

ဦးစားပေးလုပ်ငန်းများ

စဉ်	လုပ်ငန်းအမျိုးအစားများ	ဦးစားပေးအဆင့်
၁	ကျေးဇူးတင်စာအုပ်စု	ပထမ
၂	စတုတ္ထကမ္ဘာ့အဖွဲ့အစည်း	ဒုတိယ
၃	အိမ်ထောင်ရေး	တတိယ
၄	ကျောင်းကြီးစုချုပ်ချုပ်	စတုတ္ထ
၅	ဆေးပေးစဉ်	ပဉ္စမ

မှတ်တမ်းထင်ရှား

 ဦးဝင်းအောင်

လုပ်ငန်းလိုအပ်ချက်များ ဖော်ထုတ်ခြင်း

ရက်စွဲ ...၁၇.၁၂.၂၀၁၆

အမျိုးသား အဖွဲ့

- ၁။ စုစုပေါင်းအား
- ၂။ ကျောင်းဖွဲ့စည်းခြင်း
- ၃။
- ၄။
- ၅။
- ၆။
- ၇။
- ၈။
- ၉။

အမျိုးသမီး အဖွဲ့

- ၁။ စုစုပေါင်းအား
- ၂။ ကျောင်းဖွဲ့စည်းခြင်း
- ၃။ စာကြည့်တိုက်
- ၄။ ရွာထွင်းကျောက်စက် လမ်း
- ၅။ ဤစာအုပ်
- ၆။ ကျေးလက်အဖွဲ့အစည်း
- ၇။ အသေးစားအဖွဲ့အစည်း
- ၈။ နည်းစာအုပ်
- ၉။ အုပ်စု၊ ကျေးလက်၊ စတုရန်း
- ၁၀။ အုပ်စု၊ အိမ်ထောင်စု
- ၁၁။ အသက်အရွယ်အစား

လုပ်ငန်းဦးစားပေးအလိုက် နှိုင်းယှဉ်ဇယား

ရက်စွဲ ၂၀၂၂.၀၂.၂၅

	ဥရပ်ဆော်	ကျောင်းထဲ ရည်စိုး	ခာလည် တို့က်	ရွာတွင်းကျော် ခင်းယမ်း	ကြို့တံကျား		
ဥရပ်ဆော်		ဥရပ်ဆော်	ဥရပ်ဆော်	ဥရပ်ဆော်	ဥရပ်ဆော်		
ကျောင်းထဲ ရည်စိုး			ကျောင်းထဲ ရည်စိုး	ကျောင်းထဲ ရည်စိုး	ကျောင်းထဲ ရည်စိုး		
ခာလည် တို့က်				ခာလည် တို့က်	ခာလည် တို့က်		
ရွာတွင်း ကျော်ခင်းယမ်း					ရွာတွင်းယမ်း ကျော်ခင်း		
ကြို့တံကျား							

ပိတ်ဆွဲရေးဦးစီးဌာန - ကျား၊ ခြံ၊ ခြံ၊ ခြံ

မှတ်တမ်းတင်သူ

 ဦးကျော်မြတ်သူ

ရွာလူမှုရေး အဆောက်အဦးဆိုင်ရာ အခက်အခဲများအပေါ် ခန့်မှန်း ငွေကြေး တွက်ချက်မှုဇယား

ရက်စွဲ ၁.၇.၂၀၁၆

စဉ်	ဦးစားပေး ဖြေရှင်းရမည့် အခက်အခဲ	ဖြေရှင်းနည်း	လိုအပ်သော ဘဏ္ဍာငွေ ပမာဏ	ဆောင်ရွက်မည့် ကာလ	တာဝန်ခံမည့် အဖွဲ့	မှတ်ချက်
၁။	စုရပ်ဆောင်		ခုဝသိန်း	၂၀၁၇	လူထုစာဖွဲ့မှု စီမံဦးစီးဌာန	
၂။	ကျေးဇူးခံရပ်ရွာ		ခုဝသိန်း	၂၀၁၇	လူထုစာဖွဲ့မှု စီမံဦးစီးဌာန	
၃။	ကလေးတို့၏		လေးသိန်း	၂၀၁၈	လူထုစာဖွဲ့မှု စီမံဦးစီးဌာန	
၄။	ရွာတွင်းကျောက်စိမ်းလမ်း		လေးသိန်း	၂၀၁၈	လူထုစာဖွဲ့မှု စီမံဦးစီးဌာန	
၅။	ကြိုတင်စား		၂၀၀၀သိန်း			
၆။						
၇။						
၈။						
၉။						
၁၀။						

ဆွေးနွေးသူ -
 ကျား - ၉
 မိန်းမ - ၉

မှတ်တမ်းတင်သူ
 [Signature]
 ဦးကျော်ကျော်

ဦးစားပေးလုပ်ငန်းများ၏ အကျဉ်းချုပ်ဇယား

ချိန်ချောင်းရွာ

၇၈၈၅ - ၁၇.၁၂.၂၀၁၉

ဦးစားပေးအဆင့်	လုပ်ငန်းစဉ်များ
ပထမ	စုရပ်ဆောင်
ဒုတိယ	ကျောင်းခြံခင်းချိန်
တတိယ	ဆေးဥယျာဉ်
စတုတ္ထ	ရွာတွင်းယစ်ကျောင်းခြံ
ပဉ္စမ	မြို့တံတား
ဆဌမ	
သတ္တမ	

မှတ်တမ်းတင်သူ

ဦးကျော်မျိုးသူ



ချီချောင်းကျေးရွာ၏ ကျေးရွာလက်စွဲစာအုပ်ပြုလုပ်ခြင်း
မှတ်တမ်းဓာတ်ပုံများ

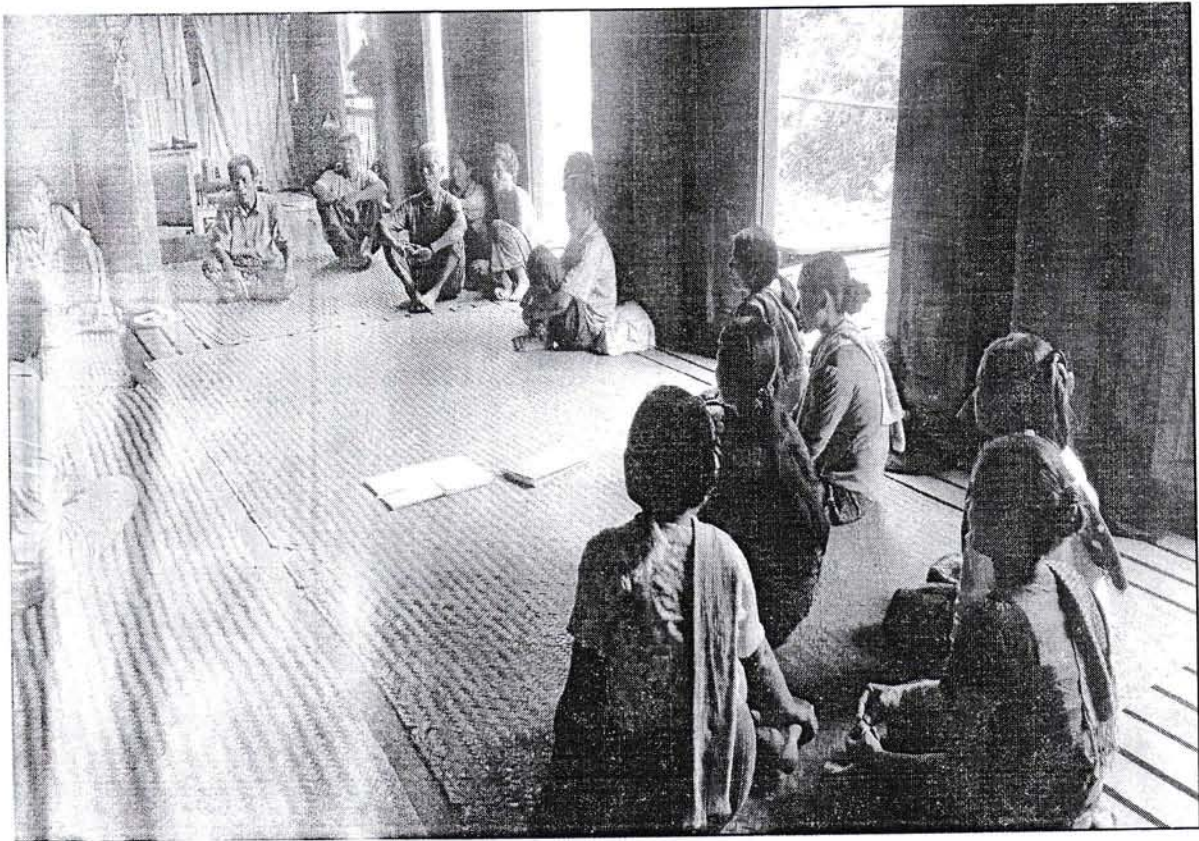

ပုံစံစ-၁ ကျေးရွာအခြေခံအချက်အလက်များ (Form PC 1)

လမ်းညွှန်ချက်/ကျေးရွာတစ်ရွာသို့ ပထမဆုံးမိတ်ဆက်ခရီးသွားရောက်သောအခါ လူထုစည်းရုံးရေးမှူးသည် ကျေးရွာခေါင်းဆောင်များအားကျေးရွာအချက်အလက်များကိုမေတ္တာရပ်ခံ၍တောင်းခံရသည်။ ဤအချက်အလက်များကိုစီမံကိန်းမိတ်ဆက်အစည်းဝေးမတိုင်မီတောင်းခံရမည်။ စီမံကိန်းမိတ်ဆက်အစည်းဝေးတွင် လူထုစည်းရုံးရေးမှူးသည် ဤအချက်အလက်များအားစစ်ဆေးပေးမှန်ကန်အောင်ပြုလုပ်ရမည်။ ပြီးနောက်တွင် လူထုစည်းရုံးရေးမှူးမှ သတင်းအချက်အလက်ထဲသို့ Tablets မှတစ်ဆင့် ဖြည့်သွင်းရမည်။

ကျေးရွာအုပ်ချုပ်ရေးမှူးအမည် ဦးအုန်းအုန်းလင်း	ကျေးရွာအုပ်ချုပ်ရေးမှူး၏ဖုန်းနံပါတ်	လူထုစည်းရုံးရေးမှူး၏အမည် ဦးဝင်းအောင်
ပြည်နယ်၊ တိုင်းဒေသကြီး မကွေး	မြို့နယ် စေတီအူရာ	ကျေးရွာအုပ်စု ဒွါ
		ကျေးရွာ ဒွါချောင်း

က. လူဦးရေ

လူမျိုးစု	အိမ်ထောင်စုအရေအတွက်	ကိုးကွယ်သည့်ဘာသာ	အိမ်ထောင်စုအရေအတွက်
လူမျိုးစု (၁) ချင်း	၂၀	ဘာသာ(၁) ဗုဒ္ဓ	၂၀
လူမျိုးစု (၂) -----		ဘာသာ(၂) -----	
လူမျိုးစုရော -----		ဘာသာရော -----	

လူဦးရေ	အမျိုးသား(အရေအတွက်)	အမျိုးသမီး(အရေအတွက်)
လူဦးရေ	၄၀	၅၁
အိမ်ထောင်ဦးစီး	၁၈	၂

(ခ) လက်လှမ်းမီအသုံးပြုနိုင်သည့်အဆောက်အဦများ

စာသင်ကျောင်း	အမှတ်ခြံစံပါ	ကျန်းမာရေး	အမှတ်ခြံစံပါ	ဘာသာရေးအဆောက်အဦ	အမှတ်ခြံစံပါ
အထက်တန်းကျောင်း	<input type="checkbox"/>	ဆေးရုံ	<input type="checkbox"/>	စေတီ	<input type="checkbox"/>
အလယ်တန်းကျောင်း	<input type="checkbox"/>	ကျန်းမာရေးဌာန	<input type="checkbox"/>	ဘုန်းကြီးကျောင်း	<input checked="" type="checkbox"/>
မူလတန်းကျောင်း	<input checked="" type="checkbox"/>	ကျန်းမာရေးဌာနခွဲ	<input type="checkbox"/>	ဟိန္ဒူဘုရားကျောင်း	<input type="checkbox"/>
မူကြိုကျောင်း	<input type="checkbox"/>	ဆေးပေးခန်း	<input type="checkbox"/>	ခရစ်ယာန်ကျောင်း	<input type="checkbox"/>
အခြား	<input type="checkbox"/>	အခြား	<input type="checkbox"/>	ဗလီ	<input type="checkbox"/>
				အခြား	<input type="checkbox"/>
မှတ်ချက်		မှတ်ချက်		မှတ်ချက်	

(ဂ) ကျွမ်းကျင်သူများမှတ်တမ်း : ကျေးရွာတွင်နေထိုင်သော သို့မဟုတ် ဟခြားရွာမှလာရောက်သော ကျွမ်းကျင်သူများ

#	(၁) စာသင်ကျောင်း		(၂) ကျန်းမာရေး		(၃) လက်မှု ပညာရှင်		
	ရွာတွင်နေထိုင်သူ	အခြားရွာမှလာသူ	ရွာတွင်နေထိုင်သူ	အခြားရွာမှလာသူ	ရွာတွင်နေထိုင်သူ	အခြားရွာမှလာသူ	အခြားရွာမှလာသူ
မူလတန်းပြဆရာ/ဆရာမ	<input type="checkbox"/>	<input checked="" type="checkbox"/>	ဆရာပန်	<input type="checkbox"/>	လက်သမား	<input type="checkbox"/>	<input type="checkbox"/>
အထက်တန်းပြဆရာ/ဆရာမ	<input type="checkbox"/>	<input type="checkbox"/>	လက်ထောက်ကျန်းမာရေးမှူး	<input type="checkbox"/>	ပန်းရံ	<input type="checkbox"/>	<input type="checkbox"/>
အလယ်တန်းပြဆရာ/ဆရာမ	<input type="checkbox"/>	<input type="checkbox"/>	အမျိုးသမီးကျန်းမာရေးဆရာမ	<input type="checkbox"/>	လျှပ်စစ်ဆိုင်ရာ	<input type="checkbox"/>	<input type="checkbox"/>



မူကြိုဆရာ၊ဆရာမ	<input type="checkbox"/>	<input type="checkbox"/>	အရံသားဖွား	<input checked="" type="checkbox"/>	<input type="checkbox"/>	ရေငိုက်သွယ်သူ	<input type="checkbox"/>	<input type="checkbox"/>
အခြား	<input type="checkbox"/>	<input type="checkbox"/>	ပြည်သူ့ကျန်းမာရေးလုပ်သား (၁)/(၂)	<input type="checkbox"/>	<input type="checkbox"/>	စက်ပြင်ဆရာ	<input type="checkbox"/>	<input type="checkbox"/>
မှတ်ချက်			မှတ်ချက်			မှတ်ချက်		

(ဃ) ကျေးရွာသို့ ရောက်ရှိနိုင်သည့်လမ်းအခြေအနေ / ကျေးရွာတစ်ရွာသည် ၎င်း၏ကျေးရွာအုပ်စုနှင့် ဆက်သွယ်ထားသော လမ်းအခြေအနေ (အောက်ပါတို့ကိုဝိုင်းပါ)

ကျောက်ကြမ်းလမ်း ကတ္တရာလမ်း ကွန်ကရစ်လမ်း မော်တော်ဆိုင်ကယ်လမ်း
 ကျောက်ခင်းလမ်း မြေသားလမ်း လူသွားလမ်း အခြား _____

(င) ကျေးရွာဖွံ့ဖြိုးမှုစီမံချက်

- (၁) လူထုဗဟိုပြုစီမံကိန်းမစတင်မီ ဤကျေးရွာတွင်ကျေးရွာဖွံ့ဖြိုးမှု စီမံချက်ရှိခဲ့ပါသလား? ဝိုင်းပါ
 ရှိပါသည်/မရှိပါ/မသိပါ
- (၂) ရှိခဲ့ပါလျှင် ဤစီမံချက်ကို မည်သည့် ခုနှစ်တွင်ပြင်ဆင်ခဲ့ပါသနည်း? နှစ်-----/မသိပါ
- (၃) ဤစီမံချက်ကို မြို့နယ်မှအတည်ပြုခဲ့ပါသလား? ပြုခဲ့ပါသည်/မပြုခဲ့ပါ /မသိပါ

(စ) ခရီးအကွာအဝေး

- (၁) ဤကျေးရွာ၏ဗဟိုမှ၎င်းကျေးရွာအုပ်စု၏ဗဟိုအထိခရီးမိုင်မည်မျှကွာဝေးသနည်း? မိုင်--၃--/မသိပါ
- (၂) ဤကျေးရွာမှ ၎င်းကျေးရွာအုပ်စုဗဟိုအထိသွားလာရာတွင်ကြာမြင့်သည့်အချိန် ခြောက်သွေ့ရာသီတွင်ကြာချိန် ၁၂.၀၀ နာရီ ထော်လာဂျီ/မော်တော်ဆိုင်ကယ်/ခြေလျှင်) လား/မော်တော်ဘုတ်/ အခြား _____ စသည်တို့ဖြင့်သွားလျှင်ကြာမြင့်သည့်အချိန် မိုးရာသီတွင်ကြာချိန် ၂.၀၀ နာရီ ထော်လာဂျီ/မော်တော်ဆိုင်ကယ်/ခြေလျှင်/စား/မော်တော်ဘုတ်/ အခြား _____ စသည်တို့ဖြင့်သွားလျှင်ကြာမြင့်သည့်အချိန်

(ဆ) ပတ်ဝန်းကျင်ဆိုင်ရာသဘာဝဘေးအန္တရာယ် -

ဤကျေးရွာတွင်ကြေးခြင်းကဲ့သို့ သဘာဝဘေးအန္တရာယ်ကျရောက်ဖူးခြင်းရှိပါသလား။
 မရှိပါ ရှိပါသည် ရှိလျှင်ဖော်ပြပါ-----

(ဇ) ကျေးရွာတွင် ဖွဲ့စည်းထားသော အဖွဲ့အစည်းများ

လူထုဗဟိုပြုစီမံကိန်းမတိုင်မီ ဤကျေးရွာတွင် ကျေးရွာဖွံ့ဖြိုးရေးအတွက် အစိုးရ(သို့)ရွာသားများကိုယ်တိုင်(သို့) စီမံကိန်းတစ်ခုခုမှ ဖွဲ့စည်းထားသည့် အဖွဲ့အစည်းများရှိပါသလား။

save the children

ကျေးရွာခေါင်းဆောင် အမည် ဦးအောင်ဝင်း
 လက်မှတ် နေ့စွဲ ၂၆.၁.၂၀၁၆
 လူထုစည်းရုံးရေးမှူး အမည် ဦးဝင်းအောင်
 လက်မှတ် နေ့စွဲ ၂၆.၁.၂၀၁၆

ပုံစံ - ၈ - ၁ ကျေးရွာအခြေခံအချက်အလက်များ (Form PC 1)

လမ်းညွှန်ချက်၊ ကျေးရွာတစ်ရွာသို့ ပထမဆုံးမိတ်ဆက်ခရီး သွားရောက်သောအခါ လူထုစည်းရုံးရေးမှူးသည် ကျေးရွာ ခေါင်းဆောင်များအား ကျေးရွာအချက်အလက်များကို မေတ္တာရပ်ခံ၍ တောင်းခံရသည်။ ဤအချက်အလက်များကို စီမံကိန်း မိတ်ဆက်အစည်းဝေးမတိုင်မီတောင်းခံရမည်။ စီမံကိန်းမိတ်ဆက်အစည်းဝေးတွင် လူထုစည်းရုံးရေးမှူးသည် ဤအချက်အလက် များအား စစ်ဆေးပြီး မှန်ကန်အောင်ပြုလုပ်ရမည်။ ပြီးနောက်တွင် လူထုစည်းရုံးရေးမှူးမှ သတင်းအချက်အလက်ထဲသို့ Tablets မှ တဆင့် ဖြည့်သွင်းရမည်။

ကျေးရွာအုပ်ချုပ်ရေးမှူး အမည် ဦးကျော်	ကျေးရွာအုပ်ချုပ်ရေးမှူး၏ ဖုန်းနံပါတ်	လူထုစည်းရုံးရေးမှူး၏ အမည် ဦးကျော်ချို
ပြည်နယ်/တိုင်းဒေသကြီး မကွေးမြို့နယ်	ကျေးရွာအုပ်စု စတုတ္ထကျေးရွာအုပ်စု	ကျေးရွာ ချိုချောင်း

က။ လူဦးရေ

လူမျိုးစု	အိမ်ထောင်စုအရေအတွက်	ကိုးကွယ်သည့်ဘာသာ	အိမ်ထောင်စုအရေအတွက်
လူမျိုးစု (၁) ချင်း	၂၀	ဘာသာ (၁) ဗုဒ္ဓ	၂၀
လူမျိုးစု (၂) -----		ဘာသာ (၂) -----	
လူမျိုးစု (၃) -----		ဘာသာ (၃) -----	
လူမျိုးစုရော -----		ဘာသာရော -----	
	အရေအတွက်		
မသန်စွမ်းသူများ	၁		
သက်ကြီးရွယ်အိုများ (၆၅ နှစ် နှင့် အထက်)	၆		
စစ်ဘေးရှောင်	-		

	အမျိုးသား (အရေအတွက်)	အမျိုးသမီး (အရေအတွက်)
လူဦးရေ	၆၄	၅၀
လူမျိုးစု (၁) ချင်း	၄၄	၅၀
လူမျိုးစု (၂) -----		
လူမျိုးစု (၃) -----		
အိမ်ထောင်ဦးစီး	၁၇	၃

(ခ) အခြေခံအဆောက်အအုံ အသုံးအဆောင်များ

စာသင်ကျောင်း	အမှတ် ခြံစိပါ	ကျန်းမာရေး	အမှတ် ခြံစိပါ	ဘာသာရေး အဆောက် အအုံများ	အမှတ် ခြံစိပါ
အထက်တန်းကျောင်း	<input type="checkbox"/>	ဆေးရုံ	<input type="checkbox"/>	စေတီ	<input type="checkbox"/>
အလယ်တန်းကျောင်း	<input type="checkbox"/>	ကျန်းမာရေးဌာန	<input type="checkbox"/>	ဘုန်းကြီးကျောင်း	<input checked="" type="checkbox"/>
မူလတန်းကျောင်း	<input checked="" type="checkbox"/>	ကျန်းမာရေးဌာနခွဲ	<input type="checkbox"/>	ဟိန္ဒူဘုရားကျောင်း	<input type="checkbox"/>
မူကြိုကျောင်း	<input type="checkbox"/>	ဆေးပေးခန်း	<input type="checkbox"/>	ခရစ်ယာန်ကျောင်း	<input type="checkbox"/>
အခြား	<input type="checkbox"/>	အခြား	<input type="checkbox"/>	ဗလီ	<input type="checkbox"/>
				အခြား	<input type="checkbox"/>
မှတ်ချက်		မှတ်ချက်		မှတ်ချက်	



လူထုဗဟိုပြု စီမံကိန်း

(ဂ) ကျွမ်းကျင်သူများမှတ်တမ်း (ကျေးရွာတွင်နေထိုင်သော သို့မဟုတ် တခြားရွာမှလာရောက်သော ကျွမ်းကျင်သူများ)

(၁) စာသင်ကျောင်း			(၂) ကျန်းမာရေး			(၃) လက်မှုပညာရှင်		
	ရွာတွင်နေထိုင်သူ	အခြားရွာမှလာသူ		ရွာတွင်နေထိုင်သူ	အခြားရွာမှလာသူ		ရွာတွင်နေထိုင်သူ	အခြားရွာမှလာသူ
မူလတန်းပြဆရာ/မ	<input type="checkbox"/>	<input checked="" type="checkbox"/>	ဆရာဝန်	<input type="checkbox"/>	<input type="checkbox"/>	လက်သမား	<input checked="" type="checkbox"/>	
အထက်တန်းပြဆရာ/မ	<input type="checkbox"/>	<input type="checkbox"/>	လက်ထောက်ကျန်းမာရေးမှူး	<input type="checkbox"/>	<input type="checkbox"/>	ပန်းရံ	<input type="checkbox"/>	
အလယ်တန်းပြဆရာ/မ	<input type="checkbox"/>	<input type="checkbox"/>	အမျိုးသမီးကျန်းမာရေးဆရာမ	<input type="checkbox"/>	<input type="checkbox"/>	လျှပ်စစ်ကျွမ်းကျင်၊ မီးသမား	<input type="checkbox"/>	<input type="checkbox"/>
မူကြိုဆရာ/မ	<input type="checkbox"/>	<input type="checkbox"/>	သားဖွားဆရာမ	<input checked="" type="checkbox"/>	<input type="checkbox"/>	ရေပိုက်သွယ်သူ	<input checked="" type="checkbox"/>	<input type="checkbox"/>
အခြား	<input type="checkbox"/>	<input type="checkbox"/>	ပြည်သူ့ကျန်းမာရေးလုပ်သား	<input checked="" type="checkbox"/>	<input type="checkbox"/>	စက်ပြင်ဆရာ	<input type="checkbox"/>	<input type="checkbox"/>
မှတ်ချက်				မှတ်ချက်	အရုံသားဖွား	မှတ်ချက်		

(ဃ) ကျေးရွာသို့ ရောက်ရှိနိုင်သည့် လမ်းအခြေအနေ /ကျေးရွာတစ်ရွာသည် ၎င်း၏ ကျေးရွာအုပ်စုနှင့် ဆက်သွယ်ထားသော လမ်းအခြေအနေ (အောက်ပါတို့ကိုဝိုင်းပါ)

ကျောက်ကြမ်းလမ်း ကတ္တရာလမ်း ကွန်ကရစ်လမ်း မော်တော်ဆိုင်ကယ်လမ်း
 ကျောက်ခင်းလမ်း မြေသားလမ်း လူသွားလမ်း အခြား _____

(င) ကျေးရွာဖွံ့ဖြိုးမှုစီမံချက်

(၁) လူထုဗဟိုပြုစီမံကိန်းမစတင်မီ ဤကျေးရွာတွင်ကျေးရွာဖွံ့ဖြိုးမှု စီမံချက်ရှိခဲ့ပါသလား? ပိုင်းပါ
 ရှိပါသည်/မရှိပါ/မသိပါ
 (၂) ရှိခဲ့ပါလျှင် ဤစီမံချက်ကို မည်သည့် ခုနှစ်တွင်ပြင်ဆင်ခဲ့ပါသနည်း? နှစ်-----/မသိပါ
 (၃) ဤစီမံချက်ကို မြို့နယ်မှအတည်ပြုခဲ့ပါသလား? ပြုခဲ့ပါသည်/မပြုခဲ့ပါ /မသိပါ

(စ) ခရီးအကွာအဝေး

(၁) ဤကျေးရွာ၏ဗဟိုမှ ၎င်းကျေးရွာအုပ်စု၏ဗဟိုအထိ ခရီးမိုင်မည်မျှကွာဝေးသနည်း? ၃.၆ မိုင်
 မိုင်-----/မသိပါ
 (၂) ဤကျေးရွာမှ ၎င်းကျေးရွာအုပ်စုဗဟိုအထိ သွားလာရာတွင်ကြာမြင့်သည့်အချိန်။

ခြောက်သွေ့ရာသီတွင်ကြာချိန် ၅:၃၀ ----- ထော်လာဂျီ/မော်တော်ဆိုင်ကယ်/ခြေလျှင်/လား/မော်တော်ဘုတ်/
 အခြား -----
 မိုးရာသီတွင်ကြာချိန် ၃:၀၀ ----- ထော်လာဂျီ/မော်တော်ဆိုင်ကယ်/ခြေလျှင်/လား/မော်တော်ဘုတ်/
 အခြား -----

(ဆ) ပတ်ဝန်းကျင်ဆိုင်ရာ သဘာဝဘေးအန္တရာယ်

ဤကျေးရွာတွင် ရေကြီးခြင်းကဲ့သို့ သဘာဝဘေးအန္တရာယ်ကျရောက်ဖူးခြင်း ရှိပါသလား။
 မရှိပါ ရှိပါသည် ရှိလျှင်ဖော်ပြပါ ရေကြီးခြင်း (၂၀၁၂)
ရေဓာတ် (၂၀၁၅)

(ဇ) ကျေးရွာတွင် ဖွဲ့စည်းထားသော အဖွဲ့အစည်းများ

လူထုဗဟိုပြုစီမံကိန်းမတိုင်မီ ဤကျေးရွာတွင် ကျေးရွာဖွံ့ဖြိုးရေးအတွက် အစိုးရ (သို့) ရွာသားများကိုယ်တိုင် (သို့) စီမံကိန်းတစ်ခုခုမှ ဖွဲ့စည်းထားသည့် အဖွဲ့အစည်းများရှိပါသလား။

လူထုဗဟိုပြု စီမံကိန်း



(၁) Save the children. (၂၀၁၁)

(၂) Save the children. (၂၀၁၂)

ကျေးရွာခေါင်းဆောင်

လူထုစည်းရုံးရေးမှူး

အမည် ဦးကံလှ

လက်မှတ် ကံလှ နေ့စွဲ ၁၇.၁၂.၂၀၁၆

အမည် ဦးကျော်မျိုးသူ

လက်မှတ်  နေ့စွဲ ၁၇.၁၂.၂၀၁၆

ပုံစံ စ-၂ - စီမံကိန်းစက်ဝန်းအချိန်ဇယား (PC 2)

လမ်းညွှန်အောက်သက်ဆိုင်ရာလူထုစည်းရုံးရေးမှူး/လက်ထောက်နည်းပညာနည်းပညာများမှ စီမံကိန်းစက်ဝန်းအဆင့်တစ်ခုစီ ပြီးစီးတိုင်းကျေးရွာနှင့် ကျေးရွာအုပ်စု အတွက်ဤပုံစံကိုဖြည့်သွင်းရမည်။

စည်းရုံးရေးမှူး/ဝန်ထမ်း အမည် ဒေါ်ခင်အေး

စက်ဝန်းအားအမှတ်ခြစ်ပါ စက်ဝန်း(၁) စက်ဝန်း(၂) စက်ဝန်း(၃) စက်ဝန်း(၄) စက်ဝန်း(၅)

ပြန်နယ်/တိုင်း မန္တလေး ကျေးရွာအုပ်စု မြို့နယ် ကျေးရွာ ဒွါးဥင်း

စတင်သည်နေ့.	နေ့စွဲ	အစည်းအဝေးတွင်ယက်ရောက်သူအရေအတွက်			
		အမျိုးသားအရေအတွက်	အမျိုးသမီးအရေအတွက်	အိမ်ထောင်စုအရေအတွက်	လူမျိုးစု တက်ရောက်သူ ရေအတွက် လူမျိုးစုအမည်
၂၆.၁.၂၀၁၆	၂၆.၁.၂၀၁၆	၁၈	၁၇	၁၈	
၂၆.၁.၂၀၁၆	၂၆.၀.၂၀၁၆	၁၈	၁၇	၁၈	
၂၈.၁.၂၀၁၆	၂၈.၁.၂၀၁၆	၉	၄	၁၄	
၁၈.၂.၂၀၁၆	၁၈.၂.၂၀၁၆	မရှိ	မရှိ	မရှိ	မရှိ
၈.၃.၂၀၁၆	၈.၃.၂၀၁၆	၇	၅	၁၂	
မရှိ	မရှိ	မရှိ	မရှိ	မရှိ	မရှိ
၂၆.၃.၂၀၁၆	၂၆.၃.၂၀၁၆	၆	၂	၈	
၂၆.၃.၂၀၁၆	၂၆.၃.၂၀၁၆	၆	၂	၈	

စီမံကိန်းဆောင်ရွက်မှုအဆင့်များ

- ၁. ကျေးရွာစီမံကိန်း မိတ်ဆက်အစည်းအဝေး
- ၂. ကျေးရွာဖွံ့ဖြိုးရေး စီမံချက်ရေးဆွဲခြင်း အစည်းအဝေး
- ၃. ကျေးရွာအုပ်စု လုပ်ငန်း ဆုံးဖြတ်ချက်ချသည့်အစည်းအဝေး
- ၄. မြို့နယ်အဆင့်စီမံကိန်းရေးဆွဲရေးနှင့်အကောင်အထည်ဖော်ရေးကော်မတီ၏ စီမံကိန်း သုံးသပ်မှုအစည်းအဝေး
- ၅. မြို့နယ်
- ၆. စီမံကိန်းရေးဆွဲရေးနှင့်အကောင်အထည်ဖော်ရေးကော်မတီ၏ဆုံးဖြတ်မှုကို ရွာသို့အသိပေးအကြောင်း ကြားသည့်အစည်းအဝေး
- ၇. စီမံကိန်းလုပ်ငန်းခွဲစီမံချက်ရေးဆွဲခြင်း အစည်းအဝေး
- ၈. စီမံကိန်းလုပ်ငန်း အကောင်အထည်ဖော်ရေးအစီအစဉ် ရေးဆွဲခြင်း
- ၉. ဝယ်ယူရေးအစီအစဉ် ရေးဆွဲခြင်း



၇

၇

၁.၃။ သက္ကရာဇ်ကိုးကွယ် လျာထားအစီအစဉ် ရေးဆွဲခြင်း	၂၆.၃.၂၀၁၆	၂၆.၃.၂၀၁၆	၆	၂	၆	
၁.၄။ ပြင်/ထိန်းအစီအစဉ် ရေးဆွဲခြင်း	၂၆.၃.၂၀၁၆	၂၆.၃.၂၀၁၆	၆	၂	၆	
၁.၅။ စီမံကိန်းလုပ်ငန်းခွဲ တိုးတက်မှု စောင့်ကြည့် ယစဉ်အစည်းအဝေး	မလို	မလို	မလို	မလို	မလို	မလို
၁.၆။ အစည်းအဝေး ပထမအကြိမ်	၂၈.၄.၂၀၁၆	၂၈.၄.၂၀၁၆	၈	၆	၁၄	
၁.၇။ အစည်းအဝေး ဒုတိယအကြိမ်	၂၈.၅.၂၀၁၆	၂၈.၅.၂၀၁၆	၁၀	၈	၁၈	
၁.၈။ အစည်းအဝေး တတိယအကြိမ်	၂၈.၆.၂၀၁၆	၂၈.၆.၂၀၁၆	၁၀	၉	၁၉	
၁.၉။ စီမံကိန်းလုပ်ငန်းခွဲ အပြီးသတ်စစ်ဆေးခြင်း အစည်းအဝေး	၂၃.၈.၂၀၁၆	၂၃.၈.၂၀၁၆	၃	၆	၉	
၁.၁၀။ လူထုစစ်ဆေးခွဲအစည်းအဝေး	၂၄.၈.၂၀၁၆	၂၄.၈.၂၀၁၆	၁၂	၂၃	၂၀	



လူထုထုတ်ပြန်မှု ဝန်ကြီးဌာန

ပုံစံ - ၈ - ၂ - စီမံကိန်းစက်ဝန်းအချိန်ဇယား (PC 2)

ပစ်ခတ်ရေးအဖွဲ့၏ သက်ဆိုင်ရာလူထုစည်းရုံးရေးမှူး/လက်ထောက်နည်းပညာနည်းပညာမှူးများမှ စီမံကိန်းစက်ဝန်းအဆင့်တစ်စစ်ပြီးစီးပိုင်း ကျေးရွာနှင့် ကျေးရွာအုပ်စုအတွက် ဤပုံစံကို ဖြည့်သွင်းရမည်။

စည်းရုံးရေးမှူး/ဝန်ထမ်း အမည် မြ.ကျော်စွာ

နေ့စွဲ ၂၀၂၁.၀၅.၂၀ စက်ဝန်းအားအမှတ်ခြစ်ပါ စက်ဝန်း(၁) = စက်ဝန်း(၂) စက်ဝန်း(၃)

စည်းနယ်/တိုင်း မကွေး မြို့နယ် ကျေးရွာအုပ်စု ရွာ ကျေးရွာ ရွာ

စီမံကိန်းဆောင်ရွက်မှုအဆင့်များ	နေ့စွဲ		အစည်းအဝေးတွင်တက်ရောက်သူအရေအတွက်			
	စတင်သည့်နေ့	ပြီးဆုံးသည့်နေ့	အမျိုးသားအရေအတွက်	အမျိုးသမီးအရေအတွက်	အိမ်ထောင်စုအရေအတွက်	လူမျိုးစုတက်ရောက်သူအရေအတွက်နှင့် လူမျိုးစုအမည်
ကျေးရွာစီမံကိန်း မိတ်ဆက်အစည်းအဝေး	၂၀၂၁.၀၅.၂၀	၂၀၂၁.၀၅.၂၀	၉	၉	၁၈	
ကျေးရွာဖွံ့ဖြိုးရေး စီမံချက်ရေးဆွဲခြင်း စည်းအဝေး	၂၀၂၁.၀၅.၂၀	၂၀၂၁.၀၅.၂၀	၉	၉	၁၈	
ကျေးရွာအုပ်စု လုပ်ငန်းဆုံးဖြတ်ချက်ချသည့် စည်းအဝေး	၂၀၂၁.၀၅.၂၀	၂၀၂၁.၀၅.၂၀	၅	၂	၈	၁ မကွေး
မြို့နယ်အဆင့် စီမံကိန်းရေးဆွဲရေးနှင့် အကောင်အထည်ဖော်ရေးကော်မတီ၏ စီမံကိန်း သုံးသပ်မှု စည်းအဝေး	၂၀၂၁.၀၅.၂၀	၂၀၂၁.၀၅.၂၀	မလို	မလို	မလို	မလို
မြို့နယ် စီမံကိန်းရေးဆွဲရေးနှင့် အကောင်အထည်ဖော်ရေး ကော်မတီ၏ဆုံးဖြတ်မှုကို ရွာသို့ အသိပေးကြောင်းကြားသည့် အစည်းအဝေး	၂၀၂၁.၀၅.၂၀	၂၀၂၁.၀၅.၂၀	၉	၉	၁၈	၁၈ မကွေး
စီမံကိန်းလုပ်ငန်းခွဲစီမံချက်ရေးဆွဲခြင်း အစည်းအဝေး						
စီမံကိန်းလုပ်ငန်း အကောင်အထည်ဖော်						



လူထုထုတ်ပြန်စီမံကိန်း

အစီအစဉ် ရေးဆွဲခြင်း	ပြင်ဆင်ရေး ဦးစီးဌာန	၁၄	၁၃	၂၃	၃၄	၂၃
၂။ ဝယ်ယူရေးအစီအစဉ် ရေးဆွဲခြင်း	ပြင်ဆင်ရေး ဦးစီးဌာန	၁၄	၁၃	၂၃	၃၄	၂၃
၃။ ဘဏ္ဍာရေးကုန်ကျမှု လျာထားအစီအစဉ် ရေးဆွဲခြင်း	ပြင်ဆင်ရေး ဦးစီးဌာန	၁၄	၁၃	၂၃	၃၄	၂၃
၄။ ပြင်/ထိန်းအစီအစဉ် ရေးဆွဲခြင်း	ပြင်ဆင်ရေး ဦးစီးဌာန	၁၄	၁၃	၂၃	၃၄	၂၃
စီမံကိန်းလုပ်ငန်းခွဲ တိုးတက်မှု စောင့်ကြည့်စဉ်အပေး	ပြင်ဆင်ရေး ဦးစီးဌာန	၄	၆	၁၀	၃၆	၁၀
၁။ အစည်းအဝေး ပထမအကြိမ်	ပြင်ဆင်ရေး ဦးစီးဌာန	၃	၆	၆	၃၆	၆
၂။ အစည်းအဝေး ဒုတိယအကြိမ်	ပြင်ဆင်ရေး ဦးစီးဌာန	၄	၆	၁၀	၃၆	၁၀
၃။ အစည်းအဝေး တတိယအကြိမ်	ပြင်ဆင်ရေး ဦးစီးဌာန	၄	၆	၁၀	၃၆	၁၀
စီမံကိန်းလုပ်ငန်းခွဲ အပြီးသတ်စစ်ဆေးခြင်း စဉ်အပေး	ပြင်ဆင်ရေး ဦးစီးဌာန	၄	၆	၁၀	၃၆	၁၀
လူထုစစ်ဆေးပွဲအစည်းအဝေး	ပြင်ဆင်ရေး ဦးစီးဌာန	၄	၆	၁၀	၃၆	၁၀

ပုံစံ ၈-၃ ကျေးရွာဖွံ့ဖြိုးရေး ဦးစားပေးအစီအစဉ် (Form PC 3)

လမ်းညွှန် ချက်/အဆင့်(၃)ကျေးရွာမှိုင်းများချက်အစည်းအဝေးပြီးဆုံးသောအခါ ကျေးရွာစီမံကိန်း အထောက်အကူပြုကော်မတီသည် လူထုစည်းရုံးရေးမှူးအကူအညီဖြင့် ဤပုံစံကိုပြည့်စုံအောင် ဖြည့်သွင်းရမည်။ အားလုံးသောအခက်အခဲအတားအဆီးများ၊ ဖွံ့ဖြိုးမှုဦးစားပေးအစီအစဉ်များ၊လူထုဗဟိုပြုစီမံကိန်း၏ ရန်ပုံငွေအရင်းအမြစ်နှင့် မသက်ဆိုင်သည့် လုပ်ငန်းများအားလုံးကိုဖော်ပြရမည်။

လူထုစည်းရုံးရေးမှူး/ဝန်ထမ်း အမည်

နေ့စွဲ ၂၆.၁.၂၀၁၆ စက်ဝန်းအား အမှတ်ခြစ်ပါ (✓) □ စက်ဝန်း(၁) □ စက်ဝန်း(၂) □ စက်ဝန်း(၃) □ စက်ဝန်း(၄)

ပြည်နယ်/တိုင်း စကေး: မြို့နယ်စောင့်ရှောက်ရေးအဖွဲ့အစည်းအုပ်စု ဦးစီးဌာန ကျေးရွာ ဦးစီးဌာန

က. အခက်အခဲအတားအဆီးများအားဆွေးနွေးခြင်း - ယခုလက်ရှိအခြေအနေတွင်ဤကျေးရွာဖွံ့ဖြိုးတိုးတက်ရေးအတွက် အဓိကအခက်အခဲအတားအဆီးများသည် မည်သည်များဖြစ်ပါသနည်း(အမျိုးသား/သမီး အနည်းဆုံးအခက်အခဲ ၅ ခုစီဖော်ပြပါ)

အမျိုးသား အဖွဲ့မှတင်ပြသောအခက်အခဲအတားအဆီးများ		အမျိုးသမီး အဖွဲ့မှတင်ပြသောအခက်အခဲအတားအဆီးများ	
၁	ဘောက်သုံးဂေ့မလုံလောက်ခြင်း	၁	ဘောက်သုံးဂေ့မလုံလောက်ခြင်း
၂	မစည်: မဝေး: ဝှက်လှုပ်ရှားနေရာမရှိခြင်း	၂	မစည်: မဝေး: ဝှက်လှုပ်ရှားနေရာမရှိခြင်း
၃	ပေတင်းတိုင်မီးသုံးဂေ့မလုံလောက်ခြင်း	၃	ပေတင်းတိုင်မီးသုံးဂေ့မလုံလောက်ခြင်း၊ မီးဘေးရှောင်ကုခြင်း၊ ငွေကျွန်များခြင်း
၄	ကျောင်းဝင်း: မတင့်: ကျွဲ: နွား: များ ဝင်းခြင်း	၄	ကျောင်းဝင်း: မတင့်: ကျွဲ: နွား: များ ဝင်းရှောင်ခြင်း
၅	ကျွန်းမာဂေ့: စောင့်ရှောက်မှုမရှိခြင်း	၅	ကျွန်းမာဂေ့: စောင့်ရှောက်မှုမရှိခြင်း

ခ. မျှော်မှန်းခြင်း- ဤကျေးရွာဖွံ့ဖြိုးတိုးတက်ရေးအတွက်နောင်လာမည့် (၅)နှစ်အားရည်ရွယ်၍ဆောင်ရွက်ရန်အတွက် မည်သည့်အရာများသည်အဓိကမျှော်မှန်းချက်ဖြစ်သနည်း။

အမျိုးသားအဖွဲ့မှတင်ပြသောမျှော်မှန်းချက်များ		အမျိုးသမီးအဖွဲ့မှတင်ပြသောမျှော်မှန်းချက်များ	
၁	ဘောက်သုံးဂေ့မလုံလောက်စေချင်	၁	ဘောက်သုံးဂေ့မလုံလောက်စေချင်
၂	မစည်: မဝေး: ဝှက်လှုပ်ရှားနေရာမရှိချင်	၂	မစည်: မဝေး: ဝှက်လှုပ်ရှားနေရာမရှိချင်
၃	မီးလင်းရေးမတင့် ငွေကျွန်သက်သာစေချင်	၃	မီး: မတင့် ငွေကျွန်သက်သာစေချင်၊ မီးဘေးလှုံ့ခြင်း
၄	ကျောင်းဝင်း: မတင့်: ကျွဲ: နွား: များ စေချင်	၄	ကျောင်းဝင်း: မတင့်: ကျွဲ: နွား: များ စေချင်
၅	ကျွန်းမာဂေ့: စောင့်ရှောက်မှုမရှိချင်	၅	ကျွန်းမာဂေ့: စောင့်ရှောက်မှုမရှိချင်

ဂ. ဤကျေးရွာ၏ လာမည့်(၃)နှစ်အတွက် ဦးစားပေး ဖွံ့ဖြိုးတိုးတက်မှု လုပ်ငန်း အစီအစဉ်များအားဖော်ပြပါ။ (လူထုဗဟိုပြုစီမံကိန်း ရန်ပုံငွေအတွက် အဆိုပြုသော အစီအစဉ်များကိုဦးစားပေး အဆင့်အလိုက်ဖော်ပြပြီး ကျန် လူထုဗဟိုပြု စီမံကိန်း ရန်ပုံငွေအရင်းအမြစ်နှင့် မပတ်သက်သည့်အစီအစဉ်များလည်းဖော်ပြရန်ဖြစ်သည်)

ကျေးရွာအတွက်ဦးစားပေးဖွံ့ဖြိုးတိုးတက်မှု လုပ်ငန်းစဉ်များ	အဆိုပြုသူ (အမျိုးသားများ/ အမျိုးသမီးများ/ အမျိုးသား+အမျိုးသမီး)	လူထုဗဟိုပြုစီမံကိန်းအတွက်အဆိုပြုသည် (ဦးစားပေးအဆင့်အလိုက်ဖော်ပြပါ)	ခန့်မှန်း ကုန်ကျ စရိတ်	အကျိုးခံစားခွင့်ရှိ သူခန့်မှန်းခြေ အရေအတွက်
၁	ဂေ့ပေး ဂေ့ရေး	ကျား: ၈	၂၀၀၀	၁၀၅၃၃၃ ဦး
၂	စုလုပ်စောင့်	ကျား: + ၁၀	၃၀၀၀	၅၅၃၃၃ ဦး



၃	ကျေး ဆိုလာ ဇီး	ကျား * မ	တဂိယ	၄၅ ဆို	၉၀ ဇီး
၄	ကျေး ငြိမ်းစုန်း	ကျား + မ	စတုဂံ	၉၅ ဆို	၉၀ ဇီး
၅	ဆေးပေး ဆို	ကျား + မ	ပဇွန်	၇၀ ဆို	၉၀ ဇီး
၆					

ဥက္ကဋ္ဌ ၊ ကျေးရွာစီမံကိန်းအထောက်အကူပြုကော်မတီမှအတည်ပြုသည်။

အမည် လက်မှတ် နေ့စွဲ

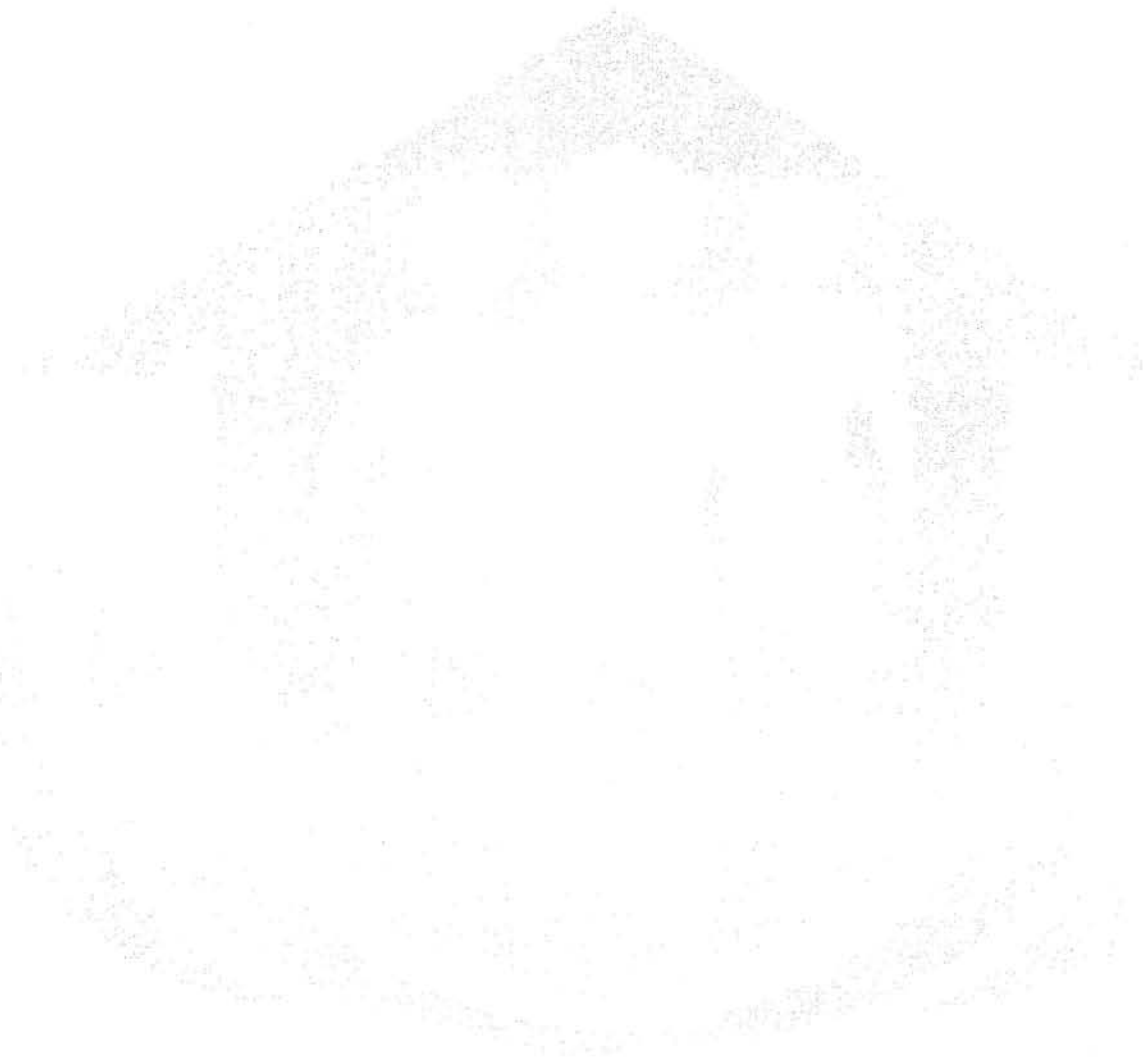



လူထုဗဟိုပြု စီမံကိန်း

ပုံစံ - ၈ - ၃ ကျေးရွာဖွံ့ဖြိုးရေး ဦးစားပေးအစီအစဉ် (Form PC 3)

လမ်းညွှန်ချက်၊ အဆင့်(၃) ကျေးရွာဖွံ့ဖြိုးရေးမဟုတ်ဘဲ အစဉ်အဆက် ဦးစားပေးအစီအစဉ် ကျေးရွာစီမံကိန်း အထောက်အကူပြု ကော်မတီသည် လူထုစည်းရုံးရေးမှူးအကူအညီဖြင့် ဤပုံစံကိုပြည့်စုံအောင် ဖြည့်သွင်းရမည်။

လူထုစည်းရုံးရေးမှူး/ဝန်ထမ်း အမည် ဦးကျော်ကျော်၊ ဦးအောင်မြင်း၊ ဦးနေစွဲ ၁၇.၁၂.၂၀၁၆
 စက်ဝန်းအား အမှတ်ခြစ်ပါ (✓) ။ စက်ဝန်း(၁)
 ။ စက်ဝန်း(၂) ။ စက်ဝန်း(၃) ။ စက်ဝန်း(၄)

မြည်နယ်/တိုင်း၊ ခရီးစဉ်၊ မြို့နယ်၊ ကျေးရွာအုပ်စု ချို၊ ကျေးရွာ ချိုချောင်း၊
 က။ အခက်အခဲအတားအဆီးများအားဆွေးနွေးခြင်း - ယခုလက်ရှိအခြေအနေတွင် ဤကျေးရွာဖွံ့ဖြိုးတိုးတက်ရေးအတွက် အဓိက အခက်အခဲအတားအဆီးများသည် မည်သည်များဖြစ်ပါသနည်း။ (အမျိုးသား/သမီး အနည်းဆုံးအခက်အခဲ ၅ ခုစီဖော်ပြပါ)

အမျိုးသား အဖွဲ့မှ တင်ပြသော အခက်အခဲအတားအဆီးများ		အမျိုးသမီး အဖွဲ့မှ တင်ပြသော အခက်အခဲအတားအဆီးများ	
၁	၄၄၀၀/သာ၊ စုစုပေါင်း ၄၄၀၀ ခန့်	၁	ရွာသူ/သာ၊ စုစုပေါင်း ၄၄၀၀ ခန့်
၂	ကျေးရွာ/သာ၊ စုစုပေါင်း ၄၄၀၀ ခန့်	၂	ကျေးရွာ/သာ၊ စုစုပေါင်း ၄၄၀၀ ခန့်
၃		၃	ကျေးရွာ/သာ၊ စုစုပေါင်း ၄၄၀၀ ခန့်
၄		၄	ကျေးရွာ/သာ၊ စုစုပေါင်း ၄၄၀၀ ခန့်
၅		၅	ကျေးရွာ/သာ၊ စုစုပေါင်း ၄၄၀၀ ခန့်

ခ။ မျှော်မှန်းခြင်း - နောင်လာမည့် (၅)နှစ် အတွင်း ကျေးရွာဖွံ့ဖြိုးရေး မျှော်မှန်းလျာထားချက်များအား တင်ပြပါ။

အမျိုးသားအဖွဲ့မှ တင်ပြသော မျှော်မှန်းချက်များ		အမျိုးသမီးအဖွဲ့မှ တင်ပြသော မျှော်မှန်းချက်များ	
၁	ကျေးရွာအတွင်း အခြေအနေအထား	၁	ကျေးရွာအတွင်း အခြေအနေအထား
၂	ကျေးရွာအတွင်း အခြေအနေအထား	၂	ကျေးရွာအတွင်း အခြေအနေအထား
၃	ကျေးရွာအတွင်း အခြေအနေအထား	၃	ကျေးရွာအတွင်း အခြေအနေအထား
၄	ကျေးရွာအတွင်း အခြေအနေအထား	၄	ကျေးရွာအတွင်း အခြေအနေအထား
၅	ကျေးရွာအတွင်း အခြေအနေအထား	၅	ကျေးရွာအတွင်း အခြေအနေအထား

ဂ။ လူထုစီမံကိန်း၏ လာမည့် (၃) နှစ်အတွက် အကျိုးဝင်သော ဦးစားပေး ဖွံ့ဖြိုးတိုးတက်မှု လုပ်ငန်း အစီအစဉ်များအားဖော်ပြပါ။

အဆင့်	ကျေးရွာအတွက် ဦးစားပေး ဖွံ့ဖြိုးတိုးတက်မှု လုပ်ငန်းစဉ်များ	အဆိုပြုသူ (အမျိုးသားများ/ အမျိုးသမီးများ/ အမျိုးသား+ အမျိုးသမီး)	ခန့်မှန်းကုန်ကျ စရိတ်	အကျိုးခံစားခွင့်ရှိသူ ခန့်မှန်းခြေ အရေအတွက်
၁	ရေပေးစနစ်	မမျိုးသား + မမျိုးသမီး	၇၀ သိန်း	၉၄ ဦး
၂	ကျေးရွာခြံစည်းရိုး	မမျိုးသား + မမျိုးသမီး	၇၀ သိန်း	၁၁ ဦး
၃	ကျေးရွာအတွင်း အခြေအနေအထား	မမျိုးသမီး	၆၀ သိန်း	၉၄ ဦး
၄	ကျေးရွာအတွင်း အခြေအနေအထား	မမျိုးသမီး	၆၀ သိန်း	၉၄ ဦး
၅	ကျေးရွာအတွင်း အခြေအနေအထား	မမျိုးသမီး	၂၀၀၀ သိန်း	၉၄ ဦး



ချိချောင်း တက်သွင်း လူထုဗဟိုပြု စီမံကိန်း

ဃ။ လူထုစီမံကိန်း၏ လာမည့် (၃) နှစ်အတွက်အကျိုးမဝင်သော ဦးစားပေး ဖွံ့ဖြိုးတိုးတက်မှု လုပ်ငန်း အစီအစဉ်များအားဖော်ပြပါ။

အဆင့်	ကျေးရွာအတွက် ဦးစားပေး ဖွံ့ဖြိုးတိုးတက်မှု လုပ်ငန်းစဉ်များ	အဆိုပြုသူ (အမျိုးသားများ/အမျိုးသမီးများ/အမျိုးသား+အမျိုးသမီး)	အခန်းကဏ္ဍ
၀	ကျေးကက်ကန်အစားအစာ	အမျိုးသမီး	
၂	ဒေသဆေးရုံ၊ ချေးငွေဧည့်သည်ရုံ	အမျိုးသမီး	
၃	ဗွန်ခက်၊ မျောင်းခက်၊ ခက်လှ	အမျိုးသမီး	
၄	ပျဉ်တောတိတ်	အမျိုးသမီး	
၅	အထက်ကွေး၊ သင်တန်း	အမျိုးသမီး	

၆။ သုံးစွဲဆုံးဖြတ်ရေးအဖွဲ့
ဥက္ကဋ္ဌ၊ ကျေးရွာစီမံကိန်းအထောက်အကူပြုကော်မတီမှ အတည်ပြုသည်။

အမည် ဦးအောင်ဦး ----- လက်မှတ် ----- နေ့စွဲ ၁၉.၁၂.၁၁

ပုံစံ PC-၄ ကျေးရွာအုပ်စုစီမံကိန်းလုပ်ငန်းခွဲရွေးချယ်ခြင်းပုံစံ

လမ်းညွှန်ချက်။ ။ ကျေးရွာအုပ်စုစီမံချက်ရေးဆွဲသည့်အစည်းအဝေးတွင် ဤပုံစံအားလူထုစည်းရုံးရေးမှူး / လက်ထောက်နည်းပညာမှူးတို့၏ အကူအညီဖြင့် ပြည့်စုံစွာဖြည့်သွင်းရမည်။ ဤပုံစံအားပြည့်စုံစွာဖြည့်သွင်းပြီးပါက ကျေးရွာအုပ်စုမှူးတို့က ရေးစီမံချက်တွင် နောက်ဆက်တွဲအဖြစ်တွဲထားရမည်။ CF မှ အချက်အလက်များကို MIS သို့ ထည့်သွင်းရမည်။

ကျေးရွာစည်းရုံးရေးမှူး/ဝန်ထမ်းအမည် _____

နေ့စွဲ ၂၀. ၁. ၂၀၁၆ _____

ပြည်နယ်/တိုင်း မြို့နယ် စောကုက္ကရာ မြို့နယ် ကျေးရွာအုပ်စု _____

စက်ဝန်းအားအမှတ်ဖြစ်ပေးပါ (V) စက်ဝန်း(၁) စက်ဝန်း(၂) စက်ဝန်း(၃) စက်ဝန်း(၄) စက်ဝန်း(၅)

ကျေးရွာအမည်	ဆောင်ရွက်မည့် လုပ်ငန်းများ	အတိုင်းအတာ	ခန့်မှန်း တိုက်ရိုက်အကျိုး ခံစားခွင့်ရှိသူများ	အဆိုပြုတင်ပြသူ	ခန့်မှန်းကုန်ကျစရိတ်			စုစုပေါင်း
					စီမံကိန်းမှ ထည့်ဝင်မှု	ကျေးရွာမှ ထည့်ဝင်မှု	အခြားထည့်ဝင်မှု (ဖော်ပြပါ) ထည့်ဝင်ငွေ အမည်/အဖွဲ့	
ခွါ	စုရပ်အောက် လုပ်ငန်းများ	၄၀ x ၂၄ x ၃	၆၂ ဦး	အမျိုးသား အမျိုးသမီး အမျိုးသားနှင့် အမျိုးသမီး	၅၅ သိန်း	-	-	၅၅ သိန်း
ခွီ	ကျောင်းခြံ စည်းစိမ်	၆၂၀၀ x ၅၂	၆၂ ဦး	အမျိုးသား အမျိုးသမီး အမျိုးသားနှင့် အမျိုးသမီး	၆၅ သိန်း	-	-	၆၅ သိန်း
ခွီ ချောင်း	ကျောင်းခြံ	၆၂၀၅ x ၆၇	၆၂ ဦး	အမျိုးသား အမျိုးသမီး အမျိုးသားနှင့် အမျိုးသမီး	၁၀၅ သိန်း	-	-	၁၀၅ သိန်း

					<input type="checkbox"/> အချိုးသား <input type="checkbox"/> အချိုးသမီး <input type="checkbox"/> အချိုးသားနှင့် အချိုးသမီး				
--	--	--	--	--	--	--	--	--	--

ရက်စွဲ: ကျေးရွာအုပ်စု စီ/ထောက်ကော်မတီ ဥက္ကဋ္ဌ အမည် -----

လက်မှတ် ----- ရက်စွဲ -----

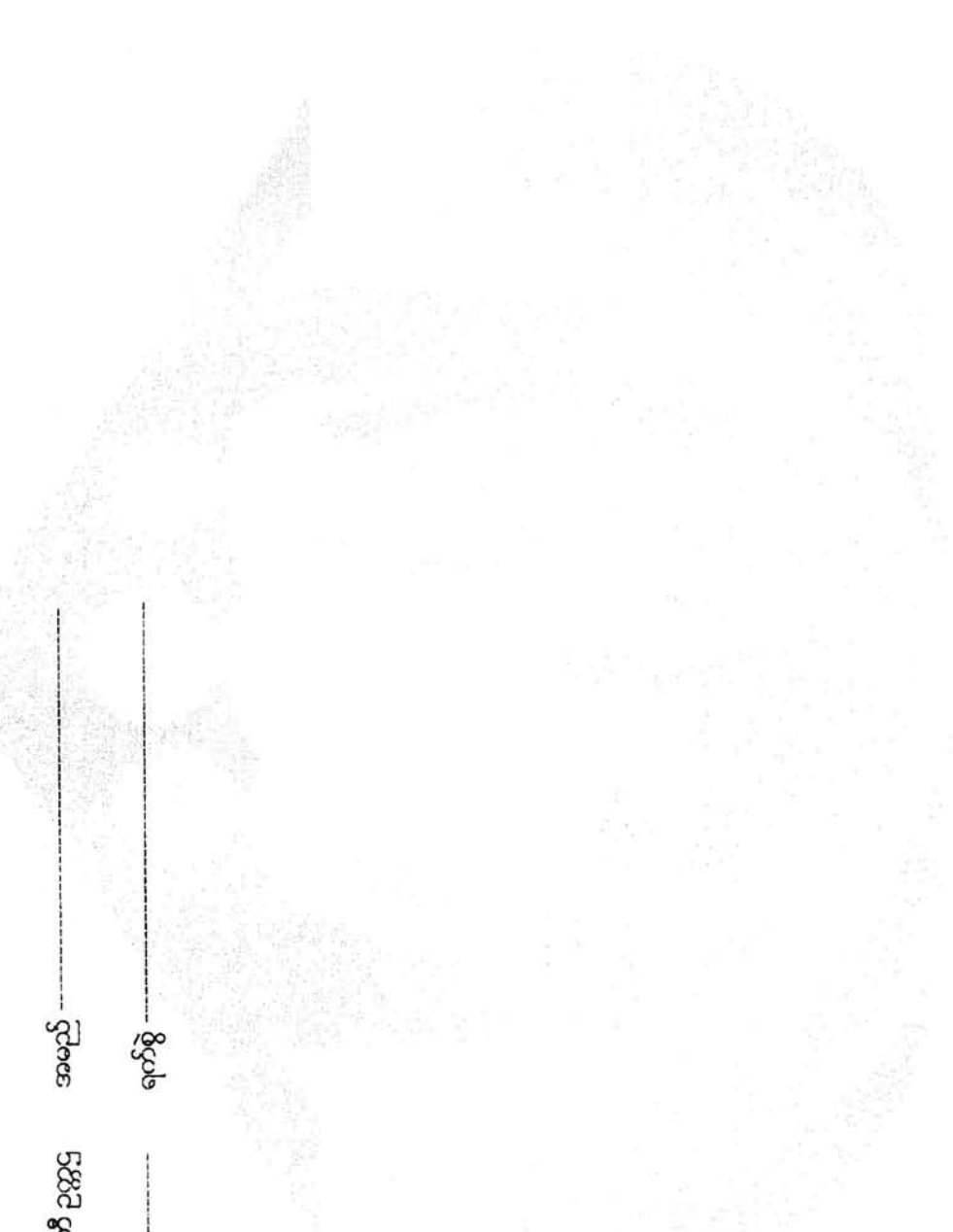

ပုံစံ PC-၄ ကျေးရွာအုပ်စုစီမံကိန်းလုပ်ငန်းခွဲရွေးချယ်ခြင်းပုံစံ

လမ်းညွှန်ချက်။ ။ ကျေးရွာအုပ်စုစီမံချက်ရေးဆွဲသည့်အစည်းအဝေးတွင် ဤပုံစံအားလူထုစည်းရုံးရေးမှူး / လက်ထောက်နည်းပညာမှူးတို့၏ အကူအညီဖြင့် ပြည့်စုံစွာဖြည့်သွင်းရမည်။ ဤပုံစံအား ပြည့်စုံစွာဖြည့်သွင်းပြီးပါက ကျေးရွာအုပ်စုမှူးကြီးတို့က ရှေ့စီမံချက်တွင် နောက်ဆက်တွဲအဖြစ် တွဲထားရမည်။ CF မှ အချက်အလက်များကို MIS သို့ ထည့်သွင်းရမည်။

ကျေးရွာစည်းရုံးရေးမှူး/လန်ထမ်းအမည် ဦး ကျော်မျိုးသုလ * ဦးအောင်ဇော်ဦး

နေ့စွဲ ၁၈. ၁၂. ၂၀၁၉ . စက်ဝန်းအားအမှတ်ဖြစ်ပေးပါ (V) စက်ဝန်း(၁) စက်ဝန်း(၂) စက်ဝန်း(၃) စက်ဝန်း(၄)

ပြည်နယ်/တိုင်း မကွေး ပြနယ် စခမ္မာရွာရာ ကျေးရွာအုပ်စု နီ

ကျေးရွာအမည်	ဆောင်ရွက်မည့် လုပ်ငန်းများ	အတိုင်းအတာ	ခန့်မှန်း တိုက်ရိုက်အကျိုး ခံစားခွင့်ရှိသူများ	အဆိုပြုတင်ပြသူ	ခန့်မှန်းကုန်ကျစရိတ်			စုစုပေါင်း
					စီမံကိန်းမှ ထည့်ဝင်မှု	ကျေးရွာမှ ထည့်ဝင်မှု	အခြားထည့်ဝင်မှု (ခေါ်ပြပါ) ထည့်ဝင်ငွေ အမည်/အဖွဲ့	
နီကျေးရွာ	ဓါတ်မြေစနစ်၊ ရေပေးစနစ်၊ အကျွမ်းသိမ်း အကျွမ်းသိမ်း	၂၅ ဧက ၁ ဧက	၆၅ ဦး	အမျိုးသား အမျိုးသမီး အမျိုးသားနှင့် အမျိုးသမီး	၂၅၀,၀၀၀			၅၁၄,၅၀၀/-
နီကျေးရွာ	ရေပေးစနစ်	၃၆ x ၁၈ x ၁၀ (၃၆၅၂၃၅)	၆၄ ဦး	အမျိုးသား အမျိုးသမီး အမျိုးသားနှင့် အမျိုးသမီး	၂၀၀,၀၀၀			

၂၀၁၆ ခုနှစ် ဝင်ငွေစာရင်း

စီမံကိန်းအမျိုးအစား	ကျေးဇူးတင်အဖွဲ့	၆၄၀	၂၄၆	<input type="checkbox"/> အမျိုးသား <input type="checkbox"/> အမျိုးသမီး <input type="checkbox"/> အမျိုးသားနှင့် <input type="checkbox"/> အမျိုးသမီး	၂၀၀၀၀၀	
---------------------	-----------------	-----	-----	---	--------	--

ရာထူး ကျေးဇူးတင်အဖွဲ့ စီမံကိန်းအမျိုးအစား အမည် ဦးအောင်အောင်၊ အင်အားစွမ်းအင် ဖွဲ့စည်းပုံအခြေခံဥပဒေ

လက်မှတ်  ရက်စွဲ ၂၀၁၆ ခုနှစ် ဇူလိုင်လ ၁၀ ရက်

လူထုဝယ်ပြိုင်ပုံစံနည်းစေတုတ္တရာပြိုင်ပွဲနယ်

ဘဝည်းအဝေးမှတ်တမ်း

ဘဝည်းအဝေး၏ ရည်ရွယ်ချက်		
ကျေးဇူးအပည်/ ကျေးဇူးအပ်ငုအပည် နေရာ။	ချိုစချောင်း ချို	
တက်ရောက်သူဦးရေ။	ကျား (၁၈)ဦး မ (၁၅) ဦး ပေါင်း (၃၅) ဦး	နေ့စွဲ ။ ၉၆-၇-၉၀၁၆ အချိန် ။ နံနက် (၇)နာရီ မှ နံနက် (၉)နာရီ ထိ နေ့မည့် (၁)နာရီမှ ညနေ (၅)နာရီ ထိ

ဘဝည်းအဝေးအစီအစဉ်များ

- (၁) ဒုတိယနှင့် တတိယတန်း ကစားကြား ရှင်းဖြဲ မိတ်ဆက်ခြင်း ၊ ဝတ်ထမ်း မိတ်ဆက်ခြင်း ။
- (၂) ကျေးဇူးတော်မတီဝင်များ၏ တာဝန်ဝတ္တရားများအားရှင်းဖြဲ၍ တော်မတီဝင်များကျေချယ်ပေးခြင်း
- (၃) ကျေးဇူးတော် ပုဒ်များနှင့် အရင်းအမြစ်ဖြေပုံအား ဖော်ပြခြင်း ။ အိမ်ထောင်စုပုံစံများအား
- (၄) ကျား၊မများရောစလှူအား ပင့်လှူအိမ်သုံးသပ်ချက်ဖြင့် ဖော်ပြခြင်း ။ ရာသီဥတု ပြောင်းလဲမှုများအား
- (၅) အမျိုးသား ၊ အမျိုးသမီး တစ်ယောက်စီ ချီးမြှင့်ပေးခြင်း ။ အဖွဲ့အစည်းဆိုင်ရာချိတ်ဆက်မှုဖြင့် ဝေဖန်ဆွေးနွေးခြင်း ။
- (၆) ကျေးဇူးတော် လိုအပ်ချက်များဖော်ပြ၍ ကျေးဇူးတော် ချီးမြှင့်ပေးခြင်း ။ ပါးစပ်ပေး ကို
အသုံးပြု၍ ချီးမြှင့်ပေးပေးခြင်း ။ ဝေဖန်ဆွေးနွေးခြင်း ။ အစီအစဉ်များအား
အသုံးပြုခြင်း ။

ဆွေးနွေးချက်များ

အစီအစဉ် (၁) အရ - သုံးပုံစံများအား မိတ်ဆက်ခြင်း ။ အစီအစဉ်ကို စတင်ခဲ့ပြီး
ဆုံးပုံစံများ၏ မြေမြေအဖွဲ့မှ ဒုတိယနှင့် တတိယတန်း ကစားကြား
ရှင်းဖြဲ မိတ်ဆက်ခြင်း ။

အစီအစဉ် (၂) အရ - ဆုံးပုံစံများ၏ မြေမြေအဖွဲ့မှ ချီးမြှင့်ပေး၍ တော်မတီဝင်များ၏
တာဝန်ဝတ္တရားများကို ရှင်းဖြဲ၍ တော်မတီဝင်များအား

၅၆၆။ ဂျေးဂျော့ပူထု၏ ဆန္ဒနှင့် ဇာတ်ကော်ဝင်များကား ဂျေးဂျယ် ဖွဲ့စည်းခြင်း။
ဂျေးဂျော့ပူထု၏ ဆန္ဒနှင့် ဂျေးဂျယ်ဘော ဂျေးဂျော့ကော်ဝင်များမှာ -

* စေတနာ့တိုက်ပစ် - (၁) ဦးစုဖမ်းဆီး၊
(၂) အိမ်ခွေအိုးစား

* ဂျေးဂျော့ပီတောက်ညွှတ် - (၃) ဦးစုကမ်းရိုး၊
(၄) အိမ်ကမ်းစာအုပ်

* ကာဇွား (အုတ်ခရာဖွဲ့ဝင်ဈေးရုံ) - (၅) ဦးစု၏အိမ်

* ဝပ်ယူရေး - (၆) ဦးစုအိမ်၊
(၇) အိမ်အိုးအိုးလင်း၊
(၈) အိမ်အိုးအိုး

* ဆောင်း / အုပ်စု - (၉) ဦးစုအိမ်၊
(၁၀) အိမ်အိုးအိုး

* လည်ပတ်ထိုးထိုးရေး - (၁၁) ဦးစုအိမ်၊
(၁၂) အိမ်အိုးအိုး

* ဘဏ္ဍာရေးစာရေး - (၁၃) အိမ်အိုးအိုး

* စေတနာ့ အကြံပြုပေးကြားရေး - (၁၄) ဦးစုအိမ်၊
(၁၅) အိမ်အိုးအိုး အိမ်အိုးအိုး

နာမိကစဉ် (၃) ကရ - ဂျေးဂျော့၏ လူမှုရေးနှင့် ကရိုးကမ္ဘာခြေပုံကား ဂျေးဂျော့ပူထုနှင့်အညီ
လက်ထောက်နှစ်ပညာမျိုး အိမ်အိုးအိုးနှင့် ခုစည်းရုံးရေးမျိုး အိမ်အိုးအိုး
ဝိဇ္ဇာ ရေးဆွဲပုံကြမ်းသည်။

ဆိုရာက အုပ်စု (၄) ဖွဲ့ခွဲ၍ လက်ထောက်နှစ်ပညာမျိုး အိမ်အိုးအိုးနှင့်

ခစည်းရုံးရေးမျိုး အိမ်အိုးအိုး၊ အိမ်အိုးအိုး၊ အိမ်အိုးအိုး၊ ဦးစုအိမ်အိုးအိုး၊
အိမ်အိုးအိုး၊ အိမ်အိုးအိုး၊ အိမ်အိုးအိုး၊ အိမ်အိုးအိုး၊ အိမ်အိုးအိုး၊
အိမ်အိုးအိုး၊ အိမ်အိုးအိုး၊ အိမ်အိုးအိုး၊ အိမ်အိုးအိုး၊ အိမ်အိုးအိုး၊
အိမ်အိုးအိုး၊ အိမ်အိုးအိုး၊ အိမ်အိုးအိုး၊ အိမ်အိုးအိုး၊ အိမ်အိုးအိုး၊
အိမ်အိုးအိုး၊ အိမ်အိုးအိုး၊ အိမ်အိုးအိုး၊ အိမ်အိုးအိုး၊ အိမ်အိုးအိုး၊
အိမ်အိုးအိုး၊ အိမ်အိုးအိုး၊ အိမ်အိုးအိုး၊ အိမ်အိုးအိုး၊ အိမ်အိုးအိုး၊

ကျေးရွာ၏ စိမ်းစိုက်မှုပုံစံများ

- ၁) ကျေးရွာ၏ (ကျေးလက်၊ ကျေးရွာ၊ ကျေးရွာ၊ ကျေးရွာ၊ ကျေးရွာ) - (၁၀၅) ဝါး
- ၂) ကျေးရွာ၏ (ကျေးရွာ x ၂၅) ပျက်စီးမှု - (၆၅) ဝါး
- ၃) ကျေးရွာ၏ (ကျေးရွာ - ၂၂ ဝါး) - (၄၅) ဝါး
- ၄) ကျေးရွာ၏ (ကျေးရွာ) - (၁၅၀၀) ဝါး
- ၅) ကျေးရွာ၏ (ကျေးရွာ) (ကျေးရွာ) - (၅၅) ဝါး
- ၆) ကျေးရွာ၏ (ကျေးရွာ) (ကျေးရွာ) - (၆၀) ဝါး
- ၇) ကျေးရွာ၏ (ကျေးရွာ) (ကျေးရွာ) - (၇၀) ဝါး
- ၈) ကျေးရွာ၏ (ကျေးရွာ) (ကျေးရွာ) - (၁၂၀) ဝါး

နောက်လအစည်းအဝေးပြုလုပ်မည့်

(နေ့ရက်/အချိန်/နေရာ)။ ၂၀၁၆ ခုနှစ် (၂) နိုဝင်ဘာလ၊ နေပြည်တော်

အစည်းအဝေးမှတ်တမ်းတင်သူ
 လက်မှတ်
 အမည်
 ရာထူး

လူထုဗဟိုပြုစီမံကိန်း၊ စေတုတ္ထရာမြို့နယ်
အစည်းအဝေးမှတ်တမ်း

အစည်းအဝေး၏ ရည်ရွယ်ချက်	စီမံကိန်းလုပ်ငန်းခွဲစွဲချုပ်ရန် စီမံခန့်ခွဲမှုကော်မတီဖွဲ့စည်းရန်
ကျေးရွာအမည်/ ကျေးရွာအုပ်စုအမည်	ချိုချောင်းကျေးရွာ ချိုချောင်း ကျေးရွာအုပ်စု
နေ့စွဲ။ ၁၇. ၁၂. ၂၀၁၆	နေရာ။ ချိုချောင်းကျေးရွာ၊ ခြေခံပညာဌာနတော် ကျောင်း
တက်ရောက်သူဦးရေကျား (၉) ဦး မ (၉) ဦး ပေါင်း (၁၈) ဦး	အချိန်။ နံနက် ၁၀ နာရီ မှ နေ့လယ် ၁၁ နာရီ နေ့လယ် ၁ နာရီ မှ ည ၆ (၄ : ၃၀) ထိ

အစည်းအဝေးအစီအစဉ်များ

- (၁) ချိုချောင်းကျေးရွာအုပ်စုချုပ်စားဖွဲ့ခြင်း
- (၂) စီမံကိန်း၏ရည်ရွယ်ချက်နှင့် စီမံကိန်းဝေခံရေးအဖွဲ့ဖွဲ့ခြင်း
- (၃) လူမှုရေးအရင်းအမြစ်ပြုမီပုံဆွဲခြင်း
- (၄) ကျေးရွာသူ၊ ကျေးရွာသားများ၏အခက်အခဲ၊ ဖွဲ့စည်းချက်၊ လုပ်ငန်းခွဲများ
~~ပေးပို့ခြင်း~~
- (၅) စီမံကိန်းတွင် အကျိုးဝင်မဝင်လုပ်ငန်းခွဲများအဖွဲ့ ဖွဲ့ခြင်း
(၆) ကျေးရွာမှရွေးချယ်ထားစီမံကိန်းလုပ်ငန်းခွဲများအဖွဲ့ ဖွဲ့ခြင်း
(၇) ကျေးရွာ စီမံကိန်းအထောက်အကူပြုကော်မတီဖွဲ့စည်းခြင်း
- (၈) ဆွေးနွေးချက်များအပေါ် အတည်ပြုခြင်းနှင့် အစည်းအဝေးရုပ်သိမ်းခြင်း

ဆွေးနွေးချက်များ

..... အစည်းအဝေးအစီအစဉ် (၁) အရ ချိုချောင်းကျေးရွာအုပ်စုချုပ်စားဖွဲ့
..... ဦးကံရဲ့ မှု အဖွဲ့ အဖွဲ့အစည်း ဖွဲ့စည်းခြင်း ခံယူသည်။ ထို့နောက်တွင်
..... လက်ထောက်နည်းပညာအဖွဲ့ ဦးစောင့် ဦးစီး မှ စီမံကိန်း၏ ရည်ရွယ်ချက်
..... နှင့် စီမံကိန်း ဝေခံရေး အဖွဲ့ ဖွဲ့ခြင်း ပြုစုပေးရန် လူမှုရေး အရင်း အမြစ် ပြုမီ
..... ဆွဲ၍ ကျေးရွာ၏ အခက်အခဲ ဖွဲ့စည်းချက်၊ လုပ်ငန်း ခွဲများ ပေးပို့၍
..... စီမံကိန်းတွင် အကျိုးဝင်သည့် လုပ်ငန်း ခွဲများနှင့် အကျိုး မဝင်သည့်

လုပ်ငန်းခွဲများကားဖြင့် ဖြစ် ကျေးဇူးမှတစ်ပါးသော် နကျိုးဝင် လုပ်ငန်းခွဲ
များကား နှိုင်းယှဉ်ရေးရာဖြင့် ရွေးချယ်ခဲ့ပါသည်။ ထို့နောက်တွင်
လူထုစည်းရုံးရေးမှူး ဦးကျော်မျိုးသူမှ ကျေးဇူးစီမံကိန်း အထောက်အကူပြု
ကော်မတီကားဖွဲ့ စည်းခဲ့ပါသည်။ ထို့နောက်တွင် လူထု စည်းရုံးရေးမှူး
ဦးကျော်မျိုးသူ မှ တစ်နေ့ လုံးတွင် ဆွေးနွေး ခဲ့သည်။ အကြောင်း အရာများကား
အနှစ်ချုပ်၍ အစည်းအဝေး ဂူပတ်ဖ် ခဲ့ပါသည်။
ကျေးဇူးစီမံကိန်း အထောက်အကူပြု ကော်မတီ ရွေးချယ်ရာတွင်
ကျား (၇၂)၊ မ (၆၈) ဖြစ် ကျား (၆) နှိုင်း အစည်း ဖွဲ့စည်းချုပ်
ခွင့် ခဲ့ပါသည်။

အစည်းအဝေးဆုံးဖြတ်ချက်များ

ဝိမ့် ကိန်းလုပ်ငန်းခွဲများ၏ နှိုင်းယှဉ်ရေးထားဖြင့် ရွေးချယ်ရာတွင် ဦးစားပေး လုပ်ငန်းခွဲများမှာ စေတနာပါ နေထိုင် ဖြစ်ပါသည်။

- ၁) ရေရှည်ဆောင်
- ၂) ကျောင်းခြံဆင်းရိုး
- ၃) ဓာကြည်တိုက်
- ၄) ရွာတွင်း ကွန်ကရစ်လမ်း
- ၅) ကြိုးတံတား

ကျေးရွာစီမံကိန်း အထောက်အကူပြုကော်မတီဝင်များမှာ စေတနာပါ နေထိုင် ဖြစ်ပါသည်။

- ၁) ဦးအောင်စိုး (ကျေးရွာ စီမံကိန်း အထောက်အကူပြုကော်မတီ)
- ၂) ဒေါ်တင်မာကြည် (ကျေးရွာ စီမံကိန်း အထောက်အကူပြုကော်မတီ)
- ၃) ဒေါ်လှသူဇာ (အုပ်စုနမူနာဆိုင်ရာ ကိုယ်စားလှယ်)
- ၄) ဦးစိုးကြွယ် (ဝယ်ယူရေးဆောင်ရွက်မည့်)
- ၅) ဦးမြင့်ဦး (ဝယ်ယူရေးဆောင်ရွက်မည့်)
- ၆) ဒေါ်သန်းသန်းလင်း (ဝယ်ယူရေးဆောင်ရွက်မည့်)
- ၇) ဦးမျိုးသိန်း (ဆာဗိုဇွန်ကြီးကြွယ်ရေးဆောင်ရွက်မည့်)
- ၈) ဒေါ်စေးမိမိ (ဆာဗိုဇွန်ကြီးကြွယ်ရေးဆောင်ရွက်မည့်)
- ၉) ဦးနီဦး (လည်ပတ်ပြုပြင်ထိန်းသိမ်းရေးဆောင်ရွက်မည့်)
- ၁၀) ဒေါ်တင်မာကြည် (လည်ပတ်ပြုပြင်ထိန်းသိမ်းရေးဆောင်ရွက်မည့်)
- ၁၁) ဦးကျော်ဦး (အဖြေဖြည့်ဆည်းပေးရေးအဖွဲ့ဝင်)
- ၁၂) ဒေါ်မြင့်မြင့်စန်း (အဖြေဖြည့်ဆည်းပေးရေးအဖွဲ့ဝင်)
- ၁၃) ဒေါ်သီသီနွယ် (ကျေးရွာအဖွဲ့အစည်းအဖွဲ့ဝင်)
- ၁၄) ဦးညွန့်ညွန့် (စေတနာ့ဝန်ထမ်း)
- ၁၅) ဒေါ်ခင်ခင်စန်း (စေတနာ့ဝန်ထမ်း)

.....
.....
.....
.....
.....
.....
.....
.....
.....
.....
.....
.....
.....
.....
.....
.....
.....
.....
.....
.....
.....
.....

နောက်လာမည့် အစည်းအဝေးပြုလုပ်မည့်
(နေ့ရက်/အချိန်/နေရာ)။
အစည်းအဝေးမှတ်တမ်းတင်သူ
လက်မှတ်
အမည်
ရာထူး



နောက်ဆက်တွဲ (၄) ခြားနားသောအပိုင်းများအတွက် ဦးစားပေးဖွံ့ဖြိုးရေးလုပ်ငန်းစဉ်များ အနှစ်ချုပ်

မူရင်းသည်အား VPSC တွင်ထားရှိရပါမည်။ အခြားဌာနများနှင့် ညှိနှိုင်းရန်အတွက် မိတ္တူအား TPIC သို့ပို့ရပါမည်။ MIS data အနေဖြင့်သွင်းရန်မလိုအပ်ပါ။

	အဆင့်	လုပ်ငန်း	မည်သူ ဦးစားပေးလဲ	လ / နှစ်	ကျေးရွာမှ တာဝန်ခံသူ သို့ အုပ်စု	ပြင်ပမှ မည်သူ ထောက်ပံ့ မလဲ
အခြေခံအဆောက်အအုံ	၁	စုရပ်ဆောင်	<input checked="" type="checkbox"/> မ <input checked="" type="checkbox"/> ကျား	၂၀၁၉	ကျေးရွာ	လူထုမဟုတ် စီမံကိန်း
	၂	ကျေးရွာအုပ်စု	<input checked="" type="checkbox"/> မ <input checked="" type="checkbox"/> ကျား	၂၀၁၉	ကျေးရွာ	လူထုမဟုတ် စီမံကိန်း
	၃	ဆေးမေးခန်း	<input checked="" type="checkbox"/> မ <input checked="" type="checkbox"/> ကျား	၂၀၂၀	ကျေးရွာ	လူထုမဟုတ် စီမံကိန်း
	၄		<input type="checkbox"/> မ <input type="checkbox"/> ကျား			
	၅		<input type="checkbox"/> မ <input type="checkbox"/> ကျား			
အသက်မွေးဝမ်းကျောင်းမှု/ စိုက်ပျိုးရေး	၁		<input type="checkbox"/> မ <input type="checkbox"/> ကျား			
	၂		<input type="checkbox"/> မ <input type="checkbox"/> ကျား			
	၃		<input type="checkbox"/> မ <input type="checkbox"/> ကျား			
	၄		<input type="checkbox"/> မ <input type="checkbox"/> ကျား			
	၅		<input type="checkbox"/> မ <input type="checkbox"/> ကျား			
ကျန်းမာရေး နှင့် အာဟာရ			<input type="checkbox"/> မ <input type="checkbox"/> ကျား			
	2		<input type="checkbox"/> မ <input type="checkbox"/> ကျား			
	3		<input type="checkbox"/> မ <input type="checkbox"/> ကျား			
	4		<input type="checkbox"/> မ <input type="checkbox"/> ကျား			
	5		<input type="checkbox"/> မ <input type="checkbox"/> ကျား			
ပညာရေး	၁		<input type="checkbox"/> မ <input type="checkbox"/> ကျား			
	၂		<input type="checkbox"/> မ <input type="checkbox"/> ကျား			
	၃		<input type="checkbox"/> မ <input type="checkbox"/> ကျား			
	၄		<input type="checkbox"/> မ <input type="checkbox"/> ကျား			
	၅		<input type="checkbox"/> မ <input type="checkbox"/> ကျား			

အခြား	၁	ကျေးဇူးတင်	<input type="checkbox"/> ခ <input type="checkbox"/> ကျား	၂၁၁	ကျေးဇူး	ကျေးဇူးတင်
	၂	အားပေး	<input type="checkbox"/> ခ <input type="checkbox"/> ကျား	၂၁၁	ကျေးဇူး	"
	၃		<input type="checkbox"/> ခ <input type="checkbox"/> ကျား			
	၄		<input type="checkbox"/> ခ <input type="checkbox"/> ကျား			
	၅		<input type="checkbox"/> ခ <input type="checkbox"/> ကျား			