



**ပြည်ထောင်စုသမ္မတ မြန်မာနိုင်ငံတော်အစိုးရ**  
**စိုက်ပျိုးရေး၊ မွေးမြူရေးနှင့် ဆည်မြောင်းဝန်ကြီးဌာန**  
**ကျေးလက်ဒေသဖွံ့ဖြိုးတိုးတက်ရေးဦးစီးဌာန**  
**Community Driven Development Project**

**လူထုဗဟိုပြုစီမံကိန်း**

**ကျေးရွာဖွံ့ဖြိုးရေးအစီအစဉ်**



SHOT ON REDMI NOTE 7  
MI DUAL CAMERA

**ချယ်ရီမြိုင် ရပ်ကွက်၊ မြိုင်ကြီးငှာအထူးဒေသ (၁)**

**လှိုင်းဘွဲ့မြို့နယ်၊ ကရင်ပြည်နယ်။**

**၂၀၁၉ ခုနှစ်**

## မာတိကာ

<u>စဉ်</u>	<u>အကြောင်းအရာ</u>	<u>စာမျက်နှာ</u>
၁။	လှိုင်းဘွဲ့မြို့နယ်အခြေပြမြေပုံ .....	၃
၂။	ကျေးရွာမြေပုံ (တည်နေရာ) .....	၄
၃။	အုပ်စုတွင်ပါဝင်သော ကျေးရွာများစာရင်း .....	၅
၄။	ကျေးရွာအခြေခံအချက်အလက်များ (ကျေးရွာသမိုင်းကြောင်း) .....	၆
၅။	လူထုပူးပေါင်းပါဝင်သော လူမှုဆန်းစစ်ခြင်းနှင့် အကဲဖြတ်ခြင်း လုပ်ငန်းစဉ် (PSA/PRA) အကျဉ်းချုပ်ဇယား: .....	၇
၆။	ကျေးရွာဖွံ့ဖြိုးရေးအစီအစဉ်အတွက်အသုံးပြုခဲ့သော PRA tools တစ်ခုချင်းစီအတွက် သုံးသတ်ချက်များ	
	၁။ ကျေးရွာလူမှုရေးနှင့်အရင်းအမြစ်ပြမြေပုံ(Social Map) .....	၈
	၂။ ရာသီခွင်ပြပြကွဲဒီနီ(Seasonal Cleander) .....	၉
	၃။ ဥစ္စာဓနကြွယ်ဝမှုပြဇယား (Wealth Ranking) .....	၁၀
	၄။ ကျား၊မ ပင့်ကူအိမ်သုံးသပ်ခြင်း(Cob Web) .....	၁၁
	၅။ အရင်းအမြစ်အသုံးချမှုပုံစံပြဇယား(Asset Mapping) .....	၁၂
	၆။ အဖွဲ့အစည်းချိတ်ဆက်မှုပြဇယား (Veen Diagram).....	၁၃
၇။	ကော်မတီဝင်များရွေးချယ်ခြင်း.....	၁၄
၈။	ကျေးရွာအချက်အလက်များ(PC 1) .....	၁၅-၁၈
၉။	စီမံကိန်းစက်ဝန်းအချိန်ဇယား(PC 2) .....	၁၉
၁၀။	ကျေးရွာဖွံ့ဖြိုးရေးဦးစားပေးအစီအစဉ် (PC 3) .....	၂၀-၂၂
၁၁။	အစည်းဝေးမှတ်တမ်းများ: .....	၂၃-၂၄
၁၂။	ကျေးရွာဖွံ့ဖြိုးရေးအစီအစဉ် ဆောင်ရွက်မှုမှတ်တမ်း .....	၂၅-၂၆
၁၂။	ကဏ္ဍအလိုက်ဦးစားပေးဖွံ့ဖြိုးရေးလုပ်ငန်းစဉ်များ .....	၂၇-၂၈

# ၁။ လိုင်းဘွဲ့မြို့နယ်အခြေပြမြေပုံ

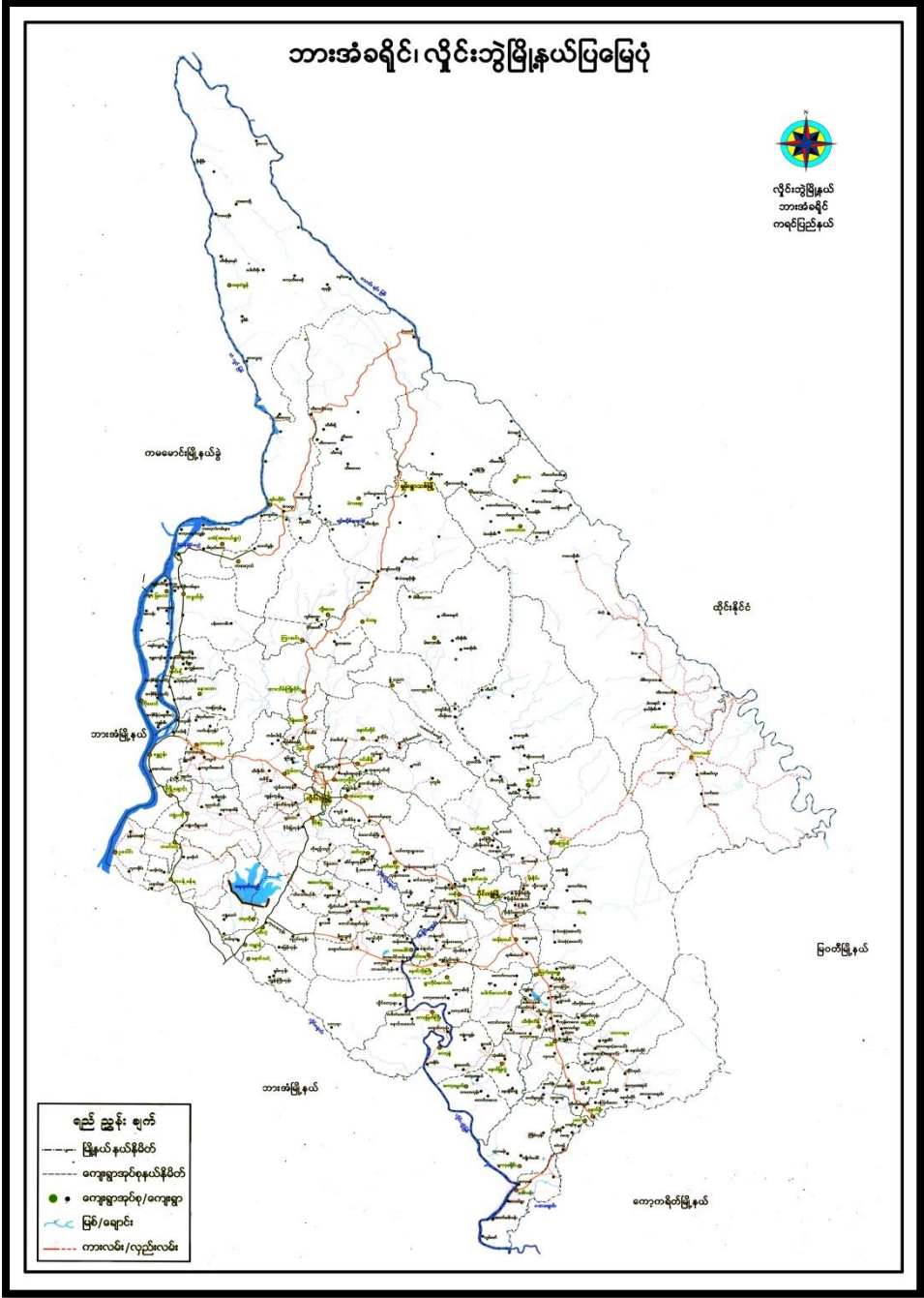

## ၂။ ကျေးဇူး မြေပုံ (တည်နေရာ)

## ၃။ အုပ်စုတွင် ပါဝင်သော ကျေးရွာစာရင်း

1. ကံ့ကော်မြိုင် ရပ်ကွက်
2. လင်းလွန်းမြိုင် ရပ်ကွက်
3. မြနန်းမြိုင် ရပ်ကွက်
4. မြတ်လေးမြိုင် ရပ်ကွက်
5. စုံဝဏ္ဏာမြိုင် ရပ်ကွက်
6. နှင်းဆီမြိုင် ရပ်ကွက်
7. ချယ်ရီမြိုင် ရပ်ကွက်
8. နန်းဟော်မြိုင် ရပ်ကွက်

၄။ ကျေးရွာသမိုင်းကြောင်း

ကျေးဇူးတော်ရှင် မူလမြိုင်ကြီးငူ ဆရာတော်ဘုရားကြီး ဘဒ္ဒန္တသုဇန ဦးဆောင်လမ်းညွှန်မှုကို အကြောင်းပြု၍ ကမမောင်း၊ အုန်းတော အရှေ့ဘက် သံလွင်မြစ်ကမ်းတစ်နေရာတွင် တောကြီးတစ်နေရာ ယခင်ကရှိခဲ့ဘူးပါ သည်။ ၎င်းတောကြီးသည် ယခုအခေါ် မြိုင်းကြီးငူပင် ဖြစ်။

မြိုင်ကြီးငူသည် ယခင်လူသွားလာရှားပါးသော ဝေဒသဖြစ်၍ အလွန်တရာမှ ထိန်းလန့်ကြောက်ရွံ့သဖွယ်ဖြစ် သော တောကြီးတစ်နေရာပင် ဖြစ်ပေသည်။ ၁၆၆၅- ခုနှစ်တွင် ထိုင်းနိုင်ငံ ဒုက္ခသည်စခန်းမှ ကရင်လူမျိုးနှင့် အခြားတိုင်းရင်းသားများအား မြိုင်ကြီးငူဆရာတော်ဘုရား၏ ဩဝါဒကို ခံယူ၍ ပြည်တော်ဝင် အဖြစ် မြိုင်ကြီးငူသို့ စတင်ပြန်လာခဲ့ပါသည်။

ထို့မှတစ်ပါး တိုင်းရင်းသားပေါင်းစုံ စုစည်းနေထိုင်သည့် ဒေသဖြစ်တဲ့အတွက်ကြောင့် စုံနဲ့သာမြိုင် ဆွေ ဆွေမြို့တော်မြိုင်ကြီးငူ အထူးဒေသ - ဟု မှဲ့ထွင် ခေါ်ဝေါ်ကြလေသည်။ မြိုင်ကြီးငူသည် တောကိုအကြောင်း ပြု၍ မှဲ့ထွင်ခေါ်ဝေါ်နေခြင်းအတွက်ကြောင့် တောပန်းများကို အကြောင်းပြု၍ ချယ်ရီမြိုင် စသည်ဖြင့် မြိုင်ကြီးငူမြို့တစ်ခုလုံး၏ ရပ်ကွက်ပေါင်းစုံကိုခြုံပြီး မြိုင်ကြီးငူ- ဟုသာ ခေါ်ဝေါ်ကြပေ၏။

၎င်းချယ်ရီမြိုင် ရပ်ကွက်တွင် အိမ်ခြေ (၈၃) အိမ်၊ လူဦးရေ (၄၉၉) ဦး၊ ကျား (၂၅၆) ဦး၊ မ (၂၄၃) ဦးရှိသည့် အနက် တစ်ချို့အိမ်မှာ အိမ်ထောင်းစုစာရင်း ရပ်ကွက်မှူးထံသို့ မလာအပ်သေးသော အိမ်ခြေများလည်း ရှိသေးသည်။

အသေးစိတ်သိရှိလိုပါက ချယ်ရီမြိုင်ရပ်ကွက် ၊ဒေါ်နော်မူး၊ ဖုန်း- (၀၉၇၆၇၅၂၁၆၆၂) သို့ ဆက်သွယ်မေးမြန်း နိုင်ပါသည်။

မှတ်တမ်းတင်  
အေးမေတ္တာ မြိုင်ကြီးငူ

**၅။ လူထုပူးပေါင်းပါဝင်သော လူမှုဆန်းစစ်ခြင်းနှင့်အကဲဖြတ်ခြင်းလုပ်ငန်းစဉ်**  
**အကျဉ်းချုပ်ဇယား။**

စဉ်	အသုံးပြုခဲ့သော PRA tool များ	ဦးတည်အုပ်စုများ	အစည်းအဝေး		အဓိကဆွေးနွေးချက်များ
			ကျား	မ	
၁	ကျေးရွာအရင်းအမြစ် ပြမြေပုံ (Social Map)	ရပ်မိရပ်ဖ၊ ကော်မတီဝင်များ၊ ကျေးရွာလူထုများ	၇	၁၃	အခြေခံအဆောက်အအုံများ၊ လမ်းပန်းဆက်သွယ်ရေးအခြေအနေ၊ လယ်ယာမြေများ၊ ကျေးရွာရှိ သဘာဝအရင်း အမြစ်များ။
၂	ရာသီခွင်ပြ ပြက္ခဒိန် (Seasonal Calendar)	ကော်မတီဝင်များ၊ အမျိုးသား၊ အမျိုးသမီး၊ ဆင်းရဲနွမ်းပါးသူများအား လုံး	၇	၁၃	စီးပွားရေး၊ ဝင်ငွေရရှိမှု၊ ပွဲတော်ချိန်၊ ရာသီဥတု၊ ကျန်းမာရေးဆိုင်ရာ၊ ရေရရှိမှု။
၃	ဥစ္စာနေကြွယ်ဝမှုပြဇယား (Wealth Ranking)	အဆင်ပြေ၊ အလယ်အလတ်၊ အဆင်မပြေသော အုပ်စုများ	၆	၁၂	ကျေးရွာလူမှုစီးပွားရေးအခြေအနေကို ခွဲခြား သတ်မှတ်နိုင်ရေးအတွက် အခြေခံစံနှုန်း သတ်ရန် လူထုအားလုံး သဘောတူဆောင်ရွက် ခြင်း။
၄	ကျား၊မ ပင့်ကူအိမ်သုံးသပ်ခြင်း (Cob Web)	ကျေးရွာရှိ အမျိုးသားများနှင့် အမျိုးသမီးများ	၂၀	၃၈	အမျိုးသားနှင့် အမျိုးသမီး အခွင့်အရေးတန်းတူ ညီမျှမှု နှင့် မရရှိသည့် အကြောင်းအရင်းများ ကို ဖော်ထုတ်ခြင်း။
၅	အရင်းအမြစ် အသုံးချမှုပုံစံပြဇယား (Assesment Mapping)	ကျေးရွာလူထုအားလုံး	၆	၁၂	ကျေးရွာရှိ သဘာဝအရင်းအမြစ်များ နှင့် လူမှုဆိုင်ရာအရင်း အမြစ်များအား မည်သူက အသုံးပြုပြီး မည်သူက ထိန်းချုပ် ထားရှိခြင်း။
၆	အဖွဲ့အစည်း ချိတ်ဆက်မှုပြ ဇယား (Venn Diagram)	ကျေးရွာအုပ်ချုပ်ရေးအဖွဲ့၊ ကျေးရွာဖွံ့ဖြိုးရေးလုပ် ဆောင် နေသည့်အဖွဲ့၊ ကျေးရွာလူထု	၆	၁၂	ကျေးရွာအတွင်းရှိ အဖွဲ့အစည်းများနှင့် မည်သို့သောလုပ်ငန်း များအတွက် မည်သည့် အဖွဲ့အစည်းများနှင့် ချိတ်ဆက်လုပ်ကိုင် ဆောင်ရွက်မှုရှိခြင်း။
၇	ကျေးရွာအခြေခံ အချက်အလက် (PC 1)	ရပ်ကွက်မှူး၊ အတွင်းရေးမှူး၊ ကျေးရွာလူထုများ၊ လူထုဗဟိုပြုစီမံကိန်း ဝန်ထမ်းများ	၃	၃	အိမ်ခြေ၊ လူဦးရေ၊ လူမျိုးဘာသာ စသော လူမျိုးဘာသာ အခြေခံအချက်အလက်များ ဖော်ထုတ်ခြင်း။
၈	အခက်အခဲများ၊ မျှော်မှန်းချက်များ၊ ကျေးရွာဖွံ့ဖြိုးရေး ဦးစားပေးလုပ်ငန်း များ ဖော်ထုတ်ခြင်း	အမျိုးသား၊ အမျိုးသမီးနှင့် ကျေးရွာလူထုအားလုံး	၂၀	၃၈	ကျေးရွာတွင်း ရင်ဆိုင်နေရသော အခက်ခဲများ၊ ကျေးရွာလူ ထု၏မျှော်မှန်းချက်များ၊ ကျေးရွာ အတွက် ဦးစားပေးလုပ်ငန်း များဖော်ထုတ်ခြင်း။



၆။ ကျေးရွာဖွံ့ဖြိုးရေးအစီအစဉ်အတွက်အသုံးပြုခဲ့သော PRA tools တစ်ခုချင်းစီအတွက်သုံးသပ်ချက်များ။

၁။ ကျေးရွာလူမှုရေးနှင့်အရင်းအမြစ်ပြုမေ့ပုံ (Social Map)

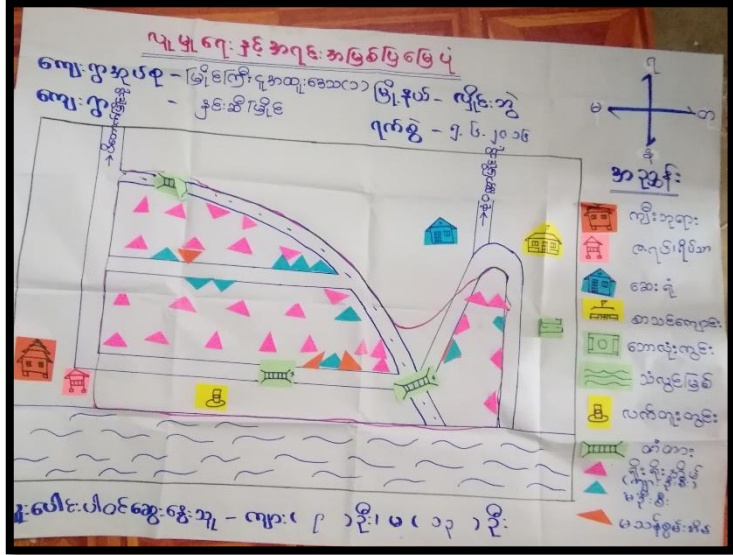

ကျေးရွာလူမှုရေးနှင့်အရင်းအမြစ်ပြုမေ့ပုံဆန်းစစ်ချက်နှင့်ဆွေးနွေးချက်များ

ကျေးရွာ - ချယ်ရီမြိုင် ရပ်ကွက်

အုပ်စု - မြိုင်ကြီးငူအထူးဒေသ (၁)

ပူးပေါင်းပါဝင်ဆွေးနွေးသူ - ကျား (၇) ၊ မ (၁၃)

- နှင်းဆီမြိုင် ရပ်ကွက်သည် ကုန်းပေါ်တွင် တည်ရှိပါသည်။
- သောက်သုံးရေ ဖူလုံမှု အလွန်းနည်းပါသည်။ အထူးသဖြင့် နွေဦးကာလတွင် ဖြစ်သည်။
- လွန်ခဲ့သော (၁၅) နှစ်ခန့်က နှင်းဆီမြိုင် ရပ်ကွက်သည် သစ်တောများဖြင့် ဖုံးအုပ်ထားပြီး လမ်းပန်းဆက်သွယ်ရေးမှာ လည်း သွားလာရန် အလွန်ခက်ခဲပါသည်။
- ကျေးရွာ၏ အဓိကကျသော နေရာတွင် အဆင်ပြေသော အုပ်စုများ နေထိုင်ကြသည်။
- တစ်ရွာလုံး ဗုဒ္ဓဘာသာ တစ်မျိုးကိုသာ သက်ဝင်ယုံကြည်ကြပြီး သားဝါးစားသုံးခြင်း၊ ယဉ်ကျေးမှုနှင့် မအပ်စပ်သော ဝတ်စားဆင်ယင်မှုကို လုံးဝခွင့်မပြုပါ။
- အသက်မွေးဝမ်းကြောင်းအနေဖြင့် တပိုင်တနိုင် အသေးစား စီးပွားရေးလုပ်ငန်း၊ ပန်ရုံ လုပ်ငန်း၊ နေ နေ့စားကျဘမ်းအလုပ်များ ကို အဓိကထား လုပ်ကိုင်ကြသည်။ အဆင်ပြေသော အုပ်စုများက နိုင်ငံခြားတွင် သွားရောက်လုပ်ကိုင် ကြသူများသည်။
- လမ်းပန်းဆက်သွယ်ရေး ကောင်းမွန် ( ရွာချင်းဆက် တံတားငယ်)
- သောက်သုံးရေ ဖူလုံမှုရှိစေရန် ( အင်္ဂါစိတွင်း)
- အဆင်မပြေသော အုပ်စုပိုင်းတွင် လျှပ်စစ်မီးလင်းရေး ရရှိစေရန်
- ဝင်ငွေတိုးလုပ်ငန်းများ ( အရောင်းအဝယ် လုပ်ငန်း၊ အသက်မွေးဝမ်းကြောင်း ဆိုင်ရာ သင်တန်းများ ( ကွန်ပျူတာ၊ စက်ချုပ်၊ သိုးမွေးထိုး၊ ဝပ်ရှော့၊ ဆံပင်ညှပ်)



# ၂။ ရာသီခွင်ပြုပြင်မှု (Seasonal Cleander)

ကျေးရွာ - ချယ်ရီမြိုင်ရပ်ကွက်		ရာသီခွင်ပြု ပြုပြင်မှု											
ပူးပေါင်းပါဝင်ဆွေးနွေးသူ - ကား (၇) ဦး၊ မ (၁၃) ဦး		ကျေးရွာ - ၆-၆-၁၉											
အကြောင်းအရာ	တန်ခိုး	ကျွန်း	ယုန်	မိခင်	မိခင်	တက်သ	ပွဲတော်	ပွဲတော်	ပွဲတော်	ပွဲတော်	ပွဲတော်	ပွဲတော်	ပွဲတော်
ရာသီဥတု													
အပူလုံခြုံမှု	-	-	-	-	-	-	-	-	-	-	-	-	-
ပွဲတော်													
ဝင်ငွေ/ထွက်ငွေ	\$	\$	\$	\$	\$	\$	\$	\$	\$	\$	\$	\$	\$
စားကပ်ချိန်	/	/	/	/	/	/	/	/	/	/	/	/	/
သာယာဝတေးအဖွဲ့ရည်	-	-	-	-	-	-	-	-	-	-	-	-	-

### ရာသီခွင်ပြု ပြုပြင်မှု ဆွေးနွေးခြင်း နှင့် ဆန်းစစ်ခြင်း

ကျေးရွာ - ချယ်ရီမြိုင် ရပ်ကွက် အုပ်စု - မြိုင်းကြီးငူအထူးဒေသ (၁)

ပူးပေါင်းပါဝင်ဆွေးနွေးသူ ဦးရေ - ကျား (၇) ဦး၊ မ (၁၃) ဦး

- လယ်လုပ်ငန်း၊ ကျွန်းခြံ၊ ဆိုင်ခန်းဖွင့် အဝတ်အထည်ဆိုင်၊ ကုန်စုံဆိုင်၊ ကယ်ရီဆွဲ၊ နိုင်ငံခြားတွင် သွားရောက်လုပ်ကိုင်ခြင်း၊ သစ်လုပ်ငန်း၊ အခြားဝင်ငွေ လုပ်ငန်း (ရေလုပ်ငန်း)
- (၆) အိမ်ခြေ ( လယ်လုပ်ငန်း၊ ကျွန်းခြံလုပ်ငန်း ) ၊ (၁၅) အိမ်ခြေ (အသေးစား စီးပွားရေးလုပ်ငန်း)၊ (၆၂) အိမ်ခြေ ( အခြားဝင်ငွေလုပ်ငန်း၊ နေ့စားကျဘမ်း အလုပ်သမား)
- ဝင်ငွေများသည် စားသောက်ရန် ဖူလုံမှုရှိပါသည်။
- ရာသီအလိုက် အလုပ်ကိုင်များ ရှိပြီး တစ်လတွင် နှစ်ပတ်ခန့် အလုပ်များကြသည်။ ပုံသေပြောနိုင်ပါ။
- ရာသီအလိုက် ပွဲတော်များ ကျင်းပကြပြီး သာသနာ့နယ်မြေဖြစ်၍ ဗုဒ္ဓဘာသာနှင့် သက်ဆိုင်သော ပွဲများ ကျင်းပကြသည်။ (ဥပမာ- တရားပွဲ)
- အမျိုးသမီး အသက်မွေးဝမ်းကြောင်း ဈေးရောင်း၊ ကုန်စုံဆိုင်၊ အဝတ်ထည် ဆိုင်၊ ပန်းရောင်း
- တန်းတူညီမျှမှုနှင့် သာတူညီမျှမှု အကြောင်း ဆွေးနွေး

**ဥစ္စာအရည်အသွေး (Wealth Ranking)**

ဥစ္စာအရည်အသွေး

ကျေးရွာအုပ်စု - မြိုင်ကြီးငူအထူးဒေသ  
ကျေးရွာ - ချယ်ရီမြိုင် ရပ်ကွက်

အုပ်စု - မြိုင်ကြီးငူ  
ရက်စွဲ - ၆.၆.၂၀၁၉

အဆင့်	သတ်မှတ်ချက်	အိမ်အရေအရေ	ရာခိုင်နှုန်း
အဆင့်မြင့်ဆုံး	တိုက်အိမ်၊ ကား၊ ဆိုင်ကယ်၊ ရွာဘူခင်း၊ တီဗီ၊ ဖုန်း၊ ဂျွန်း(၆-၅ ဧက)၊ လယ်ကွက်	၆	၇%
အလယ်အလတ်	သဘောအိမ်၊ ကား၊ ဆိုင်ကယ်၊ တီဗီ၊ ဖုန်း	၁၅	၁၈%
အဆင့်မမြင့်ဆုံး	ဝါးအိမ်၊ ကလေးများ၊ ကျွဲအိမ်	၆၂	၇၅%
စုစုပေါင်း		၇၃	၁၀၀%

ပူးပေါင်းပါဝင်ဆွေးနွေးသူဦးရေ - ကျား ၆၁ ဦး၊ မ ၁၂ ဦး

**ဥစ္စာအရည်အသွေးဆွေးနွေးခြင်းနှင့်ဆန်းစစ်ခြင်း**

ကျေးရွာ - ချယ်ရီမြိုင် ရပ်ကွက် အုပ်စု - မြိုင်ကြီးငူအထူးဒေသ (၁)

ပူးပေါင်းပါဝင်ဆွေးနွေးသူ - ကျား (၆) ဦး၊ မ (၁၂) ဦး

- ကျေးရွာတွင် အဆင်ပြေသောအုပ်စု အိမ်ထောင်စု (၆၂) စုရှိပါသည်။
- အဆင်မပြေခြင်း အကြောင်းအရင်းမှာ နေ့စား၊ ကျွဲအိမ်၊ လုပ်ငန်းများသာ လုပ်ကိုင်ရသောကြောင့် ပုံမှန်ဝင်ငွေ မရှိခြင်း၊ ကလေးများခြင်း၊ စစ်ဘေးရှောင်ဖြစ်ခြင်း၊ ကလေးများအား ကျောင်းမထားနိုင်ခြင်း။
- အစီအစဉ်ရေးဆွဲရာတွင် အဆင်မပြေသောသူများ၏ အားလပ်ချိန်တွင် အစီအစဉ် ရေးဆွဲပြီး သူတို့တင်ပြသော လိုအပ်ချက်များကို အလေးထားစဉ်းစားပေးခြင်း။
- လမ်းဖောက်ခြင်း၊ လုပ်ငန်း၊ တံတားပြုပြင်ခြင်း၊ လုပ်ငန်းများသည် လုပ်အားခရရှိပြီး ဝင်ငွေ ရရှိလာမည် ဖြစ်သည်။ ရေရရှိရေးလုပ်ငန်းများကြောင့် ကလေးများ ရေခပ်ရန် အချိန်လျော့လာပြီး စာသင်ကြားရန် အချိန်ပိုရခြင်းများ ဖြစ်ပေါ်လာပါမည်။



**၅။ အရင်းအမြစ်အသုံးချမှုနှင့် ပိုင်ဆိုင်မှုပုံစံပြဇယား(Asset Mapping)**

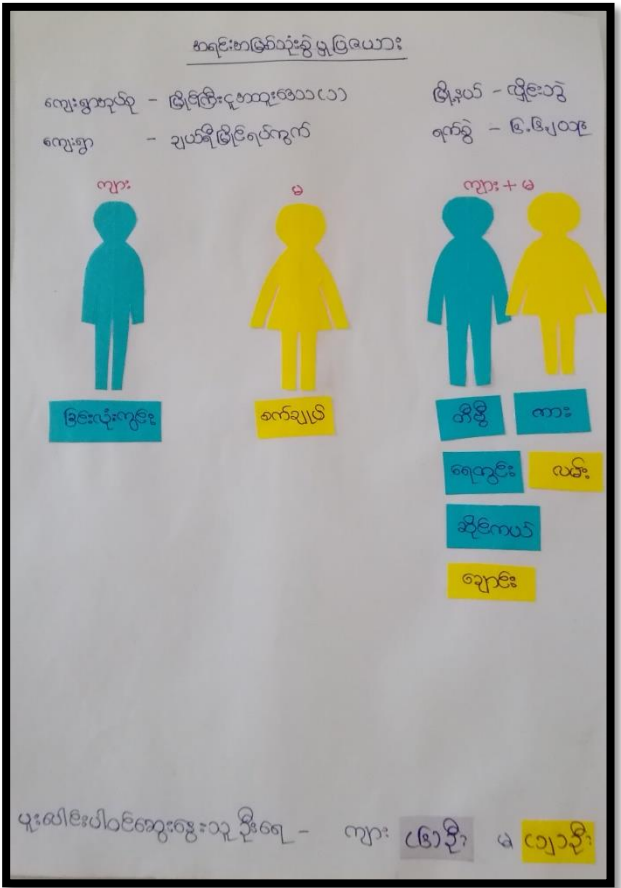
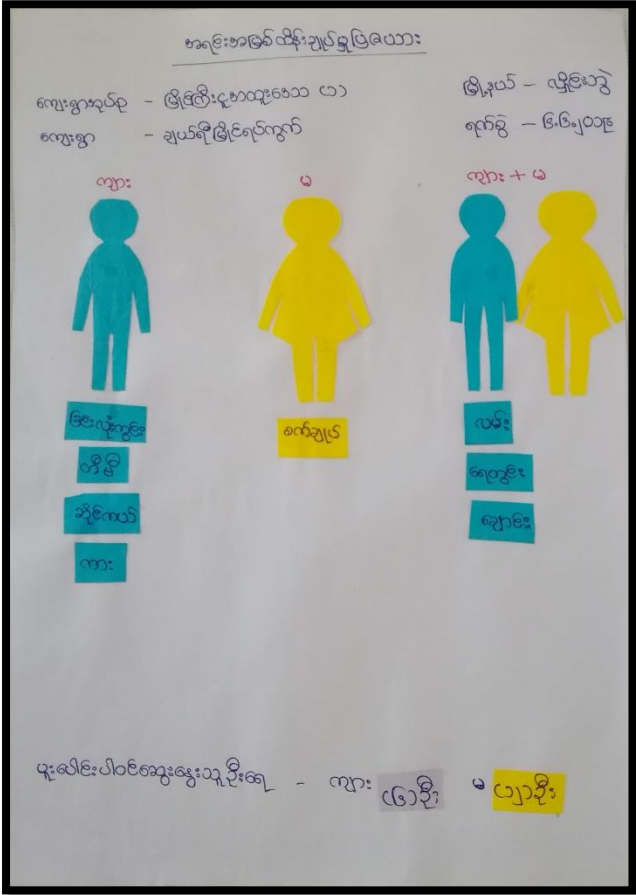

**အရင်းအမြစ်အသုံးချမှုပုံစံပြဇယား ဆွေးနွေးခြင်းနှင့်ဆန်းစစ်ခြင်း**

ကျေးရွာ- ချယ်ရီမြိုင် ရပ်ကွက်

အုပ်စု - မြိုင်ကြီးငှက်အထူးဒေသ (၁)

ပူးပေါင်းပါဝင်ဆွေးနွေးသူ ဦးရေ - ကျား (၆) ဦး၊ မ (၂) ဦး

- စက်ချုပ်၊ ရက်ကန်းစင် တို့ကို အမျိုးသမီးများ သုံးစွဲကြသည်။
- အမျိုးသားများ ထိန်းချုပ်
- ခြင်းခတ်ကွင်း ၊ တီဗွီ၊ ဆိုင်ကယ်၊ ကား များကို အမျိုးသားများ သုံးစွဲပြီး ကိုယ်တိုင် ထိန်းချုပ်
- ရေကွင်း၊ လမ်း၊ တံတား၊ စာသင်ကျောင်း၊ ဆေးရုံ၊ အမျိုးသား နှင့် အမျိုးသမီးများ သုံးစွဲ
- ပြုပြင်ခြင်း၊ ဆုံးဖြတ်ခြင်း၊ ထိန်းချုပ်ခြင်း များကို အမျိုးသားများက ပြုလုပ်ကြသည်
- အမျိုးသမီးများ ဆုံးဖြတ်ချက်ချခြင်း နှင့် ထိန်းချုပ်ခြင်း များတွင် အလွန်အားနည်းသည်။
- အမျိုးသားများသည် ဆုံးဖြတ်ချက်ချခြင်း၊ အကောင်အထည်ဖော်ဆောင်ရွက် တို့တွင် အမျိုးသမီးများကို လက်တွဲခေါ်ခြင်းဖြင့် ပိုင်ဆိုင်မှုသော်၎င်း၊ လုပ်ငန်းပိုင်းတွင်၎င်း တန်းတူညီမျှ ရရှိမည်ဖြစ်သည်။

## ၆။ အဖွဲ့အစည်းချိတ်ဆက်မှုပြဇယား (Veen Diagram)

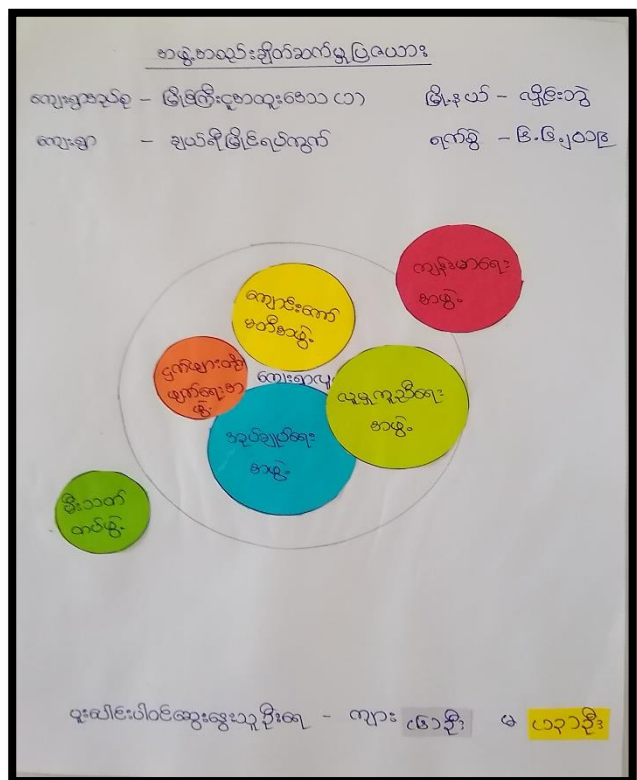
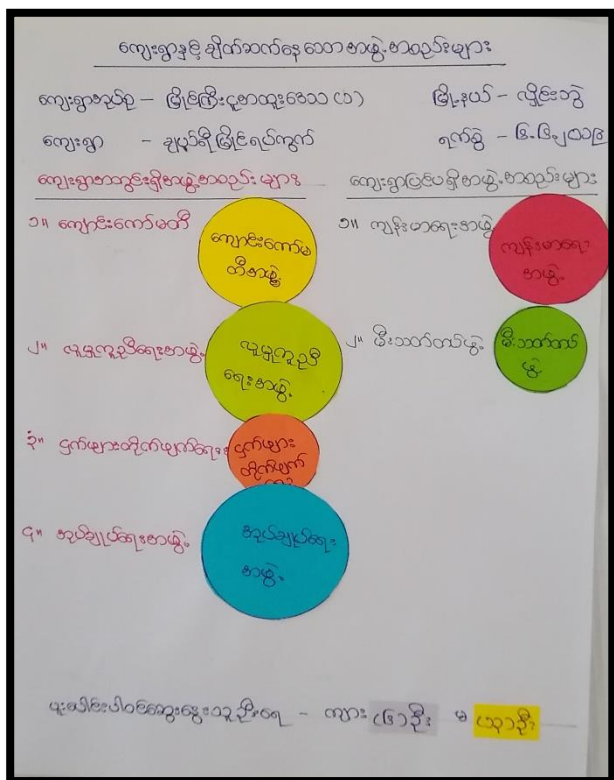

### အရင်းအမြစ်အသုံးချမှုပုံစံပြဇယား ဆွေးနွေးခြင်းနှင့်ဆန်းစစ်ခြင်း

ကျေးရွာ- ချယ်ရီမြိုင် ရပ်ကွက်

အုပ်စု - မြိုင်ကြီးငှာအဖွဲ့အစည်း (၁)

ပူးပေါင်းပါဝင်ဆွေးနွေးသူ ပြီးရေ - ကျား (၆) ဦး၊ မ (၁၂) ဦး

- ကျေးရွာတွင် ရပ်ကွက်များသည် ကျေးရွာတွင်း အဖွဲ့အစည်းများ နှင့် ဖွံ့ဖြိုးတိုးတက်ရေးတွင် အဓိက ဦးဆောင်သည်။
- လူမှုကူညီရေးအဖွဲ့၊ ကျောင်းကော်မတီ တို့သည် ရပ်ကွက်၏ သာရေး၊ နာရေးနှင့် ဘာသာရေးတို့ တွင် အဓိက ပါဝင်သည်။
- ကျောင်းကော်မတီအဖွဲ့သည် ကျောင်းအရေးနှင့် သက်ဆိုင်သော ရန်ပုံငွေကောက်ခံခြင်း၊ ကျောင်း ပြန်လည်ပြုပြင်ခြင်းကို ၎င်းတို့က အဓိက လုပ်ဆောင်သည်။
- ကျန်းမာရေးအဖွဲ့ ၊ ငှက်ဖျားတိုက်ဖျက်ရေး အဖွဲ့တို့သည် အမျိုးသား၊ အမျိုးသမီးများ ပူးပေါင်းကာ ကျန်းမာရေးနှင့် ဝင်ငွေရရှိရေးတို့ကို အဓိက လုပ်ဆောင်သည်။
- အုပ်ချုပ်ရေးအဖွဲ့သည် မြို့နယ်အုပ်ချုပ်ရေးမှူးရုံး၊ ရဲစခန်း၊ မြို့နယ်ပညာရေးမှူး၊ ကျေးလက်ဦးစီးဌာနများကို ဆက်သွယ်ဆောင်ရွက်ရသည်။ ကျေးလက်လမ်းများ၊ တံတားများ၊ ရေပေးဝေရေး၊ မီးလင်းရေး (ဆိုလာ) လုပ်ငန်းများ ရှိလာပါက ကျေးလက်ဦးစီးဌာနသို့ အုပ်ချုပ်ရေးမှူးမှ တဆင့် ဆက်သွယ်ဆောင်ရွက်သည်။



၇။ချယ်ရီမြိုင် ရပ်ကွက်စီမံခန့်ခွဲမှုအထောက်အထားပြုကော်မတီဝင်များစာရင်း

အုပ်စု - မြိုင်ကြီးငှာအထူးဒေသ (၁)

ရပ်ကွက် - ချယ်ရီမြိုင် ရပ်ကွက်

စဉ်	အမည်	ရာထူး	ဖုန်းနံပါတ်
၁	ဦးမောင်ဝင်း	ကျေးရွာစီမံကိန်းအထောက်အကူပြုကော်မတီ	-
၂	ဒေါ်နော်မူး	ကျေးရွာစီမံကိန်းအထောက်အကူပြုကော်မတီ	၀၉၇၆၇၅၂၁၆၆၂
၃	ဦးစောလွင်ထွန်း	ဝယ်ယူရေးဆပ်ကော်မတီ	-
၄	ဒေါ်ခင်ဌေး	ဝယ်ယူရေးဆပ်ကော်မတီ	၀၉၂၅၂၈၈၇၃၉၀
၅	ဦးကာမိုက်	လုပ်ငန်းလည်ပတ်ပြုပြင်ထိန်းသိမ်းရေးဆပ်ကော်မတီ	၀၉၄၅၂၆၀၀၄၈၇
၆	ဒေါ်တင်တင်လှ	လုပ်ငန်းလည်ပတ်ပြုပြင်ထိန်းသိမ်းရေးဆပ်ကော်မတီ	-
၇	ဦးကျော်ဦး	စောင့်ကြည့်ကြီးကြပ်ရေးဆပ်ကော်မတီ	-
၈	ဒေါ်သန်းလှ	စောင့်ကြည့်ကြီးကြပ်ရေးဆပ်ကော်မတီ	၀၉၈၉၉၂၄၉၆၉၀
၉	ဦးစောသီဟဝင်း	ရပ်ကွက်စာရင်းကိုင်	၀၉၂၅၄၆၃၃၈၁၇
၁၀	ဦးဖာကျား	ကျေးရွာစေတနာ့ဝန်ထမ်း	၀၉၄၀၁၃၈၂၁၀၇
၁၁	ဒေါ်စုစေးဖော	ကျေးရွာစေတနာ့ဝန်ထမ်း	-
၁၂	ဦးဖလီကွီး	ဝေဖန်အကြံပြုကိုယ်စားလှယ်	၀၉၂၆၀၆၈၈၂၇၄
၁၃	ဒေါ်စိုးသူဇာ	ဝေဖန်အကြံပြုကိုယ်စားလှယ်	-
၁၄			
၁၅			
၁၆			

**၈။ ကျေးရွာအချက်အလက်များ(PC 1)**

ပုံစံ - ၈ - ၁ ကျေးရွာအခြေခံအချက်အလက်များ (Form PC 1)

လမ်းညွှန်ချက်၊ ကျေးရွာတစ်ရွာသို့ ပထမဆုံးမိတ်ဆက်ရေးသွားရောက်သောအခါ လူထုစည်းရုံးရေးမှူးသည် ကျေးရွာခေါင်းဆောင်များအား ကျေးရွာအချက်အလက်များကို မေတ္တာရပ်ခံ၍ တောင်းခံရမည်။ ဤအချက်အလက်များကို စီမံကိန်းမိတ်ဆက်အစည်းဝေးမတိုင်မီ တောင်းခံရမည်။ စီမံကိန်းမိတ်ဆက်အစည်းဝေးတွင် လူထုစည်းရုံးရေးမှူးသည် ဤအချက်အလက်များအား စစ်ဆေးပြီး မှန်ကန်အောင် ပြုလုပ်ရမည်။ ငြိမ်နောက်တွင် လူထုစည်းရုံးရေးမှူးမှ သတင်းအချက်အလက်ထံသို့ Tablets မှ တဆင့် ဖြည့်သွင်းရမည်။

ကျေးရွာခေါင်းဆောင် အမည် <b>ဦး ဖတာ</b>	ကျေးရွာခေါင်းဆောင်၏ ဖုန်းနံပါတ် <b>၀၇၇၆၇၅၂၁၆၆၇</b>	လူထုစည်းရုံးရေးမှူး၏အမည် <b>ဒ်နိုးလင်းစန္ဒာပြေး</b>
ပြည်နယ်/တိုင်းဒေသကြီး <b>ကရင်</b>	မြို့နယ် <b>လျှောက်</b>	ကျေးရွာအုပ်စု <b>ဖိုလ်ကြီးမူဆူး</b>
		ကျေးရွာ <b>ချယ်ရီမြိုင်</b>

ဒေသ ဟ

က။ လူဦးရေ

လူမျိုးစု	အိမ်ထောင်စုအရေအတွက်	ကိုးကွယ်သည့်ဘာသာ	အိမ်ထောင်စုအရေအတွက်
လူမျိုးစု (၁) မြင်းကရင်	၆၀	ဘာသာ(၁) မုဒ္ဒိ	၆၀
လူမျိုးစု (၂) စကောကရင်	၂၃	ဘာသာ(၂) မုဒ္ဒိ	၂၃
လူမျိုးစု (၃) -----		ဘာသာ(၃) -----	
လူမျိုးစုရော -----		ဘာသာရော -----	
အခြား			
အရေအတွက်			
မသန်စွမ်းသူများ	<b>၃၁ ဦး / ကျား ၂၂ ဦး / မ ၉ ဦး</b>		
သက်ကြီးရွယ်အိုများ (၆၅ နှစ် နှင့် အထက်)	<b>၂၈ ဦး / ကျား ၁၀ ဦး / မ ၁၈</b>		
စစ်ဘေးရှောင်	<b>မရှိပါ</b>		

(၈၃)ခု



	အမျိုးသား(အရေအတွက်)	အမျိုးသမီး(အရေအတွက်)	စုစုပေါင်းအရေအတွက်
လူဦးရေ	၂၅၆	၂၄၃	၄၉၉
လူမျိုးစု (၁) မြန်မာရင်း	၁၆၀	၁၈၀	၃၄၀
လူမျိုးစု (၂) မိကျာ	၉၆	၆၃	၁၅၉
လူမျိုးစု (၃) -----			
အခြား			
အိမ်ထောင်ဦးစီး	၅၃	၃၀	၈၃

(ခ) အခြေခံအဆောက်အအုံ အသုံးအဆောင်များ

စာသင်ကျောင်း	အမှတ် ခြံစိုပါ	ကျန်းမာရေး	အမှတ် ခပ်ပါ	ဘာသာရေးအဆောက် အအုံများ	အမှတ် ခြံစိုပါ
အထက်တန်းကျောင်း	<input type="checkbox"/>	ဆေးရုံ	<input type="checkbox"/>	ဇေတီ	<input type="checkbox"/>
အလယ်တန်းကျောင်း	<input type="checkbox"/>	ကျန်းမာရေးဌာန	<input type="checkbox"/>	ဘုန်းကြီးကျောင်း	<input type="checkbox"/>
မူလတန်းကျောင်း	<input type="checkbox"/>	ကျန်းမာရေးဌာနခွဲ	<input type="checkbox"/>	ဟိန္ဒူဘုရားကျောင်း	<input type="checkbox"/>
မူကြိုကျောင်း	<input type="checkbox"/>	ဆေးပေးခန်း	<input type="checkbox"/>	ခရစ်ယာန်ကျောင်း	<input type="checkbox"/>
အခြား	<input type="checkbox"/>	အခြား	<input type="checkbox"/>	ဗလီ	<input type="checkbox"/>
				အခြား	<input type="checkbox"/>
မှတ်ချက်		မှတ်ချက်		မှတ်ချက်	

(ဂ) ကျွမ်းကျင်သူများမှတ်တမ်း (ကျေးရွာတွင်နေထိုင်သော သို့မဟုတ် တခြားရွာမှလာရောက်သောကျွမ်းကျင်သူများ)

(၁) စာသင်ကျောင်း			(၂) ကျန်းမာရေး			(၃) လက်မှုပညာရှင်		
	ရွာတွင်နေထိုင်သူ	အခြားရွာမှလာသူ		ရွာတွင်နေထိုင်သူ	အခြားရွာမှလာသူ		ရွာတွင်နေထိုင်သူ	အခြားမှလာသူ
မူလတန်းပြဆရာ/မ	<input checked="" type="checkbox"/>	<input type="checkbox"/>	ဆရာဝန်	<input type="checkbox"/>	<input type="checkbox"/>	လက်သမား	<input type="checkbox"/>	<input type="checkbox"/>
အထက်တန်းပြဆရာ/မ	<input checked="" type="checkbox"/>	<input type="checkbox"/>	လက်ထောက်ကျန်းမာရေးမှူး	<input type="checkbox"/>	<input type="checkbox"/>	ဝန်းရံ	<input type="checkbox"/>	<input type="checkbox"/>
အလယ်တန်းပြဆရာ/မ	<input type="checkbox"/>	<input type="checkbox"/>	အမျိုးသမီးကျန်းမာရေးဆရာမ	<input type="checkbox"/>	<input type="checkbox"/>	လျှပ်စစ်ကျွမ်းကျင်၊ ဇီးသမား	<input type="checkbox"/>	<input type="checkbox"/>
မူကြံဆရာ/မ	<input type="checkbox"/>	<input type="checkbox"/>	သားဖွားဆရာမ	<input type="checkbox"/>	<input type="checkbox"/>	ရေပိုက်သွယ်သူ	<input type="checkbox"/>	<input type="checkbox"/>
အခြား	<input type="checkbox"/>	<input type="checkbox"/>	ပြည်သူ့ကျန်းမာရေးလုပ်သား	<input type="checkbox"/>	<input type="checkbox"/>	စက်ပြင်ဆရာ	<input checked="" type="checkbox"/>	<input type="checkbox"/>
မှတ်ချက်			မှတ်ချက်			မှတ်ချက်		

(ဃ) ကျေးရွာသို့ ရောက်ရှိနိုင်သည့်လမ်းအခြေအနေ / ကျေးရွာတစ်ရွာသည် ၎င်း၏ကျေးရွာအုပ်စုနှင့် ဆက်သွယ်ထားသော လမ်းအခြေအနေ (အောက်ပါတို့ကိုဝိုင်းပါ)

- ကျောက်ကြမ်းလမ်း: ကတ္တရာလမ်း      ကွန်ကရစ်လမ်း      မော်တော်ဆိုင်ကယ်လမ်း
- ကျောက်ခင်းလမ်း      မြေသားလမ်း      လူသွားလမ်း      အခြား \_\_\_\_\_

(င) ကျေးရွာဖွံ့ဖြိုးမှုစီမံချက်

ဝိုင်းပါ

(၁) လူထုပဟိုပြုစီမံကိန်းမစတင်မှီ ဤကျေးရွာတွင်ကျေးရွာဖွံ့ဖြိုးမှု စီမံချက်ရှိခဲ့ပါသလား?      ရှိပါသည်/မရှိပါ/မသိပါ

(၂) ရှိခဲ့ပါလျှင် ဤစီမံချက်ကို မည်သည့် ခုနှစ်တွင်ပြင်ဆင်ခဲ့ပါသနည်း?      နှစ်-----/မသိပါ

(၃) ဤစီမံချက်ကို ဖြည့်နယ်မှုအတည်ပြုခဲ့ပါသလား?      ပြုခဲ့ပါသည်/မပြုခဲ့ပါ /မသိပါ

(စ) ခေါ်အကွာအဝေး

(၁) ဤကျေးရွာ၏ပဟိုမှ၎င်းကျေးရွာအုပ်စု၏ပဟိုအထိခရီးခိုင်းမည်မျှကွာဝေးသနည်း? မိုင်(၁၅)---/မသိပါ

(၂) ဤကျေးရွာမှ ၎င်းကျေးရွာအုပ်စုပဟိုအထိသွားလာရာတွင်ကြာမြင့်သည့်အချိန်။

ခြောက်သွေ့ရာသီတွင်ကြာချိန် (၅) မိနစ် --- ထော်လာရီ/မော်တော်ဆိုင်ကယ်/ခြေလျင်/လား/မော်တော်ဘုတ်/

အခြား -----

မိုးရာသီတွင်ကြာချိန် (၅) မိနစ် --- ထော်လာရီ/မော်တော်ဆိုင်ကယ်/ခြေလျင်/လား/မော်တော်ဘုတ်/

အခြား -----

(ဆ) ပတ်ဝန်းကျင်ဆိုင်ရာသဘာဝဘေးအန္တရာယ်

ဤကျေးရွာတွင်ရေကြီးခြင်းကဲ့သို့ သဘာဝဘေးအန္တရာယ်ကျရောက်ဖူးခြင်း ရှိပါသလား။

မရှိပါ  ရှိပါသည် ရှိလျှင်ဖော်ပြပါ-----

(ဂ) ကျေးရွာတွင် ဖွဲ့စည်းထားသော အဖွဲ့အစည်းများ

လူထုပဟိုပြုစီမံကိန်းမတိုင်မီ ဤကျေးရွာတွင် ကျေးရွာဖွံ့ဖြိုးရေးအတွက် အစိုးရ(သို့)ရွာသားများကိုယ်တိုင်(သို့) စီမံကိန်းတစ်ခုခုမှ ဖွဲ့စည်းထားသည့် အဖွဲ့အစည်းများရှိပါသလား။

(၁) မရှိပါ -----

(၂) -----

(ဈ) အထွေထွေအုပ်ချုပ်ရေး ဦးစီးဌာန (GAD) မှ မှတ်တမ်းတင်ထားခြင်း

ဤကျေးရွာသည် အထွေထွေအုပ်ချုပ်ရေး ဦးစီးဌာန (GAD) မှ မှတ်တမ်းတင်ထားမှု ရှိပါသလား။

မရှိပါ  ရှိပါသည်

ကျေးရွာခေါင်းဆောင်

အမည် ဦးဖေက

လက်မှတ် ဦးဖေက

နေ့စွဲ ၃၀.၅.၂၀၁၉

လူထုစည်းရုံးရေးမှူး

အမည် နိုးယင်းခွေကဗွေး

လက်မှတ်

နေ့စွဲ ၃၀.၅.၂၀၁၉

## ၈။ စီမံကိန်းစက်ဝန်းအချိန်ဇယား(PC 2)

၈ - ၂ - စီမံကိန်းစက်ဝန်းအချိန်ဇယား (PC 2)

လမ်းညွှန်ရှာဖွေ/ သက်ဆိုင်ရာလူထုစည်းရုံးရေးမှူး/လက်ထောက်နည်းပညာမှူးများမှ	စီမံကိန်းစက်ဝန်းအဆင့်တစ်ခုစီပြီးစီးတိုင်း ကျေးရွာနှင့် ကျေးရွာအုပ်စုအတွက်	
စည်းရုံးရေးမှူး/ဝန်ထမ်း အမည်	မှူး: <u>လင်းစန္ဒာဌေး</u>	
နေ့စွဲ	<u>၆.၆.၂၀၁၉</u>	စက်ဝန်းအားအမှတ်ခြံစီပါ <input type="checkbox"/> စက်ဝန်း(၁) <input type="checkbox"/> စက်ဝန်း(၂) <input type="checkbox"/> စက်ဝန်း(၃)
ပြည်နယ်/တိုင်း	<u>ကရင်</u>	ကျေးရွာအုပ်စု <u>ဖါဒြေး</u> ၊ <u>ငါးစာ</u> ၊ <u>ကျေးရွာ</u> ၊ <u>ချယ်ရှ်မြို့</u>
(ဒီဘာသာ)		

စီမံကိန်းဆောင်ရွက်မှုအဆင့်များ	နေ့စွဲ		အစည်းအဝေးတွင်တက်ရောက်သူအရေအတွက်					အိမ်ထောင်စု ခုပေါင်း	အိမ်ထောင်စု %
	စတင်သည့် နေ့	ပြီးဆုံး သည့်နေ့	အချိန်သား အရေအတွက်	အမျိုးသား အရေအတွက်	အိမ်ထောင်စု အရေအတွက်	လူမျိုးစုတက်ရောက်သူ အရေအတွက် နှင့် လူမျိုးစုအမည်	အိမ်ထောင်စု		
၁။ ကျေးရွာစီမံကိန်း စိတ်ဆက်အစည်းအဝေး	<u>၆.၆.၂၀၁၉</u>	<u>၆.၆.၂၀၁၉</u>	<u>၂၀</u>	<u>၃၈</u>	<u>၈၃</u>	<u>၅၈</u>   <u>ဖါဒြေး</u>	<u>၈၃</u>	<u>၆၉.၈၅%</u>	
၂။ ကျေးရွာဖွံ့ဖြိုးရေး စီမံချက်ရေးဆွဲခြင်းအစည်းအဝေး	<u>၆.၆.၂၀၁၉</u>	<u>၆.၆.၂၀၁၉</u>	<u>၂၀</u>	<u>၃၈</u>	<u>၈၃</u>	<u>၅၈</u>   <u>ဖါဒြေး</u>	<u>၈၃</u>	<u>၆၉.၈၅%</u>	
၃။ ကျေးရွာအုပ်စု လုပ်ငန်းဆုံးဖြတ်ချက်ချသည့် အစည်းအဝေး	-	-	-	-	-	-	-	-	
၄။ မြို့နယ်အဆင့် စီမံကိန်းရေးဆွဲရေး နှင့် အကောင်အထည်ဖော်ရေးကော်မတီ၏ စီမံကိန်း သုံးသပ်မှု အစည်းအဝေး	<u>၂၂.၇.၂၀၁၉</u>	<u>၅.၇.၂၀၁၉</u>	မရှိ	မရှိ	မရှိ	မရှိ			
၅။ မြို့နယ် စီမံကိန်းရေးဆွဲရေး နှင့် အကောင်အထည်ဖော်ရေး ကော်မတီ၏ဆုံးဖြတ်ချက် ရွာသို့ အသိပေး အကြောင်းကြားသည့် အစည်းအဝေး									
၆။ စီမံကိန်းလုပ်ငန်းခွဲစီမံချက်ရေးဆွဲခြင်း အစည်းအဝေး									
၆.၁။ စီမံကိန်းလုပ်ငန်း အကောင်အထည်ဖော် ရေးအစီအစဉ် ရေးဆွဲခြင်း									

၆.၂။ ပယ်ယူရေးအစီအစဉ် ရေးဆွဲခြင်း								
၆.၃။ ဘဏ္ဍာရေးကုန်ကျမှု လျာထားအစီအစဉ် ရေးဆွဲခြင်း								
၆.၄။ ပြင်/ထိန်းအစီအစဉ် ရေးဆွဲခြင်း								
၇။ စီမံကိန်းလုပ်ငန်းခွဲ တိုးတက်မှု စောင့်ကြည့် အစည်းအဝေး								
၇.၁။ အစည်းအဝေး ပထမအကြိမ်								
၇.၂။ အစည်းအဝေး ဒုတိယအကြိမ်								
၇.၃။ အစည်းအဝေး တတိယအကြိမ်								
၈။ စီမံကိန်းလုပ်ငန်းခွဲ အပြီးသတ်စစ်ဆေးခြင်း အစည်းအဝေး								
၉။ လူထုစစ်ဆေးမှုအစည်းအဝေး								



**၉။ ကျေးရွာဖွံ့ဖြိုးရေးဦးစားပေးအစီအစဉ် (PC 3)**

**ပုံစံ - ၈-၃ ကျေးရွာဖွံ့ဖြိုးရေး ဦးစားပေးအစီအစဉ် (Form PC 3)**

လယ်ဧကပမာဏ		အဆင့်(၃)ကျေးရွာဖွံ့ဖြိုးရေးအစီအစဉ်အောက်တွင် ပြန်လည်ထူထောင်ခြင်းဖြင့် ဤပုံစံကိုပြည့်စုံအောင် ဖြည့်သွင်းရမည်။	
လူထုစည်းရုံးရေးမှူး/ဝန်ထမ်း အမည် <b>ဒုန်းလင်းစန္ဒာဌေး</b>			
နေ့စွဲ	<b>၆.၆.၂၀၂၃</b>	<input checked="" type="checkbox"/> စက်ဝန်း(၁) အမှတ်ဖြစ်ပါ (V) <input type="checkbox"/> စက်ဝန်း(၂) <input type="checkbox"/> စက်ဝန်း(၃) <input type="checkbox"/> စက်ဝန်း(၄)	
ပြည်နယ်/တိုင်း	ပြည်နယ်	ကျေးရွာအုပ်စု	ကျေးရွာ
<b>ကရင်</b>	<b>လွိုင်လတ်</b>	<b>မြိုင်လင်းငူအထူးဒေသ</b>	<b>ချယ်အိုမြိုင်ရပ်ကွက်</b>

၈။ အခက်အခဲအတားအဆီးများအားဆွေးနွေးခြင်း - ယခုလက်ရှိအခြေအနေတွင် ဤကျေးရွာဖွံ့ဖြိုးရေးတက်ရောက်ရေးအတွက် အခက်အခဲအတားအဆီးများသည် ယှဉ်သည်များဖြစ်ပါသည်။ (အမျိုးသား/သမီး အနည်းဆုံးအခက်အခဲ ၅ ခုစီဖော်ပြပါ)

အုပ်စုခွဲ ဆွေးနွေးမှုများမှ တင်ပြသောအခက်အခဲအတားအဆီးများ	
၁။ ရွှေရာဘီတွင် တောက်ဘဲ အလုံလောက်စွာ မြေကွေး မြေကျား မြေကျား + မ	စက်ဝန်း(၁) မြေကျား + မ
၂။ ရွှေရာဘီတွင် အထူးစိုက်ပျိုးရေး မြေကွေး မြေကျား မြေကျား + မ	စက်ဝန်း(၁) မြေကျား + မ
၃။ တစ်ခါတစ်ရံတွင် အထူးစိုက်ပျိုးရေး မြေကွေး မြေကျား မြေကျား + မ	စက်ဝန်း(၁) မြေကျား + မ
၄။ ကလေးသူငယ်များ လာသောအခါ အထူးစိုက်ပျိုးရေး မြေကွေး မြေကျား မြေကျား + မ	စက်ဝန်း(၁) မြေကျား + မ
၅။ ကျောင်းကြီးစိုက်ပျိုးရေး မြေကွေး မြေကျား မြေကျား + မ	စက်ဝန်း(၁) မြေကျား + မ
၆။ စာပေအဖွဲ့အစည်းများ စာပေအဖွဲ့အစည်းများ မြေကွေး မြေကျား မြေကျား + မ	စက်ဝန်း(၁) မြေကျား + မ

၉။ မျှော်မှန်းခြင်း နောင်လအတွက် (၅) နှစ် အတွင်း ကျေးရွာဖွံ့ဖြိုးရေး မျှော်မှန်းချက်များအား တင်ပြပါ။

အုပ်စုခွဲ ဆွေးနွေးမှုများမှ တင်ပြသောအခက်အခဲအတားအဆီးများ	
၁။ ရွှေရာဘီတွင် တောက်ဘဲ အလုံလောက်စွာ မြေကွေး မြေကျား မြေကျား + မ	စက်ဝန်း(၁) မြေကျား + မ
၂။ အထူးစိုက်ပျိုးရေး မြေကွေး မြေကျား မြေကျား + မ	စက်ဝန်း(၁) မြေကျား + မ
၃။ တစ်ခါတစ်ရံတွင် အထူးစိုက်ပျိုးရေး မြေကွေး မြေကျား မြေကျား + မ	စက်ဝန်း(၁) မြေကျား + မ
၄။ ကလေးသူငယ်များ လာသောအခါ အထူးစိုက်ပျိုးရေး မြေကွေး မြေကျား မြေကျား + မ	စက်ဝန်း(၁) မြေကျား + မ
၅။ ကျောင်းကြီးစိုက်ပျိုးရေး မြေကွေး မြေကျား မြေကျား + မ	စက်ဝန်း(၁) မြေကျား + မ

အက်ခရစ်ကားအစီအစဉ်များအား ဆွေးနွေးခြင်း။

မိုးရာသီကွင်းအစားအစာများစီးဝင်မှုကို တိုက်ရိုက်ကိုင်တွယ်သည့် ဝန်ထမ်းများ၏ ဝန်ထမ်းရေးရာများကို လေ့လာဆန်းစစ်ခြင်း။	ပုံနှိပ်ရေး: ၂၀၀ ပုံနှိပ်ရေး: +၀
ကျေးဇူးတင်ပေးခြင်းဖြင့် များပြားလာသည့် အစားအသောက်များကို လေ့လာဆန်းစစ်ခြင်း။	ပုံနှိပ်ရေး: ၂၀၀ ပုံနှိပ်ရေး: +၀

မ) ရောက်ရှိခြင်း

ဘဏ်များ၏ ရရှိသည့် အလုပ်အကိုင်အခြေအနေအထားကို ရရှိစေရန်	ပုံနှိပ်ရေး: ၂၀၀ ပုံနှိပ်ရေး: +၀
ဝန်ထမ်းများ၏ ရရှိသည့် အလုပ်အကိုင်အခြေအနေအထားကို ရရှိစေရန်	ပုံနှိပ်ရေး: ၂၀၀ ပုံနှိပ်ရေး: +၀
အစားအသောက်များကို လေ့လာဆန်းစစ်ခြင်းဖြင့် အစားအသောက်များကို ရရှိစေရန်	ပုံနှိပ်ရေး: ၂၀၀ ပုံနှိပ်ရေး: +၀

၈၊ လူထုစီမံကိန်း၏ လာမည့် (၄)နှစ်အတွက် အကျိုးပင်သော ဦးစားပေး ဖွံ့ဖြိုးတိုးတက်မှု လုပ်ငန်း အစီအစဉ်များအားဖော်ပြပါ။

ဦးစားပေး အဆင့် သတ်မှတ်ချက်	ကျေးရွာအတွက် ဦးစားပေး ဖွံ့ဖြိုးတိုးတက်မှု လုပ်ငန်းစဉ်များ	အဆိုပြုသူ (အမျိုးသားများ/ အမျိုးသမီးများ/ အမျိုးသမီး)	အခန်းကဏ္ဍ	ခန့်မှန်း ကုန်ကျ ဝင်ရံ (သိန်း)	အကျိုးခံစားခွင့်ရှိသူ ခန့်မှန်းခြေအရေအတွက်		
					ကျား	မ	ပေါင်း
၁	အခြေခံကျေးရွာအုပ်စု အစီအစဉ်	က+မ	ရေ	၆၅၀	၂၅၆	၂၄၇	၅၀၃
၂	ရပ်ရွာကွက်များ ကျေးရွာအုပ်စု လမ်းဆုံခြင်း (၂၂၀၅၊ ၂၂၀၆၊ ၂၂၀၇)	က+မ	ယင်း	၆၃၃	၂၅၆	၂၄၇	၅၀၃
၃	တိတ်ကန် (တောင်အောက်ခြင်း Box culvert)	မ	တိတ်ကန်	၉၀	-	၂၄၇	၂၄၇
၄	လျှပ်စစ်အား သယ်ယူပို့ဆောင်ရေး (အိုးတိုင် + အိုးကြိုး) ၂၂၀၇	က+မ	ဇွဲ	၅၀၆	၂၅၆	၂၄၇	၅၀၃
၅	ကျေးရွာခြံစည်းရိုး ဆောက်လုပ်ရေး	က	ကျေးရွာ	-	၂၅၆	-	၂၅၆
၆	ဘာသာရေးအဆောက်အအုံ	က	ကျေးရွာ	-	၂၅၆	-	၂၅၆

၉၊ လူထုစီမံကိန်း၏ လာမည့် (၄) နှစ်အတွက် အကျိုးပင်သော ဦးစားပေး ဖွံ့ဖြိုးတိုးတက်မှု လုပ်ငန်း အစီအစဉ်များအားဖော်ပြပါ။

အဆင့်	ကျေးရွာအတွက် ဦးစားပေး ဖွံ့ဖြိုးတိုးတက်မှု လုပ်ငန်းစဉ်များ	အဆိုပြုသူ (အမျိုးသားများ/ အမျိုးသမီးများ/ အမျိုးသမီး)	အခန်းကဏ္ဍ
၁	သီးနှံဖွံ့ဖြိုးရေး အစီအစဉ်	မ	သစ်တော
၂	သစ်တောစိုက်ပျိုးရေး အစီအစဉ်	က	သစ်တော
၃	အထွေထွေအရေးအခင်း	က	ပညာရေး
၄	အထွေထွေအရေးအခင်း	မ	အထွေထွေအရေးအခင်း
၅			

ခေါင်းဆောင်၊ ကျေးရွာစီမံကိန်းအထောက်အကူပြုဖက်စီမံကိန်းအဖွဲ့ဝင်ဖြစ်သည်။

အမည် ဒေါ်ခင်မာမာ လက်မှတ် [Signature] နေ့ရက် ၆.၆.၂၀၁၉



၁၀။ ကျေးရွာပထမအကြိမ်အစည်းအဝေးမှတ်တမ်း။

ကျေးရွာအမည် - ချယ်ရီမြိုင် ရပ်ကွက်  
အချိန်/ နေ့ရက် - နံနက် ၉:၀၀/၆.၆.၂၀၁၉  
အုပ်စုအမည် - မြိုင်ကြီးငူအထူးဒေသ (၁) နေရာ - ခန်းမဆောင်  
အစည်းအဝေးပြုလုပ်ရခြင်းအကြောင်းအရာ - "ပထမအကြိမ် အစည်းအဝေး"

ဆွေးနွေးချက် နှင့် ဆုံးဖြတ်ချက်

ပထမဦးစွာ တက်ရောက်လာသူများမှ နာမည်စာရင်းများအား (၈-၁၁) ကို ကောက်ယူပါသည်။ အစည်းအဝေး ကို တနင်္လာနေ့၊ နံနက် (၉:၀၀) နာရီအချိန်တွင် စတင်ပြီး ခန်းမဆောင် ကျင်းပပြုလုပ်ခဲ့ပါသည်။

ပထမဦးစွာ ချယ်ရီမြိုင် ရပ်ကွက်မှူး ဦးဖတာမှ အဖွင့်အမှာ စကားပြောကြားပြီး အမှာစကားတွင် တက်ရောက်လာကြသော ရွာသူ၊ ရွာသားများ ကို ကျေးဇူးတင်ကြောင်း၊ လူထုဗဟိုပြု စီမံကိန်းကို လည်း ကျေးဇူး တင်ကြောင်း၊ အစည်းဝေးကို ပြီးဆုံးသည်အချိန်ထိ နေစေလိုကြောင်း အစရှိသည် များကို ပြောကြားခဲ့ပါသည်။

လူထုစည်းရုံးရေးမှူးမှ လူထုဗဟိုပြု စီမံကိန်းအကြောင်းနှင့် အစည်းအဝေးပြုလုပ်ရခြင်း၏ ရည်ရွယ်ချက်ကို ပြောကြားခဲ့ပါသည်။ ထို့နောက် လူထုစည်းရုံးရေးမှူးမှ သက်ဆိုင်ရာ တာဝန်ကျဆရာ၊ ဆရာမများနှင့် မိတ်ဆက်ကာ အစည်းအဝေးကို စတင်ခဲ့ပါသည်။

စီမံကိန်းစက်ဝန်းအကြောင်း အားရှင်းပြကာ လူထုအနေဖြင့် ပူးပေါင်းပါဝင်ရမည့် အကြိမ်အရေအတွက်မှာ သုံးကြိမ်သာ ဖြစ်ကြောင်းနှင့် လူထုအားလုံး၏ ဆန္ဒကို မေးမြန်းကာ လူထုအားလုံးပူးပေါင်းပါဝင်မှု ပြုလုပ်မည် ဖြစ် ကြောင်း ကြောင်းနှင့် ပူးပေါင်းပါဝင်မှု မပြုလုပ်ပါက စီမံကိန်းဆက်လုပ်၍ ရမည်မဟုတ်ကြောင်းပြောပြခဲ့ပါသည်။

ဆက်လက်ပြီး စီမံကိန်း ရန်ပုံငွေအကြောင်း ကို ရှင်းပြကာ ရန်ပုံငွေကို အုပ်စုအနေဖြင့် ပေးကြောင်း၊ ရပ်ကွက် တစ်ရပ်ကွက်အနေဖြင့် ပမာဏ မည်မျှပေးမည်ကို သတ်မှတ်ထားခြင်း မရှိကြောင်း၊ ရပ်ကွက်၏ လုပ်ငန်းများ ခန့်မှန်းကုန်ကျစရိတ်ပေါ်မူတည်ပြီး အုပ်စုအနေဖြင့် သတ်မှတ်မည်ဖြစ်ကြောင်းပြောကြားခဲ့ပါသည်။ ပထမနှစ်စက်ဝန်းအတွက် ရန်ပုံငွေမှာ ၈၀၀၀၀၀၀ ဖြစ်သည်။

ထို့နောက် ကျေးရွာစေတနာ့ ဝန်ထမ်းကို ရွေးချယ်ရန်အတွက် ကျေးရွာစေတနာ့ ဝန်ထမ်း လုပ်ဆောင်ရ မည့်တာဝန်နှင့် ဝတ္တရကို လူထုစည်းရုံးရေးမှူးမှ ရှင်းပြကာ စေတ နာ့ဝန်ထမ်းအတွက် ကျား ၁ ဦးနှင့် မ ၁ ဦးကို ရွာ လူထုများက မဲထည့်စနစ်ဖြင့် ထည့်လျှင် အချိန်ကြန့်ကြာသဖြင့် အဆိုပြုစနစ်ဖြင့် ရွေးချယ်ရန် တောင်းဆိုခဲ့သည်။ ယင်းနောက် လူထုစည်းရုံးရေးမှူးမှ အဆိုပြုစနစ်ဖြင့် ကျေးရွာစေတနာ့ ဝန်ထမ်းကို သဘောတူ ရွေးချယ်ခဲ့ကြသည်။

ထို့နောက် လူမှုဆန်းစစ်ခြင်း (PRA Tools) ၆-ခု ကို ရွေးချယ်အဖွဲ့လိုက် ဆွေးနွေးရန်အတွက် လူထုစည်းရုံးရေးမှူးမှ အဖွဲ့ ၃ ဖွဲ့ခွဲကာ ဆွေးနွေးခဲ့ကြသည်။ လူထုစည်းရုံးရေးမှူး နန်းလင်းစန္ဒာဌေး နှင့် စိုင်းရန်နောင် လင်း၊ လက်ထောက်နည်းပညာမှူး မိအောင်ဉာဏ်ထောမှ အသီးသီး အဖွဲ့ခွဲကာ PRA ကို ဆွေးနွေးခဲ့ကြသည်။ အဖွဲ့တစ်ဖွဲ့တွင် အမျိုးသားနှင့် အမျိုးကို ဝေ ရောပြီး ဖွဲ့ထားခဲ့ကြသည်။ နောက်ဆုံးတွင် PRA tool များကို အောင်မြင် စွာပြုလုပ်နိုင်ခဲ့သည်။

၁၁။ ကျေးရွာ ဒုတိယအကြိမ် အစည်းအဝေးမှတ်တမ်း။

ကျေးရွာအမည် - ချယ်ရီမြိုင် ရပ်ကွက်

အချိန်/ နေ့ရက် - နံနက် ၉:၀၀/၆.၆.၂၀၁၉

အုပ်စုအမည် - မြိုင်ကြီးငူအထူးဒေသ (၁)

နေရာ - ခန်းမဆောင်

အစည်းအဝေးပြုလုပ်ခြင်းအကြောင်းအရာ - "ဒုတိယအကြိမ် ကျေးရွာအစည်းအဝေး"

ဆွေးနွေးချက် နှင့် ဆုံးဖြတ်ချက်

နံနက်ပိုင်း တွင် ဆွေးနွေးထားခဲ့သော PRA tool များကို အဖွဲ့လိုက်ဆွေးနွေးခဲ့ရာ ထွက်လာသော တစ်ခုချင်းဆီကို လူထုစည်းရုံးရေးမှူးမှ ပြန်လည်တင်ပြခဲ့ပါသည်။ ရပ်ကွက်သူ/ ရပ်ကွက်သားများကလည်း လိုအပ် သည်ကို ဖြည့်စွက်ပြောပြီး အပြန်အလှန် ဆွေးနွေးခဲ့ကြသည်။

ထို့နောက်တွင် ကျေးရွာအတွင်း အခက်အခဲ၊ မျှော်မှန်းချက်များကို လူထုစည်းရုံးရေးမှူးမှ ရှင်းပြပြီး ဆွေးနွေးရန်အတွက် အမျိုးသား တစ်ဖွဲ့နှင့် အမျိုးတစ်ဖွဲ့ဟူ၍ နှစ်ဖွဲ့ခွဲကာဆွေးနွေးခဲ့ကြသည်။ ထို့နောက် ရရှိလာသောလုပ်ငန်းခွဲများကို ဦးစားပေးအဆင့် လုပ်ငန်းရွေးချယ်သတ်မှတ်ရန်အတွက် မဲပေးစနစ်ဖြင့် ရွေးချယ်ခဲ့ကြ ရွေးချယ်ခဲ့ကြသည်။ မဲထည့်ပုံထည့်နည်း အကြောင်းကို လူထုစည်းရုံးရေးမှူးမှ ရှင်းပြကာ မဲကို လက်ထောက်နည်းလက်ထောက်နည်း ပညာမှူးမှ ဝေကာ လူထုစည်းရုံးရေးမှူးက မဲရုံ ကိုစောင့်ကြည့်ကာ မသိသူများကို ပြန်လည်ရှင်းပြန်လည်ရှင်း ပြသည်။ ယင်းနောက် ရရှိလာသော မဲများကို ရေတွက်ရန်အတွက် စေတနာ့ဝန် ထမ်းနှစ်ယောက်ကို ပွင့်လင်ပွင့်လင်းမြင်သာစွာဖြင့် မဲရေတွက် စေသည်။

ထို့နောက် လူထုစည်းရုံးရေးမှူးမှ အကျုံးဝင်သောလုပ်ငန်းနှင့် အကျုံးမဝင်သော လုပ်ငန်းအကြောင်းကို ရွာသားများ သိရှိနားလည် သဘောပေါက်အောင် ရှင်းပြခဲ့ပါ သည်။ထို့နောက် လူထုစည်းရုံးရေးမှူး မှ ကော်မတီ ၁ ဦးချင်း၏ တာဝန်နှင့် ပတ္တရာ၊ ရောင်ရန်၊ ဆောင်ရန်များကို လည်း နားလည်သဘောပေါက်စေပြီး ကော်မတီဝင်များ ကော်မတီဝင်များကို အဆိုပြုစနစ်ဖြင့် ရွေးချယ်ခဲ့ကြသည်။ ကော်မတီဝင်များတွင် အမျိုးသားနှင့် အမျိုးသမီးအချိုးတူညီရမည်ဖြစ်သည်။ ကော်မတီဝင်များ ၁၃ ယောက်ကို အောင်မြင်စွာ ဖွဲ့စည်းနိုင်ခဲ့သည်။ နောက်ဆုံးအနေဖြင့် ကော်မတီဝင်များ နှင့်အတူ အမှတ်တရဓာတ်ပုံများ ရိုက်ခဲ့ကြသည်။

၁၁။ ကျေးရွာဖွံ့ဖြိုးရေးအစီအစဉ်ရေးဆွဲခြင်း လှုပ်ရှားမှုပုံရိပ်များ

နည်းပညာရေးမှူးမှ စီမံကိန်းအကြောင်း မိတ်ဆက်ခြင်း



SHOT ON REDMI NOTE 7 MI DUAL CAMERA

တက်ရောက်လာသူများမှ နာမည်စာရင်း ကောက်ခံခြင်း



ကော်မတီဝင်များအား ရွေးချယ်ခြင်း



SHOT ON REDMI NOTE 7 MI DUAL CAMERA



SHOT ON REDMI NOTE 7 MI DUAL CAMERA



အဖွဲ့လိုက် PRA tools ရေးဆွဲခြင်း



အဖွဲ့လိုက် PRA tools ရေးဆွဲခြင်း



အဖွဲ့လိုက် PRA tools ရေးဆွဲခြင်း



အဖွဲ့လိုက် PRA tools ရေးဆွဲခြင်း



၁၂။ ကဏ္ဍအလိုက်ဦးစားပေးလုပ်ငန်းချုပ်ဇယား

ရပ်ကွက် - ချယ်ရီမြိုင် ရပ်ကွက်

အုပ်စု - မြိုင်ကြီးငူအထူးဒေသ (၁)

ကဏ္ဍ	ဦးစားပေးအဆင့်	လုပ်ငန်းအမျိုးအစား	အဆိုပြုသူ			ခုနှစ်	ထောက်ပံ့မည့် အဖွဲ့စည်း (သို့) ဌာန	မှတ်ချက်
			ကျား	မ	ကျား + မ			
အခြေခံအဆောက်အအုံကဏ္ဍ (လမ်းတံတား၊ ရေ၊ မီးလင်းရေး၊ ဆိပ်ခံ)	၁	အင်္ဂါစီတွင်း၊ ရေစင်မြင့်၊ မီးစက်အိမ်၊ မီးစက်တည်ဆောက်ခြင်း။			√	၂၀၁၉	CDD, DRD	
	၂	ရပ်ကွက်တွင်း ကွန်ကရစ်လမ်းခင်းခြင်း။			√	၂၀၂၀	CDD, DRD	
	၃	Box culvert တည်ဆောက်ခြင်း။			√	၂၀၁၉	CDD, DRD	
	၄	လျှပ်စစ်မီးသွယ်တန်းခြင်း			√	၂၀၂၀	CDD, လျှပ်စစ်	

လူမှုစီးပွားရေးအခန်းကဏ္ဍ (ကျန်းမာရေးနှင့် ဆိုင်သော အဆောက်အအုံများနှင့် အခြားလိုအပ်ချက်များ)	၁	ကျောင်းခြံစည်းခြံစည်းရိုး အုတ်တံတိုင်း ကာရံခြင်း။	√			၂၀၂၁	CDD, DRD	
	၂	စာသင်ကျောင်းဆောင် တိုးချဲ့ခြင်း။	√			၂၀၂၁	CDD, DRD	
လူမှုစီးပွားရေး နှင့် သင်တန်းများ	၁	သိုးမွေးထိုးသင်တန်း၊ စက်ချုပ်သင်တန်း		√		-	-	

	၂	ဝပ်ရှောသင်တန်း၊ ဆံပင်ညှပ်၊ ကွန်ပျူတာသင်တန်း။	✓			-	-	
	၃	စာသင်ကျောင်းအတွက် စာရေးစာပွဲခုံ	✓			-	-	
	၄	အရောင်းအဝယ် လုပ်ငန်း			✓	-	-	