

ပြည်ထောင်စုသမ္မတ မြန်မာနိုင်ငံတော် အစိုးရ
စိုက်ပျိုးရေး၊ မွေးမြူရေးနှင့် ဆည်မြောင်းဝန်ကြီးဌာန
ကျေးလက်ဒေသဖွံ့ဖြိုးတိုးတက်ရေးဦးစီးဌာန
ပင်လည်ဘူးမြို့နယ်



လူထုပဟိုပြုစီမံကိန်း
National Community Driven Development Project
(NCDDP)



ကျေးရွာဖွံ့ဖြိုးရေးအစီအစဉ်
Village Development Plan (VDP)
ချီးယားကုန်းကျေးရွာ၊ မြေသာအုပ်စု



မာတိကာ

၁။ပင်လည်ဘူးမြို့နယ်မြေပုံ 2

၂။မြေသာအုပ်စုမြေပုံ 3

၃။ကျေးရွာအုပ်စုတွင်ပါဝင်သောကျေးရွာစာရင်းများ 4

၄။ကျေးရွာအခြေခံအချက်အလက်များ 4

၅။လူထုပူးပေါင်းပါဝင်သောလူမှုဆန်းစစ်ခြင်းနှင့်အကဲဖြတ်ခြင်းလုပ်ငန်းစဉ် (PSA/PRA) အကျဉ်းချုပ်ဇယား 6

၆။ကျေးရွာဖွံ့ဖြိုးရေးအစီအစဉ်အတွက်အသုံးပြုခဲ့သော PRA tools များနှင့်တစ်ခုချင်းစီအတွက်သုံးသပ်ချက်များ ... 8

၇။ကော်မတီဝင်များရွေးချယ်ခြင်းနှင့်ကျေးရွာဖွံ့ဖြိုးရေးအစီအစဉ်ဆောင်ရွက်မှုမှတ်တမ်းဓါတ်ပုံများ 26

၈။ကော်မတီဝင်များစာရင်း 30

၉။ပုံစံစ-၁။ကျေးရွာအချက်အလက် 34

၁၀။ပုံစံစ-၂။စီမံကိန်းစက်ဝန်းအချိန်ဇယား 44

၁၁။ပုံစံစ-၃။ကျေးရွာဖွံ့ဖြိုးရေးဦးစားပေးအစီအစဉ် 50

၁၂။ပုံစံစ-၄။ကျေးရွာဖွံ့ဖြိုးရေးစီမံကိန်းလုပ်ငန်းခွဲရွေးချယ်ခြင်းပုံစံ 59

၁၃။အစည်းအဝေးမှတ်တမ်းများ 60

၁၄။ကဏ္ဍအလိုက်ဦးစားပေးဖွံ့ဖြိုးရေးလုပ်ငန်းစဉ်များ 64



၁။ ပင်လည်ဘူးမြို့နယ် မြေပုံ

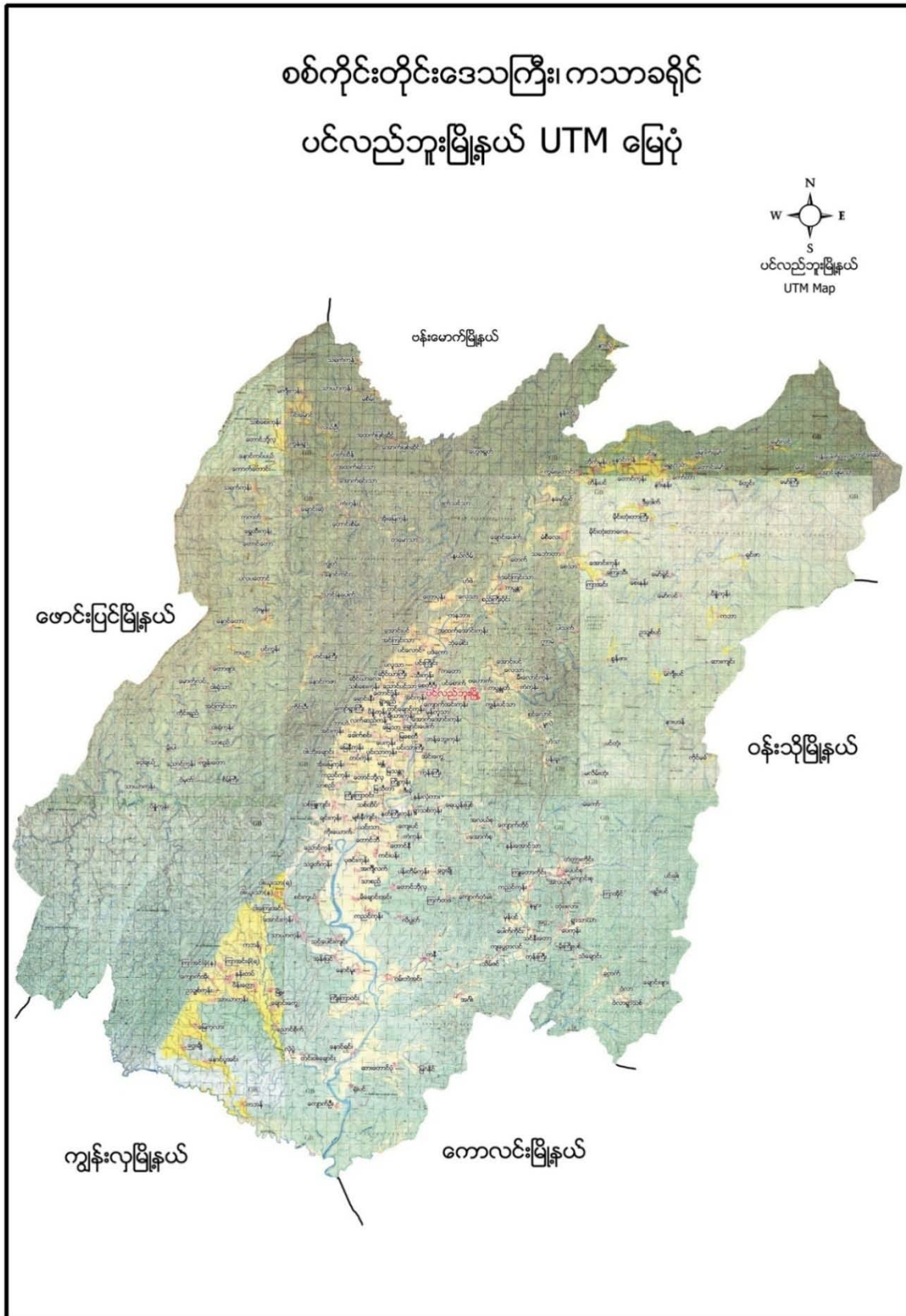



၂။ မြေသာအုပ်စုမြေပုံ





၃။ ကျေးရွာအုပ်စုတွင်ပါဝင်သောကျေးရွာစာရင်းများ

မြေသာအုပ်စုတွင် လက်ဆည်ကန်၊ပိန္နဲကုန်း၊တင်ချောင်ကုန်း၊မြေသာ၊ချီယားကုန်း၊ချောင်းပေါက် ကျေးရွာ တို့ပါဝင်ပါသည်။

၄။ ကျေးရွာအခြေခံအချက်အလက်များ

၁။ ကျေးရွာသမိုင်းအကျဉ်း

ချီယားကုန်းကျေးရွာသည် ရှေးအခါက မြေသာကျေးရွာကြီး အတွင်းတွင် ရှိခဲ့သော ကျေးရွာငယ်လေးတစ်ရွာ ဖြစ်ပါသည်။ မြေသာကျေးရွာကြီးအတွင်းအတွင် ချီယားကုန်း၊ ချောင်းပေါက်၊ မြေသာ၊ သရက်ကျင်း နှင့် ဇီးပျိုကုန်းဟူ၍ ရွာငယ်လေးများဖြင့် ဖွဲ့စည်းထားပါသည်။ ၁၉၉၈ ခုနှစ်တွင် မူးချောင်း ရေတိုက်စားမှုကြောင့် ကမ်းဘားများ ပြိုကျသည့်ထဲသို့ လူနေအိမ်များပါသွားပြီး ရေလွတ်ရာအရပ် သို့ ပြောင်းရွှေ့၍ ရွာတည်ရာမှ ချီယားကုန်းကျေးရွာဟု ခေါ်တွင်ခြင်းဖြစ်ပါသည်။ ချီယားကုန်းကျေးရွာကို အိမ်ခြေ ၃၁အိမ်ဖြင့် စတင်တည်ထောင်ခဲ့ပါသည်။ ဘုန်းကြီးကျောင်းနှင့် စာသင်ကျောင်းမှာ ကမ်းပါးပြိုသည့်အထဲသို့ ပါသွားသောကြောင့် မြေသာရွာမအတွင်းရှိ ဘုန်းကြီးကျောင်းနှင့် စာသင်ကျောင်းတွင် သွားရောက်၍ ကိုးကွယ်ပညာသင်ကြားကြပါသည်။ ချီယားကုန်း၊ ချောင်းပေါက်၊ မြေသာကျေးရွာတို့သည် ရွာနာမည်များ ကွဲလွဲသော်လည်း ဘုန်းကြီးကျောင်း တစ်ကျောင်းထဲနှင့် စာသင်ကျောင်း တစ်ကျောင်းထဲသာ တည်ဆောက်၍ ကိုးကွယ် ပညာသင်ကြားနေသော ကျေးရွာများ ဖြစ်ကြပါသည်။

၂။ ထူးခြားဖြစ်စဉ်

မရှိပါ။

၃။ လူနည်းစုလူမျိုးစုအိမ်ထောင်စု

အမျိုးအစား	အိမ်ထောင်စု	ကျား	မ	စုစုပေါင်း
ဗမာ	၃၁	၆၅	၁၀၂	၁၀၇

၄။ ထိခိုက်လွယ်အုပ်စု

ထိခိုက်လွယ်အုပ်စု	အိမ်ထောင်စု	ကျား	မ	စုစုပေါင်း
သက်ကြီး	၁၄	၇	၇	၁၄
မြေယာမဲ့	၇	၁၃	၁၇	၃၀
မသန်စွမ်း	၀	၀	၀	၀



၅။ အဓိကစီးပွားရေးလုပ်ငန်းများ

စိုက်ပျိုးရေး	မွေးမြူရေး	အသေးစားစီးပွားရေး	အခြား
စပါး	နွား	စက်ချုပ်	
မြေပဲ	ဝက်	ကုန်စိမ်းရောင်း	
ကန်ဖွန်း	ကြက်	ပန်းတိမ်	
ချဉ်ပေါင်			
အာလူး			
ကြက်သွန်			
နှမ်း			

၆။ ကျေးရွာအတွင်းအဓိကပိုင်ဆိုင်မှုများ

ကျေးရွာပိုင်ဆိုင်မှုများ	စိုက်ပျိုးမြေ	စားကျက်မြေ	သစ်တောမြေ	သဲ/ကျောက်ရရှိမှု	ရေတွင်း/ရေကန်	စက်ရေတွင်း
အရေအတွက်	၁၀၅ဧက	၁၆ဧက	မရှိ	ရှိ	၁၉ / -	၀
ကျေးရွာပိုင်ဆိုင်မှုများ	ကား	ထော်လာဂျီ	စပါးကြိတ်စက်	မြွေလှေ့စက်	အသေးစားဆည်	ဈေးဆိုင်
အရေအတွက်	၀	၀	၀	၀	၀	၁

၇။ ကျေးရွာအတွင်းအခြားပိုင်ဆိုင်မှုများ

ကျေးရွာပိုင်ဆိုင်မှုများ	ရေတင်စက်	လယ်ထွန်စက်	ထွန်ထယ်	ကျွဲ	နွား
အရေအတွက်	၆	၉	၂၃	၀	၉၄
ကျေးရွာပိုင်ဆိုင်မှုများ	ဝက်	ဆိုင်ကယ်	ကျွမ်းကျင်လုပ်သား	လုပ်သား	ဆန်စက်
အရေအတွက်	၂၉	၂၇	၅	၂၀	၂

၈။ အခြားကျေးရွာရှိအသုံးပြုနိုင်သောအရင်းအမြစ်/အချက်အလက်များ

အရင်းအမြစ်	ဆေးခန်း	အ.လ.က/အ.ထ.က	ဈေး	ကျွမ်းကျင်လုပ်သား	လုပ်သား	မြေတူးစက်	လမ်းကြိတ်စက်
အရေအတွက်	၁	၁၊၁	၁	၁၅	၃၅	-	-



၅။ လူထုပူးပေါင်းပါဝင်သော လူမှုဆန်းစစ်ခြင်းနှင့် အကဲဖြတ်ခြင်းလုပ်ငန်းစဉ် (PSA/PRA)

အကျဉ်းချုပ်ဇယား

စဉ်	အကြောင်းအရာ	ရက်စွဲ/ နေ့	ဦးတည်အုပ်စု	တက်ရောက်သူ			အဓိကဆွေးနွေးချက်များ
				ကျား	မ	ပေါင်း	
၁	ကျေးရွာလူမှုရေးပြ (Social Map)	၁၄-၁၂-၁၆	ရပ်မိရပ်ဖ၊ ကော်မတီဝင်များ	၈	၁၀	၁၈	အိမ်အမျိုးအစားများ၊ အခြေခံအဆောက်အအုံများ၊လမ်း ပန်းဆက်သွယ်ရေးအခြေအနေ
၂	ကျေးရွာအိမ်မက်ပြ မြေပုံ ၊သယံဇာတပြမြေပုံ (Dream Map/Resource Map))	၁၅-၁၂-၁၆	ကျေးရွာစီ/ထောက် အဖွဲ့၊ကျေးရွာလူထု	၁၂	၁၈	၃၀	နောင်တစ်ချိန်တွင် ကျေးရွာတွင် ဖြစ်စေချင်သော/မြင်စေချင်သော အရာများထည့်သွင်းရေးဆွဲခြင်း လယ်ယာမြေများ၊ မြစ်ချောင်းများ၊ ရေတွင်းရေကန်များ၊သစ်တောမျ ား
၃	လူမှုစီးပွားအဆင့် သတ်မှတ်ခြင်း(We alth Ranking)	၁၄-၁၂-၁၆	ဂျမ်းသာ၊အလယ်အ လတ်၊နွမ်းပါး၊အလွန် နွမ်းပါးအုပ်စုများ	၁၂	၁၈	၃၀	ကျေးရွာလူမှုစီးပွားအုပ်စုများခွဲခြား သတ်မှတ်နိုင်ရေးအတွက် အခြေခံစံနှုန်းများသတ်မှတ်ခြင်း၊ ကျေးရွာသားများနှင့် အများသဘောတူခွဲခြားသတ်မှ တ်ခြင်း
၄	ကျားမရေးရာခွဲခြမ်း စိတ်ဖြာခြင်း	၁၄-၁၂-၁၆	ကျေးရွာစီ/ထောက် အဖွဲ့၊ကျေးရွာလူထု	၁၂	၁၈	၃၀	အမျိုးသားနှင့်အမျိုးသမီးများ တန်းတူအခွင့်အရေးရရှိမှုနှင့် မရရှိသည့်အကြောင်းအရင်းများ
၅	ရာသီခွင်ပြပြက္ခဒိန် (Seasonal Calendar)	၁၄-၁၂-၁၆	ကော်မတီဝင်၊ အမျိုးသမီး၊အမျိုးသ ားများ	၁၂	၁၈	၃၀	ရာသီဥတု၊ စိုက်ပျိုးသီးနှံများ၊ လယ်ယာလုပ်ငန်းများ၊ နေ့စားလုပ်ငန်းများ၊ မွေးမြူရေးလုပ်ငန်းများ၊ ဝမ်းစာဖူလုံမှု နှင့် ပွဲတော်များ
၆	ပင့်ကူအိမ် ကွန်ယက် (Spider Web)	၁၄-၁၂- ၁၆	အမျိုးသားများ နှင့် အမျိုးသမီးများ	၁၄	၁၈	၃၂	အမျိုးသားများ နှင့် အမျိုးသမီးများတန်းတူအခွင့်အ ရေးရရှိမှု နှင့် မရရှိသည့်



							အကြောင်းအရင်းများ
၇	အဖွဲ့အစည်းချိတ်ဆက်ပုံ (Venn Diagram)	၁၄-၁၄-၁၄	ကျေးရွာအုပ်ချုပ်ရေးအဖွဲ့၊ ကျေးရွာစီ/ထောက်အဖွဲ့	၁၃	၁၇	၃၀	ကျေးရွာတွင်းရှိအဖွဲ့အစည်းများနှင့် မည်သို့သောလုပ်ငန်းများအတွက် မည်သည့်အဖွဲ့များချိတ်ဆက်လုပ်ကိုင်မှု
၈	အခက်အခဲ၊ လုပ်ငန်းနှင့် မျှော်မှန်းချက်များ ဖော်ထုတ်ခြင်း	၁၄-၀၁-၁၆	အမျိုးသားအုပ်စု၊ အမျိုးသမီးအုပ်စု၊ လူငယ်အုပ်စု၊ ရပ်မိရပ်ဖအုပ်စု	၁၇	၂၇	၄၄	ဆွေးနွေးထားသော အခြေခံအဆောက်အဦးများနှင့် သက်မွေးဝမ်းကျောင်းလုပ်ငန်းများ၊ ကျန်းမာရေး၊ ပညာရေး။
၉	ကျေးရွာ၏ (၅)နှစ်စာဦးစားပေး အစီအစဉ်ပြဇယား (Metric Ranking)	၁၉-၀၁-၁၆	အမျိုးသားအုပ်စု၊ အမျိုးသမီးအုပ်စု၊ လူငယ်အုပ်စု၊ ရပ်မိရပ်ဖအုပ်စု	၁၇	၂၇	၄၄	အကျိုးပြုဦးရေ၊ အကျိုးခံစားခွင့်နှင့် အဓိကလိုအပ်ချက်များပေါ်မူတည်၍ ဆုံးဖြတ်သည်။



ဆွေးနွေးချက်

ချီယားကုန်းကျေးရွာတွင် အိမ်ခြေ(၃၁)ရှိပြီးလူမှုစီးပွားအဆင့် (၄)ဆင့်ရှိကြောင်းတွေ့ရှိရပါ သည်။ ထိုအဆင့်များထဲမှာ (၁)ချမ်းသာအဆင့်၊ (၂)အလယ်အလတ်အဆင့် (၃)နွမ်းပါးအဆင့်နှင့် (၄)အလွန်နွမ်းပါး တို့ဖြစ်ပြီး ကျေးရွာတွင် အတူယှဉ်တွဲနေထိုင်ကြပါသည်။

သုံးသပ်ချက်

ကျေးရွာတွင် လူမှုစီးပွားအဆင့် (၄)ဆင့်ရှိပြီး ကျေးရွာထဲတွင် ခွဲခြားမှုမရှိဘဲ အတူယှဉ်တွဲ နေကြပါသည်။ ထိုအဆင့်များထဲမှ ချမ်းသာသော အဆင့်ရှိသော အိမ်ထောင်စုမှာ အနည်းငယ်သာရှိပြီး အလယ်အလတ်အဆင့် ရှိသောအိမ်ထောင်စုများမှ ကျေးရွာအိမ်ခြေ၏ ၃ ပုံ ၂ ပုံခန့်ရှိပါသည်။ နွမ်းပါးအဆင့်နှင့် အလွန်နွမ်းပါးအဆင့် ရှိသောအိမ်ထောင်စုများတွင် လယ်ယာမြေပိုင်ဆိုင်မှုအလွန်နည်းပါးပြီးရာသီခွင်အလုပ် အကိုင် နှင့် တောထွက် ပစ္စည်းများရှာဖွေရောင်းချမှုများကိုသာ အားကိုးနေကြရသဖြင့် ဝမ်းစာဖူလုံမှုအတွက် အလွန်ခက်ခဲမှုများ ရှိပါသည်။ ထိုသို့သော နွမ်းပါးအဆင့်နှင့် အလွန်နွမ်းပါးအဆင့်ရှိသော အိမ်ထောင်စု အရေအတွက် လျော့နည်းသွားစေရန် အလုပ်အကိုင် အခွင့်အလမ်းများ ဖန်တီးဆောင်ရွက်ပေးရန် လိုအပ်နေသေးကြောင်း တွေ့ရှိရပါသည်။



ဆွေးနွေးချက်

ကျေးရွာ၏ အနာဂတ်မြေပုံတွင် ကျေးရွာလူထုမှ နောင်တွင်မျှော်မှန်းထားသော အရင်းအမြစ်များ နှင့် ဝန်ဆောင်မှုများ ဆွေးနွေးခဲ့ပါသည်။

သုံးသပ်ချက်

ကျေးရွာ၏ အိမ်မက်မြေပုံတွင် လယ်ယာလုပ်ငန်းများ ဖွံ့ဖြိုးတိုးတက်လာစေရန်၊ လမ်းပန်းဆက်သွယ်ရေး ကောင်းမွန်လာစေရန်၊ ပညာရေးတွင် ကျေးရွာလူထု အားလုံးလက်လှမ်းမီပြီး ကျန်းမာရေး စောင့်ရှောက်မှု ပိုမိုကောင်းမွန်လာရန်၊ သောက်သုံးရေ ဖူလုံမှုရှိသော ကျေးရွာလေး ဖြစ်စေချင်သည်ကို တွေ့ရပါသည်။ လျှပ်စစ်မီးများရရှိပြီး ဖွံ့ဖြိုးတိုးတက်နေသော ကျေးရွာလေး ဖြစ်စေချင်သည်ကို တွေ့ရပါသည်။





ဆွေးနွေးချက်

ချီယားကုန်းကျေးရွာသည် သဘာဝပတ်ဝန်းကျင် အရင်းအမြစ်အပေါ် မှီခိုနေရသောကျေးရွာလေး ဖြစ်ပါသည်။ ကျေးရွာတွင် ဘုန်းတော်ကြီးကျောင်း၊ စာသင်ကျောင်းတို့ရှိ ပါသည်။ ရွာ၏ပတ်ဝန်းကျင်တွင် လယ်ကွင်းများ၊ သစ်တောများရှိပါသည်။ ထိုသစ်တောများမှ ထင်းနှင့်ဝါးများကိုလည်း ထုတ်ယူသုံးစွဲနိုင်ပါသည်။ လယ်မြေများတွင် စပါး၊ နှမ်းများလည်း စိုက်ပျိုးလုပ်ကိုင်ကြပါသည်။ ရွာ၏အရှေ့ဘက်တွင် မူးမြစ်ရှိပြီး မိုးတွင်း ရာသီများတွင် မိုးကောင်းပါက မူးမြစ်ရေဝင်ရောက်မှုများ ရှိပါသည်။

သုံးသပ်ချက်

ချီယားကုန်းကျေးရွာသည် အရင်းအမြစ်များပေါ် မှီခိုနေထိုင်ကြသည်ကို တွေ့ရပါသည်။ စိုက်ပျိုးရေးတွင် လယ်ယာမြေများသည် မိုးရေခံလယ်မြေများ ဖြစ်သောကြောင့် ရာသီဥတုမကောင်းလျှင် စိုက်ပျိုးရေးတွင် အဆင်မပြေမှုများ ရှိသည်ကိုလည်း တွေ့ရပါသည်။ မျိုးကောင်းမျိုးသန့်နှင့် နည်းပညာ အားနည်းသောကြောင့် စိုက်ပျိုးရေးမှ အမြတ်အစွန်း နည်းပါလှပါသည်။ သစ်တောထွက် ပစ္စည်းများကို ရှာဖွေရောင်းချမှုများ ရှိသော်လည်း ရာသီမရွေး ရှာဖွေရောင်းချနိုင်မှု မရှိသည်ကိုလည်း တွေ့ရပါသည်။ မြေလွတ်မြေရိုင်းများကို လယ်ယာမြေများ ဖော်ဆောင်ပေးခြင်း၊ စိုက်ပျိုးရေး မျိုးကောင်းမျိုးသန့်၊ နည်းပညာများ ထောက်ပံ့ပေးခြင်းများ လုပ်ဆောင်ပေးရန် လိုအပ်နေပါသေးသည်။



၆.၃။ ဥစ္စာနေကြွယ်ဝမှုအဆင့်သတ်မှတ်ခြင်း (Wealth Ranking)

အဆင့်	အခြေခံစံနှုန်းများ/ ညွှန်းကိန်းများ	အိမ်ထောင်စု	ရာခိုင်နှုန်း
ချမ်းသာ	အိမ်အခြေအနေ- ပျဉ်ထောင်၊ သွပ်မိုး မြေယာပိုင်ဆိုင်မှု- ၅ ဧကအထက် ကျွဲ၊ နွား- ၅ ကောင်အထက် အခြားပိုင်ဆိုင်မှု- မြွေစက်၊ ထွန်းစက်၊ ရေစုပ်စက်၊ TV၊ တယ်လီဖုန်း၊ စပါးကြိုက်စက်၊ ဆိုင်ကယ်	၉	၂၉%
အလယ်အလတ်	အိမ်အခြေအနေ- ထရံကာ၊ သွပ်မိုး မြေယာပိုင်ဆိုင်မှု- ၂ ဧကအထက် ကျွဲ၊ နွား- ၃ ကောင် အခြားပိုင်ဆိုင်မှု- ဆိုင်ကယ်၊ စက်ဘီး၊ အပ်ချုပ်စက်	၈	၂၆%
နွမ်းပါး	အိမ်အခြေအနေ- ဝါးထရံကာ၊ သက်ကယ်မိုး မြေယာပိုင်ဆိုင်မှု- ၁ ဧက ကျွဲ၊ နွား- ၂ ကောင် အခြားပိုင်ဆိုင်မှု- ဆိုင်ကယ်၊ စက်ဘီး	၆	၁၉%
အလွန်နွမ်းပါး	အိမ်အခြေအနေ- သက်ကယ်မိုး၊ ထရံကာ မြေယာပိုင်ဆိုင်မှု- မရှိ ကျွဲ၊ နွား- မရှိ အခြားပိုင်ဆိုင်မှု- မရှိ	၈	၂၆%
စုစုပေါင်း		၃၁	၁၀၀



၆.၄။ ကျား-မရေးရာကဏ္ဍပိုင်ဆိုင်မှုနှင့်ခွဲခြမ်းစိတ်ဖြာခြင်း

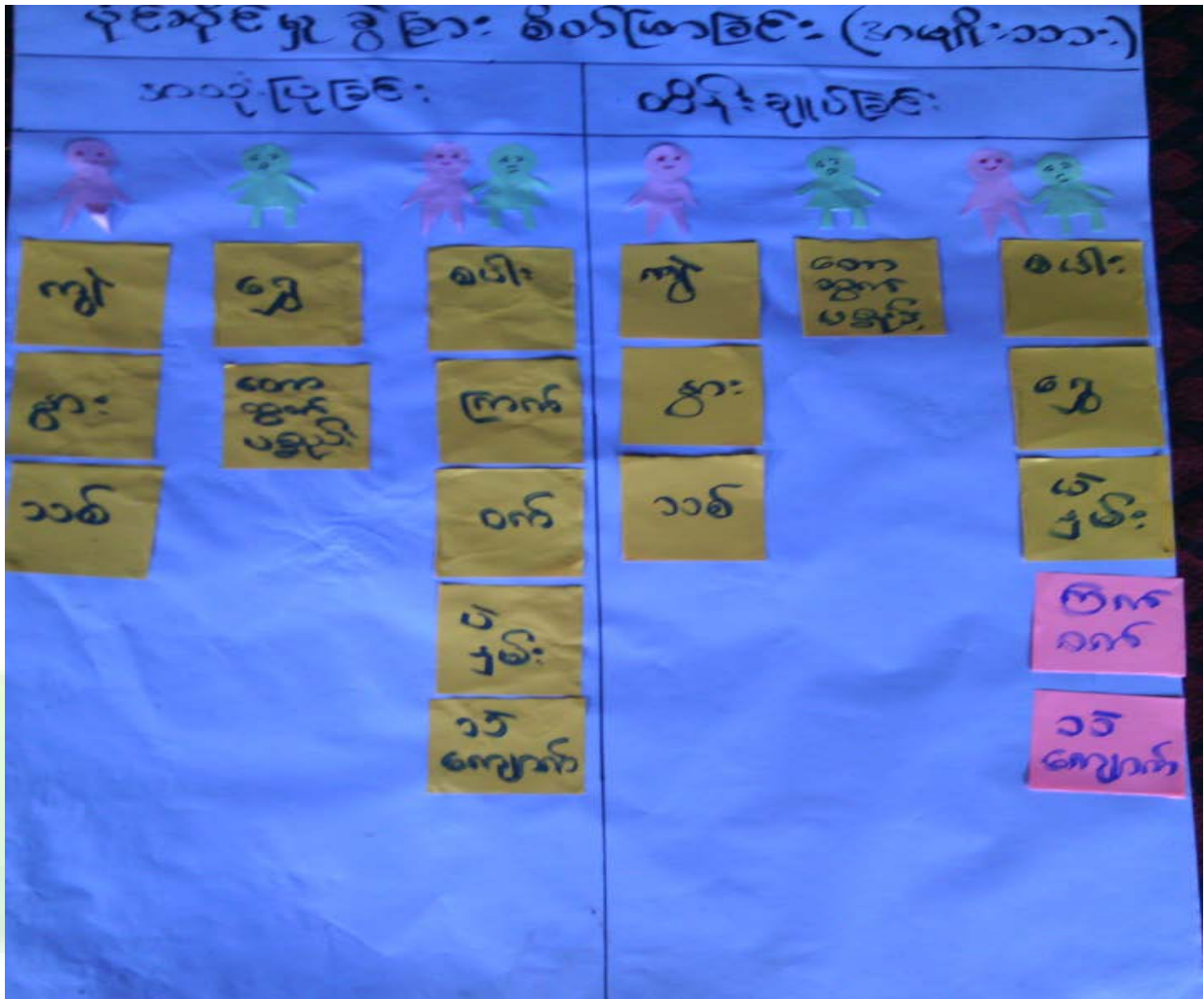

ဆွေးနွေးချက်

ကျား၊မရေးရာကဏ္ဍ ပိုမိုပေါ်လွင်စေရန်နှင့် ကျား-မတန်းတူညီမျှမှုရှိ/မရှိ သိရှိနိုင်ရန်အတွက် အရင်းအမြစ်များကိုအများဆုံးအသုံးပြုမှုနှင့် ထိန်းချုပ်မှုအကြောင်းအရာများကိုဆွေးနွေးခဲ့ပါသည်။

သုံးသပ်ချက်

အရင်းအမြစ်များကို အသုံးပြုမှုနှင့် ထိန်းချုပ်မှုတို့တွင် အမျိုးသားများအနေဖြင့် ခွန်အားကို အသုံးပြုပြီး လုပ်ကိုင်ရသော အရင်းအမြစ်များကို ပိုမိုအသုံးပြုမှုနှင့် ထိန်းချုပ်မှုများ ရှိပါသည်။ အမျိုးသမီးများ အနေဖြင့် အရင်းအမြစ်များကို အသုံးပြုမှုနှင့် ထိန်းချုပ်မှုတို့တွင် အမျိုးသားများနည်းတူ မရှိသော်လည်း ကျား၊မသီးခြား အသုံးပြုရမည်၊ ထိန်းချုပ်ရမည်ဟူ၍ ခွဲခြားသတ်မှတ်ထားသည့် အရာများကျေးရွာတွင် မရှိသည်ကို တွေ့ရပါသည်။



ဆွေးနွေးချက်

ကျေးရွာရာသီခွင်ပြ ပြက္ခဒိန်တွင် ရာသီဥတုအခြေအနေသည် တပေါင်းလမှ နယုန်လထိပူးပြားပြီး ဝါဆိုလမှ သီတင်းကျွတ်လအထိ မိုးရာသီဖြစ်ကာ ကျန်လများသည် ဆောင်းရာသီ ဖြစ်သည်။ စိုက်ပျိုးရေးတွင် နယုန်လမှ ပြာသိုလထိ စပါး၊ နှမ်းများ လုပ်ကိုင်ကြသောကြောင့် လူထုမအားလပ်သည်ကို တွေ့ရပါသည်။ လမ်းပန်းဆက်သွယ်ရေးတွင် မိုးတွင်းကာလမှလွဲ၍ ကျန်လများတွင် ကောင်းမွန်သည်ကိုတွေ့ရပါသည်။

မွေးမြူရေးတွင် ကြက်၊ ဝက်၊ ကျွဲ၊ နွားများကို တနိုင်တပိုင် မွေးမြူကြပြီး စီးပွားဖြစ် မွေးမြူနိုင်မှုမရှိသည်ကိုလည်း တွေ့ရပါသည်။ သောက်သုံးရေးတွင် နယုန်လတွင် ရှားပါးမှုရှိပြီး ကျန်လများတွင် ဖူလုံမှုရှိပါသည်။ ဝင်ငွေရရှိမှုတွင် စိုက်ပျိုးရာသီနှင့် ရိတ်သိမ်းများ၌သာ ဝင်ငွေ ရရှိမှုများရှိကြပြီး ကျန်လများတွင် ဝင်ငွေရရှိမှု မရှိသလောက် နည်းပါးပါသည်။

ဝမ်းစာဖူလုံမှုတွင် ဝင်ငွေရရှိသောလများတွင် ဖူလုံမှုရှိပြီး အလုပ်အကိုင်နှင့် ဝင်ငွေမရှိသော တန်ခူး၊ ကဆုန်လများတွင် ဝမ်းစာဖူလုံမှု နည်းပါးပါသည်။ ပွဲတော်များတွင် တန်ခူးလတွင် သင်္ကြန်ပွဲတော်၊ ဝါဆို လတွင် သင်္ကန်းကပ်ခြင်း၊ သီတင်းကျွတ်လတွင် မီးထွန်းပွဲတော်နှင့် ပြာသို၊ တပို့တွဲ၊ တပေါင်းလများတွင် အလှူမင်္ဂလာပွဲများ ကျင်းပလေ့ရှိသည်ကို တွေ့ရပါသည်။

သုံးသပ်ချက်

စီမံကိန်းလုပ်ငန်းခွဲများ အကောင်အထည်ဖော်ဆောင်ရွက်ရာတွင် ကျေးရွာလူထုစိုက်ပျိုးရာသီနှင့် တိုက်ဆိုင်မှုမရှိခြင်း၊ ရာသီဥတုနှင့် လမ်းပန်းဆက်သွယ်ရေး ကောင်းမွန်ခြင်း၊ ဝင်ငွေရရှိမှုနှင့် ဝမ်းစာဖူလုံမှု နည်းပါးသောအချိန်ဖြစ်ခြင်း၊ ပွဲတော်များနှင့် တိုက်ဆိုင်မှုနည်းပါးသော အချိန်များဖြစ်သည့် တပို့တွဲ၊ တပေါင်း၊ တန်ခူး၊ ကဆုန်နှင့် နယုန် လများတွင် စီမံကိန်းအကောင်အထည်ဖော်ဆောင်ရွက်ပါက ကျေးရွာလူထု ပူးပေါင်းပါဝင်မှု ရရှိနိုင်သလို ကျေးရွာလူထုအတွက် အလုပ်အကိုင်အခွင့်အလမ်းများ ဖန်းတီးပေးမှုဖြစ်သလို ကျေးရွာလူထုလည်း ဝင်ငွေရရှိကာ လူမှုစီးပွားများ အဆင်ပြေလာမည် ဖြစ်ပါသည်။ ထိုသို့ အဆင်ပြေလာသည်နှင့်အညီ ကျေးရွာသည် လည်းတဖြည်းဖြည်းဖြင့် စည်ပင်ဖွံ့ဖြိုးတိုးတက်လာမည်ဖြစ်ကြောင်း ဆန်းစစ်မိပါသည်။



၆.၆။ပင့်ကူအိမ်ကွန်ယက်နှင့်သုံးသပ်ချက်

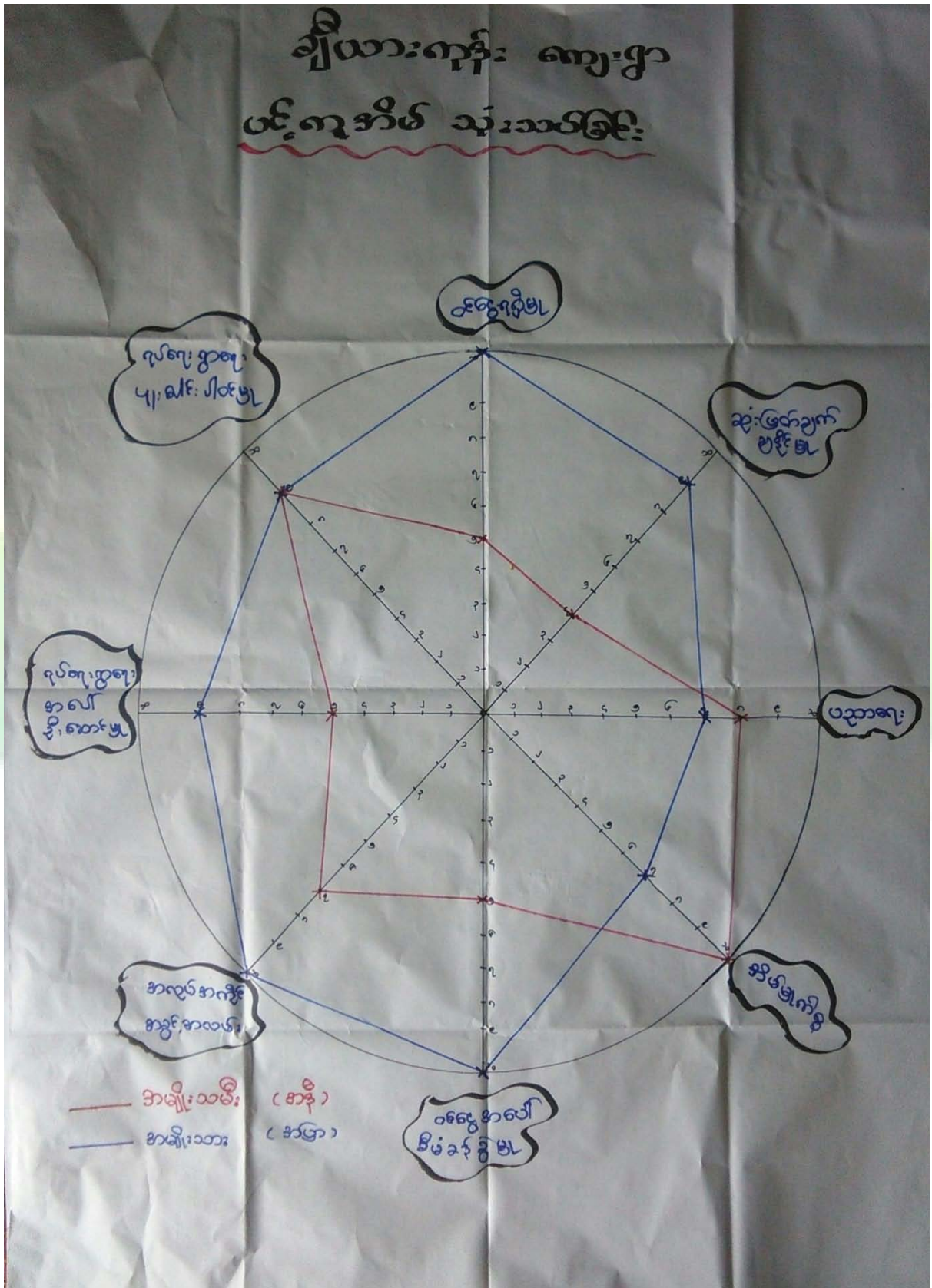



ဆွေးနွေးချက်

အမျိုးသား၊ အမျိုးသမီးများ ကျေးရွာတွင် တန်းတူညီမျှမှုရှိ/မရှိ သိရှိစေနိုင်ရန် ပူးပေါင်းပါဝင်မှု၊ အလုပ်အကိုင်အခွင့်အလမ်း၊ ခေါင်းဆောင်မှု၊ ဝင်ငွေ၊ အိမ်မှုကိစ္စဆောင်ရွက်မှု၊ ပညာရေးလက်လှမ်းမှီမှု၊ ဆုံးဖြတ်ချက်ချနိုင်မှု(ရပ်ရေးရွာရေး)၊ ဝင်ငွေအပေါ်စီမံခန့်ခွဲမှု အစရှိသည့်ခေါင်းစဉ်ရှစ်မျိုးဖြင့် ကျား၊မသီးသန့် အုပ်စုခွဲကာဆွေးနွေးခဲ့ပါသည်။

သုံးသပ်ချက်

ခေါင်းဆောင်မှုဆုံးဖြတ်ချက်ချနိုင်မှု၊ ဝင်ငွေအပေါ်စီမံခန့်ခွဲမှု၊ ဝင်ငွေရရှိမှု၊ အလုပ်အကိုင်အခွင့်အလမ်းများနှင့် ပူးပေါင်းပါဝင်မှုတို့တွင် တန်းတူညီမျှ မှုမရှိသေးသည်ကိုတွေ့ရပါသည်။အမျိုးသားများအနေဖြင့် အမျိုးသမီးများကိုခေါင်းဆောင်မှုနေရာပေးခြင်း၊ ဆုံးဖြတ်ချက်ချပိုင်ခွင့်ပေးရန် လိုအပ်နေသည်ကိုတွေ့ရပါသည်။ အမျိုးသားများအနေဖြင့် အမျိုးသမီးများအား ခေါင်းဆောင်မှု နေရာပေးခြင်း၊ ဆုံးဖြတ်ချက်ချပိုင်ခွင့်များပေးခြင်းများ လုပ်ဆောင်ပေးရန် လိုအပ်သလို အလုပ်အကိုင်အခွင့်အလမ်းများ ဖန်တီးပေးရန် လိုအပ်နေပါသည်။ အိမ်မှုကိစ္စ၊ ပူးပေါင်းပါဝင်ဆောင်ရွက်မှုတို့တွင် အမျိုးသမီးများက အဆင့်သာနေသည်ကို တွေ့ရပါသည်။ အမျိုးသားများ အနေဖြင့် အိမ်မှုကိစ္စများ ဝိုင်းကူဆောင်ရွက်ပေးရန်လည်း လိုအပ်နေပါသည်။ ပညာရေး လက်လှမ်းမှီမှုတွင်လည်း အမျိုးသမီးများ အဆင့်တိုးတက်ရန်လည်း လိုအပ်နေပါသေးသည်။



ဆွေးနွေးချက်

ကျေးရွာအတွင်းရှိ အဖွဲ့အစည်းများ၊ကျေးရွာပြင်ပတွင်ရှိသည့် အဖွဲ့အစည်းများနှင့် ကျေးရွာလူထုချိတ်ဆက် ဆောင်ရွက် နေမှုအနေအထားကိုဆွေးနွေးခဲ့ပါသည်။

သုံးသပ်ချက်

ကျေးရွာအတွင်းရှိ အဖွဲ့အစည်းများဖြစ်သည့် အုပ်ချုပ်ရေး၊ ရပ်မိရပ်ဖ၊ ဂေါပက၊ စာသင်ကျောင်း ကော်မတီ၊ အမျိုးသား/အမျိုးသမီးအသင်း၊ ကျောင်းသားကြီးများအဖွဲ့၊ မိခင်နှင့်ကလေး၊ စီမံကိန်းအထောက်အကူပြု ကော်မတီ၊ သမဝါယမအသင်း၊ မီးလင်းရေးကော်မတီ၊ ဆွမ်းချက်အဖွဲ့တို့နှင့် ကျေးရွာ၏ ဖွံ့ဖြိုးရေး လုပ်ငန်းများကို ချိတ်ဆက်လုပ်ကိုင်ဆောင်ရွက်မှု ရှိသလို မြို့နယ်တွင် အထွေထွေအုပ်ချုပ်ရေးဦးစီးဌာန၊ ပညာရေးဌာန၊ ကျန်းမာရေးဌာန၊ ကျေးလက်ဒေသဖွံ့ဖြိုးတိုးတက်ရေးဦးစီးဌာန၊ မြေစာရင်း၊ သမ၊ လူထုပဟိုပြုစီမံကိန်းရုံး၊ လျှပ်စစ် အစရှိသည့် ဌာနများနှင့် သက်ဆိုင်ရာကဏ္ဍအလိုက် လိုအပ်သလို ချိတ်ဆက်ဆောင်ရွက်မှုများဖြင့် ကျေးရွာ၏ ဖွံ့ဖြိုးတိုးတက်ရေးကို ချိတ်ဆက်ဆောင် ရွက်လျက်ရှိပါသည်။



၆.၈။အခက်အခဲလုပ်ငန်းနှင့်မျှော်မှန်းချက်များဖော်ထုတ်ခြင်း

(မြေသာ)အုပ်စု (ရီလားကုန်း)ကျေးရွာ အခက်အခဲလုပ်ငန်းမျှော်မှန်းချက်များဖော်ထုတ်ခြင်း(အကျုံးဝင်သော လုပ်ငန်းများ)

ဦးစား ပေး အဆင့်	အခက်အခဲ	လုပ်ငန်း	မျှော်မှန်းချက်	အမျိုး သမီး အဖွဲ့	အမျိုး သား အဖွဲ့	ဆောင်ရွက်ခဲ့ သည့်/မည့်နှစ်
၁	လမ်းပန်းဆက်သွယ်ရေးမကောင်းမွန် သဖြင့်ကျေးရွာဖွံ့ဖြိုးမှု နှောင့်နှေးခြင်း	ရွာတွင်းလမ်းပြုပြင်	လမ်းပန်းဆက်သွယ်ရေးမကောင်းမွန်ပြီး စီးပွားရေးဖွံ့ဖြိုးတိုးတက်သော ကျေးရွာ လေးဖြစ်ချင်	✓	✓	ပထမနှစ်
၂	လမ်းပန်းဆက်သွယ်ရေးမကောင်းမွန် သဖြင့်ကျေးရွာဖွံ့ဖြိုးမှု နှောင့်နှေးခြင်း	ရွာချင်းဆက်လမ်းပြုပြင်	လမ်းပန်းဆက်သွယ်ရေးမကောင်းမွန်ပြီး စီးပွားရေးဖွံ့ဖြိုးတိုးတက်သော ကျေးရွာ လေးဖြစ်ချင်	✓	✓	
၃	လမ်းပန်းဆက်သွယ်ရေးမကောင်းမွန် သဖြင့်ကျေးရွာဖွံ့ဖြိုးမှု နှောင့်နှေးခြင်း	ရွာတွင်းလမ်းပြုပြင်	လမ်းပန်းဆက်သွယ်ရေးမကောင်းမွန်ပြီး စီးပွားရေးဖွံ့ဖြိုးတိုးတက်သော ကျေးရွာ လေးဖြစ်ချင်	✓	✓	
၄	လမ်းပန်းဆက်သွယ်ရေးမကောင်းမွန် သဖြင့်ကျေးရွာဖွံ့ဖြိုးမှု နှောင့်နှေးခြင်း	ရေနှုတ်မြောင်းပြုပြင်	လမ်းပန်းဆက်သွယ်ရေးမကောင်းမွန်ပြီး စီးပွားရေးဖွံ့ဖြိုးတိုးတက်သော ကျေးရွာ လေးဖြစ်ချင်	✓	✓	
၅	အသိပညာဗဟုသုတလေ့လာဆည်းပူး စရာလက်လှမ်းမှီမှုအားနည်းခြင်း	စာကြည့်တိုက်	အသိပညာဗဟုသုတလေ့လာဆည်းပူးစရာ လက်လှမ်းမှီသောကျေးရွာလေးဖြစ်ချင်	✓	✓	
၆	အသိပညာဗဟုသုတလေ့လာဆည်းပူး စရာလက်လှမ်းမှီမှုအားနည်းခြင်း	စက်ရေတွင်း	အသိပညာဗဟုသုတလေ့လာဆည်းပူးစရာ လက်လှမ်းမှီသောကျေးရွာလေးဖြစ်ချင်	✓	✓	
၇	မိုးများသောရာသီများတွင် ရေကြီးမှု ဒဏ်ခံစားရခြင်း	ရေကာနံရံ	ရေကြီးရေလျှံသောဒဏ်များကင်းဝေး သောကျေးရွာလေးဖြစ်ချင်	✓	✓	
၈	လူအများစုဝေရပ်အဖြစ်နေရာအခက် အခဲရှိခြင်း	ကျေးရွာခန်းမဆောင်	လူများစုဝေရပ်အဖြစ် အများပိုင်အဆောက် အဦးရှိသောကျေးရွာလေးဖြစ်ချင်	✓	✓	

ပေါင်ဆွေးဖွဲ့သူ ကျား(၁၇)ဦး၊မ(၂၇)ဦး ရက်စွဲ-၁၉-၁၀-၂၀၁၇ မှတ်တမ်းတင်သူ(လူထုစည်းရုံးရေးမှူး)ဦးနိုင်ထွန်းအောင်



ဆွေးနွေးချက်

အမျိုးသမီး၊ အမျိုးသားအုပ်စုများမှ ကျေးရွာအခက်အခဲများကို ဦးစွာဆွေးနွေးခြင်း၊ မျှော်မှန်းချက်များကို ဆွေးနွေးခြင်း၊ အခက်အခဲများကို ဖြေရှင်းနိုင်ရေးအတွက် ဆောင်ရွက်ရမည့် လုပ်ငန်းများကို ဆွေးနွေးခဲ့ကြပါသည်။

သုံးသပ်ချက်

ဆွေးနွေးရရှိလာသော ကျေးရွာဖွံ့ဖြိုးရေးလုပ်ငန်းများအား သက်ဆိုင်ရာအဖွဲ့အစည်းများနှင့် ချိတ်ဆက်ဆောင်ရွက်သွားရန်လိုအပ်ကြောင်း၊ ကျေးရွာခွဲခေါင်းဆောင်များ၊ အုပ်စုအုပ်ချုပ်ရေးမှူးများတစ်ဆင့် မြို့နယ် စီမံခန့်ခွဲမှုကော်မတီသို့ ဆက်လက် တင်ပြရန် လိုအပ်ကြောင်းသုံးသပ်ရပါသည်။





၆. ဦးစားပေးအစီအစဉ်ပြဿနာ (Matrix Ranking)

.....ရန်ကင်း..... ကျေးဇူးရှာအုပ်စု... ဆီးယားနီ... ကျေးဇူး ဦးစားပေးလုပ်ငန်းစဉ်ပြဿနာ

စဉ်	ဦးစားပေးလုပ်ငန်း	၀	၁	၂	၃	၄	၅	၆	၇	၈	ရမှတ်	အဆင့်	မှတ်ချက်
၀	ဗဟိုလမ်းကြောင်း	၀	၁	၁	၁	၁	၁	၁	၁	၁	၉	၁	ပုဒ်
၁	ဗဟိုလမ်းကြောင်း	၁	၀	၁	၁	၁	၁	၁	၁	၁	၉	၁	
၂	ရေပေးစနစ်	၁	၁	၀	၁	၁	၁	၁	၁	၁	၉	၁	
၃	မိမိအတွက်	၁	၁	၁	၀	၁	၁	၁	၁	၁	၉	၁	
၄	မိမိအတွက်	၁	၁	၁	၁	၁	၁	၁	၁	၁	၉	၁	
၅	မိမိအတွက်	၁	၁	၁	၁	၁	၁	၁	၁	၁	၉	၁	
၆	မိမိအတွက်	၁	၁	၁	၁	၁	၁	၁	၁	၁	၉	၁	
၇	မိမိအတွက်	၁	၁	၁	၁	၁	၁	၁	၁	၁	၉	၁	
၈	မိမိအတွက်	၁	၁	၁	၁	၁	၁	၁	၁	၁	၉	၁	

ပုံစံအားဖြင့် ပြန်လည်စစ်ဆေးရန်၊ နောက်ဆုံးအဆင့်ကို ဆုံးဖြတ်ရန်။

မှတ်တမ်းတင်သူ (လေ့လာသူ) ဦးစားပေးစား

ရက်စွဲ - ၁၉ - ၁၀ - ၂၀၁၇



ဆွေးနွေးချက်

ဆွေးနွေးရရှိလာသော ကျေးရွာဖွံ့ဖြိုးရေးလုပ်ငန်းများကို ဦးစားပေးအဆင့် ရွေးချယ်သတ်မှတ် ရန်အတွက် လုပ်ငန်းတစ်ခုနှင့်တစ်ခု နှိုင်းယှဉ် အမှတ်ပေးသည့်စနစ်ကို အသုံးပြုခဲ့ကြပါသည်။

သုံးသပ်ချက်

ဦးစားပေးအဆင့်အလိုက် လူထုဗဟိုပြုစီမံကိန်းမှ ပံ့ပိုးငွေဖြင့် ဆောင်ရွက်ပြီးသော လုပ်ငန်း များ ရှိသကဲ့သို့ အခြားအဖွဲ့အစည်းများနှင့် ချိတ်ဆက်ဆောင်ရွက်ရမည့် လုပ်ငန်းများလည်း ရှိပါသည်။ ကိုယ်ထူကိုယ်ထ ဆောင်ရွက်နိုင်ရေးအတွက် ကျေးရွာလူထုအစည်း အဝေးပွဲများတွင် ချပြဆွေးနွေးသွားရန် လိုအပ်မည် ဖြစ်ပါသည်။





၇။ ကော်မတီဝင်များရွေးချယ်ခြင်းနှင့်ကျေးရွာဖွံ့ဖြိုးရေးအစီအစဉ်ဆောင်ရွက်မှုမှတ်တမ်းခါတ်ပုံများ



အမျိုးသားအုပ်စု၏ မှတ်တမ်းခါတ်ပုံ



အမျိုးသမီးအုပ်စု၏ မှတ်တမ်းခါတ်ပုံ



လူငယ်အုပ်စု၏ မှတ်တမ်းခါတ်ပုံ



ထိခိုက်လွယ်အုပ်စုများ၏ မှတ်တမ်းခါတ်ပုံ



စေတနာ့ဝန်ထမ်းများရွေးချယ်ခြင်းမှတ်တမ်းခါတ်ပုံ



ကော်မတီရွေးချယ်ခြင်းမှတ်တမ်းခါတ်ပုံ



ဖွံ့ဖြိုးရေးအစီအစဉ်ရေးဆွဲခြင်းမှတ်တမ်းဓါတ်ပုံ



ဖွံ့ဖြိုးရေးအစီအစဉ်ရေးဆွဲခြင်းမှတ်တမ်းဓါတ်ပုံ



၈။ ကော်မတီဝင်များစာရင်း



လူထုဗဟိုပြုစီမံကိန်း

(ချိယားကုန်း)ကျေးရွာ စီမံကိန်းအထောက်အကူပြုကော်မတီ

(မြေသာ) ကျေးရွာအုပ်စု

(ပထမ)စက်ဝန်း

စဉ်	အမည်	ရာထူး
၁	ဦးခါမောင်	ကျေးရွာ စီ/ထောက်ကော်မတီ ဥက္ကဋ္ဌ
၂	ဦးချစ်ထွန်း	ဝယ်ယူရေးဆပ်ကော်မတီ ခေါင်းဆောင်
၃	ဒေါ်ချစ်အေး	ဝယ်ယူရေးဆပ်ကော်မတီ မှတ်တမ်းထိန်း
၄	ဦးသိန်းဟန်	စောင့်ကြည့်ကြီးကြပ်ရေးဆပ်ကော်မတီ ခေါင်းဆောင်
၅	ဒေါ်သက်ထားအောင်	စောင့်ကြည့်ကြီးကြပ်ရေးဆပ်ကော်မတီ အဖွဲ့ဝင်/ အုပ်စုကိုယ်စားလှယ်
၆	ဦးမြင့်ထွန်း	လည်ပတ်ရေးနှင့်ပြုပြင်ထိန်းသိမ်းဆပ်ကော်မတီ ခေါင်းဆောင်
၇	ဒေါ်မေသူလွင်	လည်ပတ်ရေးနှင့်ပြုပြင်ထိန်းသိမ်းဆပ်ကော်မတီ အဖွဲ့ဝင်
၈	ဦးနေလင်းဦး	ကျေးရွာစာရင်းကိုင်
၉	ဦးထွားမောင်	ဝေဖန်အကြံပြု တိုင်ကြားဖြေရှင်းရေး
၁၀	ဒေါ်မြင့်ခိုင်	ဝေဖန်အကြံပြု တိုင်ကြားဖြေရှင်းရေး
၁၁	ဦးသောင်းထွန်းဦး	စေတနာ့ဝန်ထမ်း
၁၂	ဒေါ်မြင့်စန်းဝင်း	စေတနာ့ဝန်ထမ်း
	ဦးချစ်အောင်	အုပ်စုကိုယ်စားလှယ်



လူထုဗဟိုပြုစီမံကိန်း

(ရိယားကုန်း)ကျေးရွာ စီမံကိန်းအထောက်အကူပြုကော်မတီ

(မြေသာ) ကျေးရွာအုပ်စု

(ဒုတိယ)စက်ဝန်း

စဉ်	အမည်	ရာထူး
၁	ဦးခါမောင်	ကျေးရွာ စီ/ထောက်ကော်မတီ ဥက္ကဋ္ဌ
၂	ဒေါ်မထွေး	ကျေးရွာ စီ/ထောက်ကော်မတီ ဥက္ကဋ္ဌ
၃	ဒေါ်စန်းနု	ဝယ်ယူရေးဆပ်ကော်မတီ ခေါင်းဆောင်
၄	ဦးချစ်ထွန်း	ဝယ်ယူရေးဆပ်ကော်မတီ မှတ်တမ်းထိန်း
၅	ဒေါ်ကြည်ခိုင်	ဝယ်ယူရေးဆပ်ကော်မတီ အဖွဲ့ဝင်
၆	ဦးရန်လင်းထွန်း	စောင့်ကြည့်ကြီးကြပ်ရေးဆပ်ကော်မတီ ခေါင်းဆောင်
၇	ဒေါ်ချစ်သိန်း	စောင့်ကြည့်ကြီးကြပ်ရေးဆပ်ကော်မတီ အဖွဲ့ဝင်
၈	ဦးစည်သူအောင်	လည်ပတ်ရေးနှင့်ပြုပြင်ထိန်းသိမ်းဆပ်ကော်မတီ ခေါင်းဆောင်
၉	ဒေါ်မြထွေး	လည်ပတ်ရေးနှင့်ပြုပြင်ထိန်းသိမ်းဆပ်ကော်မတီ အဖွဲ့ဝင်
၁၀	ဦးနေလင်းဦး	ကျေးရွာစာရင်းကိုင်
၁၁	ဦးထွားမောင်	ဝေဖန်အကြံပြု တိုင်ကြားဖြေရှင်းရေး
၁၂	ဒေါ်မြင့်ခိုင်	ဝေဖန်အကြံပြု တိုင်ကြားဖြေရှင်းရေး
၁၃	ဦးသောင်းထွန်းဦး	စေတနာ့ဝန်ထမ်း
၁၄	ဒေါ်နှင်းအိဖြူ	စေတနာ့ဝန်ထမ်း



လူထုဗဟိုပြုစီမံကိန်း

(ချိယားကုန်း)ကျေးရွာ စီမံကိန်းအထောက်အကူပြုကော်မတီ

(မြေသာ) ကျေးရွာအုပ်စု

(တတိယ)စက်ဝန်း

စဉ်	အမည်	ရာထူး
၁	ဦးခါမောင်	ကျေးရွာ စီ/ထောက်ကော်မတီ ဥက္ကဋ္ဌ
၂	ဒေါ်မထွေး	ကျေးရွာ စီ/ထောက်ကော်မတီ ဥက္ကဋ္ဌ
၃	ဒေါ်စန်းနု	ဝယ်ယူရေးဆပ်ကော်မတီ ခေါင်းဆောင်
၄	ဦးချစ်ထွန်း	ဝယ်ယူရေးဆပ်ကော်မတီ မှတ်တမ်းထိန်း
၅	ဒေါ်ကြည်ခိုင်	ဝယ်ယူရေးဆပ်ကော်မတီ အဖွဲ့ဝင်
၆	ဦးရန်လင်းထွန်း	စောင့်ကြည့်ကြီးကြပ်ရေးဆပ်ကော်မတီ ခေါင်းဆောင်
၇	ဒေါ်ချစ်သိန်း	စောင့်ကြည့်ကြီးကြပ်ရေးဆပ်ကော်မတီ အဖွဲ့ဝင်
၈	ဦးစည်သူအောင်	လည်ပတ်ရေးနှင့်ပြုပြင်ထိန်းသိမ်းဆပ်ကော်မတီ ခေါင်းဆောင်
၉	ဒေါ်မြထွေး	လည်ပတ်ရေးနှင့်ပြုပြင်ထိန်းသိမ်းဆပ်ကော်မတီ အဖွဲ့ဝင်
၁၀	ဦးနေလင်းဦး	ကျေးရွာစာရင်းကိုင်
၁၁	ဦးထွားမောင်	ဝေဖန်အကြံပြု တိုင်ကြားဖြေရှင်းရေး
၁၂	ဒေါ်မြင့်ခိုင်	ဝေဖန်အကြံပြု တိုင်ကြားဖြေရှင်းရေး
၁၃	ဦးသောင်းထွန်းဦး	စေတနာ့ဝန်ထမ်း
၁၄	ဒေါ်နှင်းအိဖြူ	စေတနာ့ဝန်ထမ်း



လူထုဗဟိုပြုစီမံကိန်း

(ရိုးသားကုန်း)ကျေးရွာ စီမံကိန်းအထောက်အကူပြုကော်မတီ

(မြေသာ) ကျေးရွာအုပ်စု

(စတုတ္ထ)စက်ဝန်း

စဉ်	အမည်	ရာထူး
၁	ဦးမြစိန်	ကျေးရွာ စီ/ထောက်ကော်မတီ ဥက္ကဋ္ဌ
၂	ဒေါ်မထွေး	ကျေးရွာ စီ/ထောက်ကော်မတီ ဥက္ကဋ္ဌ
၃	ဦးချင်းဖေ	ဝယ်ယူရေးဆပ်ကော်မတီ ခေါင်းဆောင်
၄	ဒေါ်ဇင်နွယ်	ဝယ်ယူရေးဆပ်ကော်မတီ မှတ်တမ်းထိန်း
၅	ဦးခါမောင်	ဝယ်ယူရေးဆပ်ကော်မတီ အဖွဲ့ဝင်
၆	ဦးသန်းဝင်း	စောင့်ကြည့်ကြီးကြပ်ရေးဆပ်ကော်မတီ ခေါင်းဆောင်
၇	ဦးမြင့်ထူး	စောင့်ကြည့်ကြီးကြပ်ရေးဆပ်ကော်မတီ အဖွဲ့ဝင်
၈	ဒေါ်ကြည်ခိုင်	စောင့်ကြည့်ကြီးကြပ်ရေးဆပ်ကော်မတီ အဖွဲ့ဝင်
၉	ဒေါ်မြထွေး	လည်ပတ်ရေးနှင့်ပြုပြင်ထိန်းသိမ်းဆပ်ကော်မတီ ခေါင်းဆောင်
၁၀	ဒေါ်မေဇင်ထွန်း	လည်ပတ်ရေးနှင့်ပြုပြင်ထိန်းသိမ်းဆပ်ကော်မတီ အဖွဲ့ဝင်
၁၁	ဦးသန်းမြိုင်	လည်ပတ်ရေးနှင့်ပြုပြင်ထိန်းသိမ်းဆပ်ကော်မတီ အဖွဲ့ဝင်
၁၂	ဒေါ်ချောရီ	ကျေးရွာစာရင်းကိုင်
၁၃	ဦးရုံးလှိုင်	ဝေဖန်အကြံပြု တိုင်ကြားဖြေရှင်းရေး
၁၄	ဒေါ်ချစ်သိန်း	ဝေဖန်အကြံပြု တိုင်ကြားဖြေရှင်းရေး
၁၅	ဦးထွန်းနွယ်	စေတနာ့ဝန်ထမ်း
၁၆	ဒေါ်ချိုဇင်ဦး	စေတနာ့ဝန်ထမ်း



၉။ ပုံစံ ၈-၁။ ကျေးရွာအချက်အလက်

ပုံစံ - ၈-၁ - ကျေးရွာ အချက်အလက် (FORM PC 1)

လမ်းညွှန်။ ပထမဆုံးအကြိမ် ကျေးရွာသို့ ရောက်ရှိချိန်တွင် စည်းရုံးရေးမှူးက ကျေးရွာ ရာအိမ်မှူးကို ကျေးရွာကော်မတီဖွဲ့ စည်းခြင်း အစည်းအဝေးမတိုင်မီ ဤ အချက်အလက်များ ကောက်ယူပေးရန် တောင်းဆိုဖြည့်သွင်းစေပြီး အစည်းအဝေး ကျင်းပစဉ် စိစစ်ရမည်။

ရာအိမ်မှူးအမည် ဦးသန်းဝင်း၊ ဖုန်း: _____ စည်းရုံးရေးမှူးအမည် ခင်မြသင်းသင်းမွတ်

ပြည်နယ်/ တိုင်းဒေသကြီး: စစ်ကိုင်း၊ မြို့နယ်: ပင်လယ်ဘူး၊ ကျေးရွာအုပ်စု: ခေါသာ၊ ကျေးရွာ: ဖိပသာ၊ ကွင်း၊

(က) လူဦးရေ

တိုင်းရင်းသား	အိမ်ထောင်စုပေါင်း
၁။ ချဉ်း	၂
၂။ မဇာ	၃၁
၃။	
၄။ အခြားတိုင်းရင်းသား လူမျိုးစုများ	

ကိုးကွယ်သည့်ဘာသာ	အိမ်ထောင်စုပေါင်း
၁။ ဗုဒ္ဓ	၃၃
၂။ "	
၃။	
၄။	

လူဦးရေ	ကျား (အရေအတွက်)	မ (အရေအတွက်)
အိမ်ထောင်စုဦးစီး	၄၈	၁၀၈
	၁၂၈	၁၅၅

(ခ) ကျေးရွာရှိ အခြေခံ အဆောက်အအုံ (Facilities)

ပညာရေး	ခြံစိမ်း	ကျန်းမာရေး	ခြံစိမ်း	ဘာသာရေး	ခြံစိမ်း
အထက	<input type="checkbox"/>	ဆေးရုံ	<input type="checkbox"/>	ဘုရား/စေတီ	<input type="checkbox"/>
အလက	<input type="checkbox"/>	ကျန်းမာရေးဌာန	<input type="checkbox"/>	ဘုန်းကြီးကျောင်း	<input type="checkbox"/>
အမက	<input type="checkbox"/>	ကျန်းမာရေးဌာနခွဲ	<input type="checkbox"/>	ဟိန္ဒူဘုရားကျောင်း	<input type="checkbox"/>
မူကြို	<input type="checkbox"/>	ဆေးပေးခန်း	<input type="checkbox"/>	ခရစ်ယန်ဘုရားကျောင်း	<input type="checkbox"/>
အခြား	<input type="checkbox"/>	အခြား	<input type="checkbox"/>	ဗလီ	<input type="checkbox"/>
				အခြား	<input type="checkbox"/>
မှတ်ချက်		မှတ်ချက်		မှတ်ချက်	

(ဂ) ကျွမ်းကျင်ပညာရှင် (ရွာသား/နေထိုင်)

ပညာရေး	နေထိုင်		ကျန်းမာရေး	နေထိုင်		တည်ဆောက်ရေး		
	နေထိုင်	လည်ပတ်		နေထိုင်	လည်ပတ်		နေထိုင်	လည်ပတ်
မူလတန်းပြ	<input type="checkbox"/>	<input type="checkbox"/>	ဆရာဝန်	<input type="checkbox"/>	<input type="checkbox"/>	လက်သမား	<input checked="" type="checkbox"/>	<input type="checkbox"/>
အလယ်တန်းပြ	<input type="checkbox"/>	<input type="checkbox"/>	ကျန်းမာရေးဝန်ထမ်း	<input type="checkbox"/>	<input type="checkbox"/>	ပန်းရန်	<input type="checkbox"/>	<input type="checkbox"/>
အထက်တန်းပြ	<input type="checkbox"/>	<input type="checkbox"/>	သူနာပြုဆရာမ	<input type="checkbox"/>	<input type="checkbox"/>	လျှပ်စစ်လုပ်သား	<input type="checkbox"/>	<input type="checkbox"/>
မူကြို	<input type="checkbox"/>	<input type="checkbox"/>	သားဖွား	<input checked="" type="checkbox"/>	<input type="checkbox"/>	ပိုက်ဆက်	<input type="checkbox"/>	<input type="checkbox"/>
အခြား	<input type="checkbox"/>	<input type="checkbox"/>	ကျေးလက်ကျန်းမာရေးမှူး	<input type="checkbox"/>	<input type="checkbox"/>	မတ္တင်းနှစ်	<input type="checkbox"/>	<input type="checkbox"/>
မှတ်ချက်			မှတ်ချက်			မှတ်ချက်		



(ဃ) လမ်းပန်းဆက်သွယ်ရေး (အမှန်ဖြစ်ပါ)

ကျောက်လမ်း () ကတ္တရာ () တွန့်ကရစ် () ဆိုင်ကယ်လမ်း (✓) ကျောက်စရစ် ()
မြေ (✓) လူသွားလမ်း (✓) အခြား _____

(င) ကျေးရွာဖွံ့ဖြိုးရေး စီမံကိန်း (Village Development Plan) (အမှန်ဖြစ်ပါ)

(၁) လူထုဗဟိုပြုစီမံကိန်း မတိုင်မီက ကျေးရွာစီမံကိန်း ရှိသလား ရှိ/ မရှိ/ မသိ
(၂) ရှိလျှင် မည်သည့်နှစ်က ရေးဆွဲခဲ့သလဲ _____ နှစ်/ မသိပါ ✓
(၃) မြို့နယ်အတည်ပြုချက် ရရှိထားသလား ရှိ/ မရှိ/ မသိ ✓

(စ) ခရီးအကွာအဝေး (Distance)

(၁) ရွာ (အလယ်) မှ ကျေးရွာအုပ်စု (အလယ်) အကွာအဝေး မိုင်/ဖာလုံ ၁၀၅ /မသိပါ
(၂) ဤရွာနှင့် ကျေးရွာအုပ်စုရွာ (အလယ်) သွားချိန်
ခြောက်သွေ့ရာသီ - ထော်လာဂျီ/ ဆိုင်ကယ်/ ခြေလျင် /မြည်း/ လှေ/ အခြား _____ (၅ မိနစ်) နာရီ
မိုးရာသီ - ထော်လာဂျီ/ဆိုင်ကယ်/ခြေလျင်/မြည်း/လှေ/အခြား _____ (၃၀ မိနစ်) နာရီ

(ဆ) သဘာဝဘေး ဤကျေးရွာတွင် ရေကြီးခြင်းကဲ့သို့သော သဘာဝဘေး ကျရောက်ခဲ့မှု

မရှိ ရှိ (ဖော်ပြရန်) ရေဘေး

ရာအိမ်မှူး အမည် ဒေါ်သန်းဝင်း

လက်မှတ် [Signature]

ရက်စွဲ ၁၀၃.၁၀၁၅

ဒေါ်သန်းဝင်းအောင်
စည်းရုံးရေးမှူး အမည်

[Signature]
လက်မှတ်

ရက်စွဲ ၁၀၃.၁၀၁၅



ပုံစံ - စ-၁ - ကျေးရွာ အချက်အလက် (FORM PC 1)

လမ်းညွှန်ချက်/ ကျေးရွာတစ်ရွာသို့ ပထမဆုံး ဖိတ်ဆက်ခရီးသွားရောက်သောအခါ လူထုစည်းရုံးရေးမှူးသည် ကျေးရွာခေါင်းဆောင်များအား ကျေးရွာအချက်အလက်များကို မေတ္တာရပ်ခံ၍တောင်းခံရမည်။ ဤအချက်အလက်များကို စီမံကိန်းမိတ်ဆက်အစည်းဝေးမတိုင်မီ တောင်းခံရမည်။ စီမံကိန်းမိတ်ဆက်အစည်းဝေးတွင် လူထုစည်းရုံးရေးမှူးသည် ဤအချက်အလက်များအား စစ်ဆေးပြီး မှန်ကန်အောင်ပြုလုပ်ရမည်။ ပြီးနောက်တွင် လူထုစည်းရုံးရေးမှူးမှ သတင်းအချက်အလက်ထဲသို့ Tablets မှတစ်ဆင့် ဖြည့်သွင်းရမည်။			
ရာအိမ်မှူးအမည် ဦးချစ်အောင်	ဖုန်း ၆၆၆	စည်းရုံးရေးမှူးအမည် ခင်စေသူ မှူး ဖြင့်	
ပြည်နယ်/ တိုင်းဒေသကြီး စစ်ကိုင်း	မြို့နယ် ပင်လည်ဘူး	ကျေးရွာအုပ်စု ဖြေသာ	ကျေးရွာ ရွှေမား ကျွန်း

(က) လူဦးရေ

တိုင်းရင်းသား	အိမ်ထောင်စုပေါင်း	ကိုးကွယ်သည့်ဘာသာ	အိမ်ထောင်စုပေါင်း
၁။ ဗမာ	၃၁	၁။ ဗုဒ္ဓဘာသာ	၃၁
၂။		၂။	
၃။		၃။	
၄။ အခြားတိုင်းရင်းသား လူမျိုးစုများ		၄။	

	ကား (အရေအတွက်)	မ (အရေအတွက်)
လူဦးရေ	၆၆	၁၀၂
အိမ်ထောင်ဦးစီး	၁၇	၁၄

(ခ) ကျေးရွာရှိ အခြေခံ အဆောက်အအုံ (Facilities)

ပညာရေး	ခြံစိပ်	ကျန်းမာရေး	ခြံစိပ်	ဘာသာရေး	ခြံစိပ်
အထက်တန်းကျောင်း	<input type="checkbox"/>	ဆေးရုံ	<input type="checkbox"/>	ဘုရား/စေတီ	<input type="checkbox"/>
အလယ်တန်းကျောင်း	<input type="checkbox"/>	ကျန်းမာရေးဌာန	<input type="checkbox"/>	ဘုန်းကြီးကျောင်း	<input type="checkbox"/>
မူလတန်းကျောင်း	<input checked="" type="checkbox"/>	ကျန်းမာရေးဌာနခွဲ	<input type="checkbox"/>	ဟိန္ဒူဘုရားကျောင်း	<input type="checkbox"/>
မူကြိုကျောင်း	<input type="checkbox"/>	ဆေးပေးခန်း	<input type="checkbox"/>	ခရစ်ယန်ဘုရားကျောင်း	<input type="checkbox"/>
အခြား	<input type="checkbox"/>	အခြား	<input type="checkbox"/>	ဗလီ	<input type="checkbox"/>
				အခြား	<input type="checkbox"/>
မှတ်ချက်		မှတ်ချက်		မှတ်ချက်	

(ဂ) ကျွမ်းကျင်သူများမှတ်တမ်း ၊ ကျေးရွာတွင်နေထိုင်သော သို့မဟုတ် တခြားရွာမှလာရောက်သောကျွမ်းကျင်သူများ

ပညာရေး	နေထိုင်	လည်ပတ်	ကျန်းမာရေး	နေထိုင်	လည်ပတ်	တည်ဆောက်ရေး	နေထိုင်	လည်ပတ်
မူလတန်းပြဆရာ/ဆရာမ	<input checked="" type="checkbox"/>	<input type="checkbox"/>	ဆရာဝန်	<input type="checkbox"/>	<input type="checkbox"/>	လက်သမား	<input checked="" type="checkbox"/>	<input type="checkbox"/>
အလယ်တန်းပြဆရာ/ဆရာမ	<input checked="" type="checkbox"/>	<input type="checkbox"/>	လ/ထကျန်းမာရေးမှူး	<input type="checkbox"/>	<input type="checkbox"/>	ပန်းရန်	<input type="checkbox"/>	<input type="checkbox"/>
အထက်တန်းပြဆရာ/ဆရာမ	<input checked="" type="checkbox"/>	<input type="checkbox"/>	အမျိုးသမီးကျန်းမာရေးဆရာမ	<input type="checkbox"/>	<input type="checkbox"/>	လျှပ်စစ်ဆိုင်ရာ	<input type="checkbox"/>	<input type="checkbox"/>
မူကြိုဆရာ/ဆရာမ	<input type="checkbox"/>	<input type="checkbox"/>	အရံသားဖွား	<input checked="" type="checkbox"/>	<input type="checkbox"/>	ရေပိုက်သွယ်သူ	<input type="checkbox"/>	<input type="checkbox"/>
အခြား	<input type="checkbox"/>	<input type="checkbox"/>	ပြည်သူ့ကျန်းမာရေးလုပ်သား ၁/၂	<input type="checkbox"/>	<input type="checkbox"/>	စက်ပြင်ဆရာ	<input type="checkbox"/>	<input type="checkbox"/>
မှတ်ချက်			မှတ်ချက်			မှတ်ချက်		



(ဃ) ကျေးရွာသို့ ရောက်ရှိနိုင်သည့်လမ်းအခြေအနေ /ကျေးရွာတစ်ရွာသည် ၎င်း၏ကျေးရွာအုပ်စုနှင့် ဆက်သွယ်ထားသော လမ်းအခြေအနေ(အောက်ပါတို့ကိုပိုင်းပါ)

ကျောက်ကြမ်းလမ်း ကတ္တရာလမ်း ကွန်ကရစ်လမ်း မော်တော်ဆိုင်ကယ်လမ်း ✓
ကျောက်ခင်းလမ်း မြေသားလမ်း ✓ လူသွားလမ်း ✓ အခြား _____

(င) ကျေးရွာဖွံ့ဖြိုးရေး စီမံကိန်း (Village Development Plan) (အမှန်ဖြစ်ပါ)

(၁) လူထုပတ်ဝန်းကျင်စီမံကိန်း မတိုင်မီက ကျေးရွာစီမံကိန်း ရှိသလား ရှိ/ မရှိ/ မသိ
(၂) ရှိလျှင် မည်သည့်နှစ်က ရေးဆွဲခဲ့သလဲ _____ နှစ်/ မသိပါ
(၃) မြို့နယ်အတည်ပြုချက် ရရှိထားသလား ရှိ/ မရှိ/ မသိ

(စ) ခရီးအကွာအဝေး (Distance)

(၁) ရွာ (အလယ်) မှ ကျေးရွာအုပ်စု (အလယ်) အကွာအဝေး မိုင်/အင်္ဂလိပ် မီတာ _____ /မသိပါ

(၂) ဤရွာနှင့် ကျေးရွာအုပ်စုရွာ (အလယ်) သွားချိန်
ခြောက်သွေ့ရာသီ - ထော်လာဂျီ/ ဆိုင်ကယ်/ ခြေလျင်/ မြည်း/ လှေ/ အခြား _____ (၅ မိနစ်) နာရီ
မိုးရာသီ - ထော်လာဂျီ/ ဆိုင်ကယ်/ ခြေလျင်/ မြည်း/ လှေ/ အခြား _____ (၃ မိနစ်) နာရီ

(ဆ) သဘာဝဘေး ဤကျေးရွာတွင် ရေကြီးခြင်းကဲ့သို့သော သဘာဝဘေး ကျရောက်ခဲ့မှု

မရှိ ဤ (ဖော်ပြရန်) _____

(ဇ) ကျေးရွာတွင် ဖွဲ့စည်းထားသော အဖွဲ့အစည်းများ

လူထုပတ်ဝန်းကျင်စီမံကိန်းမတိုင်မီ ဤကျေးရွာတွင် ကျေးရွာဖွံ့ဖြိုးရေးအတွက် အစိုးရ(သို့)ရွာသားများကိုယ်တိုင်(သို့) စီမံကိန်းတစ်ခုခုမှ ဖွဲ့စည်းထားသည့် အဖွဲ့အစည်းများရှိပါသလား။

.....
.....
.....

ရာအိမ်မှူး အမည် ဦးချစ်ဦး

လက်မှတ်

၁၅

ရက်စွဲ ၁၈.၅.၂၀၁၆

စည်းရုံးရေးမှူး အမည် ဒေါ်စေတီဖျဉ်းမြင့်

လက်မှတ်

၀

ရက်စွဲ ၁၈.၅.၂၀၁၆



ပုံစံ - ၈ - ၁ ကျေးရွာအခြေခံအချက်အလက်များ (Form PC 1)

လက်ညွှန်များ ကျေးရွာတစ်ရွာသို့ ပထမဆုံးမိတ်ဆက်ခရီး သွားရောက်သောအခါ လူထုစည်းရုံးရေးမှူးသည် ကျေးရွာ ခေါင်းဆောင်များအား ကျေးရွာအချက်အလက်များကို မေတ္တာရပ်ခံ၍ တောင်းခံရမည်။ ဤအချက်အလက်များကို စီမံကိန်း မိတ်ဆက်အစည်းဝေးမတိုင်မီတောင်းခံရမည်။ စီမံကိန်းမိတ်ဆက်အစည်းဝေးတွင် လူထုစည်းရုံးရေးမှူးသည် ဤအချက်အလက် များအား စစ်ဆေးပြီး မှန်ကန်အောင်ပြုလုပ်ရမည်။ ပြီးနောက်တွင် လူထုစည်းရုံးရေးမှူးမှ သတင်းအချက်အလက်ထံသို့ Tablets မှ တစ်စင့် ဖြည့်သွင်းရမည်။

ကျေးရွာအုပ်ချုပ်ရေးမှူး အမည် ဦးချစ်အောင်	ကျေးရွာအုပ်ချုပ်ရေးမှူး၏ ဖုန်းနံပါတ်	လူထုစည်းရုံးရေးမှူး၏ အမည် ဦးစိုးလွင်အောင်
ပြည်နယ်တိုင်းဒေသကြီး အစိုးရ၊ မြို့နယ်	ပဏ္ဍိတ	ကျေးရွာ ခေါင်းဆောင်

က။ လူဦးရေ

လူမျိုးစု	အိမ်ထောင်စုအရေအတွက်	ကိုးကွယ်သည့်ဘာသာ	အိမ်ထောင်စုအရေအတွက်
လူမျိုးစု (၁) -----	၃၁	ဘာသာ (၁) -----	၃၁
လူမျိုးစု (၂) -----		ဘာသာ (၂) -----	
လူမျိုးစု (၃) -----		ဘာသာ (၃) -----	
လူမျိုးစုရော -----		ဘာသာရော -----	
	အရေအတွက်		
မသန်စွမ်းသူများ			
သက်ကြီးရွယ်အိုများ (၆၅ နှစ်နှင့် အထက်)	၁၄		
စစ်ဘေးရှောင်			

လူဦးရေ	အမျိုးသား (အရေအတွက်)	အမျိုးသမီး (အရေအတွက်)
လူဦးရေ (၁) -----	၆၅	၁၀၂
လူမျိုးစု (၂) -----		
လူမျိုးစု (၃) -----		
အိမ်ထောင်စုစီး	၁၇	၁၄

(ခ) အခြေခံအဆောက်အအုံ အသုံးအဆောင်များ

စာသင်ကျောင်း	အမှတ် ဖြစ်ပါ	ကျန်းမာရေး	အမှတ် ဖြစ်ပါ	ဘာသာရေး အဆောက် အအုံများ	အမှတ် ဖြစ်ပါ
အထက်တန်းကျောင်း	<input checked="" type="checkbox"/>	ဆေးရုံ	<input type="checkbox"/>	စေတီ	<input type="checkbox"/>
အလယ်တန်းကျောင်း	<input checked="" type="checkbox"/>	ကျန်းမာရေးဌာန	<input type="checkbox"/>	ဘုန်းကြီးကျောင်း	<input type="checkbox"/>
မူလတန်းကျောင်း	<input checked="" type="checkbox"/>	ကျန်းမာရေးဌာနခွဲ	<input type="checkbox"/>	ဟိန္ဒူဘုရားကျောင်း	<input type="checkbox"/>
မူကြိုကျောင်း	<input type="checkbox"/>	ဆေးပေးခန်း	<input type="checkbox"/>	ရစ်ယာန်ကျောင်း	<input type="checkbox"/>
အခြား	<input type="checkbox"/>	အခြား	<input type="checkbox"/>	ဗလီ	<input type="checkbox"/>
				အခြား	<input type="checkbox"/>
မှတ်ချက်		မှတ်ချက်		မှတ်ချက်	



(ဂ) ကျွမ်းကျင်သူများပိုင်သော (ခေမာပိုင်ဆိုင်သော သို့မဟုတ် အခြားရွာသူပိုင်ဆိုင်သော ကျွမ်းကျင်သူများ)

	(၁) အသက်ပိုင်		(၂) ကျွမ်းကျင်သူ		(၃) လက်မှတ်ထုတ်			
	ရွာတွင်းမှ ပိုင်သူ	အခြားရွာသူ လာသူ		ရွာတွင်းမှ ပိုင်သူ	အခြား ရွာသူ လာသူ		ရွာတွင်းမှ ပိုင်သူ	အခြား ရွာသူ လာသူ
ပုဂံစာရင်းအကျမ်း	<input type="checkbox"/>	<input type="checkbox"/>	ဆရာမန်	<input type="checkbox"/>	<input type="checkbox"/>	လက်သား	<input checked="" type="checkbox"/>	<input type="checkbox"/>
အလယ်စာရင်းအကျမ်း	<input type="checkbox"/>	<input type="checkbox"/>	လက်ထောက် ကျွမ်းကျင်သူများ	<input type="checkbox"/>	<input type="checkbox"/>	မိမိ	<input type="checkbox"/>	<input type="checkbox"/>
အလယ်စာရင်းအကျမ်း	<input type="checkbox"/>	<input type="checkbox"/>	အမျိုးသမီးကျွမ်းကျင်သူများ	<input type="checkbox"/>	<input type="checkbox"/>	ကျွမ်းကျင်သူများ	<input type="checkbox"/>	<input type="checkbox"/>
ပုဂံစာရင်းအကျမ်း	<input type="checkbox"/>	<input type="checkbox"/>	သားများအရပ် (၈၅၂)	<input checked="" type="checkbox"/>	<input type="checkbox"/>	ခေါက်ကျွမ်းကျင်သူ	<input type="checkbox"/>	<input type="checkbox"/>
အခြား	<input type="checkbox"/>	<input type="checkbox"/>	ပြည်သူ့ကျွမ်းကျင်သူပိုင်သား	<input type="checkbox"/>	<input type="checkbox"/>	စက်မှုအရပ်	<input type="checkbox"/>	<input type="checkbox"/>
စာရင်းအကျမ်း			မှတ်ချက်			မှတ်ချက်		

(ဃ) ခေမာပိုင်ဆိုင်သူများမှ ရွေးချယ်ခန့်အပ်ရန် လမ်းညွှန်အဖွဲ့/ခေမာပိုင်ဆိုင်သူများမှ ရွေးချယ်ခန့်အပ်ရန် ဝင်ရောက်ပါဝင်ရန်အတွက် လမ်းညွှန်အဖွဲ့ (အောက်ပါပုံစံဖြင့်)

ရွာထုတ်ကြမ်းအရပ်
ရွာထုတ်ခင်အရပ်

ကျွမ်းကျင်သူ
ရွေးချယ်အရပ်

ကျွမ်းကျင်သူ
ရွေးချယ်အရပ်

ခေါက်ကျွမ်းကျင်သူ
ရွေးချယ်အရပ်

(င) ခေမာပိုင်ဆိုင်သူများ

- (၁) ခေမာပိုင်ဆိုင်သူများမှ ရွေးချယ်ခန့်အပ်ရန် ဤခေမာပိုင်ဆိုင်သူများမှ ရွေးချယ်ခန့်အပ်ရန် ဝင်ရောက်ပါသလား? မှတ်ချက်: မှတ်ပါ
- (၂) ရွေးချယ်ခန့်အပ်ရန် ဤခေမာပိုင်ဆိုင်သူများမှ ရွေးချယ်ခန့်အပ်ရန် ဝင်ရောက်ပါသလား? မှတ်ချက်: မှတ်ပါ
- (၃) ဤခေမာပိုင်ဆိုင်သူများမှ ရွေးချယ်ခန့်အပ်ရန် ဤခေမာပိုင်ဆိုင်သူများမှ ရွေးချယ်ခန့်အပ်ရန် ဝင်ရောက်ပါသလား? မှတ်ချက်: မှတ်ပါ

(စ) ခေမာပိုင်ဆိုင်သူများ

- (၁) ဤခေမာပိုင်ဆိုင်သူများမှ ရွေးချယ်ခန့်အပ်ရန် ဤခေမာပိုင်ဆိုင်သူများမှ ရွေးချယ်ခန့်အပ်ရန် ဝင်ရောက်ပါသလား? မှတ်ချက်: မှတ်ပါ
- (၂) ဤခေမာပိုင်ဆိုင်သူများမှ ရွေးချယ်ခန့်အပ်ရန် ဤခေမာပိုင်ဆိုင်သူများမှ ရွေးချယ်ခန့်အပ်ရန် ဝင်ရောက်ပါသလား? မှတ်ချက်: မှတ်ပါ

ရွာထုတ်သူ ရွေးချယ်ခန့်အပ်ရန်: ၁၂၀ - ခေါက်ကျွမ်းကျင်သူ/ခေါက်ကျွမ်းကျင်သူ/ရွေးချယ်ခန့်အပ်ရန်/လက်သား/ခေါက်ကျွမ်းကျင်သူ/အခြား

ရွေးချယ်ခန့်အပ်ရန်: ၁၂၀ - ခေါက်ကျွမ်းကျင်သူ/ခေါက်ကျွမ်းကျင်သူ/ရွေးချယ်ခန့်အပ်ရန်/လက်သား/ခေါက်ကျွမ်းကျင်သူ/အခြား

(ဆ) ခေမာပိုင်ဆိုင်သူများမှ ရွေးချယ်ခန့်အပ်ရန်

ဤခေမာပိုင်ဆိုင်သူများမှ ရွေးချယ်ခန့်အပ်ရန် ဤခေမာပိုင်ဆိုင်သူများမှ ရွေးချယ်ခန့်အပ်ရန် ဝင်ရောက်ပါသလား? မှတ်ချက်: မှတ်ပါ



(၈) ကျေးရွာတွင် ခွဲစည်းထားသော အဖွဲ့အစည်းများ လူထုပဟိုဂျစ်ဝိမိန်နီးယတိုင်မီ ဤကျေးရွာတွင် ကျေးရွာခွဲခြားရေးအတွက် အစိုးရ (သို့) ရွာသားများကိုယ်တိုင်(သို့) ဝိမိန်နီးယတစ်ခုခုမှ ခွဲစည်းထားသည့် အဖွဲ့အစည်းများရှိပါသလား။

(၁) -----
 (၂) -----

ကျေးရွာခေါင်းဆောင်

အမည် ဦးချစ်စွာ

လက်မှတ် ဇန.စွဲ 14.12.2016

p

လူထုစည်းရုံးရေးမှူး

အမည် ဦးဒီလွန်းစော

လက်မှတ် ဇန.စွဲ 14.12.2016



ပုံစံ - ၈ - ၁ ကျေးရွာအခြေခံအချက်အလက်များ (Form PC 1)

လမ်းညွှန်ချက်၊ ကျေးရွာတစ်ရွာသို့ ပထမဆုံးမိတ်ဆက်ခရီး သွားရောက်သောအခါ လူထုစည်းရုံးရေးမှူးသည် ကျေးရွာ ခေါင်းဆောင်များအား ကျေးရွာအချက်အလက်များကို မေတ္တာရပ်ခံ၍ လောင်းခံရသည်။ ဤအချက်အလက်များကို စီမံကိန်း မိတ်ဆက်အစည်းဝေးမတိုင်မီတောင်းခံရမည်။ စီမံကိန်းမိတ်ဆက်အစည်းဝေးတွင် လူထုစည်းရုံးရေးမှူးသည် ဤအချက်အလက် များအား စစ်ဆေးပြီး မှန်ကန်အောင်ပြုလုပ်ရမည်။ ပြီးနောက်တွင် လူထုစည်းရုံးရေးမှူးမှ သတင်းအချက်အလက်ထံသို့ Tablets မှ တဆင့် ဖြည့်သွင်းရမည်။

ကျေးရွာခေါင်းဆောင် အမည် ဒေါ်ခင်မာမာ ကျေးရွာခေါင်းဆောင်၏ ဖုန်းနံပါတ် ၀၉-၉၅၅၆၆၆၆၆၆၆ လူထုစည်းရုံးရေးမှူး၏ အမည် ဒေါ်ခင်ထွန်းမာမာ

မြို့နယ်/တိုင်းဒေသကြီး မကွေး မြို့နယ် ပင်လယ်ကူး ကျေးရွာအုပ်စု ဖြောသာ ကျေးရွာ ဗြိဟံကျေးရွာ

က၊ လူဦးရေ

လူမျိုးစု	အိမ်ထောင်စုအရေအတွက်	ကိုးကွယ်သည့်ဘာသာ	အိမ်ထောင်စုအရေအတွက်
လူမျိုးစု (၁) <u>ဗမာ</u>	<u>၃၁</u>	ဘာသာ (၁) -----	<u>၃၁</u>
လူမျိုးစု (၂) -----		ဘာသာ (၂) -----	
လူမျိုးစု (၃) -----		ဘာသာ (၃) -----	
လူမျိုးစုစရာ -----		ဘာသာ -----	
အခြား			
မသန်စွမ်းသူများ			
သက်ကြီးရွယ်အိုများ (၆၅ နှစ် နှင့် အထက်)	<u>၁၄</u>		
စားသောက်ရေးရောင်			

လူဦးရေ	အမျိုးသား (အရေအတွက်)	အမျိုးသမီး (အရေအတွက်)
လူမျိုးစု (၁) -----		
လူမျိုးစု (၂) -----	<u>၆၅</u>	<u>၁၀၂</u>
လူမျိုးစု (၃) -----		
အခြား		
အိမ်ထောင်ဦးစီး	<u>၁၄</u>	<u>၁၄</u>

(ခ) အခြေခံအဆောက်အအုံ အသုံးအဆောင်များ

စာသင်ကျောင်း	အမှတ် ခြိပ်ပါ	ကျန်းမာရေး	အမှတ် ခြိပ်ပါ	ဘာသာရေး အဆောက် အအုံများ	အမှတ် ခြိပ်ပါ
အသက်တန်းကျောင်း	<input type="checkbox"/>	ဆေးရုံ	<input type="checkbox"/>	စေတီ	<input type="checkbox"/>
အလယ်တန်းကျောင်း	<input type="checkbox"/>	ကျန်းမာရေးဌာန	<input type="checkbox"/>	ဘုန်းကြီးကျောင်း	<input type="checkbox"/>
မူလတန်းကျောင်း	<input type="checkbox"/>	ကျန်းမာရေးဌာနခွဲ	<input type="checkbox"/>	ဟိန္ဒူဘုရားကျောင်း	<input type="checkbox"/>
မူကြံကျောင်း	<input type="checkbox"/>	ဆေးပေးခန်း	<input type="checkbox"/>	ခရစ်ယာန်ကျောင်း	<input type="checkbox"/>
အခြား	<input type="checkbox"/>	အခြား	<input type="checkbox"/>	ဗလီ	<input type="checkbox"/>
မှတ်ချက်		မှတ်ချက်		အခြား	<input type="checkbox"/>
				မှတ်ချက်	



(ဂ) ကျွမ်းကျင်သူများမှတ်တမ်း (ကျေးရွာတွင်နေထိုင်သော သို့မဟုတ် ဘာပြားရွာမှလာရောက်သော ကျွမ်းကျင်သူများ)

	(ဂ) စာသင်ကျောင်း			(၂) ကျန်းမာရေး			(၃) လက်မှပညာရှင်	
	ရွာတွင်နေထိုင်သူ	အခြားရွာမှလာသူ		ရွာတွင်နေထိုင်သူ	အခြားရွာမှလာသူ		ရွာတွင်နေထိုင်သူ	အခြားရွာမှလာသူ
မူလတန်းပြဆရာ/မ	<input type="checkbox"/>	<input type="checkbox"/>	ဆရာဝန်	<input type="checkbox"/>	<input type="checkbox"/>			
အထက်တန်းပြဆရာ/မ	<input type="checkbox"/>	<input type="checkbox"/>	လက်ထောက်ကျန်းမာရေးမှူး	<input type="checkbox"/>	<input type="checkbox"/>	လက်သမားဝန်းရံ	<input checked="" type="checkbox"/>	<input type="checkbox"/>
အလယ်တန်းပြဆရာ/မ	<input type="checkbox"/>	<input type="checkbox"/>	အမျိုးသမီးကျန်းမာရေးဆရာမ	<input type="checkbox"/>	<input type="checkbox"/>	လျှပ်စစ်ကျွမ်းကျင်သမား	<input type="checkbox"/>	<input type="checkbox"/>
မူကြိုဆရာ/မ	<input type="checkbox"/>	<input type="checkbox"/>	သားဖွားရေးရာမ (ကျ)	<input checked="" type="checkbox"/>	<input type="checkbox"/>	ရေပိုက်သွယ်သူ	<input type="checkbox"/>	<input type="checkbox"/>
အခြား	<input type="checkbox"/>	<input type="checkbox"/>	ပြည်သူ့ကျန်းမာရေးလုပ်သား	<input type="checkbox"/>	<input type="checkbox"/>	စက်ပြင်ဆရာ	<input type="checkbox"/>	<input type="checkbox"/>
မှတ်ချက်			မှတ်ချက် 5			မှတ်ချက်		

(ဃ) ကျေးရွာသို့ ရောက်ရှိနိုင်သည့် လမ်းအခြေအနေ / ကျေးရွာတစ်ရွာသည် ၎င်း၏ ကျေးရွာအုပ်စုနှင့် ဆက်သွယ်ထားသော လမ်းအခြေအနေ (အောက်ပါတို့ကိုပိုင်းပါ)

ကျောက်ကြမ်းလမ်း ကတ္တရာလမ်း ကွန်ကရစ်လမ်း မော်တော်ဆိုင်ကယ်လမ်း
 ကျောက်ခင်းလမ်း မြေသားလမ်း လူသွားလမ်း အခြား

(င) ကျေးရွာဖွံ့ဖြိုးမှုစီမံချက်

- (၁) လူထုပဟိုပြုစီမံကိန်းမစတင်မီ ဤကျေးရွာတွင်ကျေးရွာဖွံ့ဖြိုးမှုစီမံချက်ရှိခဲ့ပါသလား? ပိုင်းပါ
ရှိပါသည်/မရှိပါ/မသိပါ
- (၂) ရှိခဲ့ပါလျှင် ဤစီမံချက်ကို မည်သည့် ခုနှစ်တွင်ပြင်ဆင်ခဲ့ပါသနည်း? နှစ်-----/မသိပါ
- (၃) ဤစီမံချက်ကို ခြုံငုံနယ်မှအတည်ပြုခဲ့ပါသလား? ပြုခဲ့ပါသည်/မပြုခဲ့ပါ/မသိပါ

(စ) ခရီးအကွာအဝေး

- (၁) ဤကျေးရွာ၏ပဟိုမှ ၎င်းကျေးရွာအုပ်စု၏ပဟိုအထိ ခရီးမိုင်မည်မျှကွာဝေးသနည်း? မိုင်-----/မသိပါ
- (၂) ဤကျေးရွာမှ ၎င်းကျေးရွာအုပ်စုပဟိုအထိ သွားလာရာတွင်ကြာမြင့်သည့်အချိန်။

ခြောက်သွေ့ရာသီတွင်ကြာချိန် ----- ၁၅ မိနစ် ----- ထော်လာရီ/မော်တော်ဆိုင်ကယ်/ခြေလျင်/လား/မော်တော်ဘုတ်/
 အခြား -----
 မိုးရာသီတွင်ကြာချိန် ----- ၃၀ မိနစ် ----- ထော်လာရီ/မော်တော်ဆိုင်ကယ်/ခြေလျင်/လား/မော်တော်ဘုတ်/
 အခြား -----

(ဆ) ပတ်ဝန်းကျင်ဆိုင်ရာ သဘာဝဘေးအန္တရာယ်

ဤကျေးရွာတွင် ရေကြီးခြင်းကဲ့သို့ သဘာဝဘေးအန္တရာယ်ကျရောက်ဖူးခြင်း ရှိပါသလား။
 မရှိပါ ရှိပါသည် ရှိလျှင်ဖော်ပြပါ -----

(ဇ) ကျေးရွာတွင် ဖွဲ့စည်းထားသော အဖွဲ့အစည်းများ

လူထုပဟိုပြုစီမံကိန်းမတိုင်မီ ဤကျေးရွာတွင် ကျေးရွာဖွံ့ဖြိုးရေးအတွက် အစိုးရ (သို့) ရွာသားများကိုယ်တိုင်(သို့) စီမံကိန်းတစ်ခုခုမှ ဖွဲ့စည်းထားသည့် အဖွဲ့အစည်းများရှိပါသလား။

- (၁) -----
- (၂) -----



(ရ) အထွေထွေအုပ်ချုပ်ရေး ဦးစီးဌာန (GAD) မှ မှတ်တမ်းတင်ထားခြင်း
 ဤကျေးရွာသည် အထွေထွေအုပ်ချုပ်ရေး ဦးစီးဌာန (GAD) မှ မှတ်တမ်းတင်ထားမှု ရှိပါသလား။
 မရှိပါ ရှိပါသည်

ကျေးရွာခေါင်းဆောင်

အမည် ဦးဗြစ်ဇော်

လက်မှတ်  ဇန်နဝါရီ ၁၉၊ ၂၀၁၇

လူထုစည်းရုံးရေးမှူး

အမည် ဒေါ်ဒီထွန်းဇော်



၁၀။ ပုံစံ ၈-၂။ စီမံကိန်းစက်ဝန်းအချိန်ဇယား

ပုံစံ - ၈-၃ - စီမံကိန်းအချိန်ဇယား (FORM PC 3)

လမ်းညွှန် သက်ဆိုင်ရာ စည်းရုံးရေးမှူးများ (CFIT) များက ကျေးဇူးတင်အတွက် စီမံကိန်းတစ်ဆင့်ပြီးတိုင်း ပြန်လည်ရန်၊ စည်းရုံးရေးမှူးအပေါ်		၂၀၂၀ ခုနှစ်	၂၀၂၁ ခုနှစ်	၂၀၂၂ ခုနှစ်	၂၀၂၃ ခုနှစ်	ကျေးဇူးတင်အတွက်	ကျေးဇူးတင်အတွက်
ပြည်နယ်/ တိုင်းဒေသကြီး	စီမံကိန်းအဆင့်	စတင်ရက်	ပြီးရက်	ကျေးဇူးတင်ရက်	အစည်းအဝေး တက်ရောက်သူ	ကျေးဇူးတင်အတွက်	ကျေးဇူးတင်အတွက်
(၁) ပထမအစည်းအဝေး၊ ကော်မတီဖွဲ့စည်းခြင်း	စီမံကိန်းအဆင့်	၁၅.၀၅.၂၀၂၀	၁၅.၀၅.၂၀၂၀	၁၅.၀၅.၂၀၂၀	၁၅	၁၅	၁၅
(၂) ဒုတိယအစည်းအဝေး၊ ကျေးဇူးစီမံကိန်း ရေးဆွဲခြင်း	စီမံကိန်းအဆင့်	၁၅.၀၅.၂၀၂၀	၁၅.၀၅.၂၀၂၀	၁၅.၀၅.၂၀၂၀	၁၅	၁၅	၁၅
(၃) ကျေးဇူးအုပ်စု စီမံကိန်း ဆုံးဖြတ်ချက်	စီမံကိန်းအဆင့်	၁၅.၀၅.၂၀၂၀	၁၅.၀၅.၂၀၂၀	၁၅.၀၅.၂၀၂၀	၁၅	၁၅	၁၅
(၄) မြို့နယ်စီမံကိန်းရေးဆွဲရေးနှင့် အကောင်အထည်ဖော်ရေး ကော်မတီ အတည်ပြုချက်	စီမံကိန်းအဆင့်	၁၅.၀၅.၂၀၂၀	၁၅.၀၅.၂၀၂၀	၁၅.၀၅.၂၀၂၀	၁၅	၁၅	၁၅
(၅) ကျေးဇူး အစီရင်ခံစာ ပြုစုခြင်း	စီမံကိန်းအဆင့်	၁၅.၀၅.၂၀၂၀	၁၅.၀၅.၂၀၂၀	၁၅.၀၅.၂၀၂၀	၁၅	၁၅	၁၅
(၆.၁) စီမံကိန်း လုပ်ငန်းခွင် ပြင်ဆင်မှု အစည်းအဝေး (ပုဂံ)	စီမံကိန်းအဆင့်	၁၅.၀၅.၂၀၂၀	၁၅.၀၅.၂၀၂၀	၁၅.၀၅.၂၀၂၀	၁၅	၁၅	၁၅
(၆.၂) စီမံကိန်း လုပ်ငန်းခွင် ပြင်ဆင်မှု အစည်းအဝေး (ဒဂုံ)	စီမံကိန်းအဆင့်	၁၅.၀၅.၂၀၂၀	၁၅.၀၅.၂၀၂၀	၁၅.၀၅.၂၀၂၀	၁၅	၁၅	၁၅
(၆.၃) စီမံကိန်း လုပ်ငန်းခွင် ပြင်ဆင်မှု အစည်းအဝေး (တက္ကသိုလ်)	စီမံကိန်းအဆင့်	၁၅.၀၅.၂၀၂၀	၁၅.၀၅.၂၀၂၀	၁၅.၀၅.၂၀၂၀	၁၅	၁၅	၁၅
(၆.၄) စီမံကိန်း လုပ်ငန်းခွင် ပြင်ဆင်မှု အစည်းအဝေး (စစ်ကိုင်း)	စီမံကိန်းအဆင့်	၁၅.၀၅.၂၀၂၀	၁၅.၀၅.၂၀၂၀	၁၅.၀၅.၂၀၂၀	၁၅	၁၅	၁၅
(၆.၅) စီမံကိန်း လုပ်ငန်းခွင် ပြင်ဆင်မှု အစည်းအဝေး (ပုဂံ)	စီမံကိန်းအဆင့်	၁၅.၀၅.၂၀၂၀	၁၅.၀၅.၂၀၂၀	၁၅.၀၅.၂၀၂၀	၁၅	၁၅	၁၅
(၇) လုပ်ငန်း အကောင်အထည်ဖော်ခြင်း	စီမံကိန်းအဆင့်	၁၅.၀၅.၂၀၂၀	၁၅.၀၅.၂၀၂၀	၁၅.၀၅.၂၀၂၀	၁၅	၁၅	၁၅
(၈.၁) ကျေးဇူးလုပ်ငန်း တိုးတက်မှု တင်ပြခြင်းအစည်းအဝေး (ပုဂံ)	စီမံကိန်းအဆင့်	၁၅.၀၅.၂၀၂၀	၁၅.၀၅.၂၀၂၀	၁၅.၀၅.၂၀၂၀	၁၅	၁၅	၁၅
(၈.၂) ကျေးဇူးလုပ်ငန်း တိုးတက်မှု တင်ပြခြင်းအစည်းအဝေး (ဒဂုံ)	စီမံကိန်းအဆင့်	၁၅.၀၅.၂၀၂၀	၁၅.၀၅.၂၀၂၀	၁၅.၀၅.၂၀၂၀	၁၅	၁၅	၁၅
(၈.၃) ကျေးဇူးလုပ်ငန်း တိုးတက်မှု တင်ပြခြင်းအစည်းအဝေး (တက္ကသိုလ်)	စီမံကိန်းအဆင့်	၁၅.၀၅.၂၀၂၀	၁၅.၀၅.၂၀၂၀	၁၅.၀၅.၂၀၂၀	၁၅	၁၅	၁၅
(၈.၄) ကျေးဇူးလုပ်ငန်း တိုးတက်မှု တင်ပြခြင်းအစည်းအဝေး (စစ်ကိုင်း)	စီမံကိန်းအဆင့်	၁၅.၀၅.၂၀၂၀	၁၅.၀၅.၂၀၂၀	၁၅.၀၅.၂၀၂၀	၁၅	၁၅	၁၅
(၈.၅) ကျေးဇူးလုပ်ငန်း တိုးတက်မှု တင်ပြခြင်းအစည်းအဝေး (ပုဂံ)	စီမံကိန်းအဆင့်	၁၅.၀၅.၂၀၂၀	၁၅.၀၅.၂၀၂၀	၁၅.၀၅.၂၀၂၀	၁၅	၁၅	၁၅
(၉) ဘဏ္ဍာရေး စစ်ဆေးခြင်း	စီမံကိန်းအဆင့်	၁၅.၀၅.၂၀၂၀	၁၅.၀၅.၂၀၂၀	၁၅.၀၅.၂၀၂၀	၁၅	၁၅	၁၅
(၁၀) လူထုစစ်ဆေးပွဲ	စီမံကိန်းအဆင့်	၁၅.၀၅.၂၀၂၀	၁၅.၀၅.၂၀၂၀	၁၅.၀၅.၂၀၂၀	၁၅	၁၅	၁၅



ပုံစံ စ-၂ - စီမံကိန်းစက်ဝန်းအချိန်ဇယား (PC 2)

လမ်းညွှန်ချက်-သက်ဆိုင်ရာလူထုစည်းရုံးရေးမှူး/လက်ထောက်နည်းပညာနည်းပညာမှူးအဆင့်တစ်ဆင့် ပြီးစီးတိုင်းကျေးရွာနှင့် ကျေးရွာအုပ်စု အတွက်ဤပုံစံကိုဖြည့်သွင်းရမည်။
 စည်းရုံးရေးမှူး/ဝန်ထမ်း အမည် - ဒေါ်ခင်အေး ဖုန်း: ၆၉၆

နေ့စွဲ ၂၀၂၁.၁၂.၀၁
 ပြည်နယ်/တိုင်း စစ်ကိုင်း၊ မြို့နယ် ပင်မဓနသျှား၊ စက်ဝန်းအမှတ် ၁၊ စက်ဝန်း(၂)၊ စက်ဝန်း(၃)၊ စက်ဝန်း(၄)
 ကျေးရွာအုပ်စု အေသာ၊ ကျေးရွာ အိုသာကုန်း။

စီမံကိန်းဆောင်ရွက်မှုအဆင့်များ	နေ့စွဲ		အစည်းအဝေးတွင်တက်ရောက်သူအရေအတွက်			
	စတင်သည့်နေ့	ပြီးဆုံးသည့်နေ့	အမျိုးသားအရေအတွက်	အမျိုးသမီးအရေအတွက်	အိမ်ထောင်စုအရေအတွက်	လူမျိုးစု တက်ရောက်သူ အရေအတွက် လူမျိုးစုအမည်
၁. ကျေးရွာစီမံကိန်း မိတ်ဆက်အစည်းအဝေး	၁၇.၁.၁၆	၁၇.၁.၁၆	၁၂	၁၈	၂၆	
၂. ကျေးရွာဖွံ့ဖြိုးရေး စီမံချက်ရေးဆွဲခြင်း အစည်းအဝေး	၁၈.၁.၁၆	၁၈.၁.၁၆	၁၄	၁၈	၂၈	
၃. ကျေးရွာအုပ်စု လုပ်ငန်း ဆုံးဖြတ်ချက်ချသည့်အစည်းအဝေး						
၄. မြို့နယ်အဆင့်စီမံကိန်းရေးဆွဲရေးနှင့်အကောင်အထည်ဖော်ရေးကော်မတီ၏ စီမံကိန်း သုံးသပ်မှုအစည်းအဝေး			မလို	မလို	မလို	မလို
၅. မြို့နယ် စီမံကိန်းရေးဆွဲရေးနှင့် အကောင်အထည်ဖော်ရေးကော်မတီ၏ဆုံးဖြတ်မှုကို ရွာသို့ အသိပေးအကြောင်း ကြားသည့်အစည်းအဝေး						
၆. စီမံကိန်းလုပ်ငန်းစဉ်စီမံချက်ရေးဆွဲခြင်း အစည်းအဝေး	မလို	မလို	မလို	မလို	မလို	မလို
၆.၁။ စီမံကိန်းလုပ်ငန်း အကောင်အထည်ဖော်ရေးအစီအစဉ် ရေးဆွဲခြင်း						
၆.၂။ ဝယ်ယူရေးအစီအစဉ် ရေးဆွဲခြင်း						



စီမံကိန်းဆောင်ရွက်မှုအဆင့်များ	နေ့စွဲ		အစည်းအဝေးတွင်တက်ရောက်သူအရေအတွက်			
	စတင်သည်နေ့	ပြီးဆုံးသည်နေ့	အမျိုးသားအရေအတွက်	အမျိုးသမီးအရေအတွက်	အိမ်ထောင်စုအရေအတွက်	လူမျိုးစု တက်ရောက်သူ အရေအတွက် လူမျိုးစုမူရည်
၆. ဘာသာရေးကျေနပ်မှု လျာထားအစီအစဉ် ရေးဆွဲခြင်း						
၆.၄။ ပြင်/ထိန်းအစီအစဉ် ရေးဆွဲခြင်း						
၇. စီမံကိန်းလုပ်ငန်းခွဲ တိုးတက်မှု ဖော်ပြကြည့် လစဉ်အစည်းအဝေး	မလ္လာ	မလ္လာ	မလ္လာ	မလ္လာ	မလ္လာ	မလ္လာ
၇.၁။ အစည်းအဝေး ပထမအကြိမ်						
၇.၂။ အစည်းအဝေး ဒုတိယအကြိမ်						
၇.၃။ အစည်းအဝေး တတိယအကြိမ်						
၈. စီမံကိန်းလုပ်ငန်းခွဲ အပြီးသတ်စစ်ဆေးခြင်း အစည်းအဝေး						
၉. လူထုစစ်ဆေးမှုအစည်းအဝေး						



ပုံစံ ၁-၂ - စီမံကိန်းစက်ဝန်းအချိန်ဇယား (FORM PC 2)

လမ်းညွှန်ချက်၊ သက်ဆိုင်ရာ လူထုစည်းရုံးရေးများ/လက်ထောက်နည်းပညာများမှ စီမံကိန်းစက်ဝန်းအဆင့်တစ်ခုစီပြီးစီးတိုင်း ကျေးရွာနှင့်ကျေးရွာအုပ်စုအတွက် ဤ ပုံစံကို ပြည့်သွင်းရမည်။

နေ့စွဲ # 14.01.2016
 စက်ဝန်းအားအမှတ်ဖြစ်ပါ (✓) စက်ဝန်း(၁) စက်ဝန်း(၂) စက်ဝန်း(၃) စက်ဝန်း(၄)
 ပြည်နယ်/တိုင်းဒေသကြီး - စစ်ကိုင်း ပြည်နယ် - ဝင်လည်ဘူး ကျေးရွာအုပ်စု ခရိုင် - ကျေးရွာ - ဤသားကုန်း

စီမံကိန်းစတင်ချက်များ	နေ့စွဲ		အစည်းအဝေးတွင်တက်ရောက်သူအရေအတွက်			
	စတင်သည်နေ့	ပြီးဆုံးသည်နေ့	အချိန်အရေအတွက်	အချိန်ထမ်းအရေအတွက်	အိမ်ထောင်စုအရေအတွက်	လူမျိုးစုတက်ရောက်သူအရေအတွက်နှင့် လူမျိုးစုအမည်
၁။ ကျေးရွာစီမံကိန်း မိတ်ဆက်အစည်းအဝေး	14.01.2016	14.01.2016	၁၅	၁၅	၂၈	မာမာ ၂၈
၂။ ကျေးရွာဖွံ့ဖြိုးရေးစီမံချက်ရေးဆွဲခြင်းအစည်းအဝေး	15.01.2016	15.01.2016	၁၆	၁၆	၂၈	မာမာ ၂၈
၃။ ကျေးရွာအုပ်စု လုပ်ငန်းဆုံးဖြတ်ချက်ချရာည့်အစည်းအဝေး	19.01.2016	19.01.2016	၆	၅	၁၁	မာမာ ၁၁
၄။ ပြည်နယ်အဆင့် စီမံကိန်းရေးဆွဲရေးနှင့် အကောင်အထည်ဖော်ရေးကော်မတီ၏ စီမံကိန်းသုံးသပ်မှုအစည်းအဝေး	မလို	မလို	မလို	မလို	မလို	မလို
၅။ ပြည်နယ် စီမံကိန်းရေးဆွဲရေးနှင့်အကောင်အထည်ဖော်ရေးကော်မတီ၏ဆုံးဖြတ်ချက်ကို ရွာသို့ အသိပေးအကြောင်းကြားသည့်အစည်းအဝေး						
၆။ စီမံကိန်းလုပ်ငန်းခွဲ စီမံချက်ရေးဆွဲခြင်းအစည်းအဝေး						
၆.၁။ စီမံကိန်းလုပ်ငန်းအကောင်အထည်ဖော်ရေးအစီအစဉ်ရေးဆွဲခြင်း						



ပုံစံ - ၂ - စီမံကိန်းစက်ဝန်းအချိန်ဇယား (FORM PC 2)

လမ်းညွှန်ချက်၊ သက်ဆိုင်ရာ လူထုစည်းရုံးရေးမှူး/လက်ထောက်နည်းပညာမှူးများမှ စီမံကိန်းစက်ဝန်းအဆင့်တစ်ခုစီဖြည့်စွဲရမည်။ ကျေးရွာနှင့်ကျေးရွာအုပ်စုအတွက် ဤ ပုံစံကို ဖြည့်သွင်းရမည်။

စည်းရုံးရေးမှူး/ဝန်ထမ်းအမည် - ဦးနိုင်ထွန်းအောင်

နေ့စွဲ ။ 19. 10. 2017

ပြည်နယ်/တိုင်းဒေသကြီး - စစ်ကိုင်း

စက်ဝန်းအားအမှတ်ခြစ်ပါ (V) စက်ဝန်း(၁) စက်ဝန်း(၂) စက်ဝန်း(၃) စက်ဝန်း(၄) စက်ဝန်း(၅)

မြို့နယ် - ယင်လည်ဘူး ကျေးရွာအုပ်စု နေသော ကျေးရွာ ခရီးစဉ်

စီမံကိန်းဆောင်ရွက်မှုအဆင့်များ	နေ့စွဲ		အစည်းအဝေးတွင်တက်ရောက်သူအရေအတွက်			
	စတင်သည့်နေ့	ပြီးဆုံးသည့်နေ့	အချိုးသား အရေအတွက်	အမျိုးသမီး အရေအတွက်	အိမ်ထောင်စု အရေအတွက်	လူမျိုးစုတက်ရောက်သူ အရေအတွက်နှင့် လူမျိုးစုအမည်
၁။ ကျေးရွာစီမံကိန်း မိတ်ဆက်အစည်းအဝေး	19. 10. 2017	19. 10. 2017	၁၅	၂၅	၃၁	၄၄ မဇာ
၂။ ကျေးရွာဖွံ့ဖြိုးရေးစီမံချက်ရေးဆွဲခြင်း အစည်းအဝေး	19. 10. 2017	19. 10. 2017	၁၅	၂၅	၃၁	၄၄ မဇာ
၃။ ကျေးရွာအုပ်စု လုပ်ငန်းဆုံးဖြတ်ချက်ချသည့် အစည်းအဝေး	20. 11. 2017	20. 11. 2017	၅	၆	၁၁	၁၁ မဇာ
၄။ မြို့နယ်အဆင့် စီမံကိန်းရေးဆွဲရေးနှင့် အကောင်အထည်ဖော်ရေးကော်မတီ၏ စီမံကိန်းသုံးသပ်မှု အစည်းအဝေး	မရှိ	မရှိ	မရှိ	မရှိ	မရှိ	မရှိ
၅။ မြို့နယ် စီမံကိန်းရေးဆွဲရေးနှင့်အကောင်အထည်ဖော် ရေးကော်မတီ၏ဆုံးဖြတ်မှုကို ရွာသို့ အသိပေးအကြောင်း ကြားသိရသည့်အစည်းအဝေး						
၆။ စီမံကိန်းလုပ်ငန်းခွဲ စီမံချက်ရေးဆွဲခြင်းအစည်းအဝေး						
၆.၁။ စီမံကိန်းလုပ်ငန်းအကောင်အထည်ဖော်ရေးအစီအစဉ် ရေးဆွဲခြင်း						



၁၁။ ပုံစံ ၈-၃။ ကျေးရွာဖွံ့ဖြိုးရေးဦးစားပေးအစီအစဉ်

ပုံစံ - ၈-၄ - ကျေးရွာမျှော်မှန်းချက် (FORM PC 4)

လမ်းညွှန်။ ကျေးရွာမျှော်မှန်းချက် အစည်းအဝေးအပြီးတွင် ကျေးရွာ စီ/ထောက်သည် လူထုစည်းရုံးရေးမှူး၏ အကူအညီဖြင့် ဤပုံစံကို ဖြည့်သွင်းရမည်။ လူထုပဟိုပြုစီမံကိန်း ရန်ပုံငွေသာမဟုတ်၊ အခြားရန်ပုံငွေများ အပါအဝင် အခက်အခဲအားလုံး၊ ဦးစားပေး အစီအစဉ်များ၊ လုပ်ငန်းစဉ်များပါ ရေးသွင်းပါ။

စည်းရုံးရေးမှူးအမည် - ဒေါ်သန်းသန်းနွယ်

ရက်စွဲ။ ၁.၃.၂၀၁၅ ပ နှစ် ဒု နှစ် တ နှစ် စ နှစ်

မြည်နယ်/ တိုင်းဒေသကြီး စစ်ကိုင်း၊ မြို့နယ် ပင်းလည်ဘူး၊ ကျေးရွာအုပ်စု စဗ္ဗသာ၊ ကျေးရွာ ချိယားကျိး

(က) အခက်အခဲများ (အဓိက အခက်အခဲများအနက် အနည်းဆုံး ၅ ခု ရေးပါ)

အမျိုးသားများဘက်မှ တင်ပြသော အခက်အခဲများ	အမျိုးသမီးများဘက်မှ တင်ပြသော အခက်အခဲများ
၁။ ရွာချွင်းဆက်လမ်း၊ ဗြူ ဖြစ် စေသာ - ချိယားကျိး	၁။ ရွာချွင်းဆက်လမ်း၊ စေသာ - ချိယားကျိး
၂။ စင်ချောင်းကျိး - ချိယားကျိး	၂။ မူကြို၊ မူပျံ
၃။ ရွာတွင်းလမ်း၊ ဗြူ ဖြစ်	၃။ ကျေးလက် အေးပေးခန်း
၄။ ခိုကယ်ဖွဲ့၊ ကုန်တွက် ကုန်ဖြောင်း	၄။ ၂၄ နာရီ မီးလင်းစဉ်
၅။ ၂၄ နာရီ မီးလင်းစဉ်	၅။ စက်ကုန် တွင်း

(ခ) မျှော်မှန်းချက် နောက် ၅ နှစ်ကြာကာလတွင် ကျေးရွာဖွံ့ဖြိုးမှုအတွက် အဓိက ရည်မှန်းချက်များ (၅ ခု)

အမျိုးသားများဘက်မှ တင်ပြသော ရည်မှန်းချက်	အမျိုးသမီးများဘက်မှ တင်ပြသော ရည်မှန်းချက်
၁။ ကတ္တရာလမ်း၊ ဖြစ်ချွင်းတယ်	၁။ ရွာတွင်းလမ်းကျယ်ကျယ်၊ ကောင်းမွန်စေချွင်း
၂။ ခိုကယ်ဖွဲ့၊ ကုန်တွက် ဆက်လက်စဉ်၊ ကောင်းမွန်	၂။ ကလေးများ ပညာတိုးတက်ရန် မူကြိုကျေးဇူးပြုချွင်း
၃။ စင်ချောင်းကျိး မီးလင်းချွင်းတယ်	၃။ ကျေးမာစားကုန် အစားအစာ ချော့စေ့ချွင်း
၄။ အိမ်ပညာတိုးဖို့၊ စာကြည့်တိုက် ဂရုပြုတယ်	၄။ စင်ချောင်းကျိး မီးလင်းချွင်းတယ်
၅။ ဆက်လက်စဉ်၊ ကောင်းမွန် စေချွင်းတယ်	၅။ စာတန်းဆုံးစဉ် မူကြိုချွင်းတယ်

(ဂ) ကျေးရွာတွင် ၃ နှစ်အတွင်း ဆောင်ရွက်မည့် ဦးစားပေး လုပ်ငန်းများ (လူထုပဟိုပြုစီမံကိန်း ရန်ပုံငွေသာမဟုတ်၊ အခြားရန်ပုံငွေများအတွက်ပါ ရေးသွင်းပြီး လူထုပဟိုပြုစီမံကိန်း ရန်ပုံငွေဖြင့် ဆောင်ရွက်မည့် လုပ်ငန်းကို ခြစ်ပါ)

ကျေးရွာ ဦးစားပေး ဖွံ့ဖြိုးရေး လုပ်ငန်းများ	ကျား/ မ/ ကျား+မ တင်ပြချက်	လူထုပဟိုပြု စီမံကိန်းမှ ဆောင်ရွက်ရန် အမှန်ခြစ်ပါ	ခန့်မှန်း ကုန်ကျငွေ	ခန့်မှန်း အကျိုးပြုဦးရေ
✓ ပထမဆုံး ချိယားကျိး - အိမ်ခြေပေးရန် လမ်းပန်းဖွဲ့စည်းခြင်း	ကျား ၂ မ	✓	၅၂,၀၀၀,၀၀၀	၁၅၆
✓ ပထမဆုံး ချိယားကျိး - စင်ချောင်းကျိး ချိယားကျိးလမ်း၊ လမ်းပန်းဖွဲ့စည်းခြင်း	ကျား ၂ မ	✓	၁၂,၀၀၀,၀၀၀	၈
✓ ပထမဆုံး ကျေးရွာ ချိယားကျိးလမ်း၊ ရွာတွင်းလမ်းပန်းဖွဲ့စည်းခြင်း	ကျား ၂ မ	✓	၇,၀၀၀,၀၀၀	၈
၄။ အားကစားကွင်း ဖြစ်	ကျား	✓	၂၅၀၀,၀၀၀	၈
၅။ ခိုကယ်ဖွဲ့၊ ကုန်တွက် ကုန်ဖြောင်း	ကျား	✓	၂၅၀၀,၀၀၀	၈
၆။ စာကြည့်တိုက် အသစ်	ကျား ၂ မ	✓	၇၀၀၀,၀၀၀	၈

ကျေးရွာစီမံကိန်း အထောက်အကူပြု ကော်မတီ ဥက္ကဋ္ဌ အတည်ပြုချက်

လက်မှတ် ခါစောင့် ရက်စွဲ ၁.၃.၂၀၁၅



ပုံစံ ၈-၃ ကျေးရွာဖွံ့ဖြိုးရေး ဦးစားပေးအစီအစဉ် (Form PC 3)

လမ်းညွှန်ချက်/ အဆင့် (၃) ကျေးရွာမှိုင်းချက်အစည်းအဝေး ပြီးဆုံးသောအခါ ကျေးရွာစီမံကိန်း အထောက်အကူပြုကော်မတီသည် လူထုစည်းရုံးရေးမှူးအကူအညီဖြင့် ဤပုံစံကိုပြည့်စုံအောင် ဖြည့်သွင်းရမည်။ အားလုံးသော အခက်အခဲအတားအဆီးများ၊ ဖွံ့ဖြိုးမှုဦးစားပေးအစီအစဉ်များ၊ လူထုဗဟိုပြုစီမံကိန်း၏ ရန်ပုံငွေအရင်းအမြစ်နှင့် မသက်ဆိုင်သည့် လုပ်ငန်းများအားလုံးကိုဖော်ပြရမည်။

လူထုစည်းရုံးရေးမှူး/ဝန်ထမ်း အမည် - ဒေါ်ခေသျှ ဖုန်းဖြူ

နေ့စွဲ ၁၈. ၁. ၂၀၁၆ စက်ဝန်းအား အမှတ်ခြစ်ပါ (✓) □ စက်ဝန်း(၁) □ စက်ဝန်း (၂) □ စက်ဝန်း (၃) □ စက်ဝန်း (၄)

ပြည်နယ်/တိုင်း: စစ်ကိုင်း၊ မြို့နယ်: ပင်လယ်ဘူး၊ ကျေးရွာအုပ်စု: မြေသာ၊ ကျေးရွာ: ချိုသာကုန်း

က. အခက်အခဲအတားအဆီးများအားဆွေးနွေးခြင်း - ယခုလက်ရှိအခြေအနေတွင်ဤကျေးရွာဖွံ့ဖြိုးတိုးတက်ရေးအတွက် အဓိကအခက်အခဲအတားအဆီးများသည် မည်သည်များဖြစ်ပါသနည်း(အမျိုးသား/သမီး အနည်းဆုံးအခက်အခဲ ၅ ခုစီဖော်ပြပါ)

အမျိုးသား အဖွဲ့မှတင်ပြသောအခက်အခဲအတားအဆီးများ		အမျိုးသမီး အဖွဲ့မှတင်ပြသောအခက်အခဲအတားအဆီးများ	
၁	ရွာတွင်းလမ်းဖြူရခြင်း	၁	ရွာချွင်းဆက်လမ်းဖြူရခြင်း (ဖာစီချောင်းကုန်း)
၂	ရွာချွင်းဆက်လမ်းဖြူရခြင်း (ဖာစီချောင်းကုန်း)	၂	ရွာချွင်းဆက်လမ်းဖြူရခြင်း (မြေသာ)
၃	မျိုးချောင်းကျ ကားဂံဖြူရခြင်း	၃	ဆေးဝေးခန်း အသစ်
၄	ဆေးဝေးခန်း အသစ်	၄	သူ့သန် ၉၇၂ အသစ်
၅	ရွာချွင်းဆက်လမ်းဖြူရခြင်း (မြေသာ)	၅	စက်ကျကွင်း အသစ်
၆	သူ့သန် ၉၇၂ အသစ်	၆	ရွာတွင်းလမ်းဖြူရခြင်း
၇	အားကစားကွင်း ဖြူရခြင်း	၇	စာကြည့်တိုက် အသစ်
၈	စာကြည့်တိုက် အသစ်	၈	၂၄ နာရီ မီးလင်းရေး
၉	၂၄ နာရီ မီးလင်းရေး	၉	မျိုးချောင်းကျ ကားဂံ ဖာပတ်သောက်ခြင်း
၁၀	ရွာချွင်းဆက်လမ်းဖြူရခြင်း (မြေသာ)	၁၀	ကျေးရွာစီမံကိန်း ဖြူရခြင်း

ခ. မှိုင်းချက်ခြင်း- ဤကျေးရွာဖွံ့ဖြိုးတိုးတက်ရေးအတွက်နောင်လာမည့် (၅) နှစ်အားရည်ရွယ်၍ ဆောင်ရွက်ရန်အတွက် မည်သည့်အရာများသည်အဓိကမှိုင်းချက်ဖြစ်သနည်း။

အမျိုးသားအဖွဲ့မှတင်ပြသောမှိုင်းချက်များ		အမျိုးသမီးအဖွဲ့မှတင်ပြသောမှိုင်းချက်များ	
၁	ရွာတွင်းလမ်းဖြူရခြင်း	၁	ရွာချွင်းဆက်လမ်းဖြူရခြင်း (ဖာစီချောင်းကုန်း)
၂	ရွာချွင်းဆက်လမ်းဖြူရခြင်း (ဖာစီချောင်းကုန်း)	၂	ရွာချွင်းဆက်လမ်းဖြူရခြင်း (မြေသာ)
၃	မျိုးချောင်းကျ ကားဂံဖြူရခြင်း	၃	ဆေးဝေးခန်း အသစ် ဖာပတ်သောက်ခြင်း
၄	ဆေးဝေးခန်း အသစ် ဖာပတ်သောက်ခြင်း	၄	သူ့သန် ၉၇၂ အသစ် ဖာပတ်သောက်ခြင်း
၅	ရွာချွင်းဆက်လမ်းဖြူရခြင်း (မြေသာ)	၅	စက်ကျကွင်း အသစ် ဖာပတ်သောက်ခြင်း
၆	သူ့သန် ၉၇၂ အသစ် ဖာပတ်သောက်ခြင်း	၆	ရွာတွင်းလမ်းဖြူရခြင်း
၇	အားကစားကွင်း ဖြူရခြင်း	၇	စာကြည့်တိုက် အသစ် ဖာပတ်သောက်ခြင်း
၈	စာကြည့်တိုက် အသစ် ဖြူရခြင်း	၈	၂၄ နာရီ မီးလင်းခြင်း
၉	၂၄ နာရီ မီးလင်းရေး	၉	မျိုးချောင်းကျ ကားဂံ ဖာပတ်သောက်ခြင်း
၁၀	ကျေးရွာစီမံကိန်း ဖြူရခြင်း	၁၀	ကျေးရွာစီမံကိန်း ဖြူရခြင်း



၈. ဤကျေးရွာ၏ လာမည့်(၃)နှစ်အတွက် ဦးစားပေး ဖွံ့ဖြိုးတိုးတက်မှု လုပ်ငန်း အစီအစဉ်များအားဖော်ပြပါ။
 (လူထုပတ်ဝန်းကျင်ထိခိုက်မှု ရှိမရှိအတွက် အဆိုပြုသော အစီအစဉ်များကိုဦးစားပေး အဆင့်အလိုက်ဖော်ပြပြီး ကျန် လူထုပတ်ဝန်းကျင် ထိခိုက်မှု ရန်ပုံငွေအရင်းအမြစ်နှင့် မပတ်သက်သည့်အစီအစဉ်များလည်းဖော်ပြရန်ဖြစ်သည်)

	ကျေးရွာအတွက်ဦးစားပေးဖွံ့ဖြိုးတိုးတက်မှု လုပ်ငန်းစဉ်များ	အဆိုပြုသူ (အမျိုးသားများ/ အမျိုးသမီးများ/ အမျိုးသား+အမျိုးသမီး)	လူထုပတ်ဝန်းကျင်ထိခိုက်မှုအတွက် အဆိုပြုသည် (ဦးစားပေးအဆင့် အလိုက်ဖော်ပြပါ)	ခန့်မှန်း ကုန်ကျ စရိတ်	အကျိုးခံစား ခွင့်ရှိသူခန့်မှန်းခြေ အရေအတွက်
၁	ရွာတွင်း လမ်းဖွဲ့ခြင်း	ကျား + မ	၂ ရွာချင်း ဆက်လမ်းဖွဲ့ခြင်း (ကမီချောင်းကမ်း)	၃၀၀၀၀၀၀	၁၆၈
၂	ရွာချင်း ဆက်လမ်းဖွဲ့ခြင်း	ကျား + မ	၄ သုသာန် ရေဂရိတ်	၁၀,၀၀၀,၀၀၀	၁၆၈
၃	သုသာန် ရေဂရိတ်	ကျား + မ	၆ ရေဖောင်းဖွဲ့ခြင်း	၁၀,၀၀၀,၀၀၀	၁၆၈
၄	ရေဖောင်းဖွဲ့ခြင်း	ကျား + မ	၃ များချောင်းကျောင်း	၁၀,၀၀၀,၀၀၀	၁၆၈
၅	ဆေးပေးခန်း အသစ်	ကျား + မ	၅ ဆေးပေးခန်း	၁၀,၀၀၀,၀၀၀	၁၆၈
၆	ချေးချောင်းကျောင်း	ကျား + မ	၁ ရွာတွင်းလမ်းဖွဲ့ခြင်း	၁၀,၀၀၀,၀၀၀	၁၆၈

ဥက္ကဋ္ဌ ၊ ကျေးရွာစီမံကိန်းအထောက်အကူပြုကော်မတီမှအတည်ပြုသည်။

အမည် ဦးခင်မောင် လက်မှတ် ဒါရိုက်တာ နေ့စွဲ ၁၈.၁.၂၀၁၆



ပုံစံ - ၈ - ၃ ကျေးရွာပွဲ၊ ငြိမ်းရေး ဦးစားပေးအစဉ် (Form PC 3)

လမ်းညွှန်ချက် အဆင့်(၃) ကျေးရွာပွဲမှန်းချက်အစဉ်အစား ငြိမ်းရေးသောအခါ ကျေးရွာပွဲမဲကိန်း အထောက်အကူပြု
 ကော်မတီသည် လူထုစည်းရုံးရေးအဖွဲ့အစည်းအား ဤပုံစံပြည့်စုံအောင် ပြည့်သွင်းရမည်။

လူထုစည်းရုံးရေးအဖွဲ့/ပန်ထမ်း အမည် ဦးဦးလွင်၊ ဧကား

နေ့စွဲ 15/12.2016

စက်ဝန်းအား အမှတ်ခြစ်ပါ (✓) စက်ဝန်း(၁)
 စက်ဝန်း(၂) စက်ဝန်း(၃) စက်ဝန်း(၄)

ပြည်နယ်/တိုင်း ခရိုင်အစဉ်: မြန်မာနိုင်ငံတော် ကျေးရွာအုပ်စု မြေသာ ကျေးရွာ ချီဟားကုန်း

က၊ အခက်အခဲအတားအဆီးများအားဆွေးနွေးခြင်း - သရလက်ရှိအခြေအနေတွင် ဤကျေးရွာပွဲ၊ ငြိမ်းတိုးတက်ရေးအတွက်
 အဓိက အခက်အခဲအတားအဆီးများသည် မည်သည်များဖြစ်ပါသနည်း (အမျိုးသား/သမီး အနည်းဆုံးအခက်အခဲ ၅ ခုစီဖော်ပြပါ)
 အမျိုးသား အဖွဲ့မှ တင်ပြသောအခက်အခဲအတားအဆီးများ အမျိုးသမီး အဖွဲ့မှ တင်ပြသောအခက်အခဲအတားအဆီးများ

၁	လမ်းပန်းဆက်သွယ်ရေးအခက်အခဲ	၁	လမ်းပန်းဆက်သွယ်ရေးအခက်အခဲ
၂	ပညာရေး အခက်အခဲရှိခြင်း	၂	ကျေးရွာပွဲအစဉ်အတွက် (ပညာရေးအခက်အခဲ)
၃	ကျန်းမာရေး အခက်အခဲရှိခြင်း	၃	ကျန်းမာရေးအခက်အခဲရှိခြင်း
၄	လူမှုစီးပွား ဖွံ့ဖြိုးမှုရှိခြင်း	၄	သန့်ရှင်းသော အောက်ကျေးရွာရှိခြင်း
၅	သန့်ရှင်းသော အောက်ကျေးရွာရှိခြင်း	၅	စိုက်ပျိုးရေးတွင် ခုခံပညာ အခက်အခဲရှိခြင်း
၆	စိုက်ပျိုးရေးတွင် ခုခံပညာ အခက်အခဲရှိခြင်း	၆	မျိုးကောင်း မျိုးသန့် အခက်အခဲ
၇	မျိုးကောင်း မျိုးသန့် အခက်အခဲရှိခြင်း	၇	အလုပ်အကိုင်အခွင့်အလမ်း ခုခံပညာရှိခြင်း
၈	အလုပ်အကိုင်အခွင့်အလမ်း ခုခံပညာရှိခြင်း	၈	မွေးမြူရေး ခုခံပညာ အခက်အခဲရှိခြင်း

ခ၊ မျှော်မှန်းခြင်း - နောင်လာမည့် (၅)နှစ် အတွင်း ကျေးရွာပွဲ၊ ငြိမ်းရေး မျှော်မှန်းလျာထားချက်များအား တင်ပြပါ။

အမျိုးသားအဖွဲ့မှ တင်ပြသောမျှော်မှန်းချက်များ		အမျိုးသမီးအဖွဲ့မှ တင်ပြသောမျှော်မှန်းချက်များ	
၁	ရွာတွင် လမ်းပန်းဆက်သွယ်ရေးရှိခြင်း	၁	ရွာတွင် အသက်ကျောင်းရှိခြင်း
၂	ရွာတွင် ဆက်လက်ပညာရေးရှိခြင်း	၂	ရွာတွင် လမ်းပန်းဆက်သွယ်ရေး
၃	ကျေးရွာပွဲအခင်းများ ပြုပြင်ထိန်းသိမ်းခြင်း	၃	ရွာတွင် ဆက်လက်ပညာရေး
၄	အခြေခံအဆောက်အအုံများ ပြုပြင်ထိန်းသိမ်းခြင်း	၄	အားလုံးအောက်ပုံပြု
၅	ကျန်းမာရေးဆိုင်၊ ကျန်းမာရေး ဗိုလ်ချုပ်	၅	စက်လုပ်ငန်း
၆	စက်လုပ်ငန်း အခက်	၆	ပေါင်း၊ အဖွဲ့၊ အဖွဲ့ ချီဟားကုန်း
၇	ပေါင်း၊ အဖွဲ့၊ အဖွဲ့ ချီဟားကုန်း	၇	ပေါင်း၊ အဖွဲ့၊ အဖွဲ့ ချီဟားကုန်း
၈	ပေါင်း၊ အဖွဲ့၊ အဖွဲ့ ချီဟားကုန်း	၈	စက်လုပ်၊ အဖွဲ့၊ အဖွဲ့ ချီဟားကုန်း
၉	ပေါင်း၊ အဖွဲ့၊ အဖွဲ့ ချီဟားကုန်း	၉	စက်လုပ်၊ အဖွဲ့၊ အဖွဲ့ ချီဟားကုန်း
၁၀	ကျေးရွာပွဲ အစဉ်အတွက်		



ခ။ လူထုဝင်ကုန်ခံ လာမည့် (၃) နှစ်အတွက် အကျိုးပင်သော ဦးစားပေး ဖွံ့ဖြိုးတိုးတက်မှု လုပ်ငန်း အစီအစဉ်များအားဖော်ပြပါ။

အဆင့်	ကျေးရွာအတွက် ဦးစားပေး ဖွံ့ဖြိုးတိုးတက်မှု လုပ်ငန်းစဉ်များ	အဆိုပြုသူ (အမျိုးသားများ/ အမျိုးသမီးများ/အမျိုးသား+ အမျိုးသမီး)	ခန့်မှန်းကျန်ကျ စရိတ်	အကျိုးပေးစွမ်းရည်ရှိသူ ခန့်မှန်းခြေ အရေအတွက်
၁	ဖွားမြင်၊ ဆက်လက်ပျံ့နှံ့ခြင်း	ကျား+မ	၁၀၀၀၀၀၀၀	၅၀၀
၂	ဖွားမြင်၊ ဆက်လက်ပျံ့နှံ့ခြင်း	။	၁၀၀၀၀၀၀၀	၁၆၇
၃	ကျွေးမွေးခြင်းပျံ့နှံ့ခြင်း	။	၁၀၀၀၀၀၀၀	၁၆၇
၄	စာကြည့်တိုက်	ကျား	၁၃၀၀၀၀၀၀	၁၆၇
၅	စက်ရုံတွင်	ကျား+မ	၁၅၀၀၀၀၀၀	၁၆၇
၆	ကျွေးမွေးခြင်း	ကျား	၃၀၀၀၀၀၀၀	၁၆၇

ဃ။ လူထုဝင်ကုန်ခံ လာမည့် (၃) နှစ်အတွက်အကျိုးပင်သော ဦးစားပေး ဖွံ့ဖြိုးတိုးတက်မှု လုပ်ငန်း အစီအစဉ်များအားဖော်ပြပါ။

အဆင့်	ကျေးရွာအတွက် ဦးစားပေး ဖွံ့ဖြိုးတိုးတက်မှု လုပ်ငန်းစဉ်များ	အဆိုပြုသူ (အမျိုးသားများ/ အမျိုးသမီးများ/အမျိုးသား+ အမျိုးသမီး)	အခန်းကဏ္ဍ
၁	စာသင်ကျောင်းအသစ်	မ	ပညာရေး
၂	ကျွေးမွေးရေးစင်္ကြံ	ကျား	ကျန်းမာရေး
၃	အေးအေးအေးအေးပုံ	မ	။
၄	ပေါက်ပေါက်ပျံ့နှံ့ခြင်း၊ ဖြန့်ဖြူးခြင်း	ကျား+မ	စိုက်ပျိုးရေး
၅	ပေါက်ပေါက်ပျံ့နှံ့ခြင်း၊ ဖြန့်ဖြူးခြင်း	။	။
၆	ဆိုင်ကော်ပို၊ ပုံနှိပ်ရေးစက်	ကျား	အသက်မွေးဝမ်းကြောင်း
၇	စက်ရုံ၊ အစားအသုံးဆိုင်ရာ	မ	။
၈	စက်ရုံ၊ အစားအသုံးဆိုင်ရာ	မ	မွေးမြူရေး



ပုံစံ-၃ ကျေးရွာဖွံ့ဖြိုးရေး ဦးစားပေးအစီအစဉ် (Form PC 3)

လမ်းညွှန်ချက်။ အဆင့်(၃)ကျေးရွာမှော်မှန်းချက်အစည်းအဝေး ပြီးဆုံးသောအခါ ကျေးရွာစီမံကိန်း အထောက်အကူပြုကော်မတီသည် လူထုစည်းရုံးရေးမှူးအကူအညီဖြင့် ဤပုံစံကိုပြည့်စုံအောင်ဖြည့်သွင်းရမည်။

လူထုစည်းရုံးရေးမှူး/ဝန်ထမ်းအမည် ဦးနိုင်ထွန်းအောင်

နေ့စွဲ ။ 19 - 10 - 2018 စက်ဝန်းအား အမှန်ဖြစ်ပါ (✓) □ စက်ဝန်း (၁) □ စက်ဝန်း (၂) □ စက်ဝန်း (၃) □ စက်ဝန်း (၄)

ပြည်နယ်/တိုင်း စစ်ကွင်း၊ မြို့နယ် ပင်လည်ဘူး၊ ကျေးရွာအုပ်စု မြေသာ၊ ကျေးရွာ ဦးစားပေးရေး

က။အခက်အခဲအတားအဆီးများအားဆွေးနွေးခြင်း-ယခုလက်ရှိအခြေအနေတွင် ဤကျေးရွာဖွံ့ဖြိုးတိုးတက်ရေးအတွက် အဓိက အခက်အခဲအတားအဆီးများသည် မည်သည်များဖြစ်ပါသနည်း။အမျိုးသား/သမီး အနည်းဆုံးအခက်အခဲ ၅ ခုစီဖော်ပြပါ။

အမျိုးသားအဖွဲ့မှ တင်ပြသောအခက်အခဲအတားအဆီးများ	အမျိုးသမီးအဖွဲ့မှ တင်ပြသောအခက်အခဲအတားအဆီးများ
၁ လမ်းပန်းဆက်သွယ်ရေး ဆက်သွယ်ရေး ဖွံ့ဖြိုးမှု မရှိခြင်း	၁ လမ်းပန်းဆက်သွယ်ရေး ဆက်သွယ်ရေး ဖွံ့ဖြိုးမှု မရှိခြင်း
၂ အသိပညာ မလုံလောက် စာပေအားလုံး မရရှိခြင်း	၂ အသိပညာ မလုံလောက် စာပေအားလုံး မရရှိခြင်း
၃ မြေဧရိယာ အနည်းငယ်	၃ မြေဧရိယာ အနည်းငယ်
၄ ဆင်းရဲ နှင့် ဆေးကုသမှုခံယူရန် နည်းလမ်း မရှိခြင်း	၄ ဆင်းရဲ နှင့် ဆေးကုသမှုခံယူရန် နည်းလမ်း မရှိခြင်း
၅ မိုးဗြားစား ကုသမှုခံယူရန် နည်းလမ်း မရှိခြင်း	၅ မိုးဗြားစား ကုသမှုခံယူရန် နည်းလမ်း မရှိခြင်း
၆ ပညာရေး လက်လှမ်း မီ မရှိခြင်း	၆ ပညာရေး လက်လှမ်း မီ မရှိခြင်း
၇ ကျန်းမာရေး လက်လှမ်း မီ မရှိခြင်း	၇ ကျန်းမာရေး လက်လှမ်း မီ မရှိခြင်း
၈ မိုက်ညှိုးမှု နှင့် ပညာ အားနည်းခြင်း	၈ မိုက်ညှိုးမှု နှင့် ပညာ အားနည်းခြင်း
၉ မြို့ ရောင်း နှင့် ဤ သို့မဟုတ် မရှိခြင်း	၉ မြို့ ရောင်း နှင့် ဤ သို့မဟုတ် မရှိခြင်း
၁၀ အသက်မွေးဝမ်းကျောင်း ပညာ သင်ကြားမှု မရှိခြင်း	၁၀ အသက်မွေးဝမ်းကျောင်း ပညာ သင်ကြားမှု မရှိခြင်း
၁၁	၁၁ လူအများ စုဝေးနေရာ မရှိခြင်း
၁၂	၁၂
၁၃	၁၃
၁၄	၁၄
၁၅	၁၅
၁၆	၁၆
၁၇	၁၇

ခ။မှော်မှန်းခြင်း -နောင်လာမည့်(၅)နှစ်အတွင်း ကျေးရွာဖွံ့ဖြိုးရေး မှော်မှန်းလျာထားချက်များအား တင်ပြပါ။

အမျိုးသားအဖွဲ့မှ တင်ပြသော မှော်မှန်းချက်များ	အမျိုးသမီးအဖွဲ့မှ တင်ပြသော မှော်မှန်းချက်များ
၁ လမ်းပန်းဆက်သွယ်ရေး ရောင်း နှင့် မြို့ ဖွံ့ဖြိုးခြင်း	၁ လမ်းပန်းဆက်သွယ်ရေး ရောင်း နှင့် မြို့ ဖွံ့ဖြိုးခြင်း
၂ ဖွံ့ဖြိုးရေး ဝန်ထမ်း စား နေရာ ရှာဖွေခြင်း	၂ မိုးတက် စား နေရာ ရှာဖွေခြင်း
၃ အသိပညာ မလုံလောက် စာပေအားလုံး မရရှိခြင်း	၃ အသိပညာ မလုံလောက် စာပေအားလုံး မရရှိခြင်း
၄ လမ်းပန်း ဖွံ့ဖြိုးမှု ရှာဖွေခြင်း	၄ လက်လှမ်း မီ စား နေရာ ရှာဖွေခြင်း
၅ ဆေးကုသမှုခံယူရန် နည်းလမ်း မရှိခြင်း	၅ ဆေးကုသမှုခံယူရန် နည်းလမ်း မရှိခြင်း
၆ ရေကြီး ရေလျှံစား နေရာ ရှာဖွေခြင်း	၆ ရေကြီး ရေလျှံစား နေရာ ရှာဖွေခြင်း
၇ ပညာရေး လက်လှမ်း မီ စား နေရာ ရှာဖွေခြင်း	၇ ပညာရေး လက်လှမ်း မီ စား နေရာ ရှာဖွေခြင်း



၆	ကျန်းမာရေးစောင့်ရှောက်မှု လက်လွှမ်း ဖြစ်သော	၆	ကျန်းမာရေးစောင့်ရှောက်မှု လက်လွှမ်း ဖြစ်သော
၇	ကျေးဇူးတင်ခြင်းဖြစ်ခြင်း	၇	ကျေးဇူးတင်ခြင်းဖြစ်ခြင်း
၈	စိုက်ပျိုးရေး နည်းပညာ စာတမ်း စာပေ၊ ဗြူဒါးဖြင့်	၈	စိုက်ပျိုးရေး နည်းပညာ စာတမ်းစာပေ၊ ဗြူဒါးဖြင့်
၉	မျိုးစေ့စား ဖြိုးသစ်၊ ဗြူဒါးကို စာပေဖြင့် ဖြိုးပျိုး	၉	မျိုးစေ့စား ဖြိုးသစ်၊ ဗြူဒါးကို စာပေဖြင့် ဖြိုးပျိုး
၁၀	မီးဖွားရေး စာပေ စာတမ်း ကျေးဇူးတင်ခြင်း	၁၀	မီးဖွားရေး စာပေ စာတမ်း ကျေးဇူးတင်ခြင်း
၁၁	အသက်မွေးဝမ်းကြောင်း ပညာဗျာဒိတ်စာတမ်းဖြင့်	၁၁	အသက်မွေးဝမ်းကြောင်း ပညာဗျာဒိတ်စာတမ်းဖြင့်
၁၂		၁၂	
၁၃		၁၃	
၁၄		၁၄	
၁၅		၁၅	
၁၆		၁၆	
		၁၇	

ဂေလူထုပုဂ္ဂိုလ်တို့၏အကျိုးအမြတ်အတွက် အကျိုးဝင်သောဦးစားပေး ဖွံ့ဖြိုးတိုးတက်မှုလုပ်ငန်းအစီအစဉ်များအားဖော်ပြပါ။

အဆင့်	ကျေးဇူးအတွက် ဦးစားပေး ဖွံ့ဖြိုးတိုးတက်မှုလုပ်ငန်းစဉ်များ	အစီအစဉ်(အမျိုးသား/အမျိုးသမီးများ/ အမျိုးသား+အမျိုးသမီး)	ခန့်မှန်းကုန်ကျ စရိတ်	အကျိုးခံစားခွင့်ရှိသူ ခန့်မှန်းခြေ အရေအတွက်
၁	စတုတ္ထ - လမ်း ဖြေဖြင့်	ကျေး + ၂	၃၁ ၅၀၀၀၀	၁၅၇
၂	စတုတ္ထ - ဆက်လမ်း ဖြေဖြင့်	"	၁၅၀၀၀၀၀	၁၅၇
၃	စတုတ္ထ - လမ်း ဖြေဖြင့်	"		၁၅၇
၄	ကျေးဇူးစောင့်ရှောက်ခြင်း ဖြေဖြင့်	"		၁၅၇
၅	အခြေခံ ဝန်ဆောင်မှု	"		၁၅၇
၆	ရက်စွဲစောင့်ရှောက်ခြင်း	"		၁၅၇
၇	ကျေးဇူးစောင့်ရှောက်ခြင်း	"		၁၅၇
၈	ကျေးဇူးစောင့်ရှောက်ခြင်း ၂	၂		၁၅၇
၉				
၁၀				
၁၁				
၁၂				
၁၃				
၁၄				



၁၂။ ပုံစံ ၈-၄၊ ကျေးရွာဖွံ့ဖြိုးရေးစီမံကိန်းလုပ်ငန်းခွဲရွေးချယ်ခြင်းပုံစံ

ပုံစံ - ၈ - ၄ ကျေးရွာအုပ်စုစီမံကိန်းလုပ်ငန်းခွဲရွေးချယ်ခြင်းပုံစံ (Form PC. 4)

လုပ်ငန်းများ၊ စီမံကိန်းလုပ်ငန်းခွဲရွေးချယ်မှုအစည်းအဝေးပြီးနောက်တွင် ကျေးရွာအုပ်စု CF/TF တို့၏ အကူအညီရယူ၍ ကျေးရွာစီထောက်ကော်မတီမှ လက်မှတ်ရေးထိုး အတည်ပြုပေးပြီး ပြည်ပအောင်မြင်သွင်းရမည့်၊ ဤပုံစံအား ပြည်ပကုမ္ပဏီများဖြင့် ပြီးစီးထားပြီး တိုးတက်ရေးစီမံချက်တွင် TPIC သို့ ပေးပို့ရန်အတွက် နောက်ထက်တွဲအဖြစ် ထားရှိရမည်။ CF မှ ကျေးရွာတစ်ရွာချင်းစီ၏ စီမံကိန်းလုပ်ငန်းခွဲစီမံခန့်ခွဲရန်အတွက် အချက်အလက်များကို MIS သို့ ထည့်သွင်းရမည်။ (ယခုစီမံကိန်းလုပ်ငန်းခွဲ ယူပိုင်နိုင်သော ကျေးရွာများ မပါဝင်ပါ။)

ကျေးရွာစည်းရုံးရေးမှူး/ဝန်ထမ်းအမည် ဦးခိုင်လွင်၊ ဇနီး

နေ့စွဲ ၂၀ - ၁၀ - ၂၀၁၇

ပြည်နယ်/တိုင်း ခင်လွင်၊ ပြီးစား ဝင်လက်မှတ်

ကျေးရွာအမည်	ထောင်ရွက်မည် လုပ်ငန်းများ	အတိုင်အတာ	စီမံကိန်း တိုက်ရိုက် အကျိုးခံစားခွင့် ရှိသူများ	စက်ဝန်းအားအမှတ်ပြုပေးပါ။ (✓) □ စက်ဝန်း (၁) □ စက်ဝန်း (၂) □ စက်ဝန်း (၃) □ စက်ဝန်း (၄)	
				ကျေးရွာအုပ်စု	စီမံကိန်း (၅) □ စက်ဝန်း (၆) □ စက်ဝန်း (၇) □ စက်ဝန်း (၈) □ စက်ဝန်း (၉) □ စက်ဝန်း (၁၀) □ စက်ဝန်း (၁၁) □ စက်ဝန်း (၁၂) □ စက်ဝန်း (၁၃) □ စက်ဝန်း (၁၄) □ စက်ဝန်း (၁၅) □ စက်ဝန်း (၁၆) □ စက်ဝန်း (၁၇) □ စက်ဝန်း (၁၈) □ စက်ဝန်း (၁၉) □ စက်ဝန်း (၂၀)
ဇွာင်း ဇော်က	ရွာတွင်း မြေသား၊ လမ်း၊ ခင်းခြင်း	၂၇ + ၅၂ + ၅၅	၁၅၆	စီမံကိန်းမှ ထည့်သွင်းမှု	စုစုပေါင်း
ဇွာင်း ဇော်က	ရွာတွင်း မြေသား၊ လမ်း၊ ခင်းခြင်း	၂၇ + ၅၂ + ၅၅	၁၅၆	စီမံကိန်းမှ ထည့်သွင်းမှု	စုစုပေါင်း

ရာထူး ကျေးရွာအုပ်စု စီ/ထောက်ကော်မတီ ဥက္ကဋ္ဌ အမည် လက်မှတ် ရက်စွဲ

ဒေါ်အိမ်မာ ၂၀.၁၀.၂၀၁၇



၁၃။ အစည်းအဝေးမှတ်တမ်းများ



လူထုဗဟိုပြုစီမံကိန်း စစ်ကိုင်တိုင်းဒေသကြီး၊ ပင်လည်ဘူးမြို့နယ် ကျေးရွာအစည်းအဝေးမှတ်တမ်း

ကျေးရွာ	ချီယားကုန်း
ကျေးရွာအုပ်စု	မြေသာ
အစည်းအဝေးပြုလုပ်သည့်နေ့ရက်	၁၉-၁၀-၂၀၁၇
အစည်းအဝေးပြုလုပ်သည့်နေရာ	ရွာခွဲခေါင်းဆောင်နေအိမ်
အစည်းအဝေးပြုလုပ်သည့်အကြောင်းအရာ	စတုတ္ထနှစ်စီမံကိန်းစက်ဝန်းစီမံကိန်းမိတ်ဆက်ခြင်းနှင့်
အစည်းအဝေးတက်ရောက်သူဦးရေ ။	စေတနာ့ဝန်ထမ်းရွေးချယ်ခြင်း
	ကျား(၁၇) ဦး ၊ မ (၂၇)ဦး၊ ပေါင်း (၄၄)ဦး

ဆွေးနွေးချက်

၂၀၁၈ခုနှစ် လူထုဗဟိုပြုစီမံကိန်းစတုတ္ထနှစ်စီမံကိန်းစက်ဝန်း စီမံကိန်းမိတ်ဆက်ခြင်းနှင့်စေတနာ့ဝန်ထမ်း ရွေးချယ်ခြင်း အစည်းအဝေးတွင် စတုတ္ထနှစ်စီမံကိန်းတွင်ထည့်သွင်းစဉ်းစားအကောင်အထည်ဖော်ဆောင်ရွက်သည့် အချက်(၁၅)ချက်၊စီမံကိန်းစက်ဝန်းလည်ပတ်ပုံအဆင့်ဆင့်၊ကျား-မရေးရာကဏ္ဍ၊ဝေဖန်အကြံပြုချက်တိုင်ကြားဖြေရှင်းရေးစနစ်၊ အကာအကွယ်သဘောတရားများ၊တာဝန်ရှိသူများ၏ တာဝန်ဝတ္တရား များကို ရှင်းလင်းဆွေးနွေးကာ စေတနာ့ဝန်ထမ်းရွေးချယ်ရာတွင် ပွင့်လင်းမြင်သာမှု ရှိစေရန်နှင့် အမှန်တကယ် စိတ်ဝင်စားသောသူကို မှန်မှန်ကန်ကန်ရွေးချယ်ရန်ပြောဆိုဆွေးနွေးခဲ့ပါသည်။ ဆက်လက်ပြီးလူထုပူးပေါင်းပါဝင်သော သုံးသပ်ခြင်းလုပ်ငန်းများ လုပ်ဆောင်ရာတွင် ကျေးရွာ၏ အမှန်တကယ် လိုအပ်ချက်များ၊အမျိုးသား၊အမျိုးသမီးများ၊လူနည်းစုများ၊ထိခိုက်လွယ်အုပ်စုများ ပူးပေါင်းပါ ဝင်ဆွေးနွေးရန် ပြောဆိုဆွေးနွေးခဲ့ပါသည်။

စီမံကိန်းစတုတ္ထနှစ်သို့ရောက်ရှိလာပြီဖြစ်သောကြောင့် ကျေးရွာများအနေဖြင့် စီမံကိန်း လုပ်ငန်းစဉ်တစ်လျှောက်လုံးတွင် ပူးပေါင်းပါဝင်ရန်လိုအပ်သလို ပြီးဆုံးခဲ့သော စီမံကိန်းစက်ဝန်းမှ အကောင်အထည်ဖော်ဆောင်ရွက်ခဲ့သည့် စီမံကိန်းလုပ်ငန်းခွဲများကို ပြင်ဆင်ထိန်းသိမ်းမှုများ ပြုလုပ်နိုင်ရန်၊ ပြင်ဆင်ထိန်းသိမ်းခြင်း အစီအစဉ်များကို လက်တွေ့အကောင်အထည်ဖော်ဆောင်ရွက်ရန် များကိုလည်း ဆွေးနွေးခဲ့ပါသည်။



ဆုံးဖြတ်ချက်

(၁)စီမံကိန်းစတုတ္ထနှစ်တွင် စေတနာ့ဝန်ထမ်းအဖြစ် ဦးထွန်းနွယ်နှင့်ဒေါ်ချိုဇင်ဦး တို့နှစ်ဦးကို ရွေးချယ် ဆုံးဖြတ်ခဲ့ပါသည်။

(၂)စေတနာ့ဝန်ထမ်းအဖြစ်ရွေးချယ်ခံရသော ဦးထွန်းနွယ်နှင့်ဒေါ်ချိုဇင်ဦး တို့သည် မိမိတာဝန်ကို ကျေပွန်စွာ ထမ်းဆောင်ရန် စီမံကိန်း၏ ကျင့်ဝတ်များကိုလည်း လိုက်နာရန်တို့ကို ကျေးရွာလူထုနှင့် စေတနာ့ဝန်ထမ်း တို့က သဘောတူဆုံးဖြတ်ခဲ့ပါသည်။

(၃)လူထုပူးပေါင်းပါဝင်သော လူမှုဆန်းစစ်မှုများပြုလုပ်ရာတွင် အမျိုးသား၊အမျိုးသမီးများ၊လူနည်းစုများ၊ ထိခိုက်လွယ်အုပ်စုများအားလုံး ပူးပေါင်းပါဝင်ရန် ဆုံးဖြတ်ခဲ့ပါသည်။

သဘောတူညီချက်

(၁)ကျေးရွာစေတနာ့ဝန်ထမ်းသည် အစည်းအဝေးကျင်းပတိုင်းတွင် အစည်းအဝေးမှတ်တမ်းတင်ခြင်းနှင့် စာရင်းဇယားများ ပြုစုရန်၊

(၂)ငွေစာရင်းများ၊ဝယ်ယူရေးလုပ်ငန်းစဉ်များ အစရှိသည့် စီမံကိန်းလုပ်ငန်းစဉ်များ၊အစည်းအဝေးဖိတ်ကြား ခြင်းနှင့်စည်းရုံးရေးမှူးများကို ကူညီပေးရန်

မှတ်တမ်းတင်သူ

လက်မှတ် 

အမည် ဦးနိုင်ထွန်းအောင်

ရာထူး လူထုစည်းရုံးရေးမှူး



လူထုပဟိုပြုစီမံကိန်း
စစ်ကိုင်းတိုင်းဒေသကြီး၊ ပင်လည်ဘူးမြို့နယ်
ကျေးရွာအစည်းအဝေးမှတ်တမ်း

ကျေးရွာ	ချီယားကုန်း
ကျေးရွာအုပ်စု	မြေသာ
အစည်းအဝေးပြုလုပ်သည့်နေ့ရက်	၁၉-၁၀-၂၀၁၇
အစည်းအဝေးပြုလုပ်သည့်နေရာ	ရွာခွဲခေါင်းဆောင်နေအိမ်
အစည်းအဝေးပြုလုပ်သည့်အကြောင်းအရာ	စတုတ္ထနှစ်စီမံကိန်းစက်ဝန်းစီမံကိန်းလုပ်ငန်းခွဲ ရွေးချယ်ခြင်း နှင့် ကော်မတီဖွဲ့စည်းခြင်း
အစည်းအဝေးတက်ရောက်သူဦးရေ ။	ကျား(၁၇)ဦး ၊ မ (၂၇)ဦး၊ ပေါင်း (၄၄) ဦး

ဆွေးနွေးချက်

(၁) ကျေးရွာစီမံကိန်းအထောက်အကူပြု ကော်မတီဝင်များရွေးချယ်ရာတွင် ကျေးရွာတွင်အမြဲနေထိုင်သူ၊ ရိုးသားသူ၊ စီမံကိန်းအားစိတ်ပါဝင်စားသူ၊ စာရေးတက်၊ ဖက်တက်သူ၊ အချိန်ပေးနိုင်သောသူများကို ရွေးချယ်တင်မြှောက်ရန်ဆွေးနွေးကြသည်။

(၂) ကျေးရွာဖွံ့ဖြိုးရေးစီမံချက်ရေးဆွဲရာတွင် လူနည်းစု၊ ထိခိုက်လွယ်အုပ်စုများအပါအဝင် လူတန်းစားပေါင်းစုံ အကျိုးခံစားခွင့်ရှိသော လုပ်ငန်းဖြစ်ရန်၊ ကျေးရွာ၏အမှန်တကယ်လိုအပ်ချက်များကို ရွေးချယ်ကြရန်၊ လူထုပူးပေါင်းပါဝင်သော ဆန်းစစ်မှုများပြုလုပ်ချိန်တွင် အားလုံးပါဝင်ရန်ဆွေးနွေးခဲ့ကြပါသည်။



ဆုံးဖြတ်ချက်

(၁)ကျေးရွာစီမံကိန်းအထောက်အကူပြုကော်မတီရွေးချယ်ရာတွင် ရပ်ရွာဖွံ့ဖြိုးတိုးတက်ရေးကို အစဉ်တစိုက် လုပ်ဆောင်နိုင်သူဖြစ်ရန်နှင့် အများသဘောတူရွေးချယ်ကြရန် ဆုံးဖြတ်ခဲ့ပါသည်။

(၂)စီမံကိန်းလုပ်ငန်းခွဲများအကောင်အထည်ဖော်ဆောင်ရွက်ရာတွင် ကျေးရွာလူထု ကျား/မ မခွဲခြားဘဲ ပူးပေါင်းပါဝင်ဆောင်ရွက်ရန် ဆုံးဖြတ်ခဲ့ပါသည်။

(၃)စီမံကိန်းလုပ်ငန်းခွဲများရွေးချယ်ရာတွင် လူတန်းစားပေါင်းစုံ အကျိုးခံစားခွင့်ရှိသော စီမံကိန်းလုပ်ငန်းခွဲကို ရွေးချယ်ကြရန် ဆုံးဖြတ်ခဲ့ပါသည်။

သဘောတူညီချက်

(၁)စတုတ္ထနှစ်စီမံကိန်းစက်ဝန်းတွင် ရွာချင်းဆက်လမ်းပြုပြင်ခြင်း လုပ်ငန်းခွဲကို အကောင်အထည်ဖော် ဆောင်ရွက် ရန် အများသဘောတူကြပါသည်။

(၂)စီမံကိန်းအကောင်အထည်ဖော်ဆောင်ရွက်ရာတွင် ကျေးရွာလူထု ကျား/မ မရွေး အားလုံး ပူးပေါင်း ပါဝင်ရန် သဘောတူကြပါသည်။

မှတ်တမ်းတင်သူ

လက်မှတ် 

အမည် ဦးနိုင်ထွန်းအောင်

ရာထူး လူထုစည်းရုံးရေးမှူး



၁၄။ ကဏ္ဍအလိုက်ဦးစားပေးဖွံ့ဖြိုးရေးလုပ်ငန်းစဉ်များ

နောက်ဆက်တွဲ(၄)ခြားနားသောအပိုင်းများအတွက် ဦးစားပေးဖွံ့ဖြိုးရေးလုပ်ငန်းစဉ် အနှစ်ချုပ်

မူရင်းသည် VPSC တွင်ထားရှိရပါမည်။ အခြားဌာနများနှင့်ညှိနှိုင်းရန်အတွက်မိတ္တူအား TPIC သို့ပို့ရပါမည်။

MIS Data အနေဖြင့် သွင်းရန်မလိုအပ်ပါ။

	အဆင့်	လုပ်ငန်း	မည်သူဦးစားပေးလိ	ကျေးရွာမှ တာဝန်ခံသူ (သို့) အုပ်စု	ပြင်ပမှမည်သူ ထောက်ပံ့မည်လိ	မှတ်ချက်
အခြေခံအဆောက်အအုံ	၁	ရွာတွင်းလမ်းပြုပြင်ခြင်း	(✓) ကျား (✓) မ			ပ-နှစ်
	၂	ရွာချင်းဆက်လမ်းပြုပြင်	(✓) ကျား (✓) မ			
	၃	ရွာတွင်းလမ်းဆက်လက်ပြုပြင်ခြင်း	(✓) ကျား (✓) မ			
	၄	ရေနုတ်မြောင်းပြုပြင်ခြင်း	(✓) ကျား (✓) မ			
	၅	စာကြည့်တိုက်	(✓) ကျား (✓) မ			
	၆	စက်ရေတွင်း	(✓) ကျား (✓) မ			
	၇	ရေကာနံရံ	(✓) ကျား (✓) မ			
	၈	ကျေးရွာခန်းမ	(✓) ကျား (✓) မ			
အသက်မွေးဝမ်းကျောင်းမှု/စိုက်ပျိုးရေး	၁	ပန်းရုံလက်သမားဆိုင်ကယ်ပြင်သင်တန်း	(✓) ကျား () မ			
	၂	စက်ချုပ်/ဇာတိုးပန်းထိုးသင်တန်း	() ကျား (✓) မ			
	၃	စပါးမြေပဲ၊ နှမ်း၊ မျိုးကောင်းမျိုးသန့်	(✓) ကျား (✓) မ			
	၄	စပါးမြေပဲ၊ နှမ်းစိုက်ပျိုးမှုနည်းပညာသင်တန်း	(✓) ကျား (✓) မ			
	၅		() ကျား () မ			
	၆		() ကျား () မ			
	၇		() ကျား () မ			
	၈		() ကျား () မ			
ကျန်းမာရေးနှင့်အာဟာရ	၁	ဆေးဝါးထောက်ပံ့မှု	(✓) ကျား (✓) မ			
	၂	ကျန်းမာရေးစောင့်ရှောက်မှု	(✓) ကျား (✓) မ			
	၃		() ကျား () မ			
	၄		() ကျား () မ			
	၅		() ကျား () မ			
	၆		() ကျား () မ			
	၇		() ကျား () မ			
	၈		() ကျား () မ			



	အဆင့်	လုပ်ငန်း	မည်သည့်စားပေးလဲ	ကျေးရွာမှတာဝန်ခံ သူ(သို့)အုပ်စု	ပြင်ပမှမည်သူ ထောက်ပံ့မည်လဲ
ပညာရေး	၁	အစိုးရတရားဝင်ခွင့်ပြုသောကျောင်း	(✓) ကျား (✓) မ		
	၂		() ကျား () မ		
	၃		() ကျား () မ		
	၄		() ကျား () မ		
	၅		() ကျား () မ		
	၆		() ကျား () မ		
	၇		() ကျား () မ		
	၈		() ကျား () မ		
အခြား	၁	ရေနှုတ်မြောင်းပြုပြင်	(✓) ကျား (✓) မ		
	၂		() ကျား () မ		
	၃		() ကျား () မ		
	၄		() ကျား () မ		
	၅		() ကျား () မ		
	၆		() ကျား () မ		
	၇		() ကျား () မ		
	၈		() ကျား () မ		

ဦးယားကုန်း ကျေးရွာ

မြေသာအုပ်စု ကျေးရွာအုပ်စု