

ပြည်ထောင်စုသမ္မတမြန်မာနိုင်ငံတော်အစိုးရ
စိုက်ပျိုးရေး၊ မွေးမြူရေးနှင့် ဆည်မြောင်းဝန်ကြီးဌာန
(ကျေးလက်ဒေသဖွံ့ဖြိုးတိုးတက်ရေးဦးစီးဌာန)

လူထုပဟိုပြုစီမံကိန်း

National Community Driven Development Project
(NCDDP)



ကျေးရွာဖွံ့ဖြိုးရေးအစီအစဉ်
Village Development Plan (VDP)

ပန်းတောင်းမြို့နယ်

၂၀၂၀ ခုနှစ်၊ ကျောက်ဖူးအုပ်စု၊ ချောင်းသုံးခွကျေးရွာ။



ဇာတိကာ

- ၁။ ပန်းတောင်းမြို့နယ် အခြေပြမြေပုံ 4
- ၂။ ကျေးရွာအုပ်စု အခြေပြမြေပုံ 5
- ၃။ ကျောက်ဖူး ကျေးရွာအုပ်စု တွင်ပါဝင်သောကျေးရွာများစာရင်း 5
- ၄။ ကျေးရွာသမိုင်းကြောင်း 6
- ၅။ လူထုပူးပေါင်းပါဝင်သော လူမှုဆန်းစစ်ခြင်းနှင့် အကဲဖြတ်ခြင်းလုပ်ငန်းစဉ် အကျဉ်းချုပ်ဇယား 7
- ၆။ ကျေးရွာဖွံ့ဖြိုးရေးအစီအစဉ်အတွက်အသုံးပြုခဲ့သော PRA Tools တစ်ခုချင်းစီအတွက် သုံးသပ်ချက်များ 8
 - ၆.၁။ ကျား၊ မ ပင့်ကူအိမ်သုံးသပ်ခြင်း 8
 - ၆.၂။ ကျား/မ ပင့်ကူအိမ်သုံးသပ်ချက် 9
 - ၆.၃။ ကျေးရွာအရင်းအမြစ်အသုံးချမှုဇယား 10
 - ၆.၄။ ကျေးရွာအရင်းအမြစ်အသုံးချမှုဇယား သုံးသပ်ချက် 10
 - ၆.၅။ ဥစ္စာနေကြွယ်ဝမှု အဆင့်သတ်မှတ်ခြင်း 11
 - ၆.၆။ ဥစ္စာနေကြွယ်ဝမှု အဆင့်သတ်မှတ်ခြင်းသုံးသပ်ချက် 12
 - ၆.၈။ အဖွဲ့အစည်းချိတ်ဆက်မှုပြမြေပုံ သုံးသပ်ချက် 13
 - ၆.၉။ ရာသီခွင်ပြ ပြက္ခဒိန် 14
 - ၆.၁၀။ ရာသီခွင်ပြ ပြက္ခဒိန်သုံးသပ်ချက် 15
 - ၆.၁၁။ လူမှုရေးနှင့်ကျေးရွာအရင်းအမြစ်ပြမြေပုံ 16
 - ၆.၁၂။ လူမှုရေးနှင့် ကျေးရွာအရင်းအမြစ်ပြမြေပုံ သုံးသပ်ချက် 17
- ၇။ ကော်မတီဝင်များရွေးချယ်ခြင်းနှင့် ကျေးရွာဖွံ့ဖြိုးရေးအစီအစဉ် ဆောင်ရွက်မှုမှတ်တမ်းဓါတ်ပုံများ 18
 - ၇.၁။ ကျေးရွာအစည်းအဝေးနှင့် PRA Tools များအသုံးပြု၍ အချက်အလက်ကောက်ခံခြင်း 18
 - ၇.၂။ ကျေးရွာ၏ စီမံကိန်းအထောက်အကူပြု ကျေးရွာကော်မတီဝင်များစာရင်း 19
- ၈။ ကျေးရွာအခြေခံအချက်အလက်(ပုံစံ-၁) 20
 - ၈.၁။ တတိယနှစ်စက်ဝန်း ကျေးရွာအခြေခံအချက်အလက်ပုံစံ(၁) 20
 - ၈.၂။ စတုတ္ထနှစ်စက်ဝန်း ကျေးရွာအခြေခံအချက်အလက်ပုံစံ(၁) 23
- ၉။ စီမံချက်စက်ဝန်းအချိန်ဇယား (ပုံစံ - ၂) 26
 - ၉.၁။ တတိယနှစ်စက်ဝန်း စီမံချက်စက်ဝန်းအချိန်ဇယား(၂) 26



၉.၂။ စတုတ္ထနှစ်စက်ဝန်း စီမံချက်စက်ဝန်းအချိန်ဇယား(၂).....27

၁၀။ ကျေးရွာဖွံ့ဖြိုးရေး ဦးစားပေးအစီအစဉ် (ပုံစံ-၃)28

 ၁၀.၁။ တတိယနှစ်စက်ဝန်း ကျေးရွာဖွံ့ဖြိုးရေးအစီအစဉ်(၃)28

 ၁၀.၂။ စတုတ္ထနှစ်စက်ဝန်း ကျေးရွာဖွံ့ဖြိုးရေးအစီအစဉ်(၃)30

၁၁။ ကျေးရွာအုပ်စု စီမံကိန်းလုပ်ငန်းခွဲရွေးချယ်ခြင်း (ပုံစံ-၄)33

 ၁၁.၁။ တတိယနှစ်စက်ဝန်း ကျေးရွာအုပ်စု စီမံကိန်းလုပ်ငန်းခွဲရွေးချယ်ခြင်း) ပုံစံ-၄(.....33

 ၁၁.၂။ စတုတ္ထနှစ်စက်ဝန်း ကျေးရွာအုပ်စု စီမံကိန်းလုပ်ငန်းခွဲရွေးချယ်ခြင်း (ပုံစံ-၄).....34

၁၂။ အစည်းအဝေးမှတ်တမ်းများ35

၁၃။ ကဏ္ဍအလိုက်ဦးစားပေးဖွံ့ဖြိုးရေးလုပ်ငန်းစဉ်များ(ပုံစံ-၄ နောက်ဆက်တွဲ)39

 ၁၃.၁။ တတိယနှစ်စက်ဝန်းကဏ္ဍအလိုက်ဦးစားပေးဖွံ့ဖြိုးရေးလုပ်ငန်းစဉ်များ(ပုံစံ-၄ နောက်ဆက်တွဲ) ...39

 ၁၃.၂။ စတုတ္ထနှစ်စက်ဝန်း ကဏ္ဍအလိုက်ဦးစားပေးဖွံ့ဖြိုးရေးလုပ်ငန်းစဉ်များ(ပုံစံ-၄ နောက်ဆက်တွဲ)...40

၁။ ပန်းတောင်းမြို့နယ် အခြေပြမြေပုံ

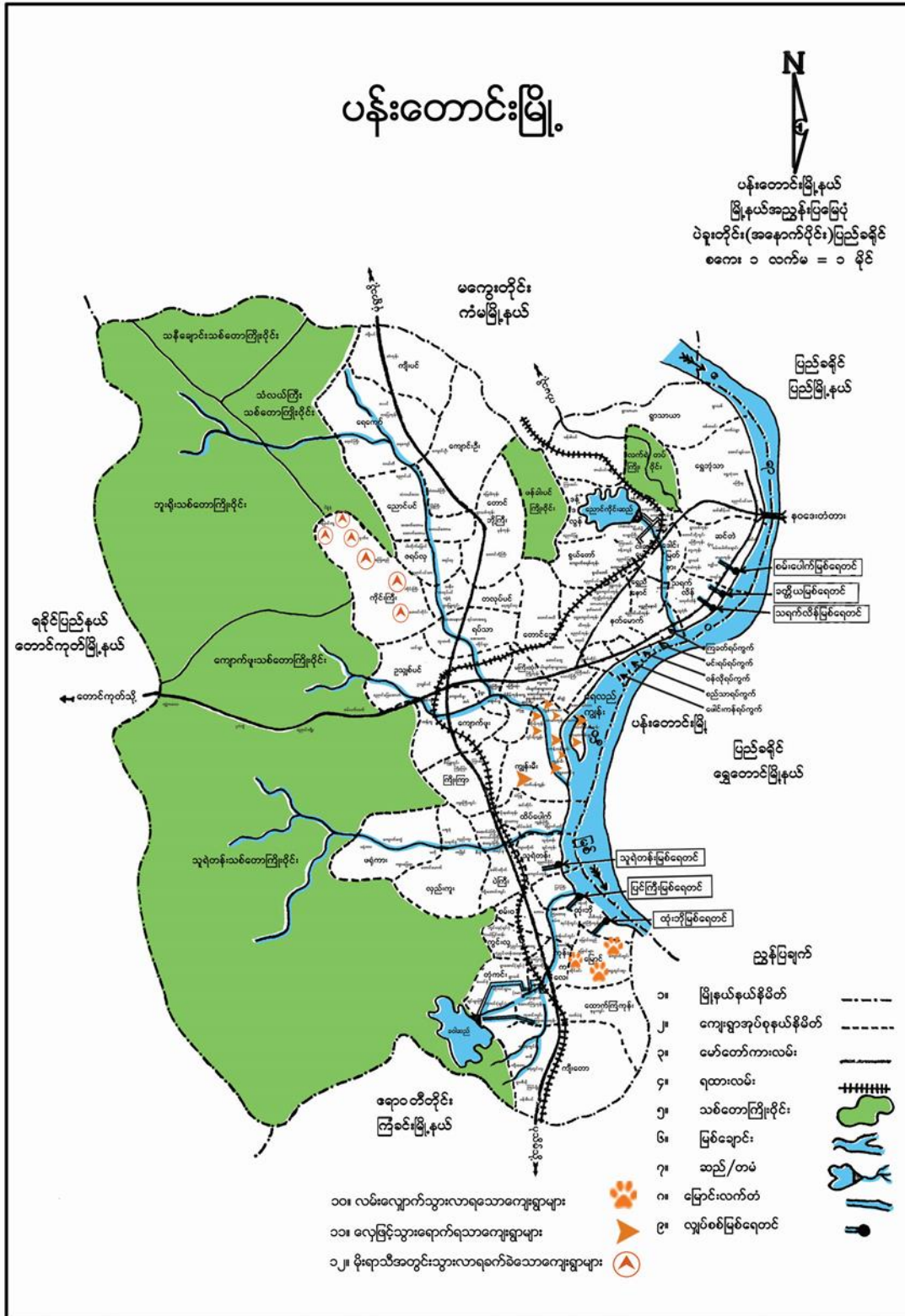

၂။ ကျေးရွာအုပ်စု အခြေပြမြေပုံ

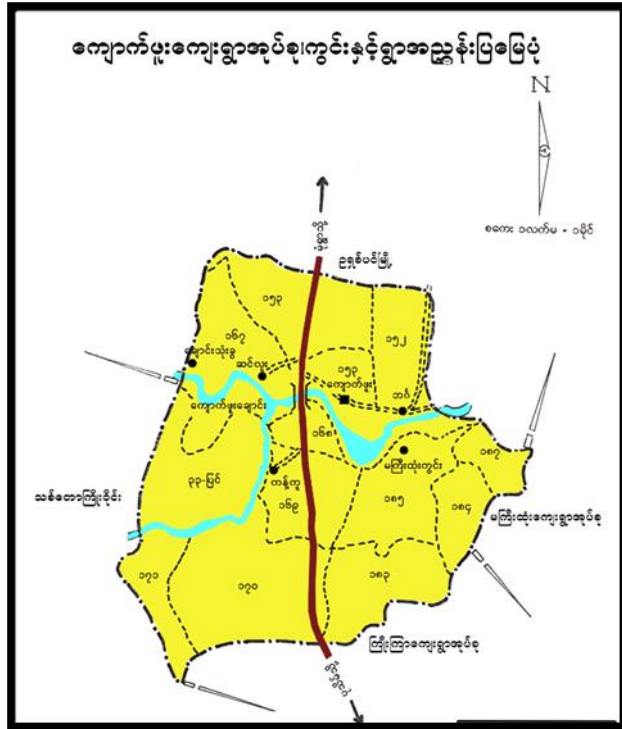

၃။ ကျောက်ဖူး ကျေးရွာအုပ်စု တွင်ပါဝင်သောကျေးရွာများစာရင်း

- ၁. ကျောက်ဖူး
- ၂. ဆင်လူး
- ၃. ကန်ကူ
- ၄. ဘင်္ဂါ
- ၅. မကျည်းပင်ကွင်း
- ၆. ချောင်းသုံးခွ



၄။ကျေးရွာသမိုင်းကြောင်း

ချောင်းသုံးခွကျေးရွာသမိုင်းဖြစ်စဉ်

(ချောင်းသုံးခွကျေးရွာစတင်ဖြစ်တည်လာပုံ)

၁၉၉၅ ခုနှစ်တွင်ကျေးရွာရပ်လို့ခေါ်သလို ဝဇွန်ခဲသေးပါး တံအိမ်စုအနီး ငယ်သာရွာပါသေးပေသည်။ ၁၉၉၆ ၊ ၉၇ ခုနှစ်မှာဖြေတရားကိုအကြောင်းကြားပြီး အိမ်ဖြူရာက ကွက်ရှက်ပြီး အိမ်ယာကွက်များ သက်ပွတ်ပျက်စီးလာသည်။ အဲဒီအချိန် ဖြေတရားက ကုန်းဖြင့် ၊ လယ်ယာများ ကိုလာရောက်ကြည့်ရှုပြီး ကျွန်တော်တို့ အိမ်ဖြူရာ ဖြေကွက်များ ကိုတိုင်းတာခဲ့ကြပါတယ်။ အဲဒီအောက် ၂၀၀၃ ခုနှစ်မှာ တော့ သစ်တောစိုက်ပျိုးရေး ဌာနမှ အထူးစိုက်ခင်း လာရောက်စိုက်ပျိုးခဲ့ကြပါသည်။

၀၈ ၊ ၅၀၀၁ စိုက်ပျိုးခဲ့ပြီးဖြစ်ပါသည်။ အဲဒီအခါမှ ကျွန်တော်တို့ ရွာအဖြစ် သက်ပွတ်ပြီးစတင်အခြေချနေထိုင်ခဲ့ကြပါတယ်။ ယာယီအနေဖြင့် နယ်မြေ အေးချမ်းရေးအတွက် သစ်တောစိုက်ပျိုးရေး ဌာနနှင့် ပေါင်းပြီး သစ်တောကျေးရွာ အဖြစ် အမည်တပ်ပြီး နေထိုင်ခဲ့ကြပါတယ်။ ထိုအခါ သစ်တော အကူအညီဖြင့် စာသင်ကျောင်း နှင့် ဘုန်းတော်ကြီးကျောင်း တို့ကို ဆောက်လုပ်နိုင်ခဲ့ပါတယ်။ အဲဒီအောက်စာသင်ကျောင်းကို ဘုန်းတော်ကြီးကျောင်း နှင့် တွဲဖက် ချိတ်ဆက် ဖြစ်သော ပညာရေး ကျောင်း အဖြစ် တွဲဖက်သင်ကြားခဲ့ပါသည်။ ထို့အောက် ၂၀၀၅ ခုနှစ် မေလမှာ အခြေခံပညာ မူလတန်းကျောင်း (ခွဲ) ၁ ကို ဂူ ကျိုဂျီ ခေါ် ပါသည်။ ယခင် မူလတန်းကျောင်း (ခွဲ) ၁ ကို အခြေခံပညာ မူလတန်းကျောင်း အဖြစ် ၂၀၀၈ ခုနှစ် မှာ အစိုးရက အသွင်ပြောင်းပေးခဲ့ပါသည်။

ယခုလက်ရှိတွင် စာသင် ကြားနေသော ဆရာမ (၂) ဦးနှင့် ကျောင်းကုန် (၁) ဦး သာ ရှိပါသည်။



၅။ လူထုပူးပေါင်းပါဝင်သော လူမှုဆန်းစစ်ခြင်းနှင့် အကဲဖြတ်ခြင်းလုပ်ငန်းစဉ် အကျဉ်းချုပ်ဇယား

ဈေးဝါးဆိုင်ခွဲ ကျေးရွာ

လူထုပူးပေါင်းပါဝင်သော လူမှုဆန်းစစ်ခြင်းနှင့် အကဲဖြတ်ခြင်းလုပ်ငန်းစဉ် အကျဉ်းချုပ်ဇယား

စဉ်	အကြောင်းအရာ	ရက်စွဲ	ဦးတည်အုပ်စု	ကျား	မ	ပေါင်း	အဓိကဆွေးနွေးချက်များ
၁	ကျေးရွာအရင်းအမြစ်ပြင်ပမြေပုံ (Social Map)	၁၄ ၁၅ ၂၀၁၉	ကျေးရွာရွာ ရုပ်ပုံရုပ်ပုံ အမျိုးသား၊ အမျိုးသမီး များ	၇	၁	၈	အခြေခံ အဆောက်အအုံ၊ ပျား၊ အိမ်များ၊ လမ်းများ၊ ကျေးရွာ၊ ကျေးရွာ၊ လမ်း၊ ကျေးရွာ၊ ကျေးရွာ၊ ကျေးရွာ
၂	ရာသီခွင်မြေပြင်ပုံ (Seasonal Calendar)	၁၄ ၁၅ ၂၀၁၉	ကျေးရွာရွာ အမျိုးသား၊ အမျိုးသမီး များ	၇	၁	၈	ရာသီခွင်၊ စိုက်ပျိုးရေး၊ ကျွေးမွေးရေး၊ ရေရရှိခြင်း လမ်းပန်းဆက်သွယ်ရေး၊ မြေထဲ ရေ၊ ထွက်နှုန်း
၃	ဥစ္စာအရင်းအမြစ် အဆင့်သတ်မှတ်ခြင်း (Wealth Ranking)	၁၄ ၁၅ ၂၀၁၉	အဆင့်မြေ အလယ်အလတ် ပိုမိုပါး အမျိုးသား၊ အမျိုးသမီး များ	၇	၁	၈	ပိုမိုပိုမိုပိုမို မီးဖွားရေး၊ ရင်းနှီးမြှုပ်နှံမှုများကို သိရှိ ရရှိ လေ့လာရေး၊ မြေ
၄	ကျား မ ပင့်ကူအိမ်သုံးသစ်ခြင်း (Cob Web)	၁၄ ၁၅ ၂၀၁၉	ကျေးရွာရွာ အမျိုးသား၊ အမျိုးသမီး များ	၆	၁	၇	အမျိုးသား၊ အမျိုးသမီးတို့ တရားဝင်ပူးပေါင်းဆောင်ရွက် အဖွဲ့အစည်းတို့ကို ရရှိခြင်း ထိစိုက်မှုပေး အခြေအနေများ အလုပ်အကိုင် အဖွဲ့အစည်း
၅	အရင်းအမြစ်အသုံးချမှု စော်ထုတ်ခြင်းဇယား (Asset Mapping)	၁၄ ၁၅ ၂၀၁၉	ကျေးရွာရွာ အမျိုးသား၊ အမျိုးသမီး များ	၇	၁	၈	ကျေးရွာရွာရွာအရင်းအ မြစ်များကို စောင့်ရှောက်ကာ ပုံစံပုံစံပေး ပုံစံပေး ပုံစံပေး အခြေအနေများ
၆	အဖွဲ့အစည်းချိတ်ဆက်မှု မြေပုံ (Veen Diagram)	၁၄ ၁၅ ၂၀၁၉	ကျေးရွာရွာ များ	၇	၁	၈	ကျေးရွာရွာရွာရွာရွာရွာ များ အဖွဲ့အစည်းအဖွဲ့ ပေးပို့ပေးပို့ပေးပို့ပေးပို့ ကျေးရွာရွာရွာရွာရွာရွာ

၆။ ကျေးရွာဖွံ့ဖြိုးရေးအစီအစဉ်အတွက်အသုံးပြုခဲ့သော PRA Tools တစ်ခုချင်းစီအတွက် သုံးသပ်ချက်များ

၆.၁။ကျား၊ မ ပင့်ကူအိမ်သုံးသပ်ခြင်း

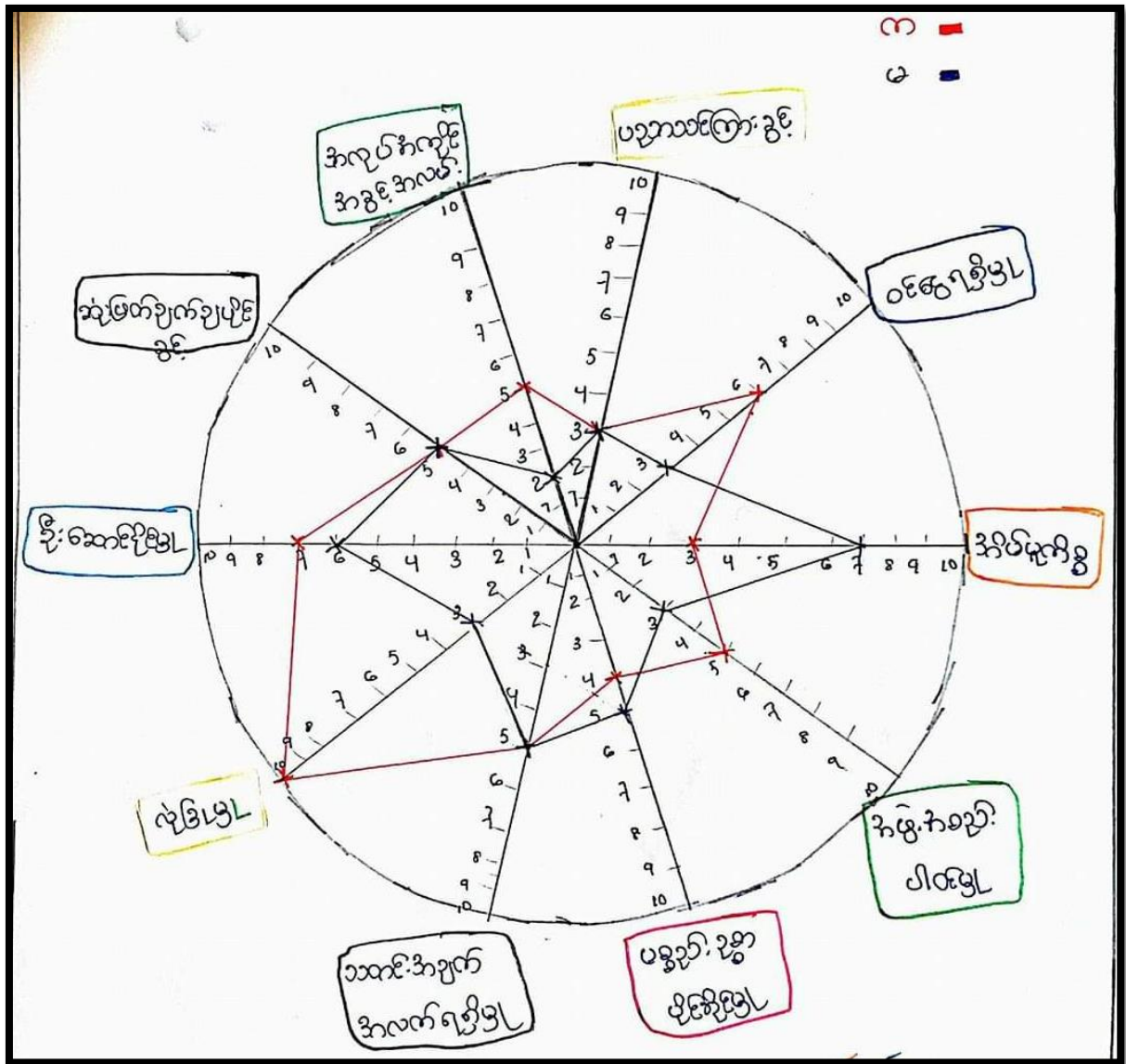



၆.၂။ကျား/မ ပင့်ကူအိမ်သုံးသပ်ချက်

၆.၂ ကျား - မ ပင့်ကူအိမ်သုံးသပ်ချက် (ချောင်းသုံး ခွ ကျေးရွာ)

ရည်ရွယ်ချက် - ချောင်းသုံးခွ ကျေးရွာတွင်ရှိသော အမျိုးသား၊ အမျိုးသမီး တို့၏ရပ်
 တည်မြို့အခြေအထားများ၊ အခွင့်အရေးတိုးတက်ရေးများ၊ ပါဝင်စားဝင်ဖြူများ၊ ဦးဆောင်မှု
 များ၊ ထိခိုက်လွယ်မြို့အခြေအနေများ၊ အလုပ်အကိုင်အခွင့်အလမ်း၊ အခြေအနေများကို ရည်ရွယ်
 ပါသည်။

ထိုရည်ရွယ်ချက်များကို ဦးတည်ပြီး အမျိုးသား၊ အမျိုးသမီး အဖွဲ့ခွဲ၍
 ကျား - မ ပင့်ကူအိမ်ကို သုံးသပ်ပါသည်။ အလုပ်အကိုင်အခွင့်အလမ်း သုံးသပ်ရာတွင်
 အမျိုးသားများမှာ အမျိုးသမီးများထက်သာလွန်ရပါသည်။ ပညာသင်ကြားခွင့်တွင်
 အမျိုးသား၊ အမျိုးသမီးတိုးတက်မှု ဖြစ်ပါသည်။ ဝင်ရောက်ရရှိမှုတွင် အမျိုးသားများ
 သည် အမျိုးသမီးများထက်သာလွန်ရပါသည်။ သာလွန်ခြင်း အကြောင်းမှာလည်း
 အမျိုးသမီးများသည် ဝင်ရောက်ရရှိသော အိမ်မှုကိစ္စများကို လုပ်ကိုင်ရုံသာမက
 ဖြစ်ပါသည်။ အဖွဲ့အစည်းပါဝင်မှုတွင်လည်း အမျိုးသားများသာလွန်ရပါသည်။
 ပစ္စည်းပစ္စာပိုင်းဆိုင်ရာ၊ လုံခြုံမှု၊ ဦးဆောင်မှုတွင် အမျိုးသမီးများထက်အ
 မျိုးသားများသာလွန်ရပါသည်။ အကြောင်းမှာ ရွေးစုံ၊ အပူအသွေး၊ ကြောင့်လည်း
 ဖြစ်တတ်ပါသည်။ သတင်းအချက်အလက်ရရှိမှု၊ ဆုံးဖြတ်ချက်ချမှုတွင် အမျိုး
 သား၊ အမျိုးသမီးတိုးတက်မှု ဆုံးဖြတ်ရရှိကြပါသည်။ အကြောင်းမှာ တစ်ဦး၌
 တစ်ဦး လက်ကွဲစားယူကာ သတင်းပြုဝေခြင်း ကြောင့်ဖြစ်သည်ဟု သုံးသပ်
 ရပါသည်။

၆.၆။ ဥစ္စာရေကြွယ်ဝမှု အဆင့်သတ်မှတ်ခြင်းသုံးသပ်ချက်

၆.၆ ဥစ္စာရေ ကြွယ်ဝမှု အဆင့်သတ်မှတ်ခြင်း သုံးသပ်ချက် (ဆောင်းချုံးခွဲ) ရည်ရွယ်ချက် - ဥစ္စာရေကြွယ်ဝမှု အဆင့်သတ်မှတ်ခြင်း (အဆင့်မြှင့်တင်မှု) ရည်ရွယ်ချက်မှာ ကျေးရွာအတွင်း ထိခိုက်လွယ်သော အုပ်စုများကို သိရှိစေရန်၊ ဥစ္စာရေ ပိုင်ဆိုင်မှုပိုမို စီးပွားရေး အရင်းအမြစ်များကို ဖော်ထုတ်သိရှိ စေရန်နှင့် စားချေမှု၊ အိမ်ထောင်ရေး၊ အိမ်ထောင်ရေးအဖွဲ့အစည်းများကို ဖော်ထုတ်သိရှိစေရန် ရည်ရွယ်ပါသည်။

ချောင်းဆုံခွဲ ကျေးရွာတွင် အဆင့်အတန်း အုပ်စု၊ နှစ်ပါး အုပ်စု၊ အုပ်စုအုပ်စု အုပ်စု ပါ ဖျိုး ခိုပါသည်။ ကျေးရွာအတွင်းတွင် အဆင့်အတန်း အုပ်စု (၁)၊ အုပ်စုအုပ်စု၊ ပိုင်ဆိုင်မှုပိုမိုများလှမ်း နား ပါ ကောင်း လှမ်း ယာဇီ၊ ဆိုင်ကယ် ယာဇီ၊ ဖျိုး ပါ လုံး၊ ကိုင်း ပု-၅၁ ဧက၊ ချေး ဆိုင်၊ TV၊ ၂၀ ခက်များ ပိုင်ဆိုင်ကြပြီး သွပ်ထိုး ထရပ်ကယ်၊ ပျဉ်ခင်း အိမ်များ ပိုင်ဆိုင်ကြပါသည်။ အဆင့်မြှင့်တင်မှု အဖွဲ့အစည်းများ ဆိုက်ဖျိုး၊ မြေအား ဖြည့်ထည့်မှု၊ ကျေးရွာအတွင်း ကျေးရွာအတွင်း ဖွဲ့ခြင်း၊ ကြောင့် အဆင့်မြှင့်တင်မှု အဖွဲ့အစည်းပါသည်။

နှစ်ပါး အိမ်ထောင်စု (၄၂) ခု ဖြစ်ပြီး ပိုင်ဆိုင်မှုပိုမိုများ မှာ ဖျိုး၊ သာဓိဋ္ဌိ၊ သက်ကယ်ထိုး၊ ထရပ်ကယ်၊ ဝါးခင်း အိမ်များဖြင့် ရေထိုင်ကြပြီး ဆိုက်ဖျိုး၊ မြေဖွဲ့ ဆောင်ရွက်ပြီး လက်လုပ်လက်စား အလုပ်ဖြင့် ကြွေး အလုပ်ကို လုပ်ကိုင်ကြပြီး ရပါသည်။ အလုပ်အကိုင် အဖွဲ့အစည်းများ ဖွဲ့စည်းခြင်းဖြင့် နှစ်ပါး သူများဖြား ရေကြိုင်ဖြစ် ပါသည်ဟု သုံးသပ်တွေ့ရှိ ရပါသည်။

၆.၇။ အဖွဲ့အစည်းချိတ်ဆက်မှုပြမြေပုံ

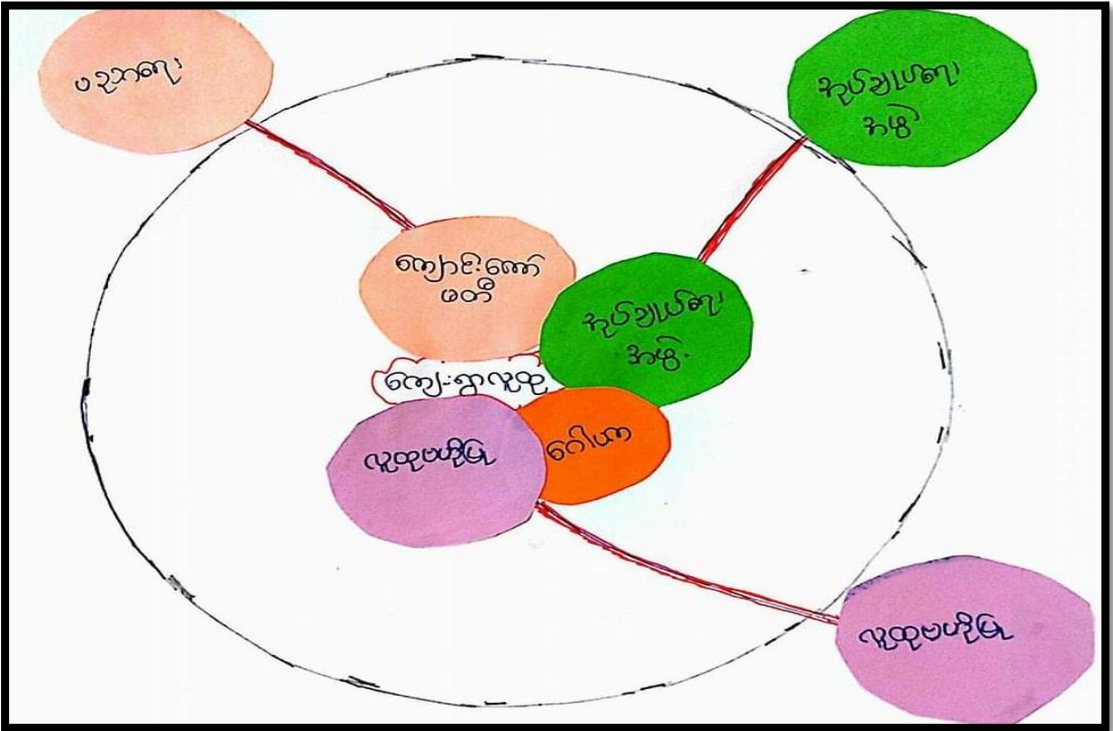

၆.၉။ ရာသီခွင်ပြ ပြက္ခဒိန်

၆.၉ ရာသီ ခွင်ပြ ပြက္ခဒိန် (ဘွား၊ ဘဲ၊ ခွ၊ ကျေး၊ ရွာ)

အကြောင်းအရာ	တိုင်း	တစ်	နှစ်	ဝါဆို	ဝါခေါင်	ဆန်း	မိုး	တိုင်း	တိုင်း	တိုင်း	တိုင်း	တိုင်း
ရာသီဥတု												
ခိုက်ပျိုးကျ	-	-	၃ ပတ်	၃ ပတ်	၁ ပတ်	၅ ပတ်	၅ ပတ်	၅ ပတ်	-	၅ ပတ်	-	-
မွေးမြူရေး	၅	၅	၅	၅	၅	၅	၅	၅	၅	၅	၅	၅
ကျေခံမှု	၂	၂	၂	၂	၂	၂	၂	၂	၂	၂	၂	၂
လမ်းပိုက်ဆံ	၂	၂	၂	၂	၂	၂	၂	၂	၂	၂	၂	၂
ဝင်ငွေ၊ ထွက်ငွေ	၂/၂	၂/၂	၂/၂	၂/၂	၂/၂	၂/၂	၂/၂	၂/၂	၂/၂	၂/၂	၂/၂	၂/၂
ရာသီပွဲတော်	သီတင်း	-	-	ဝါဆို	-	-	တိုင်း	တိုင်း	-	-	-	-

- ရည်ညွှန်းချက်
- ဓမ္မ
 - ဓမ္မ၊ ချိုင့်ရွာ
 - ဓမ္မ၊ ပုဂံကျ
 - ချိုင့်ရွာ
 - ကျေး
 - ကျေးအိုင်အကင်း
 - ကျေး
 - ဝင်ငွေ၊ ထွက်ငွေ
 - အိုင်အကင်း

၆.၁၁ လူမှုရေးနှင့်ကျေးရွာအရင်းအမြစ်ပြင်ဆင်မှု

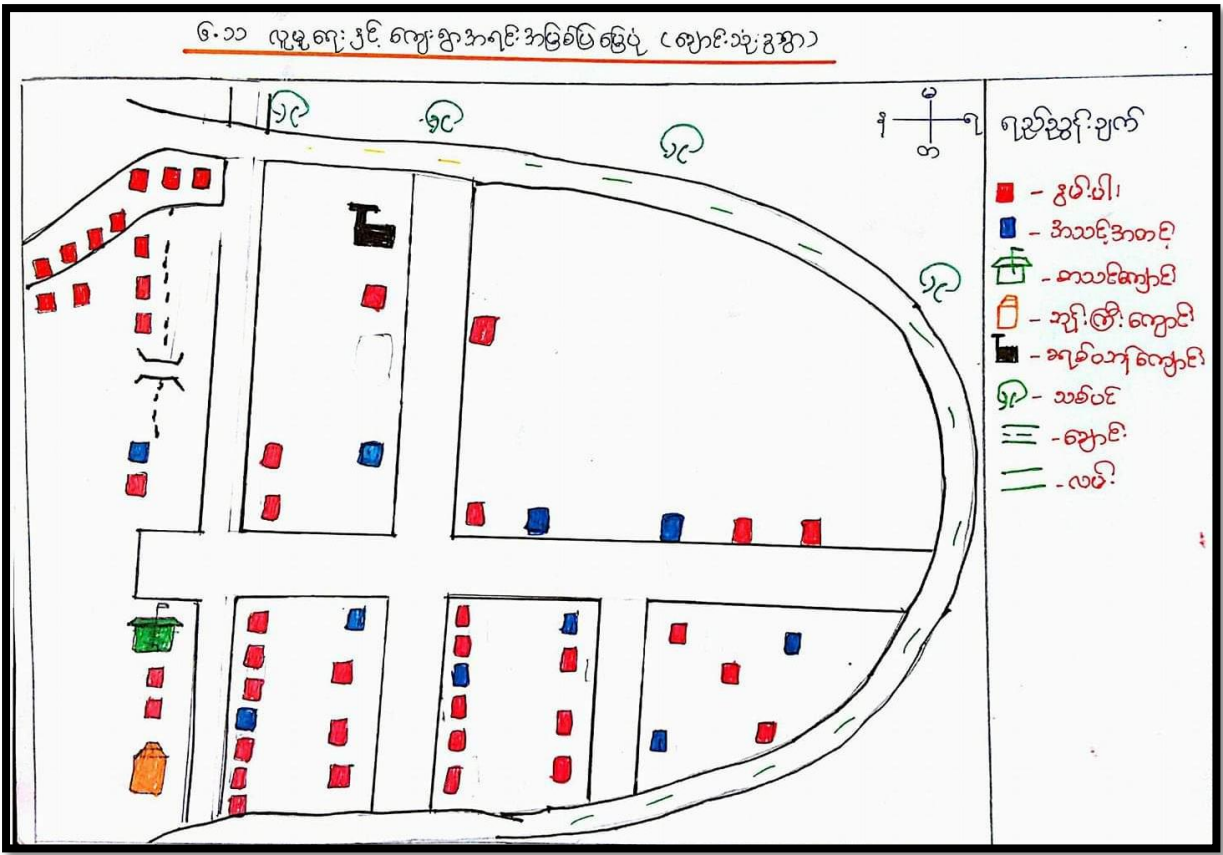

၇။ ကော်မတီဝင်များရွေးချယ်ခြင်းနှင့် ကျေးရွာဖွံ့ဖြိုးရေးအစီအစဉ် ဆောင်ရွက်မှုမှတ်တမ်းခါတ်ပုံများ

၇.၁။ ကျေးရွာအစည်းအဝေးနှင့် PRA Tools များအသုံးပြု၍ အချက်အလက်ကောက်ခံခြင်း





၇.၂။ကျေးရွာ၏ စီမံကိန်းအထောက်အကူပြု ကျေးရွာကော်မတီဝင်များစာရင်း

စီမံကိန်းအထောက်အကူပြု ကော်မတီဝင်များ					
ကျောက်ဖူး ကျေးရွာအုပ်စု၊ ချောင်းဘုံးခွဲ ကျေးရွာ၊					
စဉ်	ကော်မတီ	ရာထူး	အမည်	နေရပ်	ဖုန်းနံပါတ်
၁	ကျေးရွာစီထောက်ကော်မတီ	ဥက္ကဋ္ဌ	ဦးဝင်းမောင်	ချောင်းဘုံးခွဲ	၀၉-၄၅၇၂၄၃၁၀၀၂
		ဥက္ကဋ္ဌ	ဒေါ်ကေသီမြင့်	"	
၂	ငွေစာရင်းကိုင်	ကျေးရွာငွေစာရင်းကိုင်	မိုင်းခလျာ	"	၀၉-၄၅၁၄၃၁၀၀၂
၃	စေတနာ့ဝန်ထမ်း	ကျေးရွာစေတနာ့ဝန်ထမ်း	ဦးဇော်စိုး	"	၀၉-၄၀၇၅၄၅၂၃၆
		ကျေးရွာစေတနာ့ဝန်ထမ်း	ဒေါ်လှမာအိ	"	-
		ကျေးရွာစေတနာ့ဝန်ထမ်း			
		ကျေးရွာစေတနာ့ဝန်ထမ်း			
		ကျေးရွာစေတနာ့ဝန်ထမ်း			
		ကျေးရွာစေတနာ့ဝန်ထမ်း			
၄	ထုတ်လုပ်ရေးဆက်ကော်မတီ	ဥက္ကဋ္ဌ	ဦးခင်ဝင်း	ချောင်းဘုံးခွဲ	၀၉-၈၉၈၀၅၁၀၈၈
		မှတ်တမ်းထိန်း	ဒေါ်မေမြင့်အုလ	"	-
		အဖွဲ့ဝင်	ဆလှိုင်အယ်လီဆာ	"	-
၅	စောင့်ကြည့်ကြီးကြပ်ရေးဆက်ကော်မတီ	ဥက္ကဋ္ဌ	ဦးဝင်းကို / မ	"	-
		အဖွဲ့ဝင်	ဒေါ်မေပွင့်အုလ	"	၀၉-၄၂၄၁၆၅၂၃၃
		အဖွဲ့ဝင်		"	
၆	ဝေဖန်အကြံပြုတိုင်ကြားချက်ဖြေရှင်းရေးအဖွဲ့	ကျေးရွာကိုယ်စားလှယ်	ဦးမြင့် / မ	"	၀၉-၈၈၄၃၀၃၂၅၄
		ကျေးရွာကိုယ်စားလှယ်	ဒေါ်သင်းသင်းမာ / မ	"	၀၉ - -
၇	လည်ပတ်ထိန်းသိမ်းရေးဆက်ကော်မတီ	ဥက္ကဋ္ဌ	ဦးမြင့်မွှေး / မ	"	၀၉-၂၆၆၄၂၀၇၀
		အဖွဲ့ဝင်	ဒေါ်ဥဒိုမ / မ	"	-
		အဖွဲ့ဝင်		"	



၈။ ကျေးရွာအခြေခံအချက်အလက်(ပုံစံ-၁)

၈.၁ ။တတိယနှစ်စက်ဝန်း ကျေးရွာအခြေခံအချက်အလက်ပုံစံ(၁)

M&E/MIS (3rd Cycle)

ပုံစံ - ၈ - ၁ ကျေးရွာအခြေခံအချက်အလက်များ(Form PC 1)

လမ်းညွှန်ချက်၊ ကျေးရွာတစ်ရွာသို့ ပထမဆုံးမိတ်ဆက်ရေး သွားရောက်သောအခါ လူထုစည်းရုံးရေးမှူးသည် ကျေးရွာ ဝေါင်းစောင်းများအား ကျေးရွာအချက်အလက်များကို မေတ္တာရပ်ခံ၍ တောင်းခံရသည်။ ဤအချက်အလက်များကို စီမံကိန်း မိတ်ဆက်အစည်းဝေးမတိုင်မီတောင်းခံရသည်။ စီမံကိန်းမိတ်ဆက်အစည်းဝေးတွင် လူထုစည်းရုံးရေးမှူးသည် ဤအချက်အလက် များအား စစ်ဆေးပြီး မှန်ကန်အောင်ပြုလုပ်ရသည်။ ပြီးနောက်တွင် လူထုစည်းရုံးရေးမှူးမှ သတင်းအချက်အလက်ထံသို့ Tablets မှ တစ်ဆင့် ပြည့်သွင်းရသည်။

ကျေးရွာဝေါင်းစောင်း အမည် ဒိုးရွှေရွှေရွှေ	ကျေးရွာဝေါင်းစောင်း၏ ပုန်းနံပါတ် ၀၇ 448856148	လူထုစည်းရုံးရေးမှူး၏ အမည် တင်စောစောစော
ပြည်နယ်/တိုင်းဒေသကြီး -ပဲခူးတိုင်း	မြို့နယ် -ပန်းတောင်းမြို့နယ်	ကျေးရွာအုပ်စု ကျောက်ဖူး
		ကျေးရွာ ရွာင်းသုံးခွ

က၊ လူဦးရေ

လူမျိုးစု	အိမ်ထောင်စုအရေအတွက်	ကိုးကွယ်သည့်ဘာသာ	အိမ်ထောင်စုအရေအတွက်
လူမျိုးစု (၁) ---မူဆလင်---	၅၂ ၄၈	ဘာသာ (၁) ---ဗုဒ္ဓ---	၅၂ ၅၂
လူမျိုးစု (၂) ---ချင်း---	၄	ဘာသာ (၂) -----	
လူမျိုးစု (၃) -----		ဘာသာ (၃) -----	
လူမျိုးစုစရာ -----		ဘာသာစရာ -----	
အခြား	အရေအတွက်		
မသန်စွမ်းသူများ	-		
သက်ကြီးရွယ်အိုများ (၆၅ နှစ် နှင့် အထက်)	၁၁		
စစ်ဘေးရှောင်	-		

	အမျိုးသမီး (အရေအတွက်)	အမျိုးသား (အရေအတွက်)
လူဦးရေ	၈၂	၉၆
လူမျိုးစု (၁) ---မူဆလင်---	၇၀	၈၁
လူမျိုးစု (၂) ---ချင်း---	၁၂	၁၅
လူမျိုးစု (၃) -----		
အခြား		
အိမ်ထောင်ဦးစီး	၅၀	၂၂



M&E/MIS (3rd Cycle)

(ခ) အခြေခံအဆောက်အအုံ အသုံးအဆောင်များ

စာသင်ကျောင်း	အမှတ် ဖြစ်ပါ	ကျန်းမာရေး	အမှတ် ဖြစ်ပါ	ဘာသာရေး အဆောက် အအုံများ	အမှတ် ဖြစ်ပါ
အထက်တန်းကျောင်း	<input type="checkbox"/>	ဆေးရုံ	<input type="checkbox"/>	ဓေတီ	<input type="checkbox"/>
အလယ်တန်းကျောင်း	<input type="checkbox"/>	ကျန်းမာရေးဌာန	<input type="checkbox"/>	ဘုန်းကြီးကျောင်း	<input checked="" type="checkbox"/>
မူလတန်းကျောင်း	<input checked="" type="checkbox"/>	ကျန်းမာရေးဌာနခွဲ	<input type="checkbox"/>	ဟိန္ဒူဘုရားကျောင်း	<input type="checkbox"/>
မူကြီးကျောင်း	<input type="checkbox"/>	ဆေးပေးခန်း	<input type="checkbox"/>	ရေစိမ့်ယာန်ကျောင်း	<input type="checkbox"/>
အခြား	<input type="checkbox"/>	အခြား	<input type="checkbox"/>	ဗလီ	<input type="checkbox"/>
				အခြား	<input type="checkbox"/>
မှတ်ချက်		မှတ်ချက်		မှတ်ချက်	

(ဂ) ကျွမ်းကျင်သူများမှတ်တမ်း (ကျေးရွာတွင်နေထိုင်သော သို့မဟုတ် တခြားရွာမှ လာရောက်သော ကျွမ်းကျင်သူများ)

	(၁) စာသင်ကျောင်း		(၂) ကျန်းမာရေး			(၃) လက်မှုပညာရှင်		
	ရွာတွင်နေ ထိုင်သူ	အခြားရွာမှ လာသူ		ရွာတွင်နေ ထိုင်သူ	အခြား ရွာမှ လာသူ		ရွာတွင် နေ ထိုင်သူ	အခြားရွာ မှ လာသူ
မူလတန်းပြဆရာ/မ	<input checked="" type="checkbox"/>	<input checked="" type="checkbox"/>	ဆရာဝန်	<input type="checkbox"/>	<input type="checkbox"/>	လက်သမား	<input type="checkbox"/>	<input type="checkbox"/>
အထက်တန်း ပြဆရာ/မ	<input type="checkbox"/>	<input type="checkbox"/>	လက်ထောက် ကျန်းမာရေးမှူး	<input type="checkbox"/>	<input type="checkbox"/>	ပန်းရံ	<input type="checkbox"/>	<input type="checkbox"/>
အလယ်တန်း ပြဆရာ/မ	<input type="checkbox"/>	<input type="checkbox"/>	အဖွဲ့သမား/ကျန်းမာရေး ဆရာမ	<input type="checkbox"/>	<input type="checkbox"/>	လှုပ်စစ်ကျွမ်း ကျင်သမား	<input type="checkbox"/>	<input type="checkbox"/>
မူကြီးဆရာ/မ	<input type="checkbox"/>	<input type="checkbox"/>	သားဖွားဆရာမ	<input type="checkbox"/>	<input type="checkbox"/>	ရေပိုက်သူ/သံသု	<input type="checkbox"/>	<input type="checkbox"/>
အခြား	<input type="checkbox"/>	<input type="checkbox"/>	ပြင်ဆင်သူ/ကျန်းမာ ရေးလုပ်သား	<input type="checkbox"/>	<input type="checkbox"/>	စက်ပြင်ဆရာ	<input type="checkbox"/>	<input type="checkbox"/>
မှတ်ချက်				မှတ်ချက်				

(ဃ) ကျေးရွာသို့ ရောက်ရှိနိုင်သည့် လမ်းအခြေအနေ / ကျေးရွာတစ်ရွာသည် ၎င်း၏ ကျေးရွာအုပ်စုနှင့် ဆက်သွယ်ထားသော လမ်းအခြေအနေ (အောက်ပါတို့ကို ဝိုင်းပါ)

- ကျောက်ကြမ်းလမ်း ကတ္တရာငယ် ကွန်ကရစ်လမ်း မော်တော်ဆိုင်ကယ်လမ်း
- ကျောက်စင်းလမ်း မြေသားငယ် လူသွားလမ်း အခြား _____

(င) ကျေးရွာဖွံ့ဖြိုးမှုစီမံချက်

- (၁) လူထုဝဟိုပြုစီမံကိန်းမတင်မီ ဤ ကျေးရွာတွင် ကျေးရွာဖွံ့ဖြိုးမှု စီမံချက်ရှိခဲ့ပါသလား? ရှိပါသည် (မရှိပါ) မသိပါ
- (၂) ရှိခဲ့ပါလျှင် ဤစီမံချက်ကို မည်သည့် ဝန်ရံတွင် ပြင်ဆင်ခဲ့ပါသနည်း? နှစ်-----/မသိပါ
- (၃) ဤစီမံချက်ကို ဖြည့်နယ်မှုအတည်ပြုခဲ့ပါသလား? ပြုခဲ့ပါသည်/မပြုခဲ့ပါ /မသိပါ



M&E/MIS (3rd Cycle)

(စ) ဝန်ဆောင်မှုအစားအသုံး

- (၁) ဤကျေးရွာ၏ဝတ်မှု၊ ၎င်းကျေးရွာအုပ်စု၏ဝတ်မှုအထိ ဝန်ဆောင်မှုပံ့ပိုးမှုကွာခြားမှုများရှိသလား? နိုင် 10/မသိပါ
- (၂) ဤကျေးရွာမှ ၎င်းကျေးရွာအုပ်စုဝတ်မှုအထိ သွားလာရာတွင်ကြာမြင့်သည့်အချိန်။

ခြောက်သွေ့ရာသီတွင်ကြာချိန် ၀၀:၄၅ ----- ထော်လာဂျီ/မော်တော်ဆိုင်ကယ်/ခြေလျင်/လာ/မော်တော်ဘုတ်/အခြား -----

မိုးရာသီတွင်ကြာချိန် ၀၀:၄၅ ----- ထော်လာဂျီ/မော်တော်ဆိုင်ကယ်/ခြေလျင်/လာ/မော်တော်ဘုတ်/အခြား -----

(ဆ) ပတ်ဝန်းကျင်ဆိုင်ရာ သဘာဝဘေးအန္တရာယ်

ဤကျေးရွာတွင် ရေကြီးခြင်းကဲ့သို့ သဘာဝဘေးအန္တရာယ်ကျပျက်စီးခြင်း ရှိပါသလား။
 မရှိပါ ရှိသည် ရှိလျှင်ဖော်ပြပါ -----

(ဇ) ကျေးရွာတွင် ခွဲစည်းထားသော အဖွဲ့အစည်းများ

လူထုဝတ်မှုပြုစီမံကိန်းမတိုင်မီ ဤကျေးရွာတွင် ကျေးရွာဖွံ့ဖြိုးရေးအတွက် အစိုးရ (သို့) ရွာသားများကိုယ်တိုင် (သို့) စီမံကိန်းတစ်ခုခု ခွဲစည်းထားသည့် အဖွဲ့အစည်းများရှိပါသလား။

- (၁) -----
- (၂) -----
- (၃) -----
- (၄) -----

(ဈ) အထွေထွေအုပ်ချုပ်ရေး ဦးစီးဌာန (GAL) မှ မှတ်တမ်းတင်ထားခြင်း

ဤကျေးရွာသည် အထွေထွေအုပ်ချုပ်ရေး ဦးစီးဌာန (GAD) မှ မှတ်တမ်းတင်ထားမှု ရှိပါသလား။
 မရှိပါ ရှိသည်

ကျေးရွာခေါင်းဆောင် အမည် ဦးကျော်ကျော်
 လက်မှတ် Kya* ဇန.ရ ၇.၇.၁၈

လူထုစည်းရုံးရေးမှူး အမည် ဝေဇ်ဝေဇ်ဝေဇ်
 လက်မှတ် [Signature] ဇန.ရ ၇.၇.၁၈



၈.၂။ စတုတ္ထနှစ်စက်ဝန်း ကျေးရွာအခြေခံအချက်အလက်ပုံစံ(၁)

Padaung CDD M&E/ MIS 4th Cycle

ပုံစံ - ၈ - ၁ ကျေးရွာအခြေခံအချက်အလက်များ (Form - PC 1)

လမ်းညွှန်ချက်၊ ကျေးရွာတစ်ရွာသို့ ပထမဆုံးပိတ်ဆက်ခရီး သွားရောက်သောအခါ လူထုစည်းရုံးရေးမှူးသည် ကျေးရွာ ခေါင်းဆောင်များအား ကျေးရွာအချက်အလက်များကို ဖေတ္တာရပ်ခံ၍ တောင်းခံရသည်။ ဤအချက်အလက်များကို စီမံကိန်း ပိတ်ဆက်အစည်းဝေးပတ်ပတ်တော်တောင်းခံရမည်။ စီမံကိန်းပိတ်ဆက်အစည်းဝေးတွင် လူထုစည်းရုံးရေးမှူးသည် ဤအချက်အလက် များအား စစ်ဆေးပြီး မှန်ကန်အောင်ပြုလုပ်ရမည်။ ပြီးနောက်တွင် လူထုစည်းရုံးရေးမှူးမှ သတင်းအချက်အလက်ထံသို့ Tablets မှ တစ်ဆင့် ပြည့်သွင်းရမည်။

ကျေးရွာခေါင်းဆောင် အမည် ဦး ကျော်ကျော်	ကျေးရွာခေါင်းဆောင်၏ ဖုန်းနံပါတ် ၀၉ -၄၄ ၈ ၈၅၆ ၁၄ ၈	လူထုစည်းရုံးရေးမှူး၏ အမည် ဒေါ်ထက်ထက်စေ
ပြည်နယ်တိုင်းဒေသကြီး -ပဲခူးတိုင်း	မြို့နယ် -ပန်းတောင်းမြို့နယ်	ကျေးရွာအုပ်စု ကျောက်ပွဲ
		ကျေးရွာ ရွာစင်.သံဃာ

က၊ လူဦးရေ

လူမျိုးစု	အိမ်ထောင်စုအရေအတွက်	ကိုးကွယ်သည့်ဘာသာ	အိမ်ထောင်စုအရေအတွက်
လူမျိုးစု (၁) -ဗမာ-----	၄၈	ဘာသာ (၁) -ဗုဒ္ဓ-----	၄၈
လူမျိုးစု (၂) -ချင်း-----	၄	ဘာသာ (၂) -----	၄
လူမျိုးစု (၃) -----		ဘာသာ (၃) -----	
လူမျိုးစုရော -----		ဘာသာရော -----	
အခြား			
	အရေအတွက်		
မသန်စွမ်းသူများ	၀		
သက်ကြီးရွယ်အိုများ (၆၅ နှစ် နှင့် အထက်)	၁၁		
စစ်ဘေးရှောင်	၀		

လူဦးရေ	အမျိုးသား (အရေအတွက်)	အမျိုးသမီး (အရေအတွက်)	စုစုပေါင်း (အရေအတွက်)
လူမျိုးစု (၁) -ဗမာ-----	၇၃	၈၆	၁၅၉
လူမျိုးစု (၂) -ချင်း-----	၁၃	၁၆	၂၉
လူမျိုးစု (၃) -----			
အခြား			
အိမ်ထောင်စုဦးစီး	၅၀	၂	၅၂



Padaung CDD

M&E/ MIS

4th Cycle

(ခ) အခြေခံ အဆောက်အအုံ အသုံးအဆောင်များ

စာသင်ကျောင်း	အမှတ် ခြံပေါ	ကျန်းမာရေး	အမှတ် ခြံပေါ	ဘာသာရေး အဆောက် အအုံများ	အမှတ် ခြံပေါ
အထက်တန်းကျောင်း	<input type="checkbox"/>	ဆေးရုံ	<input type="checkbox"/>	စေတီ	<input type="checkbox"/>
အလယ်တန်းကျောင်း	<input type="checkbox"/>	ကျန်းမာရေးဌာန	<input type="checkbox"/>	ဘုန်းကြီးကျောင်း	<input checked="" type="checkbox"/>
မူလတန်းကျောင်း	<input checked="" type="checkbox"/>	ကျန်းမာရေးဌာနခွဲ	<input type="checkbox"/>	ဟိန္ဒူဘုရားကျောင်း	<input type="checkbox"/>
မူကြိုကျောင်း	<input type="checkbox"/>	ဆေးပေးခန်း	<input type="checkbox"/>	ခရစ်ယာန်ကျောင်း	<input type="checkbox"/>
အခြား	<input type="checkbox"/>	အခြား	<input type="checkbox"/>	ဗလီ	<input type="checkbox"/>
				အခြား	<input type="checkbox"/>
မှတ်ချက်		မှတ်ချက်		မှတ်ချက်	

(ဂ) ကျွမ်းကျင်သူများမှတ်တမ်း

(ကျေးရွာတွင်နေထိုင်သော သို့မဟုတ် တခြားရွာမှ လာရောက်သော ကျွမ်းကျင်သူများ)

(ခ) စာသင်ကျောင်း			(၂) ကျန်းမာရေး			(၃) လက်မှုပညာရှင်		
	ရွာတွင်နေ ထိုင်သူ	အခြားရွာမှ လာသူ		ရွာတွင်နေ ထိုင်သူ	အခြား ရွာမှ လာသူ		ရွာတွင် နေ ထိုင်သူ	အခြားရွာ မှ လာသူ
မူလတန်းပြဆရာ/မ	<input checked="" type="checkbox"/>	<input checked="" type="checkbox"/>	ဆရာဝန်	<input type="checkbox"/>	<input type="checkbox"/>	လက်သမား	<input type="checkbox"/>	<input type="checkbox"/>
အထက်တန်း ပြဆရာ/မ	<input type="checkbox"/>	<input type="checkbox"/>	လက်ထောက် ကျန်းမာရေးမှူး	<input type="checkbox"/>	<input type="checkbox"/>	ပန်းရံ	<input type="checkbox"/>	<input type="checkbox"/>
အလယ်တန်း ပြဆရာ/မ	<input type="checkbox"/>	<input type="checkbox"/>	အမျိုးသမီးကျန်းမာရေး ဆရာမ	<input type="checkbox"/>	<input type="checkbox"/>	လှုပ်စစ်ကျွမ်း ကျင်မီးသမား	<input type="checkbox"/>	<input type="checkbox"/>
မူကြိုဆရာ/မ	<input type="checkbox"/>	<input type="checkbox"/>	သားဖွားဆရာမ	<input type="checkbox"/>	<input type="checkbox"/>	ရေပိုက်သူ	<input type="checkbox"/>	<input type="checkbox"/>
အခြား	<input type="checkbox"/>	<input type="checkbox"/>	ပြည်သူ့ကျန်းမာ ရေးလုပ်သား	<input type="checkbox"/>	<input type="checkbox"/>	စက်ပြင်ဆရာ	<input type="checkbox"/>	<input type="checkbox"/>
မှတ်ချက်			မှတ်ချက်			မှတ်ချက်		

(ဃ) ကျေးရွာသို့ ရောက်ရှိနိုင်သည့် လမ်းအခြေအနေ / ကျေးရွာတစ်ရွာသည် ၎င်း၏ ကျေးရွာအုပ်စုနှင့် ဆက်သွယ်ထားသော လမ်းအခြေအနေ (အောက်ပါတို့ကိုစိုင်းပါ)

ကျောက်ကြမ်းလမ်း: ကတ္တရာလမ်း ကွန်ကရစ်လမ်း: _____
 ကျောက်ခင်းလမ်း: မြေသားလမ်း လူသွားလမ်း: _____
 မော်တော်ဆိုင်ကယ်လမ်း: _____
 အခြား: _____

(င) ကျေးရွာဖွံ့ဖြိုးမှုစီမံချက်

(၁) လူထုပတ်ဝန်းကျင်ထိခိုက်မှုမရှိစေရန် ဤကျေးရွာတွင်ကျေးရွာဖွံ့ဖြိုးမှု စီမံချက်ရှိခဲ့ပါသလား? ရှိပါသည်/ မရှိပါ/ မသိပါ

(၂) ရှိခဲ့ပါလျှင် ဤစီမံချက်ကို မည်သည့် ခုနှစ်တွင်ပြင်ဆင်ခဲ့ပါသနည်း? နှစ်-----/မသိပါ

(၃) ဤစီမံချက်ကို ဖြည့်နယ်မှုအတည်ပြုခဲ့ပါသလား? ပြုခဲ့ပါသည်/ မပြုခဲ့ပါ / မသိပါ



Padaung CDD

M&E/ MIS

4th Cycle

(စ) ခရီးအကွာအဝေး

(၁) ဤကျေးရွာ၏ပဟိုမှ ၎င်းကျေးရွာအုပ်စု၏ပဟိုအထိ ခရီးမိုင်မည်မျှကွာဝေးသနည်း? မိုင် ၂.၀ / မသိပါ

(၂) ဤကျေးရွာမှ ၎င်းကျေးရွာအုပ်စု၏ပဟိုအထိ သွားလာရာတွင်ကြာမြင့်သည့်အချိန်။

ခြောက်သွေ့ရာသီတွင်ကြာချိန် ၀၁:၄၅:၀၀ ထော်လာဂျီ/မော်တော်ဆိုင်ကယ်/ခြေလျင်/လား/မော်တော်ဘုတ်/အခြား -----

မိုးရာသီတွင်ကြာချိန် ၁:၀၀:၀၀ ထော်လာဂျီ/မော်တော်ဆိုင်ကယ်/ခြေလျင်/လား/မော်တော်ဘုတ်/အခြား -----

(ဆ) ပတ်ဝန်းကျင်ဆိုင်ရာ သဘာဝဘေးအန္တရာယ်

ဤကျေးရွာတွင် ရေကြီးခြင်းကဲ့သို့ သဘာဝဘေးအန္တရာယ်ကျရောက်ဖူးခြင်း ရှိပါသလား။
 မရှိပါ ရှိပါသည် ရှိလျှင်ဖော်ပြပါ -----

(ဇ) ကျေးရွာတွင် ဖွဲ့စည်းထားသော အဖွဲ့အစည်းများ

လူထုပဟိုပြုစီမံကိန်းမတိုင်မီ ဤကျေးရွာတွင် ကျေးရွာဖွံ့ဖြိုးရေးအတွက် အစိုးရ (သို့) ရွာသားများကိုယ်တိုင်(သို့) စီမံကိန်းတစ်ခုခုမှ ဖွဲ့စည်းထားသည့် အဖွဲ့အစည်းများရှိပါသလား။

- (၁) -----
- (၂) -----
- (၃) -----
- (၄) -----

(ဈ) အထွေထွေအုပ်ချုပ်ရေး ဦးစီးဌာန (GAD) မှ မှတ်တမ်းတင်ထားခြင်း

ဤကျေးရွာသည် အထွေထွေအုပ်ချုပ်ရေး ဦးစီးဌာန (GAD) မှ မှတ်တမ်းတင်ထားမှု ရှိပါသလား။

မရှိပါ ရှိပါသည်

ကျေးရွာခေါင်းဆောင်

အမည် ဦးကျော်ကျော်

လက်မှတ် နေ့စွဲ ၁၄.၁၁.၂၀၁၉

လူထုစည်းရုံးရေးမှူး

အမည် ဒေါ်ထက်ထက်စေ

လက်မှတ်



၉။ စီမံချက်စက်ဝန်းအချိန်ဇယား (ပုံစံ - ၂)

၉.၁။ တတိယနှစ်စက်ဝန်း စီမံချက်စက်ဝန်းအချိန်ဇယား(၂)

M&E/MIS (3rd Cycle)

ပုံစံ - ၈ - ၂ - စီမံကိန်းစက်ဝန်းအချိန်ဇယား (PC 2)

လမ်းညွှန်ချက်၊ သက်ဆိုင်ရာလူထုစည်းရုံးရေးမှူး/လက်ထောက်နည်းပညာမှူးများမှ စီမံကိန်းစက်ဝန်းအဆင့်တစ်ခုစီပြီးစီးတိုင်း ကျေးရွာနှင့် ကျေးရွာအုပ်စုအတွက် ညှိနှိုင်းပေးခြင်း						
စည်းရုံးရေးမှူး/ဝန်ထမ်း အမည် <u>မိမိအောင်အောင်</u>						
စီမံကိန်းအမျိုးအမည်			စက်ဝန်းအားအမှတ်ဖြစ်ပါ <input type="checkbox"/> စက်ဝန်း(၁) <input type="checkbox"/> စက်ဝန်း(၂) <input checked="" type="checkbox"/> စက်ဝန်း(၃)			
ပြည်နယ်/တိုင်း - ပဲခူးတိုင်းဒေသကြီး			စက်ဝန်း (၄)			
ပြည်နယ်/တိုင်း - ပဲခူးတိုင်းဒေသကြီး		ပြည်နယ် - မှူးတောင်းမြို့နယ်	ကျေးရွာအုပ်စု - <u>ကျောက်လှိုင်</u>		ကျေးရွာ - <u>ကျောက်လှိုင်</u>	

စီမံကိန်းအထောက်အကူပေးဆောင်ရွက်မှုအမျိုးအမည်	နေ့ရက်		အစည်းအဝေးတွင်တက်ရောက်သူအရေအတွက်				တက်ရောက်သူ အိမ်ထောင်စု %
	စတင်သည့်နေ့	ပြီးဆုံးသည့်နေ့	အမျိုးသားအရေအတွက်	အမျိုးသမီးအရေအတွက်	အိမ်ထောင်စုအရေအတွက်	လူမျိုးစုတက်ရောက်သူအရေအတွက်နှင့် လူမျိုးစုအမည်	
၁။ ကျေးရွာစီမံကိန်း စိတ်ဆက်အစည်းအဝေး	13.11.18	13.11.18	32	5	34	8 ၂၉ 29 ၁၁၁	65.38%
၂။ ကျေးရွာခွဲ မြို့ရေး စီမံချက်ရေးဆွဲခြင်းအစည်းအဝေး	13.11.18	13.11.18	25	8	32	7 ၂၆ 26 ၁၁၁	61.54%
၃။ ကျေးရွာအုပ်စု လုပ်ငန်းဆုံးဖြတ်ချက်ချသည့်အစည်းအဝေး	13.12.18	13.12.18	16	13	29	1 ၂၆ 28 ၁၁၁	
၄။ မြို့နယ်အဆင့် စီမံကိန်းရေးဆွဲရေး နှင့် အကောင်အထည်ဖော်ရေးကော်မတီ၏ စီမံကိန်း သုံးသပ်မှုအစည်းအဝေး	5.2.19	5.2.19	၁၄	၁၄	၁၄	၁၄	
၅။ မြို့နယ် စီမံကိန်းရေးဆွဲရေး နှင့် အကောင်အထည်ဖော်ရေး ကော်မတီ၏ဆုံးဖြတ်ချက် ရွာသို့ အသိပေးအကြောင်းကြားသည့် အစည်းအဝေး	21.2.20	21.2.20	20	9	29	9 ၂၆ 20 ၁၁၁	55.77%

M&E/MIS (3rd Cycle)

၆။ စီမံကိန်းလုပ်ငန်းခွဲစီမံချက်ရေးဆွဲခြင်းအစည်းအဝေး								
၆.၁။ စီမံကိန်းလုပ်ငန်း အကောင်အထည်ဖော်ရေးအစီအစဉ် ရေးဆွဲခြင်း	21.2.19	21.2.19	20	9	29	9 ၂၆ 20 ၁၁၁	55.77%	
၆.၂။ ဝယ်ယူရေးအစီအစဉ် ရေးဆွဲခြင်း	21.2.19	21.2.19	20	9	29	9 ၂၆ 20 ၁၁၁	55.77%	
၆.၃။ ဘဏ္ဍာရေးကုန်ကျမှု လျာထားအစီအစဉ် ရေးဆွဲခြင်း	21.2.19	21.2.19	20	9	29	9 ၂၆ 20 ၁၁၁	55.77%	
၆.၄။ ခြွင်းထိန်းစာအစီအစဉ် ရေးဆွဲခြင်း	21.2.19	21.2.19	20	9	29	9 ၂၆ 20 ၁၁၁	55.77%	
၇။ စီမံကိန်းလုပ်ငန်းခွဲ တိုးတက်မှု စောင့်ကြည့်အစည်းအဝေး								
၇.၁။ အစည်းအဝေး ပထမအကြိမ်	20.3.19	20.3.19	13	15	28	7 ၂၆ 21 ၁၁၁	53.85%	
၇.၂။ အစည်းအဝေး ဒုတိယအကြိမ်	10.4.19	10.4.19	17	10	27	18 ၂၆ 9 ၁၁၁	51.92%	
၇.၃။ အစည်းအဝေး တတိယအကြိမ်	24.4.19	24.4.19	19	9	28	20 ၂၆ 8 ၁၁၁	53.85%	
၈။ စီမံကိန်းလုပ်ငန်းခွဲ အပြီးသတ်စစ်ဆေးခြင်းအစည်းအဝေး	23.5.19	23.5.19	16	10	26	17 ၂၆ 9 ၁၁၁	50%	
၉။ လူထုစစ်ဆေးမှုအစည်းအဝေး	31.5.19	31.5.19	25	15	35	34 ၂၆ 6 ၁၁၁	67.31%	



၉.၂။ စတုတ္ထနှစ်စက်ဝန်း စီမံချက်စက်ဝန်းအချိန်ဇယား(၂)

ပုံစံ - ၀ - ၂ - စီမံကိန်းစက်ဝန်းအချိန်ဇယား (PC 2)

လမ်းညွှန်ချက်၊ သက်ဆိုင်ရာလူထုစည်းရုံးရေးပျံ့နှံ့မှု/ လက်ထောက်နည်းပညာပျံ့နှံ့မှုမှ စီမံကိန်းစက်ဝန်းအဆင့်တစ်ခုစီပြီးစီးတိုင်း ကျေးရွာနှင့် ကျေးရွာအုပ်စုအတွက် ဤပုံစံကို ဖြည့်သွင်းရမည်။							
စည်းရုံးရေးပျံ့နှံ့မှု/ ဝန်ထမ်း အမည် ဒေါ်ဂုဏ်တက်ဝင်း							
ဇူလိုင် ၁၄-၁၁-၁၉				စက်ဝန်းအားအမှတ်ပြစ်ပါ <input type="checkbox"/> စက်ဝန်း(၁) <input type="checkbox"/> စက်ဝန်း(၂) <input type="checkbox"/> စက်ဝန်း(၃) <input checked="" type="checkbox"/> စက်ဝန်း(၄)			
ပြည်နယ်/တိုင်း - ပဲခူးတိုင်းဒေသကြီး		မြို့နယ် - ပန်းတောင်မြို့နယ်		ကျေးရွာအုပ်စု - ကျောက်လှဲ		ကျေးရွာ - ကျောက်လှဲ	

စီမံကိန်းဆောင်ရွက်မှုအဆင့်များ	ဇူလိုင်		အစည်းအဝေးတွင်တက်ရောက်သူအရေအတွက်				တက်ရောက်သူ အိမ်ထောင်စု %
	စတင်သည့် ဇူလိုင်	ပြီးဆုံးသည့် ဇူလိုင်	အမျိုးသား အရေအတွက်	အမျိုးသမီး အရေအတွက်	အိမ်ထောင်စု အရေအတွက်	လူမျိုးစုတက်ရောက်သူ အရေအတွက် နှင့် လူမျိုးစုအမည်	
၁။ ကျေးရွာစီမံကိန်း မိတ်ဆက်အစည်းအဝေး	၁၄-၁၁-၁၉	၁၄-၁၁-၁၉	၄၁	၄	၄၅	၄၂ ၃ ဗမာ ၂ ဦး	၈၆.၅၄%
၂။ ကျေးရွာဖွံ့ဖြိုးရေး စီမံချက်ရေးဆွဲခြင်း အစည်းအဝေး	၁၄-၁၁-၁၉	၁၄-၁၁-၁၉	၄၀	၅	၄၅	၄၂ ၃ ဗမာ ၂ ဦး	၈၆.၅၄%
၃။ ကျေးရွာအုပ်စု လုပ်ငန်းဆုံးဖြတ်ချက်ချသည့် အစည်းအဝေး	၂၇-၁၁-၁၉	၂၇-၁၁-၁၉	၁၃	၁၆	၂၉	၂၄ ၅ ဗမာ ၅ ဦး	-
၄။ မြို့နယ်အဆင့် စီမံကိန်းရေးဆွဲရေး နှင့် အကောင်အထည်ဖော်ရေးကော်မတီ၏ စီမံကိန်း သုံးသပ်မှု အစည်းအဝေး	၁၆-၁၂-၁၉	၁၆-၁၂-၁၉	မရှိ	မရှိ	မရှိ	မရှိ	
၅။ မြို့နယ် စီမံကိန်းရေးဆွဲရေးနှင့် အကောင်အထည်ဖော်ရေး ကော်မတီ၏ ဆုံးဖြတ်မှုကို ရွာသို့ အသိပေး အကြောင်းကြားသည့် အစည်းအဝေး	၁၅-၂-၂၀၂၀	၁၅-၂-၂၀၂၀	၁၃	၂၀	၃၃	၃၀ ၃ ဗမာ ၃ ဦး	၆၃.၆၄%

၆။ စီမံကိန်းလုပ်ငန်းခွဲစီမံချက်ရေးဆွဲခြင်း အစည်းအဝေး							
၆.၁။ စီမံကိန်းလုပ်ငန်း အကောင်အထည်ဖော်ရေးအစီအစဉ် ရေးဆွဲခြင်း	၂၂-၂-၂၀၂၀	၂၂-၂-၂၀၂၀	၁၃	၂၃	၃၆	၂၈ ၈ ဗမာ ၈ ဦး	၆၉.၂၃%
၆.၂။ ဝယ်ယူရေးအစီအစဉ် ရေးဆွဲခြင်း	၂၂-၂-၂၀၂၀	၂၂-၂-၂၀၂၀	၁၃	၂၃	၃၆	၂၈ ၈ ဗမာ ၈ ဦး	၆၉.၂၃%
၆.၃။ ဘဏ္ဍာရေးကုန်ကျမှု လျာထားအစီအစဉ် ရေးဆွဲခြင်း	၂၂-၂-၂၀၂၀	၂၂-၂-၂၀၂၀	၁၃	၂၃	၃၆	၂၈ ၈ ဗမာ ၈ ဦး	၆၉.၂၃%
၆.၄။ ပြင်/ထိန်းအစီအစဉ် ရေးဆွဲခြင်း	၂၂-၂-၂၀၂၀	၂၂-၂-၂၀၂၀	၁၃	၂၃	၃၆	၂၈ ၈ ဗမာ ၈ ဦး	၆၉.၂၃%
၇။ စီမံကိန်းလုပ်ငန်းခွဲ တိုးတက်မှု စောင့်ကြည့်ခြင်း အစည်းအဝေး							
၇.၁။ အစည်းအဝေး ပထမအကြိမ်							
၇.၂။ အစည်းအဝေး ဒုတိယအကြိမ်							
၇.၃။ အစည်းအဝေး တတိယအကြိမ်							
၈။ စီမံကိန်းလုပ်ငန်းခွဲ အပြီးသတ်စစ်ဆေးခြင်း အစည်းအဝေး							
၉။ လူထုစစ်ဆေးချက်အစည်းအဝေး							



၁၀။ ကျေးရွာဖွံ့ဖြိုးရေး ဦးစားပေးအစီအစဉ် (ပုံစံ-၃)

၁၀.၁။ တတိယနှစ်စက်ဝန်း ကျေးရွာဖွံ့ဖြိုးရေးအစီအစဉ်(၃)

ပုံစံ - ၀-၃ ကျေးရွာဖွံ့ဖြိုးရေး ဦးစားပေးအစီအစဉ် (Form PC 3) (3rd Cycle - New)

လမ်းညွှန်စွာ အဆင့်(၃)ကျေးရွာဖွံ့ဖြိုးရေးအစီအစဉ် အစည်းအဝေးပြီးဆုံးသောအခါ ကျေးရွာစီမံကိန်း အထောက်အကူပြု ကော်မတီသည် လူထုစည်းရုံးရေးမှူးအကူအညီဖြင့် ဤပုံစံကိုပြည့်စုံအောင် ဖြည့်သွင်းရမည်။			
လူထုစည်းရုံးရေးမှူး/ဝန်ထမ်း အမည် - <u>ဒေါ်အာအာအို</u>			
နေ့စွဲ <u>25. 11. 2018</u>	စက်ဝန်းအား အမှတ်ခြစ်ပါ (✓) <input type="checkbox"/> စက်ဝန်း(၁) <input type="checkbox"/> စက်ဝန်း(၂) <input checked="" type="checkbox"/> စက်ဝန်း(၃) <input type="checkbox"/> စက်ဝန်း(၄)		
ပြည်နယ်/တိုင်း - <u>ပဲခူး</u>	မြို့နယ် - <u>ပန်းတောင်း</u>	ကျေးရွာအုပ်စု <u>ကျောက်ဖူး</u>	ကျေးရွာ <u>ကျေးရွာ</u>
က။ အခက်အခဲအတားအဆီးများအားဆွေးနွေးခြင်း - ယခုလက်ရှိအခြေအနေတွင်ဤကျေးရွာဖွံ့ဖြိုးတိုးတက်ရေးအတွက် အဓိကအခက်အခဲအတားအဆီးများသည် မည်သည့်များဖြစ်ပါသနည်း။ (အမျိုးသား/သမီး အနည်းဆုံး အခက်အခဲ ၅ ခုစီဖော်ပြပါ)			
အုပ်စုစွဲဆွေးနွေးမှုများမှ တင်ပြသောအခက်အခဲအတားအဆီးများ			
ကျေးရွာချွင်းဆက်ကမ်းခြေကမ်းခြေ ၁၁ဖြင့် ခရီးရပ် ဝေးကျွန်းကမ်းခြေ ကမ္ဘာကျော် နေရာ			<input type="checkbox"/> ကျား ဝေ <input checked="" type="checkbox"/> နဂါး + မ
ကျေးရွာချွင်းဆက်ကမ်းခြေကမ်းခြေ ၁၁ဖြင့် ခရီးရပ် ဝေးကျွန်းကမ်းခြေ ကမ္ဘာကျော် နေရာ			<input type="checkbox"/> ကျား ဝေ <input checked="" type="checkbox"/> နဂါး + မ
ကျေးရွာချွင်းဆက်ကမ်းခြေကမ်းခြေ ၁၁ဖြင့် ခရီးရပ် ဝေးကျွန်းကမ်းခြေ ကမ္ဘာကျော် နေရာ			<input type="checkbox"/> ကျား ဝေ <input checked="" type="checkbox"/> နဂါး + မ
ကျေးရွာချွင်းဆက်ကမ်းခြေကမ်းခြေ ၁၁ဖြင့် ခရီးရပ် ဝေးကျွန်းကမ်းခြေ ကမ္ဘာကျော် နေရာ			<input type="checkbox"/> ကျား ဝေ <input checked="" type="checkbox"/> နဂါး + မ
ကျေးရွာချွင်းဆက်ကမ်းခြေကမ်းခြေ ၁၁ဖြင့် ခရီးရပ် ဝေးကျွန်းကမ်းခြေ ကမ္ဘာကျော် နေရာ			<input type="checkbox"/> ကျား ဝေ <input checked="" type="checkbox"/> နဂါး + မ
ခ။ မျှော်မှန်းခြင်း - နောင်လာမည့် (၅) နှစ် အတွင်း ကျေးရွာဖွံ့ဖြိုးရေး မျှော်မှန်းလျာထားရက်များအား တင်ပြပါ။			
အုပ်စုစွဲဆွေးနွေးမှုများမှ တင်ပြသောအခက်အခဲအတားအဆီးများ			
ကျေးရွာချွင်းဆက်ကမ်းခြေကမ်းခြေ ၁၁ဖြင့် ခရီးရပ် ဝေးကျွန်းကမ်းခြေ ကမ္ဘာကျော် နေရာ			<input type="checkbox"/> ကျား ဝေ <input checked="" type="checkbox"/> နဂါး + မ
ကျေးရွာချွင်းဆက်ကမ်းခြေကမ်းခြေ ၁၁ဖြင့် ခရီးရပ် ဝေးကျွန်းကမ်းခြေ ကမ္ဘာကျော် နေရာ			<input type="checkbox"/> ကျား ဝေ <input checked="" type="checkbox"/> နဂါး + မ
ကျေးရွာချွင်းဆက်ကမ်းခြေကမ်းခြေ ၁၁ဖြင့် ခရီးရပ် ဝေးကျွန်းကမ်းခြေ ကမ္ဘာကျော် နေရာ			<input type="checkbox"/> ကျား ဝေ <input checked="" type="checkbox"/> နဂါး + မ
ကျေးရွာချွင်းဆက်ကမ်းခြေကမ်းခြေ ၁၁ဖြင့် ခရီးရပ် ဝေးကျွန်းကမ်းခြေ ကမ္ဘာကျော် နေရာ			<input type="checkbox"/> ကျား ဝေ <input checked="" type="checkbox"/> နဂါး + မ
ကျေးရွာချွင်းဆက်ကမ်းခြေကမ်းခြေ ၁၁ဖြင့် ခရီးရပ် ဝေးကျွန်းကမ်းခြေ ကမ္ဘာကျော် နေရာ			<input type="checkbox"/> ကျား ဝေ <input checked="" type="checkbox"/> နဂါး + မ



National Community Driven Development Project (Padaung)



၈။ လူထုပံ့ပိုးမှုအဖွဲ့အစည်း (၄) နှစ်အတွက် အကျုံးပင်သော ဦးစားပေး ဖွံ့ဖြိုးတိုးတက်မှု လုပ်ငန်း အစီအစဉ်များအားဖော်ပြပါ။

အဆင့်	ကျေးရွာအတွက် ဦးစားပေး ဖွံ့ဖြိုးတိုးတက်မှု လုပ်ငန်းစဉ်များ	အဆိုပြုသူ (အမျိုးသားများ/ အမျိုးသမီးများ/ အမျိုးသား+ အမျိုးသမီး)	အခန်းကဏ္ဍ	ဦးစားပေး အဆင့် သတ်မှတ် ဇွန်	ခန့်မှန်း ကုန်ကျ ဝင်ရောက်	အကျိုးခံစားခွင့်ရှိသူ ခန့်မှန်းခြေအရေအတွက်		
						ကျား	မ	ပေါင်း
၁	လျှပ်စီးစနစ်ကျေးရွာအတွက် (လက်ကားဂျင်ရေစနစ်)	က + မ	ကမ္ဘာ	၁	၁၀,၀၀၀,၀၀၀	၈၂	၇၆	၁၅၈
၂	ရေစနစ်	က + မ	ကျေးရွာ	၂	၅,၀၀၀,၀၀၀	၈၂	၇၆	၁၅၈
၃	သဘာဝရေကျင်းအောင်မြင်စေရေး	က + မ	သဘာဝရေ ဆိုင်ရာ အကောင်အထည်	၃	၅,၀၀၀,၀၀၀	၈၂	၇၆	၁၅၈
၄								
၅								

၉။ လူထုပံ့ပိုးမှုအဖွဲ့အစည်း (၄) နှစ်အတွက် အကျုံးပင်သော ဦးစားပေး ဖွံ့ဖြိုးတိုးတက်မှု လုပ်ငန်း အစီအစဉ်များအားဖော်ပြပါ။

အဆင့်	ကျေးရွာအတွက် ဦးစားပေး ဖွံ့ဖြိုးတိုးတက်မှု လုပ်ငန်းစဉ်များ	အဆိုပြုသူ (အမျိုးသားများ/ အမျိုးသမီးများ/ အမျိုးသား+ အမျိုးသမီး)	အခန်းကဏ္ဍ
၁	ကျွန်ုပ်တို့၏	က + မ	ပို့ဆောင်ရေး
၂	အကျိုးခံစားခွင့်ရှိသူ	က	အခြား
၃			
၄			
၅			

မေးခွန်းများအတွက် အကျိုးပြုကော်မတီမှ အတည်ပြုသည်။
 အတည် ဦးစီးအဖွဲ့ဝင် လက်မှတ် _____ ၀၄.၉.၂၀.၂၀.၂၀.၂၀
 ရေစနစ်အဖွဲ့



၁၀.၂။ စတုတ္ထနှစ်စက်ဝန်း ကျေးရွာဖွံ့ဖြိုးရေးအစီအစဉ်(၃)

Padaung CDD		M&E/ MIS	4 th Cycle
ပုံစံ - ၈-၃ ကျေးရွာဖွံ့ဖြိုးရေး ဦးစားပေးအစီအစဉ် (Form PC 3)			
လမ်းညွှန်ချက် အဆင့်(၃)ကျေးရွာမျှော်မှန်းချက်အစည်းအဝေးပြီးဆုံးသောအခါ ကျေးရွာစီမံကိန်း အထောက်အကူပြု ကော်မတီသည် လူထုစည်းရုံးရေးမှူးအကူအညီဖြင့် ဤပုံစံကိုဖြည့်စုံအောင် ဖြည့်သွင်းရမည်။			
လူထုစည်းရုံးရေးမှူး/ဝန်ထမ်း အမည် ရွှေကြည်ထွန်းဝင်း			
နေ့စွဲ ၁၄.၁၁.၁၉	စက်ဝန်းအား အမှတ်ခြစ်ပါ (✓) <input type="checkbox"/> စက်ဝန်း(၁) <input type="checkbox"/> စက်ဝန်း(၂) <input type="checkbox"/> စက်ဝန်း(၃) <input type="checkbox"/> စက်ဝန်း(၄)		
ဖြည့်နှယ်/တိုင်း ပိဋ္ဌ၊ ပျဉ်းတောင်း မြို့နယ်	ကျေးရွာအုပ်စု ကျေးရွာ ၊ ကျေးရွာ ကျောင်း ၁၃ ၊ ခွဲ		
<p>က။ အခက်အခဲအတားအဆီးများအားစေ့စနစ်ခြင်း - ယခု လက်ရှိအခြေအနေတွင် ဤကျေးရွာ ဖွံ့ဖြိုးတိုးတက်ရေးအတွက် အဓိက အခက်အခဲအတားအဆီးများသည် မည်သည်များ ဖြစ်ပါသနည်း။ (အမျိုးသား/ သမီး အနည်းဆုံး အခက်အခဲ ၅ ခုစီ ဖော်ပြပါ။)</p>			
အုပ်စုစွဲ၊ စေ့စနစ်မှုများမှ တင်ပြသောအခက်အခဲ အတားအဆီးများ			
	အခြား ရွာများ၌ မြို့-ဈား၁၃၊ သွားလာရာတွင် လမ်းပန်းဆက်သွယ်ရေး အခက်ခဲ ခက်ခဲ ဖြစ်တယ်ခြင်း	<input type="checkbox"/> ကျား <input type="checkbox"/> မ	<input checked="" type="checkbox"/> ကျား <input type="checkbox"/> မ
	ရွာမပတ်ဝန်းကျင်တွင် ရေဆင်းခပ်ရခြင်းကြောင့် အချို့ကျေးလူပင်ပန်းခြင်း၌ နိမ့်မူလိမ္မားများ အလုပ်အကိုင်များ ရှားပါးခြင်း	<input type="checkbox"/> ကျား <input type="checkbox"/> မ	<input checked="" type="checkbox"/> ကျား <input type="checkbox"/> မ
	သစ်ဥယျာဉ် အသက်အား	<input type="checkbox"/> ကျား <input type="checkbox"/> မ	<input type="checkbox"/> ကျား <input checked="" type="checkbox"/> မ
	ကျောင်းလူထုထက် ပိုမိုသစ်ဥယျာဉ် အတွက် ရောင်း-မြတ်လူ့ကုသရေးဗဟိုဌာနများ တစ်ခုခု ရှားပါးခြင်း	<input type="checkbox"/> ကျား <input type="checkbox"/> မ	<input checked="" type="checkbox"/> ကျား <input type="checkbox"/> မ
	အသင်ကျောင်းမရှိသဖြင့် ကလေးသူငယ်များ အသင်သွားရာတွင် စားကွား၊ စားစာ၊ ကျောင်း ကျေးရွာတွင်းရှိ ကလေးများ ကျောင်းသက်	<input type="checkbox"/> ကျား <input type="checkbox"/> မ	<input checked="" type="checkbox"/> ကျား <input type="checkbox"/> မ
	ရာတွက် အက်ခြင်း၊ ဖျပ်ခမ်းမီး၊ မရှိခြင်းကြောင့် ကျောင်း သားများ အကျက် ရာတွင်	<input type="checkbox"/> ကျား <input type="checkbox"/> မ	<input type="checkbox"/> ကျား <input checked="" type="checkbox"/> မ
	လူဦးရေကောင်း ထမ်း၊ ချက်ရာတွင် လူဦးရေကောင်း၊ ဥပမာမို့ နွား၊ ဒိန္နဲ ရာမာစီသစ် လူရိမျှ အဆင်၊ နိမ့် ကျပါသည်။	<input checked="" type="checkbox"/> ကျား <input type="checkbox"/> မ	<input type="checkbox"/> ကျား <input checked="" type="checkbox"/> မ
	ကျန်တရားမကောင်း ဖြစ် ရွာတွင် စား၊ ဆေးမရှိခြင်း၊ ဆရာဝန်မရှိခြင်း၊ တို့ ကြောင့် မြို့၊ ရွာ၊ စား၊ ဆေး၊ သွားမြေ သဖြင့် အသက်အန္တရာယ်ထိခိုက် ခိုသေ ချိန်ခွဲများ ရှိပါသည်။	<input type="checkbox"/> ကျား <input type="checkbox"/> မ	<input type="checkbox"/> ကျား <input checked="" type="checkbox"/> မ
	အလုပ်အကိုင် အခွင့်အလမ်း၊ ချိန်ပါးခြင်းကြောင့် အမျိုးသမီးများ ဝင်ရောက် ချိန်ပါး	<input type="checkbox"/> ကျား <input checked="" type="checkbox"/> မ	<input type="checkbox"/> ကျား <input type="checkbox"/> မ
	အမျိုးသမီးများ အိမ်တွင်း၌ လက်ဖွဲ့ပညာများ မထက်မြက် သဖြင့် ဖိသားစု ဝင်ရောက် ရွာ၊ ချိန်ခြင်း	<input type="checkbox"/> ကျား <input checked="" type="checkbox"/> မ	<input type="checkbox"/> ကျား <input type="checkbox"/> မ



Padaung CDD M&E/ MIS 4th Cycle

၈။ လူထုစိမ့်ကိန်း၏ လာမည့် (၄) နှစ်အတွက် အကျုံးမဝင်သော ဦးစားပေး ဖွံ့ဖြိုးတိုးတက်မှု လုပ်ငန်း အစီအစဉ်များအားဖော်ပြပါ။

ဦးစားပေး အဆင့်	ကျေးရွာအတွက် ဦးစားပေး ဖွံ့ဖြိုး တိုးတက်မှု လုပ်ငန်းစဉ်များ	အဆိုပြုသူ (ကျား/ မ/ ကျား+မ)	အခန်းကဏ္ဍ	ခန့်မှန်း ကုန်ကျ စရိတ်	အကျိုးခံစားခွင့်ရှိသူ ခန့်မှန်းခြေ အရေအတွက်		
					ကျား	မ	ပေါင်း
၁	ဈေးကွက်ကလေး	က+မ	လမ်းပန်း ဆက်သွယ်ရေး	၁၃,၀၀၀,၀၀၀	၈၆	၉၉	၁၈၅
၂	ရေရရှိရေး ဖျော်+ခက်	က+မ	ရေပေးစနစ်	၈,၀၀၀,၀၀၀	၈၆	၉၉	၁၈၅
၃	ကျေးရွာအတွက် အခြေခံအဆောက်အအုံ	က+မ	လမ်းပန်း ဆက်သွယ်ရေး	၆,၅၀၀,၀၀၀	၈၆	၉၉	၁၈၅
၄	ကျေးရွာအတွက် အခြေခံအဆောက်အအုံ	က+မ	ပညာရေး	၂,၄၀၀,၀၀၀	၈၆	၉၉	၁၈၅
၅	ရေရရှိရေး	က	ဖိုးလင်းရေ	၁,၀၀၀,၀၀၀	၈၆	၉၉	၁၈၅

၉။ လူထုစိမ့်ကိန်း၏ လာမည့် (၄) နှစ် အတွက် အကျုံးမဝင်သော ဦးစားပေး ဖွံ့ဖြိုးတိုးတက်မှု လုပ်ငန်းအစီအစဉ်များအား ဖော်ပြပါ။

အဆင့်	ကျေးရွာအတွက် ဦးစားပေး ဖွံ့ဖြိုး တိုးတက်မှု လုပ်ငန်းစဉ်များ	အဆိုပြုသူ (ကျား/ မ/ ကျား+မ)	အခန်းကဏ္ဍ
၁	ဒီဂရီပရိုဂရမ် အတွက် အခြေခံအဆောက်အအုံ	မ	ဒီဂရီပရိုဂရမ် အတွက် အခြေခံအဆောက်အအုံ
၂	ခက်ခဲသော အခြေခံအဆောက်အအုံ	မ	ဒီဂရီပရိုဂရမ် အတွက် အခြေခံအဆောက်အအုံ
၃			
၄			
၅			
၆			

ခေါင်းဆောင်၊ ကျေးရွာစိမ့်ကိန်း အထောက်အကူပြုကော်မတီမှ အတည်ပြုသည်။

အမည် ဒေါ်ခင်အေးအိမ် လက်မှတ် [Signature] နေ့စွဲ ၁၄.၁၁.၁၉



၁၁။ ကျေးရွာအုပ်စု စီမံကိန်းလုပ်ငန်းခွဲရွေးချယ်ခြင်း (ပုံစံ-၄)

၁၁.၁။ တတိယနှစ်စက်ဝန်း ကျေးရွာအုပ်စု စီမံကိန်းလုပ်ငန်းခွဲရွေးချယ်ခြင်း (ပုံစံ-၄)

NCDDP (Padaung) M&E/ MIS 3rd Cycle

ပုံစံ - ၀ - ၄ ကျေးရွာအုပ်စုစီမံကိန်းလုပ်ငန်းခွဲရွေးချယ်ခြင်းပုံစံ (Form PC 4)

လမ်းညွှန်ချက်၊ စီမံကိန်းလုပ်ငန်းခွဲရွေးချယ်မှုအစည်းအဝေးပြီးနောက်တွင် ကျေးရွာအုပ်စု CF/TF တို့၏ အကူအညီရယူ၍ ကျေးရွာစီတောက်တောက်ပတ်ပတ်မှ လက်မှတ်ရေးထိုးပြီး အဆိုပါပုံစံအား ပြည့်စုံအောင်ဖြည့်သွင်းရမည်။ ဤပုံစံအား ပြည့်စုံစွာဖြည့်သွင်းပြီးပါက ကျေးရွာအုပ်စုမှ ပြီးတိုးတက်ရေးစီမံချက်တွင် TPIIC သို့ ပေးပို့ရန်အတွက် နောက်ဆက်တွဲအဖြစ် ထားရှိရမည်။ CF မှ ကျေးရွာတစ်ရွာချင်းစီ၏ စီမံကိန်းလုပ်ငန်းခွဲဆိုင်ရာ အချက်အလက်များကို MIS သို့ ထည့်သွင်းရမည်။ (ယခုနှစ်စီမံကိန်းလုပ်ငန်းခွဲ မလုပ်ကိုင်သော ကျေးရွာများ ပယ်ဝင်ပါ။)

ကျေးရွာစည်းရုံးရေးမှူး/ဝန်ထမ်းအမည် ဒေါ်အေးအေးမိုး (CF)

နေ့စွဲ 13.12.18 စက်ဝန်းအားအမှတ်ပြင်ပေးပါ။ (✓) ဝစက်ဝန်း(၁) ဝစက်ဝန်း(၂) ✗ စက်ဝန်း(၃)
 ဝစက်ဝန်း(၄)

ပြည်နယ်/တိုင်း - ပဲခူးတိုင်း၊ ပြို့နယ် - ပန်းတောင်မြို့နယ် ကျေးရွာအုပ်စု ကျောက်ဖျားစုပုံစု

ကျေးရွာအမည်	ဆောင်ရွက်မည့် လုပ်ငန်းများ	အတိုင်းအတာ	ခန့်မှန်း တိုက်ရိုက် အကျိုးစီးပွားခွင့် ရှိသူများ	အဆိုပြု တင်ပြသူ	ခန့်မှန်းကျန်ကျစရိတ်			စုစုပေါင်း
					စီမံကိန်းမှ ထည့်သွင်းမှု	ကျေးရွာမှ ထည့်သွင်းမှု	အခြားထည့်သွင်းမှု (ပေါ်ပြူးပါ) ထည့်သွင်းငွေ အမည်/အဖွဲ့	
① ဆင်လူ့	ကျွေးခြံခွဲခြားရိုး	700'x6'	570 ကျား - 270 မ - 300	□ ကျား □ မ ✗ ကျား+မ	7,000,000			7,000,000
② ဘက်	ဘက်စုံသုံးဆုံးမ	40'x30'x12'	453 ကျား - 185 မ - 268	□ ကျား □ မ ✗ ကျား+မ	16,000,000			16,000,000
③ ကျောက်ဖျား	ကျောက်ဖျား (ကျောက် နှင့် ကျောက်အုတ်တို့ဖြင့်)	(၆၀၀ ၃၀၀၀)+ (၇၀၀၀')	1493 ကျား - 705 မ - 788	□ ကျား □ မ ✗ ကျား+မ	11,000,000			11,000,000
④ ပုလဲ-ပင်တန်း	ချောင်းကျောက်ကမ်း	2200'x12' x6"	371 ကျား - 184 မ - 187	□ ကျား □ မ ✗ ကျား+မ	10,000,000			10,000,000

NCDDP (Padaung) M&E/ MIS 3rd Cycle

ကျေးရွာအမည်	ဆောင်ရွက်မည့် လုပ်ငန်းများ	အတိုင်းအတာ	ခန့်မှန်း တိုက်ရိုက် အကျိုးစီးပွားခွင့် ရှိသူများ	အဆိုပြု တင်ပြသူ	ခန့်မှန်းကျန်ကျစရိတ်			စုစုပေါင်း
					စီမံကိန်းမှ ထည့်သွင်းမှု	ကျေးရွာမှ ထည့်သွင်းမှု	အခြားထည့်သွင်းမှု (ပေါ်ပြူးပါ) ထည့်သွင်းငွေ အမည်/အဖွဲ့	
⑤ ကျောင်းသန့်ခြင်း	ကျောင်းကျောက်ကမ်း	2500'x12' x6"	178 ကျား - 82 မ - 96	□ ကျား □ မ ✗ ကျား+မ	10,000,000			10,000,000
				□ ကျား □ မ ✗ ကျား+မ				
				□ ကျား □ မ ✗ ကျား+မ				
				□ ကျား □ မ ✗ ကျား+မ				
				□ ကျား □ မ ✗ ကျား+မ				
				□ ကျား □ မ ✗ ကျား+မ				
				□ ကျား □ မ ✗ ကျား+မ				

ရင်းနှီးမြှုပ်နှံမှု - ကျေးရွာအုပ်စု စီမံကိန်းစက်ဝန်းပတ် ဥက္ကဋ္ဌ

အမည် ဒေါ်အေးအေးမိုး လက်မှတ် S.O.Wai ရက်စွဲ 13.12.18



၁၁.၂။ စတုတ္ထနှစ်စက်ဝန်း ကျေးရွာအုပ်စု စီမံကိန်းလုပ်ငန်းခွဲရွေးချယ်ခြင်း (၄-ပုံစံ)

ပုံစံ - ၈ - ၄ ကျေးရွာအုပ်စုစီမံကိန်းလုပ်ငန်းခွဲရွေးချယ်ခြင်းပုံစံ (Form PC 4)

လက်ညှိုးမှတ်၊ စီမံကိန်းလုပ်ငန်းခွဲရွေးချယ်မှုအစည်းအဝေးပြီးနောက်တွင် ကျေးရွာအုပ်စု CF/TF တို့၏ အကူအညီရယူ၍ ကျေးရွာစီထောက်ကော်မတီမှ လက်မှတ်ရေးထိုးပြီး အဆိုပါပုံစံအား ပြည်ပုံအောင်မြင်သွင်းရမည်။ ဤပုံစံအား ပြည်ပုံစာဖြည့်သွင်းပြီးပါက ကျေးရွာအုပ်စုဖွံ့ဖြိုးတိုးတက်ရေးစီမံချက်တွင် TPIC သို့မဟုတ်ရန်အတွက် နောက်ဆက်တွဲအဖြစ် ထားရှိရမည်။ CF မှ ကျေးရွာတစ်ရွာချင်းစီ၏ စီမံကိန်းလုပ်ငန်းခွဲဆိုင်ရာ အချက်အလက်များကို MIS သို့ထည့်သွင်းရမည်။ (ယခုနှစ်စီမံကိန်းလုပ်ငန်းခွဲ မလုပ်ကိုင်သော ကျေးရွာများ မပါဝင်ပါ။)

ကျေးရွာစည်းရုံးရေးမှူး/ဝန်ထမ်းအမည် ဒေါ်ဖြိုးအိဝေ / ဒေါ်ထက်တက်ဝေ

နေ့စွဲ ၂၇.၁၁.၁၉ စက်ဝန်းအားအမှတ်ခြစ်ပေးပါ။ (✓) စက်ဝန်း(၁) စက်ဝန်း(၂) စက်ဝန်း(၃) စက်ဝန်း(၄)

ပြည်နယ်/တိုင်း - ပဲခူးတိုင်း | ငြိနယ် - ပန်းတောင်းမြို့နယ် | ကျေးရွာအုပ်စု ကျောက်ဖူး

ကျေးရွာအမည်	ဆောင်ရွက်မည့် လုပ်ငန်းများ	အတိုင်းအတာ	ခန့်မှန်း တိုက်ရိုက် အကျိုးခံစားခွင့် ရှိသူများ	အဆိုပြု တင်ပြသူ	ခန့်မှန်းကျန်ကျစရိတ်				
					စီမံကိန်းမှ ထည့်ဝင်မှု	ကျေးရွာမှ ထည့်ဝင်မှု	အခြားထည့်ဝင်မှု (ခေါ်ပြုပါ) ထည့်ဝင်ခွင့် အမည်/အဖွဲ့	စုစုပေါင်း	
ချောင်းဘုံးစွဲ	ချောင်းကျောက် ဇာင်း	၂၂၀၀'x၁၂'x၉"	က- ၈၆ မ- ၉၉ ပေါင်း- ၁၈၅	<input type="checkbox"/> ကျား <input type="checkbox"/> မ <input checked="" type="checkbox"/> ကျား+မ	၁၃,၀၀၀,၀၀၀	-	-	-	၁၃,၀၀၀,၀၀၀
ကန်စူ	ကျောက်ချောအင်း	၉၉၀'x၁၂'x၉"	က- ၂၄၉ မ- ၃၁၉ ပေါင်း- ၅၆၈	<input type="checkbox"/> ကျား <input type="checkbox"/> မ <input checked="" type="checkbox"/> ကျား+မ	၁၃,၅၀၀,၀၀၀	-	-	-	၁၃,၅၀၀,၀၀၀
ကျောက်ဖူး	ဘက်စုံဘုံးဆင်းမ	၃၈'x၃၉'x၁၂'	က- ၇၀၅ မ- ၇၈၈ ပေါင်း- ၁၄၉၃	<input type="checkbox"/> ကျား <input type="checkbox"/> မ <input checked="" type="checkbox"/> ကျား+မ	၁၄,၅၀၀,၀၀၀	-	-	-	၁၄,၅၀၀,၀၀၀
ဆစ်လူး	ကျေးစေတီ	(၁၂'x ၁၀' x ၆') ဂါရဒ် ၄၅၀၀ မိုးက- ၄၆၃၀'	က- ၂၇၀ မ- ၃၀၀ ပေါင်း- ၅၇၀	<input type="checkbox"/> ကျား <input type="checkbox"/> မ <input checked="" type="checkbox"/> ကျား+မ	၈၅,၀၀၀,၀၀၀	-	-	-	၈၅,၀၀၀,၀၀၀

ကျေးရွာအမည်	ဆောင်ရွက်မည့် လုပ်ငန်းများ	အတိုင်းအတာ	ခန့်မှန်း တိုက်ရိုက် အကျိုးခံစားခွင့် ရှိသူများ	အဆိုပြု တင်ပြသူ	ခန့်မှန်းကျန်ကျစရိတ်				
					စီမံကိန်းမှ ထည့်ဝင်မှု	ကျေးရွာမှ ထည့်ဝင်မှု	အခြားထည့်ဝင်မှု (ခေါ်ပြုပါ) ထည့်ဝင်ခွင့် အမည်/အဖွဲ့	စုစုပေါင်း	
မကြီးပင် ကွင်း	မီးကြိုး သွပ်ပင် တက်- ၆၀	(၁၀၄၀၀) ဝေ	က- ၁၉၈ မ- ၁၈၉ ပေါင်း- ၃၈၇	<input type="checkbox"/> ကျား <input type="checkbox"/> မ <input checked="" type="checkbox"/> ကျား+မ	၆,၅၀၀,၀၀၀	-	-	-	၆,၅၀၀,၀၀၀
				<input type="checkbox"/> ကျား <input type="checkbox"/> မ <input type="checkbox"/> ကျား+မ					
				<input type="checkbox"/> ကျား <input type="checkbox"/> မ <input type="checkbox"/> ကျား+မ					
				<input type="checkbox"/> ကျား <input type="checkbox"/> မ <input type="checkbox"/> ကျား+မ					
				<input type="checkbox"/> ကျား <input type="checkbox"/> မ <input type="checkbox"/> ကျား+မ					

ပထမ - ကျေးရွာအုပ်စု စီ/ထောက်ကော်မတီ ဥက္ကဋ္ဌ အမည် လက်မှတ် ဒေါ်ခင်စောမင်း ရက်စွဲ ၂၇.၁၁.၂၀၂၄

ဒုတိယ - ကျေးရွာအုပ်စု စီ/ထောက်ကော်မတီ ဥက္ကဋ္ဌ ဒေါ်စောစောမင်း လက်မှတ် me ရက်စွဲ ၂၇.၁၁.၂၀၂၄



၁၂။ အစည်းအဝေးမှတ်တမ်းများ

လူထုပဟိုပြုစီမံကိန်း၊ ပန်းတောင်းမြို့နယ်

အစည်းအဝေးမှတ်တမ်း

အစည်းအဝေးရည်ရွယ်ချက်	ပထမ အကြိမ် အစည်းအဝေး
ကျေးရွာအမည်	ဇောငါးသဲခွဲ
ကျေးရွာအုပ်စုအမည်	ကျောက်ဖူး
နေ့စွဲ၊ ဘုဒ္ဓ-ဝါ- ၁၁- ၁၉	နေရာ၊ ဇောငါးသဲခွဲ ကျေးရွာ၊ ဓာသင်ကျောင်း
တက်ရောက်သူဦးရေ	အချိန်၊ ည(၇:၀၀) မှ (၉:၀၀) ဝက်
ကျား (၄၁) ဦး	
မ (၄) ဦး	
ပေါင်း (၄၅) ဦး	

အစည်းအဝေးအစီအစဉ်များ

- (၁) ...ကျေးရွာရာအိမ်ခြံမြေမှ အဖွဲ့အစည်းများ ပြောကြားခြင်း.....
- (၂) စီမံကိန်း ဖတ်ဆက်ခြင်းနှင့် စီမံကိန်းဝက်ဝန်း အကြောင်း စွေးနွေးခြင်း၊ လည်ထိုး အကြောင်း.....
- (၃) ကျေးရွာစေတနာ့ဝန်ထမ်း စွေးညွှန်ခြင်း PRA Tools မြေလွှဲခြင်း စွေးနွေးခြင်း.....
- (၄) ...ကျေးရွာ၏ အမျိုးအစား၊ အမျိုးအစားများ၏ မြေယာများ၊ ...မျှော်မြင်ချက်များ၊.....
- (၅) ...ဖွံ့ဖြိုးလုပ်ငန်းများ အကြောင်းစွေးနွေးခြင်း၊ စွေးညွှန်ခြင်း.....
- (၆) ...အစည်းအဝေး အုပ်စုချုပ်ခြင်း.....

အစည်းအဝေးဆွေးနွေးချက်များ

..... ပထမဦးစွာ လက်ထောက်ချုပ် ပညာရှင်၊ လူထုစည်းစုရေးမှူး ဖတ်ဆက်ခဲ့ပါသည်။ ဆက်လက်၍ ကျေးရွာရာအိမ်ခြံမြေမှ ဇောငါးသဲခွဲ ကျေးရွာမှ စီမံဆောင်ရွက်ဦးမည့်အား သုံးပူးပေါင်းပါဝင်ဖြေဆိုကြောင်း ပြောကြားခဲ့ပါသည်။ ဆက်လက်ပြီး လူထုစည်းစုရေးမှူးမှ စီမံကိန်း ရည်ရွယ်ချက်၊ ရည်ရွယ်ချက်၊ စီမံကိန်း ၂ ခု အကောင်အထည်ဖော်ဆောင်ရွက်ရန် ဆောင်ရွက်ခြင်း မှား၊ ဦးစီးမှား၊ စီမံကိန်း ဝက်လို့ စွေးနွေးခဲ့ပါသည်။ စီမံကိန်း ဝက်လို့ ဖြစ်ပတ်သက်လျှင်လည်း အပိုင်၊ ပိုင်ပိုင်၊ အဆင်မပြေ ဆင်ဖြူ အကောင်အထည် ဖော်ဆောင်ပွတ်ကြောင်း စွေးနွေးခဲ့ပါသည်။ လည်ပတ်ကိန်းစီမံရေး ဖြစ်ပွား.....



လူထုပတ်ဝန်းကျင်ဆိုင်ရာ ပန်းတောင်းမြို့နယ်

အစည်းအဝေးမှတ်တမ်း

အစည်းအဝေးရည်ရွယ်ချက်	ဒို့တိယအကြိမ်အစည်းအဝေး
ကျေးရွာအမည်	ဧရာဝတီ
ကျေးရွာအုပ်စုအမည်	ကျောက်ဖျား
နေ့စွဲ၊ ဘု-သ-၁၉	နေရာ၊ ဧရာဝတီ၊ ဧရာဝတီ၊ ဧရာဝတီ
တက်ရောက်သူဦးရေ	အချိန်
ကျား (၄၀)ဦး	ဥပဒေ၊ ဥပဒေ၊ ဥပဒေ
မ (၅)ဦး	
ပေါင်း (၄၅)ဦး	

အစည်းအဝေးအစီအစဉ်များ

- (၁) ...
- (၂) ...
- (၃) ကျွန်ုပ်တို့၏အဖွဲ့အစည်းကို ...
- (၄) ...
- (၅) ...
- (၆) ...

အစည်းအဝေးဆွေးနွေးချက်များ

... ယူဆချက်များကို ...

... ကျွန်ုပ်တို့၏အဖွဲ့အစည်းကို ...

... ကျွန်ုပ်တို့၏အဖွဲ့အစည်းကို ...

... ကျွန်ုပ်တို့၏အဖွဲ့အစည်းကို ...

... ကျွန်ုပ်တို့၏အဖွဲ့အစည်းကို ...



၁၃။ ကဏ္ဍအလိုက်ဦးစားပေးဖွံ့ဖြိုးရေးလုပ်ငန်းစဉ်များ(ပုံစံ-၄ နောက်ဆက်တွဲ)

၁၃.၁။ တတိယနှစ်စက်ဝန်းကဏ္ဍအလိုက်ဦးစားပေးဖွံ့ဖြိုးရေးလုပ်ငန်းစဉ်များ(ပုံစံ-၄ နောက်ဆက်တွဲ)

ကျောက်ဖျားဒဂုံ၊ ကျောက်သုံးခွ

ကဏ္ဍအလိုက်လုပ်ငန်းချုပ်စာရင်း

ကဏ္ဍ	စဉ်	လုပ်ငန်းအမျိုးအစား	အဆိုပြုသူ(အပုန်ခြံရန်)			စုနှစ်	ထောက်ပံ့ပညာအဖွဲ့အစည်း (သို့)ဌာန	မှတ်ချက်
			ကျား	မ	ကျား+မ			
အခြေခံအဆောက်အအုံ (လမ်း၊ ရေအား/ရေပေးစနစ်၊ အရေ)	၁	ကျောက်ကျောက်လမ်း			✓			
	၂	ကျောက်ကျောက်			✓			
	၃	ကျောက်ကျောက်			✓			
	၄							
	၅							
လူမှုစီးပွားအဖွဲ့ (အဖွဲ့အစည်း၊ ကျွမ်းကျင်ရေးနှင့် ပိုင်ဆိုင်သောအဆောက်အအုံများနှင့် အခြားလိုအပ်ချက်များ)	၁	အဖွဲ့အစည်းအဖွဲ့ အဖွဲ့အစည်း			✓			
	၂							
	၃							
	၄							
	၅							
သက်တောင့်တော်ရာ (ပိုက်လိုင်း/ မော်တော်စနစ်နှင့် မိုင် သော အဆောက်အအုံများ အခြား လိုအပ်ချက်များ)	၁							
	၂							
	၃							
	၄							
	၅							
သဘာဝဘေးအန္တရာယ် လျော့ပါးရေး ကာကွယ်	၁							
	၂							
	၃							
	၄							
	၅							
အခြားကဏ္ဍ (ဌာနဆိုင်ရာများ၊ လွှဲပြောင်း နိုင်ခြင်းနှင့် အကောင်အထည် စေ့ဆောင်ရွက်ပေးနိုင်ခြင်းမရှိ သော လုပ်ငန်းများ)	၁	အပူပေးစနစ်	✓					
	၂							
	၃							
	၄							
	၅							



၁၃.၂။ စတုတ္ထနှစ်စက်ဝန်း ကဏ္ဍအလိုက်ဦးစားပေးဖွံ့ဖြိုးရေးလုပ်ငန်းစဉ်များ(ပုံစံ-၄ နောက်ဆက်တွဲ)

လုပ်ငန်းချုပ်စာရင်း								
ကဏ္ဍ	စဉ်	လုပ်ငန်းအမျိုးအစား	အဆိုပြုသူ			ခုနှစ်	ထောက်ပံ့မည့် အဖွဲ့အစည်း (သို့) ဌာန	မှတ်ချက်
			ကျား	မ	ကျား+မ			
အခြေခံအဆောက်အအုံကဏ္ဍ (လမ်း/ တံတား/ ဓနုရိုဇေး/ မီးလောင်ဓနု)	၁	ဧကင်းကျောက်လမ်း			✓	၂၀၂၀	၆၀၅	
	၂	ဧကင်းရေ			✓	၂၀၂၀		
	၃	ဧကင်းလှေတံတား						
	၄	မိုးရေစိုက်ရုံ	✓			၂၀၂၀		
	၅							
လူမှုဖွံ့ဖြိုးရေးကဏ္ဍ (ပညာရေး၊ ကျန်းမာရေးနှင့် ဆိုင်သော အဆောက်အအုံများနှင့် အခြားလိုအပ်ချက်များ)	၁	ကျောက်အောက်အိမ်			✓	၂၀၂၀		
	၂	မိုးရေ						
	၃							
	၄							
	၅							
အသက်မွေးဝမ်းကျောင်းကဏ္ဍ (ပိုက်ဖျံရေး၊ ဓနုပြုရေးနှင့် ဆိုင်သော အဆောက်အအုံများနှင့် အခြားလိုအပ်ချက်များ)	၁							
	၂							
	၃							
	၄							
	၅							
သဘာဝဘေးအန္တရာယ် ဓလျာဠိရေး ကဏ္ဍ	၁							
	၂							
	၃							
	၄							
	၅							
အခြားကဏ္ဍ (ဌာနဆိုင်ရာများသို့ လွှဲပြောင်း နိုင်ခြင်းနှင့် အကောင်အထည်ဖော် ထောင်ရွက်ပေးနိုင်ခြင်း မရှိသော လုပ်ငန်းများ)	၁							
	၂							
	၃							
	၄							
	၅							



ကျေးရွာဖွံ့ဖြိုးရေးစီမံချက်အရည်အသွေးထိန်းချုပ်မှု (Checklist for VDP)

VDP အရည်အသွေးထိန်းချုပ်မှု

ထိန်းချုပ်သူ-	ရက်စွဲ-	ရွာ- မြို့နယ်-	VDP ရက်စွဲ- ကျေးရွာအုပ်စု-
---------------	---------	-------------------	-------------------------------

(၁) VDP စာရွက်စာတမ်းပြီးဆုံးမှုကို စစ်ဆေးပါ။ (OM အရ)

- မျက်နှာဖုံး (အဖုံး)
- မာတိကာ
- ကျေးရွာအခြေခံ Data
- PSA အကျဉ်းချုပ်နှင့် PRA လုပ်ငန်းစဉ်
- အမျိုးသား/အမျိုးသမီးအဖွဲ့များ၏ အခက်အခဲများ
- ကျေးရွာမျှော်မှန်းချက် (ဆွေးနွေးချက်ရလဒ်)
- အမျိုးသား/အမျိုးသမီးအဖွဲ့များသဘောတူထားသည့် နောင်လေးနှစ်အတွက် ဦးစားပေးလုပ်ငန်းများစာရင်း (အခြေခံအဆောက်အအုံ၊ အသက်မွေးမှု၊ ပညာရေး၊ လူမှုရေးထိန်းသိမ်းမှု....)

နောက်ဆက်တွဲများ-

- လူမှုရေးအကဲဖြတ်မှု စာရွက်စာတမ်းခါတ်ပုံနှင့် PRA လုပ်ငန်းစဉ် (ဖြစ်နိုင်လျှင်)၊ မြေပုံများ ပါရမည်၊ စည်းစိမ်ပိုင်ဆိုင်မှုအဆင့်၊ venn ပုံ...
- ကျေးရွာစီမံကိန်းရေးဆွဲရေးအစည်းအဝေးမိတ္တူ
- ကျေးရွာ၏အချက်အလက် (PC 1 ပုံစံ)
- ကျေးရွာမျှော်မှန်းချက်

(၂) လူမှုရေးအကဲဖြတ်မှုအရည်အသွေးနှင့် VDP စစ်ဆေးပါ။

- VDP တွင်ပါဝင်သောဦးရေ (အမျိုးသား/အမျိုးသမီး)-
- လူမှုရေးအကဲဖြတ်မှုအရည်အသွေးနှင့် VDP အတွက် ရက်ပေါင်း-
- PRA ပစ္စည်းများ အသုံးပြုသည့် အရေအတွက်-
- ပါဝင်သောဦးရေနှင့် လုပ်ငန်းများ မှတ်တမ်းတင်ခြင်း (အစည်းအဝေးမှတ်တမ်း၊ အဖွဲ့ခါတ်ပုံ၊ တိုင်းရင်းသားအနည်းစုနှင့် ထိခိုက်လွယ်သော အဖွဲ့များ)
 - အလွန်ကောင်း
 - ကောင်း
 - ညံ့
- လုပ်ငန်းများ မှတ်တမ်းတင်ခြင်းနှင့် အမျိုးသမီးအဖွဲ့အစည်းအဝေး၏ရလဒ် အားခွဲခြားပေးထားသလား။
 - ရှိ
 - မရှိ
- စီမံကိန်းအရေအတွက် (အမျိုးသား/အမျိုးသမီးရွေးချယ်မှုအရေအတွက်)-
 - PRAနှင့်သက်ဆိုင်သောအခြား စီမံကိန်းအရေအတွက် (အမျိုးသား/အမျိုးသမီးရွေးချယ်မှုအရေအတွက်)-



လူထုဗဟိုပြုစီမံကိန်း

ကျေးလက်လူထုအခြေပြု ဖွံ့ဖြိုးမှုကိုတိုးရှေးရှုလူထုဗဟိုပြုစီမံကိန်း၊ သိပ္ပံလမ်းနှင့် ဆုတောင်းပြည့်ဘုရားလမ်းထောင့်၊ ကြခတ်ရပ်ကွက် ပန်းတောင်းမြို့နယ်၊ ပဲခူးတိုင်းဒေသကြီး၊ ရုံးဖုန်း ၀၉- ၄၂၂၃၉၅၅၇၂ www.cdd.drdmyanmar.org