

ပြည်ထောင်စုသမ္မတမြန်မာနိုင်ငံတော်အစိုးရ  
စိုက်ပျိုးရေး၊ မွေးမြူရေးနှင့် ဆည်မြောင်းဝန်ကြီးဌာန  
ကျေးလက်ဒေသဖွံ့ဖြိုးတိုးတက်ရေးဦးစီးဌာန  
ငပုတောမြို့နယ်



လူထုပဟိုပြုစီမံကိန်း  
National Community Driven Development Project  
(NCDDP)



ကျေးရွာဖွံ့ဖြိုးရေး အစီအစဉ်  
Village Development Plan (VDP)

ချောင်းပ ကျေးရွာ ၊ အုတ်ရှစ်ကွင်း ကျေးရွာအုပ်စု

မာတိကာ

စဉ်	အကြောင်းအရာ	စာမျက်နှာ
၁	မြို့နယ်မြေပုံ	၁
၂	ကျေးရွာအုပ်စုတွင် ပါဝင်သောကျေးရွာများစာရင်း	၁
၃	ကျေးရွာအခြေခံအချက်အလက် (ကျေးရွာသမိုင်းကြောင်း)	၂
၄	လူထုပူးပေါင်းပါဝင်သော ဆန်းစစ်ခြင်းနှင့် အကဲဖြတ်ခြင်း PRA/PSA လုပ်ငန်းစဉ် အနှစ်ချုပ်	၃
၅	ကျေးရွာဖွံ့ဖြိုးရေးအစီအစဉ်အတွက်အသုံးပြုခဲ့သော PRA tools များနှင့် တစ်ခုချင်းစီအတွက် သုံးသပ်ချက်များ (အသုံးပြုခဲ့သော PRA Tools တစ်ခုချင်းစီ၏အမည်များ)	၃
၆	ကျေးရွာကော်မတီရွေးချယ်ခြင်းနှင့် ကျေးရွာဖွံ့ဖြိုးရေးအစီအစဉ် ဆောင်ရွက်မှုမှတ်တမ်းဓါတ်ပုံများ	၁၃
၇	ကျေးရွာကော်မတီဝင်များစာရင်း	၁၄
၈	ကျေးရွာအခြေခံအချက်အလက်များ (ပုံစံ ၈ - ၁)	၁၅
၉	စီမံကိန်းစက်ဝန်းအချိန်ဇယား (ပုံစံ ၈-၂)	၁၉
၁၀	ကျေးရွာဖွံ့ဖြိုးရေး ဦးစားပေးအစီအစဉ်(ပုံစံ ၈-၃)	၂၀
၁၁	အစည်းအဝေးမှတ်တမ်းများ	၂၂
၁၂	ကဏ္ဍအလိုက် ဖွံ့ဖြိုးရေး ဦးစားပေးလုပ်ငန်းများ	၂၆

၁။ ငပုတောမြို့နယ်အခြေပြမြေပုံ

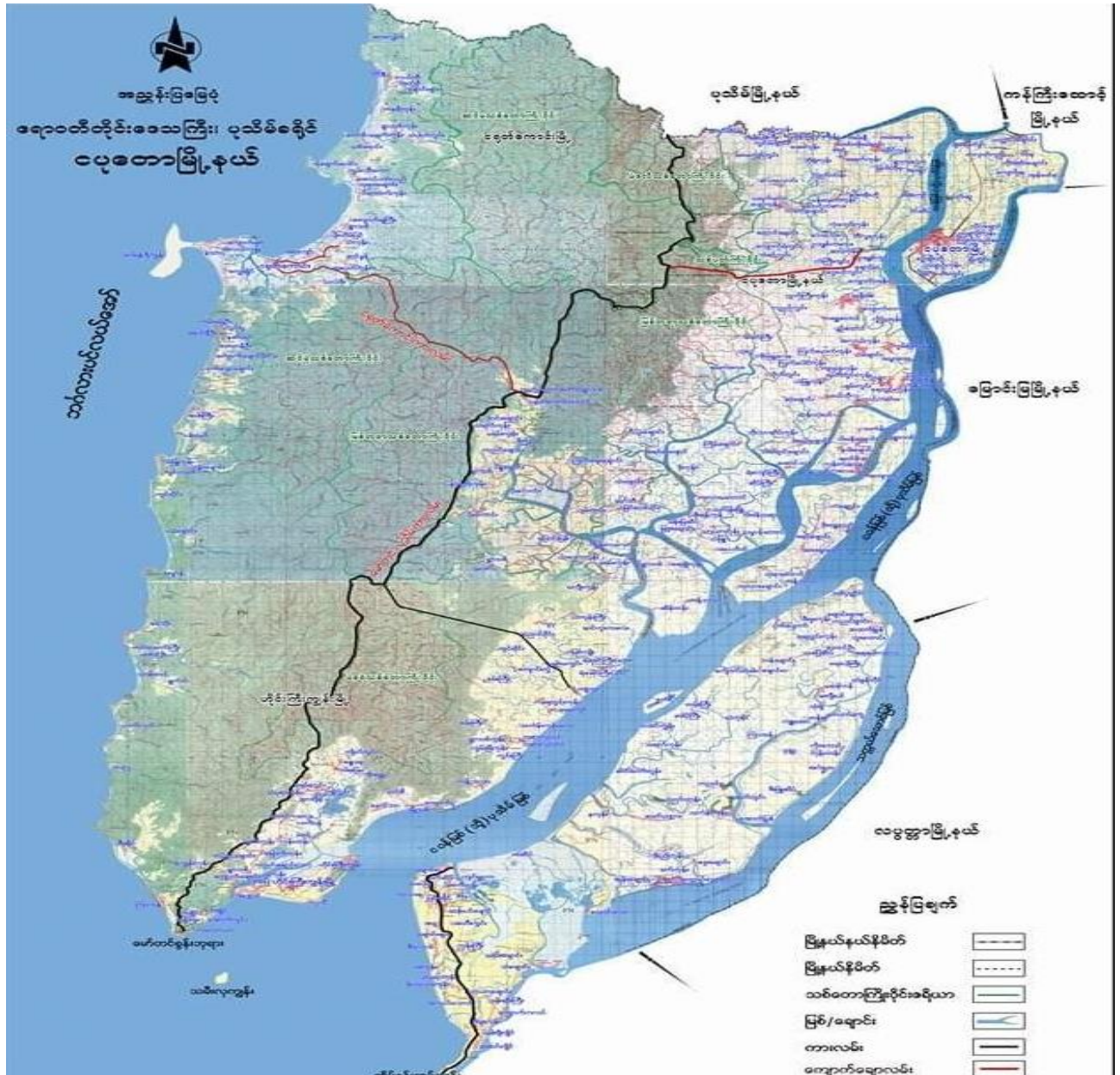

၂။ ကျေးရွာအုပ်စုအတွင်းပါဝင်သောကျေးရွာများစာရင်း

- |                          |                        |
|--------------------------|------------------------|
| ၁- အုတ်ရှစ်ကွင်း ကျေးရွာ | ၆- ဘေးသေးလ ကျေးရွာ     |
| ၂- ရခိုင်ကုန်း ကျေးရွာ   | ၇- ဘီလူးကုန်း ကျေးရွာ  |
| ၃- စက်ကုန်း              | ၈- ရုံးချောင်း ကျေးရွာ |
| ၄- ကံကြီးကွင်း ကျေးရွာ   |                        |
| ၅- အုတ်ရှစ်ကလေး ကျေးရွာ  |                        |



၃။ ကျေးရွာသမိုင်းအကျဉ်း

ချောင်းဝ ရွာ ၏ သမိုင်းကြောင်း  
 ယခု တည်ရှိနေသော ချောင်းဝရွာ၏ မက- အစပထမက ကရင်လူမျိုး- မြန်မာ- နှင့်  
 သူ၏ကတိုး- ဦးဖိုးခင် သို့သော်လည်း 'ပါသည်' ကိုမဆိုသွင်း ပုသိမ်တွင်နေထိုင်ခဲ့ပါ  
 ဦးကျော် (ခ) ဦးစောစံမှ - ၎င်းတို့၏ ~~ဦး~~ လယ်-လမ်းနံကေး- ကရား-ဝေကတွေကို နတ်  
 တွင် နှင်းလင်းမီး- ယာယီဝတ်ဆောင်လျက် ရှေ့လိုက်ခဲ့ပါသည်- နောက်ပိုင်းတွင် ရေလျှပ်  
 သားများ - များ-ပေး-ကာရံ- ဦးကျော်၏ ဦးဖိုးခင်- ဦးလှစေး- မြ- ငါးခြင်- စတင်လျှပ်  
 ကိုင်ခဲ့ပါသည် သို့မဟုတ် ရေလျှပ်သားများ ၏ (၃၀) ကျော်ခန့်ရှိခဲ့ပါသည်။ သို့ရာတွင်  
 ရေလျှပ်သားများ၏ သား- သို့- မညာဓကေး- စာတတ်မြောက်ရေးအတွက်- အရာ၊ အရာ၊  
 များ- ငါး- သင်ရပါသည်။ သို့သော်လည်း- ကရား-မရခဲ့ပါ- စာတတ်မြောက်ရေး- စာမေးပွဲ  
 ပါသည်- နောက်ပိုင်းတွင်- ရုပ်စွန်တွင်- ကလောင်ကန်- မှ- ဇွဲကန်ကို- ၁၉၉၆- ခုနှစ်  
 မှ- စတင်ရရှိခဲ့ပါသည်။ ယခုလက်ရှိကျော်ငါးရွာ- ကိုယ်တူ ကိုယ်က ရေချောင်းကောင်း  
 ဖြစ်ပါသည်။ ယခု- သို့- ကျော်စေတီ- ရွာကောင်းသည်။ ကရား- မူလကရား- ကျောင်း- ကို  
 ခဲ့ပါသည်။ လူဦးရေ- မိတ်ခြေလ- ၅၈ မိတ်ရှိပါပြီ- သာသနာရေး- သို့မဟုတ်  
 APOLO APOLO

Date: / /  
 Date: / /  
 ၏ နှစ်ခန့်- သို့ဖြစ်၍- ချောင်းဝ-  
 (ချောင်းဝ) ကျေးရွာ အစဉ်ပေးခဲ့ပါသည်။

၄။ လူထုပူးပေါင်းပါဝင်သော ဆန်းစစ်ခြင်းနှင့် အကဲဖြတ်ခြင်း လုပ်ငန်းစဉ် PRA/PSA အကျဉ်းချုပ်ဇယား

စဉ်	အသုံးပြုခဲ့သော PRA Tools များ	ကျား	မ
1	ရာသီခွင်ပြပြက္ခဒိန် (Seasonal Calendar)	၁၀	၁၀
2	ဥစ္စာနေကြွယ်ဝမှု ဦးစားပေးအဆင့်သတ်မှတ်ခြင်း (Wealth Ranking)	၁၂	၁၂
3	ကျား၊ မ ပင့်ကူအိမ်သုံးသပ်ခြင်း (Cob Web)	၁၀	၁၈
4	အရင်းအမြစ်အသုံးချမှုဖော်ထုတ်ခြင်း ဇယား (Asset Mapping)	၁၈	၁၅
5	အဖွဲ့အစည်းချိတ်ဆက်မှုဓမ္မပြု (Veen diagram)	၂၀	၁၅

၅။ ကျေးရွာဖွံ့ဖြိုးရေးအစီအစဉ်အတွက်အသုံးပြုခဲ့သော PRA tools များနှင့်တစ်ခုချင်းစီအတွက်သုံးသပ်ချက်များ

ရက်စွဲ	ရာသီခွင်ပြပြက္ခဒိန် (Seasonal Calendar)	ဥစ္စာနေကြွယ်ဝမှု ဦးစားပေးအဆင့်သတ်မှတ်ခြင်း (Wealth Ranking)	ကျား၊ မ ပင့်ကူအိမ်သုံးသပ်ခြင်း (Cob Web)	အရင်းအမြစ်အသုံးချမှုဖော်ထုတ်ခြင်း ဇယား (Asset Mapping)	အဖွဲ့အစည်းချိတ်ဆက်မှုဓမ္မပြု (Veen diagram)	မှတ်ချက်
12.2.17	ရာသီခွင်ပြပြက္ခဒိန်	ဥစ္စာနေကြွယ်ဝမှု ဦးစားပေးအဆင့်သတ်မှတ်ခြင်း	ကျား၊ မ ပင့်ကူအိမ်သုံးသပ်ခြင်း	အရင်းအမြစ်အသုံးချမှုဖော်ထုတ်ခြင်း ဇယား	အဖွဲ့အစည်းချိတ်ဆက်မှုဓမ္မပြု	Update 29.9.18
25.1.2017	ရာသီခွင်ပြပြက္ခဒိန်	ဥစ္စာနေကြွယ်ဝမှု ဦးစားပေးအဆင့်သတ်မှတ်ခြင်း	ကျား၊ မ ပင့်ကူအိမ်သုံးသပ်ခြင်း	အရင်းအမြစ်အသုံးချမှုဖော်ထုတ်ခြင်း ဇယား	အဖွဲ့အစည်းချိတ်ဆက်မှုဓမ္မပြု	Update-16.12.19



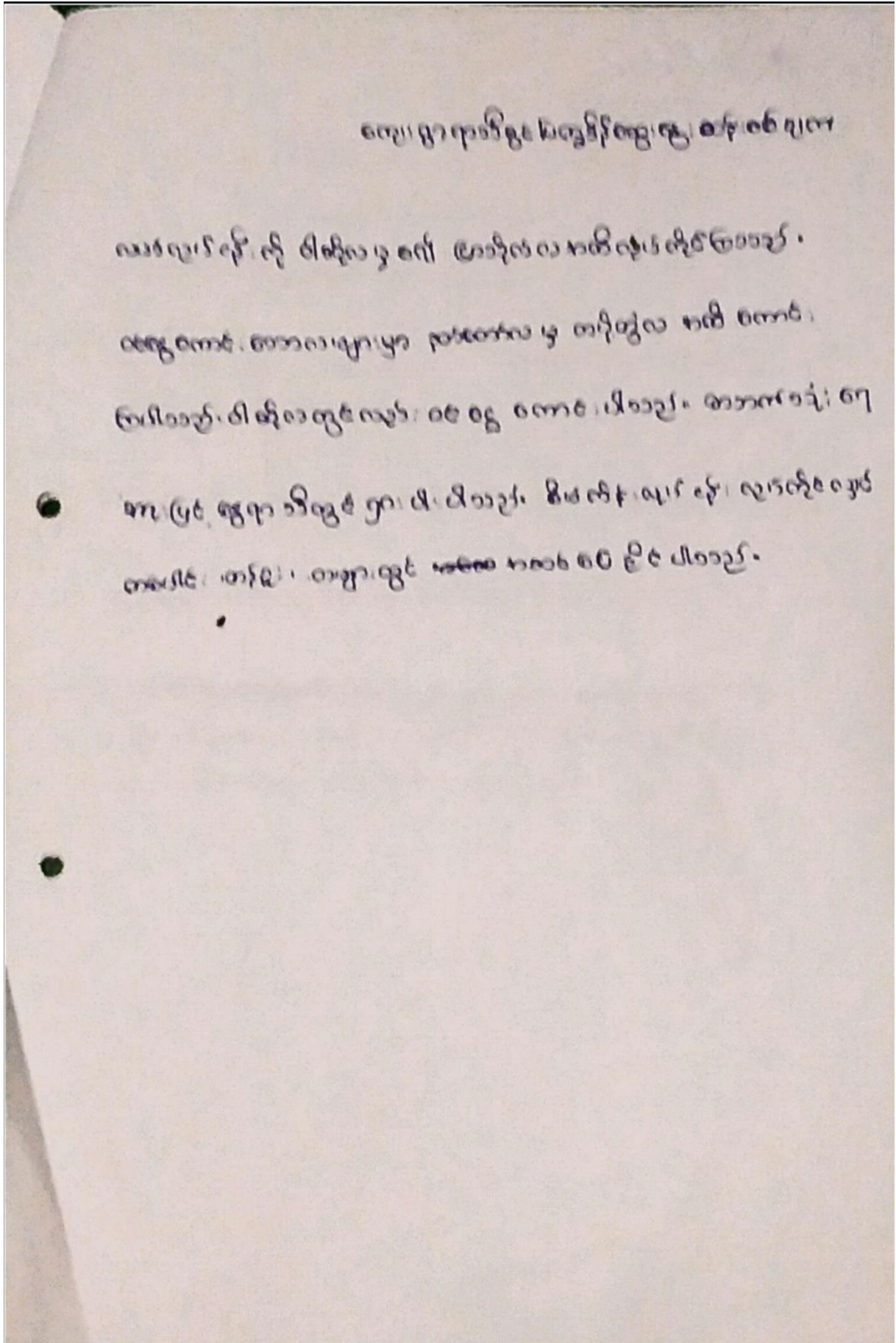

အဆင့်	အကြောင်းအရာ	အရက်အရေ	ရာခိုင်နှုန်း
ပြည်သူ့အသံအကြံပေးမှု	အချိန်မီအသံအကြံပေးမှု	4	6%
အသံအကြံပေးမှု	အသံအကြံပေးမှု	7	10%
အသံအကြံပေးမှု	အသံအကြံပေးမှု	31	46%
အသံအကြံပေးမှု	အသံအကြံပေးမှု	25	38%



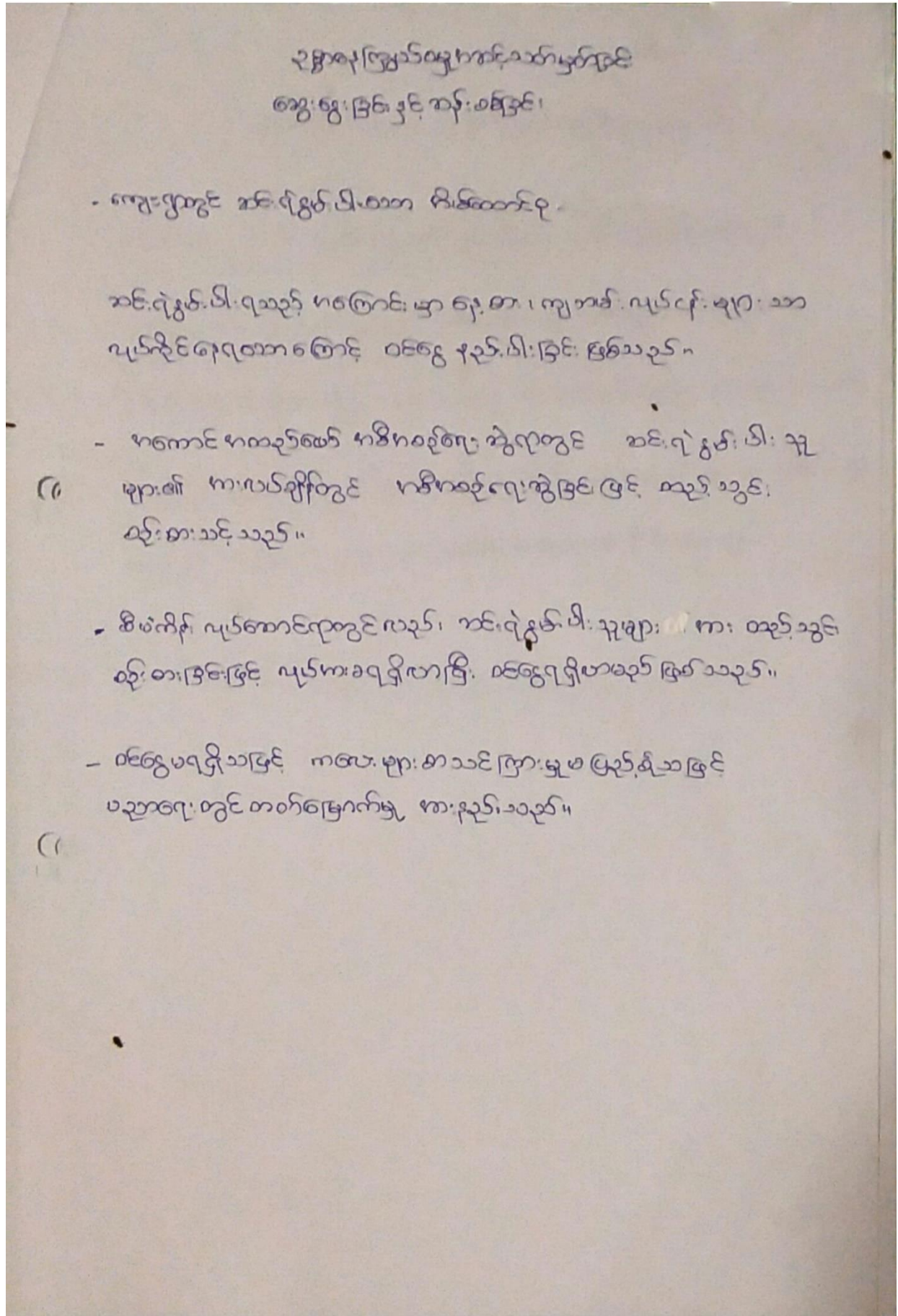



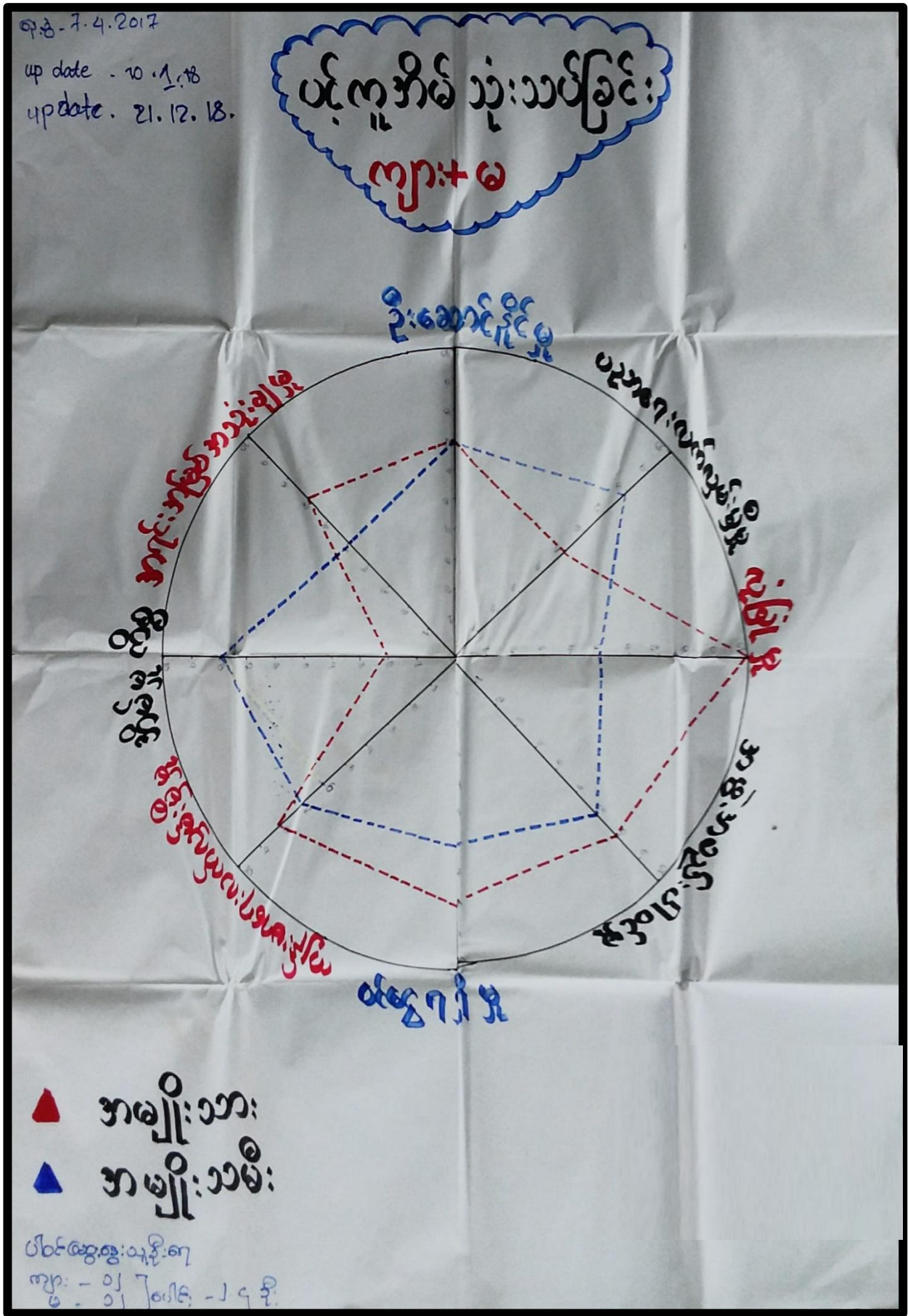

ပင်လူ့အိမ် သုံးသပ်ခြင်း

ကျေးရွေးခြင်း နှင့် ဆင်းရဲကြီး

- အမျိုးသမီး များမှာ အဖွဲ့အစည်း ပါဝင်မှု ၊ အကင်းအမြစ် အသုံးချမှု ထို့တွင်အား နည်းနေပြီး ဦးဆောင်နိုင်မှု တွင် အမျိုးသား များနှင့် တန်းတူ လုပ်ဆောင်နေ ပြီး အကင်းအမြစ် အသုံးချမှု ၊ လုံခြုံမှု ထို့တွင် အားနည်း နေပြန် သည်။
- အမျိုးသမီး များမှာ ဖေ့ဂရု မှ တွင် အားနည်း နှင့်ကြောင့် အိမ်မှု ကိစ္စများ နှင့် အချိန် ကုန် ဂခြင်း ကြောင့် အဖွဲ့အစည်း များတွင် ပါဝင် မှု အားနည်း နေသည်။
- သူ့အရေး လက်ပျမ်း ခြံ နှင့် အမျိုးသမီး များက ဘာညွှန်တော် လျှောက် ကျမ်း အရေး လက်ပျမ်း ခြံ နှင့် အမျိုးသမီး များထက် အားနည်း နေသည်။
- ကျေးဥဂတွင် အမျိုးသမီး များအား အဖွဲ့အစည်း များတွင် ပါဝင် နိုင် နှင့် ခြံ ဆောင်နိုင် နှင့် နှင့် ဆုံးဖြတ်ချက်ချခြင်း ပြု လုပ်ပေးခြင်း ဖြင့် နှင့် ပြီး ရေးလုပ်ရေး များဆောင် ဥဂကတွင် အမျိုးသမီး များအား လက်ကွဲ ခေါ် နှင့် ဖြင့် ကူညီ နိုင် သည်။



up date 10.1.18 up date - 10.1.18

အရင်းအမြစ်ထိန်းချုပ်မှုလေ့လာ

အမျိုးသား အမျိုးသမီး အမျိုးသား/သမီး

ကျွဲနွား အိမ်မှုကိစ္စ ဘုရားကျောင်း

ထော်လာဂျိ အပ်ချပ်စက် စာပင်ကျောင်း

ကား ဈေးဆိုင် စာကြည့်တိုက်

တုတ်တုတ် အိမ်မှုကိစ္စ ချိတ်အသောက်

ဆိုင်စက် အိုး

လယ်ထွန်စက် လမ်းတံတား

လှည်း အိုးခြံ

လယ် ဆိုင်ကယ်

ဆိုင်ကယ်

update 21.12.18 အိုးခြံ

ပါဝင်ဆွေးနွေးသူ - ၅ ယောက်

ကျေးရွာ - အုတ်ရှစ်ကွင်း

ကျေးရွာအုပ်စု - ချောင်းဝ

မှ.နံ- 1.4.2017

update - 10.1.18

# အဖွဲ့အစည်း ချိတ်ဆက် မှုပြုလုပ်

update

21.12.18

update 2.1.2019



ပါဝင်ဆွေးနွေးသူ - ၇၄ ယောက်



ပိုင်ဆိုင်မှု ဖမ်းစားခြင်း

ပစ္စည်းအမျိုးအစား ဖမ်းစားခြင်း

- △ စိမ်း ဗူး ကိစ္စ ၊ အပိယုတ်စက် ၊ ချေးဆိုင် ၊ တို့ကို အမျိုး သမီးများ မှ ဆုံးရှုံး ဖြစ်ပြီး ဆုံးရှုံးသူ ဖြစ်သည်။
- △ ဣန္ဒြေ ၊ ဆော်လာဂျီ ၊ ကား ၊ တွက်တက် ၊ ဆိုင်စက် ၊ လယ်ထွန်စက် ၊ လျှပ်စက် ၊ အမျိုး သားများ မှ ဆုံးရှုံး ပြု ဖြီး ဣန္ဒြေ ၊ ဆော်လာဂျီ ၊ ကား ၊ တွက်တက် ၊ ဆိုင်စက် ၊ လယ်ထွန် စက် ၊ လျှပ်စက် ၊ လယ် ၊ ရေအောင်း ဆိုင်ကယ် တို့ကို အမျိုး သား များမှ ဆုံးရှုံးသူ ဖြစ်သည်။
- △ လယ် ၊ ရေအောင်း ၊ ဆူကားကျောင်း ၊ ဆောင်းကျောင်း ၊ ဆာကြည်တိုက် ၊ ခိုင်လုံက အဆောက် အဦး လမ်းအံတား ၊ ဆိုင်ကယ် ၊ ဆူကားခြံ တို့ကို အမျိုး သား ၊ အမျိုး သမီး တို့ မှ ဆုံးရှုံး ပြု ဖြီး ၊ ဆူကားကျောင်း ၊ ဆောင်းကျောင်း ၊ ဆာကြည် တိုက် ၊ ခိုင်လုံက အဆောက် အဦး ၊ လမ်း ၊ အံတား ၊ ဆူကားခြံ တို့ကို အမျိုး သား ၊ အမျိုး သမီး တို့ က ဆုံးရှုံး သူ ဖြစ်သည်။
- \* အမျိုး သမီးများ မှ ဆုံးရှုံး ဖြစ် ချက်ချင်း ၊ အကောင် အထည်စော် စောင့် ခြင်းတို့ကို အမျိုး သား များနှင့် တွဲဖက် ပစ္စည်း အမျိုး အစား ဖြစ်ပြီး ဗူးစက် ၊ များ အား တွဲဖက် ပိုင် ဆိုင် ခြင်း ဖြစ်သည်။

အဖွဲ့ အလုပ်၊ ချိတ်ဆက်ဖွဲ့ပြခြင်း

ကျေးရွာအဖွဲ့ နှင့် လုပ်ငန်းအဖွဲ့

- ကျေးရွာအဖွဲ့ နှင့် လုပ်ငန်းအဖွဲ့ အဖွဲ့အစည်းများ နှင့် ချိတ်ဆက်၍ ကျေးရွာအဖွဲ့အစည်းများ လုပ်ငန်းများတွင် အဓိကဦးဆောင် လုပ်ငန်း
- ဆီးဘတ်၊ ဗြဟ္မစင်္ကြံ အဖွဲ့တို့နှင့် ကျေးရွာအဖွဲ့အစည်းများတွင် ပါဝင်ဆောင်ရွက်ပြီး စီမံခန့်ခွဲမှု၊ အကျိုးအမြတ်များကို အကျိုးရှိစေရန်အတွက် ကျေးရွာအဖွဲ့အစည်းများနှင့် ဆက်သွယ်လုပ်ငန်းများ ဆောင်ရွက်ရန် အဖွဲ့အစည်းများတွင် ပါဝင်ဆောင်ရွက်ရန် လိုအပ်ပါသည်။
- အကျိုးအမြတ် ဖူလှူမှုအဖွဲ့၊ အကျိုးအမြတ် ဖူလှူမှုအဖွဲ့ နှင့် ကျေးရွာအဖွဲ့အစည်းများတွင် ပါဝင်ဆောင်ရွက်ရန် လိုအပ်ပါသည်။
- Save the children နှင့် VSO တို့က ဖူလှူမှုအဖွဲ့အစည်းများတွင် ပါဝင်ဆောင်ရွက်ရန် လိုအပ်ပါသည်။



၆။ကျေးရွာကော်မတီရွေးချယ်ခြင်းနှင့် ကျေးရွာဖွံ့ဖြိုးရေးအစီအစဉ် ဆောင်ရွက်မှုမှတ်တမ်းခါတ်ပုံ





၇။ ကျေးရွာစီမံကိန်းအထောက်အကူပြုကော်မတီဝင်များစာရင်း

ချောင်းဝကျေးရွာ စက်မှုဖွံ့ဖြိုးရေးအဖွဲ့			
စဉ်	အမည်	ရာထူး	ဖုန်းနံပါတ်
1	ဒီးပွားစေး	စီမံကိန်းဦးစီး	၀၅-၇၇၄၁၄၆၂၀၂
2	အောင်စိုး	~	၀၅-၂၅၀ ၄၄၅ ၁၀၂
3	ကိုစော	စီမံကိန်းဦးစီး	၀၅-၆၈၃၀၅၂၅၅၃
4	အောင်စိုး	စီမံကိန်းဦးစီး	၀၅-၇၇၄၁၄၆၂၀၂
5	ကိုစော	~	၀၅-၇၇၃၈၅၇၇၃၃
6	အောင်စိုး	စီမံကိန်းဦးစီး	၀၅-၆၈၃၀၅၂၅၅၃
7	ဒီးပွားစေး	~	၀၅-၇၈၆၀၁၃ ၈၇၇
8	အောင်စိုး	ဝယ်ယူရေး	၀၅-၇၈၅၄၅၆၂၇၂
9	ဒီးပွားစေး	~	၀၅-၄၇၄၆၄၅၄၃၀
၁၀	ဒီးပွားစေး	~	၀၅-၄၇၇၄၇၆ ၂၂၀
11	ဒီးပွားစေး	စီမံကိန်းဦးစီး	- ၀၅-၇၈၄၇၅၃၀၁၆ - ၀၅-၆၈၈၄၇၇၈၇၂
12	အောင်စိုး	~	- ၀၅-၂၅၀၄၄၅၁၀၂
13	အောင်စိုး	~	- ၀၅-၇၇၄၁၄၆၂၀၂
14	အောင်စိုး	စီမံကိန်းဦးစီး	- ၀၅-၄၀၂၁၃၀၃၀၇
15	အောင်စိုး	~	- ၀၅-၇၈၄၄၆ ၆၅၇
16	ဒီးပွားစေး	~	



၈။ ကျေးရွာအခြေခံအချက်အလက်များ (ပုံစံ ၈ - ၁)

ပုံစံ - ၈ - ၁ ကျေးရွာအခြေခံအချက်အလက်များ (Form PC 1)

လမ်းညွှန်ချက်၊ ကျေးရွာတစ်ရွာသို့ ပထမဆုံးမိတ်ဆက်ရေးသွားရောက်သောအခါ လူထုစည်းရုံးရေးမှူးသည် ကျေးရွာခေါင်းဆောင်များအားကျေးရွာအချက်အလက်များကိုမေတ္တာရပ်ခံ၍တောင်းခံရသည်။ ဤအချက်အလက်များကိုစီမံကိန်းမိတ်ဆက်အစည်းဝေးမတိုင်မီတောင်းခံရမည်။ စီမံကိန်းမိတ်ဆက်အစည်းဝေးတွင် လူထုစည်းရုံးရေးမှူးသည် ဤအချက်အလက်များအား စစ်ဆေးပြီး မှန်ကန်အောင်ပြုလုပ်ရမည်။ ပြီးနောက်တွင် လူထုစည်းရုံးရေးမှူးမှ သတင်းအချက်အလက်ထဲသို့ Tablets မှ တဆင့် ဖြည့်သွင်းရမည်။			
ကျေးရွာခေါင်းဆောင် အမည် <b>ဦးခင်စန္ဒြေ</b>	ကျေးရွာခေါင်းဆောင်၏ ဖုန်းနံပါတ် <b>၀၅-၂၅၀၇၂၇၄၅</b>	လူထုစည်းရုံးရေးမှူး၏အမည် <b>ဦးသန်းဝင်း</b>	
ပြည်နယ်တိုင်းဒေသကြီး <b>ဇေယျာဒိတ</b>	မြို့နယ် <b>ဇေယျာ</b>	ကျေးရွာအုပ်စု <b>ဗဟိုရွာကျင်း</b>	ကျေးရွာ <b>ချောင်းဝ</b>

က။ လူဦးရေ

လူမျိုးစု	အိမ်ထောင်စုအရေအတွက်	ကိုးကွယ်သည့်ဘာသာ	အိမ်ထောင်စုအရေအတွက်
လူမျိုးစု (၁) <b>ဗမာ</b>	<b>၅၇</b>	ဘာသာ(၁) <b>ဗုဒ္ဓ</b>	<b>၅၇</b>
လူမျိုးစု (၂) <b>ထင်</b>	<b>၁</b>	ဘာသာ(၂) <b>ခရစ်ယာန်</b>	<b>၁</b>
လူမျိုးစု (၃) -----		ဘာသာ(၃) -----	
လူမျိုးစုရော -----		ဘာသာရော -----	
အခြား			
	အရေအတွက်		
မသန်စွမ်းသူများ	<b>၁</b>		
သက်ကြီးရွယ်အိုများ (၆၅ နှစ် နှင့် အထက်)	<b>၅</b>		

စင်စတာရှောင်			
	အမျိုးသား(အရေအတွက်)	အမျိုးသမီး(အရေအတွက်)	စုစုပေါင်းအရေအတွက်
လူဦးရေ			
လူမျိုးစု (၁)-ဗမာ	149	118	267
လူမျိုးစု (၂)-ဣန္ဒြေ	4	3	7
လူမျိုးစု (၃)-			
အခြား			
အိမ်ထောင်ဦးစီး	52	6	58

(ခ)အခြေခံအဆောက်အအုံ အသုံးအဆောင်များ

စာသင်ကျောင်း	အမှတ် ခြံပိ	ကျန်းမာရေး	အမှတ် ခပ်ပိ	ဘာသာရေးအဆောက် အအုံများ	အမှတ် ခြံပိ
အထက်တန်းကျောင်း	<input type="checkbox"/>	ဆေးရုံ	<input type="checkbox"/>	ဝေတီ	<input checked="" type="checkbox"/>
အလယ်တန်းကျောင်း	<input type="checkbox"/>	ကျန်းမာရေးဌာန	<input type="checkbox"/>	ဘုန်းကြီးကျောင်း	<input checked="" type="checkbox"/>
မူလတန်းကျောင်း	<input checked="" type="checkbox"/>	ကျန်းမာရေးဌာနခွဲ	<input type="checkbox"/>	ဟိန္ဒူဘုရားကျောင်း	<input type="checkbox"/>
မူကြိုကျောင်း	<input type="checkbox"/>	ဆေးပေးခန်း	<input type="checkbox"/>	ခရစ်ယာန်ကျောင်း	<input type="checkbox"/>
အခြား	<input type="checkbox"/>	အခြား	<input type="checkbox"/>	ဗလီ	<input type="checkbox"/>
				အခြား	<input type="checkbox"/>
မှတ်ချက်		မှတ်ချက်		မှတ်ချက်	



(ဂ) ကျွမ်းကျင်သူများမှတ်တမ်း (ကျေးရွာတွင်နေထိုင်သော သို့မဟုတ် တခြားရွာမှလာရောက်သောကျွမ်းကျင်သူများ)

(၁) စာသင်ကျောင်း			(၂) ကျန်းမာရေး			(၃) လက်မှုပညာရှင်		
	ရွာတွင်နေထိုင်သူ	အခြားရွာမှလာသူ		ရွာတွင်နေထိုင်သူ	အခြားရွာမှလာသူ		ရွာတွင်နေထိုင်သူ	အခြားရွာမှလာသူ
မူလတန်းပြဆရာ/မ	<input checked="" type="checkbox"/>	<input checked="" type="checkbox"/>	ဆရာဝန်	<input type="checkbox"/>	<input type="checkbox"/>	လက်သမား	<input checked="" type="checkbox"/>	<input type="checkbox"/>
အထက်တန်းပြဆရာ/မ	<input type="checkbox"/>	<input type="checkbox"/>	လက်ထောက်ကျန်းမာရေးမှူး	<input type="checkbox"/>	<input type="checkbox"/>	ပန်းရုံ	<input checked="" type="checkbox"/>	<input type="checkbox"/>
အလယ်တန်းပြဆရာ/မ	<input type="checkbox"/>	<input type="checkbox"/>	အမျိုးသမီးကျန်းမာရေးဆရာမ	<input type="checkbox"/>	<input type="checkbox"/>	လျှပ်စစ်ကျွမ်းကျင်၊ မီးသမား	<input type="checkbox"/>	<input type="checkbox"/>
မူကြိုဆရာ/မ	<input type="checkbox"/>	<input type="checkbox"/>	သားဖွားဆရာမ	<input type="checkbox"/>	<input type="checkbox"/>	ရေပိုက်သွယ်သူ	<input checked="" type="checkbox"/>	<input checked="" type="checkbox"/>
အခြား	<input type="checkbox"/>	<input type="checkbox"/>	ပြည်သူ့ကျန်းမာရေးလုပ်သား	<input type="checkbox"/>	<input type="checkbox"/>	စက်ပြင်ဆရာ	<input checked="" type="checkbox"/>	<input checked="" type="checkbox"/>
မှတ်ချက်			မှတ်ချက်			မှတ်ချက်		

(ဃ) ကျေးရွာသို့ ရောက်ရှိနိုင်သည့်လမ်းအခြေအနေ / ကျေးရွာတစ်ရွာသည် ၎င်း၏ကျေးရွာအုပ်စုနှင့် ဆက်သွယ်ထားသောလမ်းအခြေအနေ (အောက်ပါတို့ကိုပိုင်းပါ)

ကျောက်ကြမ်းလမ်း      ကတ္တရာလမ်း      ကွန်ကရစ်လမ်း      မော်တော်ဆိုင်ကယ်လမ်း  
 ကျောက်ခင်းလမ်း      မြေသားလမ်း      လူသွားလမ်း      အခြား ကျေးရွာ

(င) ကျေးရွာဖွံ့ဖြိုးမှုစီမံချက်

- (၁) လူထုပတ်ဝန်းကျင်ထိခိုက်မှုမရှိစေရန် ကျေးရွာတွင်ကျေးရွာဖွံ့ဖြိုးမှု စီမံချက်ရှိခဲ့ပါသလား? ပိုင်းပါ
- (၂) ရှိခဲ့ပါလျှင် ဤစီမံချက်ကို မည်သည့် ခုနှစ်တွင်ပြင်ဆင်ခဲ့ပါသနည်း? ရှိပါသည်/မရှိပါ/မသိပါ
- (၃) ဤစီမံချက်ကို မြို့နယ်မှအတည်ပြုခဲ့ပါသလား? နှစ်-----/မသိပါ
- ပြုခဲ့ပါသည်/မပြုခဲ့ပါ /မသိပါ

(၈) ဝါးအကွာအဝေး

(၁) ဤကျေးရွာ၏ဗဟိုမှဝါးကျေးရွာအုပ်စု၏ဗဟိုအထိဝါးမိုင်မည်မျှကွာဝေးသနည်း? မိုင် 1.5 / မာဒီပါ

(၂) ဤကျေးရွာမှ ဝါးကျေးရွာအုပ်စုဗဟိုအထိသွားလာရာတွင်ကြာမြင့်သည့်အချိန်။

ခြောက်သွေ့ရာသီတွင်ကြာချိန်- 30 မိနစ် -----တော်လာရီ/မော်တော်ဆိုင်ကယ်/ခြေလျင်/လား/မော်တော်ဘုတ်/ အခြား -----

မိုးရာသီတွင်ကြာချိန်- 30 မိနစ် -----တော်လာရီ/မော်တော်ဆိုင်ကယ်/ခြေလျင်/လား/မော်တော်ဘုတ်/ အခြား -----

(ဆ) ပတ်ဝန်းကျင်ဆိုင်ရာသဘာဝဘေးအန္တရာယ်

ဤကျေးရွာတွင်ရေကြီးခြင်းကိုသို့ သဘာဝဘေးအန္တရာယ်ကျရောက်ဖူးခြင်း ရှိပါသလား။

မရှိပါ  ရှိပါသည် ရှိလျှင်ဖော်ပြပါ-----

(ဇ) ကျေးရွာတွင် ဖွဲ့စည်းထားသော အဖွဲ့အစည်းများ

လူထုဗဟိုပြုစီမံကိန်းမတိုင်မီ ဤကျေးရွာတွင် ကျေးရွာဖွံ့ဖြိုးရေးအတွက် အစိုးရ(သို့)ရွာသားများကိုယ်တိုင်(သို့) စီမံကိန်းတစ်ခုခုမှ ဖွဲ့စည်းထားသည့် အဖွဲ့အစည်းများရှိပါသလား။

(၁) ကျေးရွာအုပ်စု -----

(၂) ကျေးရွာအုပ်စု -----

(ဈ) အထွေထွေအုပ်ချုပ်ရေး ဦးစီးဌာန (GAD) မှ မှတ်တမ်းတင်ထားခြင်း

ဤကျေးရွာသည် အထွေထွေအုပ်ချုပ်ရေး ဦးစီးဌာန (GAD) မှ မှတ်တမ်းတင်ထားမှု ရှိပါသလား။

မရှိပါ  ရှိပါသည်

ကျေးရွာခေါင်းဆောင်

အမည်

လက်မှတ်

ဦးစင်စန္ဒ

နေ့စွဲ 30.9.19

လူထုစည်းရုံးရေးမှူး

အမည်

လက်မှတ်

ဦးဆုဖေ

နေ့စွဲ \* 3-9-19

[Type text]





၁၀။ ကျေးရွာဖွံ့ဖြိုးရေး ဦးစားပေး အစီအစဉ် (ပုံစံ ၈-၃) ပထမနှစ် စက်ဝန်း

ပုံစံ - ၈-၃ ကျေးရွာဖွံ့ဖြိုးရေး ဦးစားပေးအစီအစဉ် (Form PC 3)

လမ်းညွှန်ချက်၊ အဆင့်(၃)ကျေးရွာမှော်မှန်ချက်အစည်းအဝေးပြီးဆုံးသောအခါ ကျေးရွာစီမံကိန်း အထောက်အကူပြု	
ကော်မတီသည် လူထုစည်းရုံးရေးများအကူအညီဖြင့် ဤပုံစံကိုပြည့်စုံအောင် ပြည့်သွင်းရမည်။	
လူထုစည်းရုံးရေးများ/ဝန်ထမ်း အမည်	ကျေးရွာစီမံကိန်း
နေ့စွဲ 10.10.2014	စက်ဝန်းအား အမှတ်ခြစ်ပါ (✓) <input type="checkbox"/> စက်ဝန်း(၁) <input type="checkbox"/> စက်ဝန်း(၂) <input type="checkbox"/> စက်ဝန်း(၃) <input type="checkbox"/> စက်ဝန်း(၄)
ပြည်နယ်/တိုင်း ဧရာဝတီ	မြို့နယ် ထွန်းတူ
ကျေးရွာအုပ်စု အုတ်ရှစ်ကွင်း	ကျေးရွာ ချောင်းဝ

က။ အခက်အခဲအတားအဆီးများအားဆွေးနွေးခြင်း - ယခုလက်ရှိအခြေအနေတွင်ဤကျေးရွာဖွံ့ဖြိုးတိုးတက်ရေးအတွက် အဓိကအခက်အခဲအတားအဆီးများသည် မည်သည်များဖြစ်ပါသနည်း။ (အမျိုးသား/သမီး အနည်းဆုံးအခက်အခဲ ၅ ခုစီဖော်ပြပါ)

အုပ်စုဖွဲ့ဆွေးနွေးမှုများမှ တင်ပြသောအခက်အခဲအတားအဆီးများ	
- ကျေးရွာ၏အဓိကစာသင်ပွေးထမ်းခြေအောက်အောက်အိတ်တံဆိပ်အားစာသင်ပွေးအားဖြင့်အားထပ်မံတံဆိပ်မှ ယိုးဒယားပျက်ဆီးနေမှုကြောင့် စာသင်ပွေးအား ဖြစ်နေပါသည်။	<input type="checkbox"/> ကျား <input type="checkbox"/> မ <input type="checkbox"/> ကျား+ မ
- စာသင်ကျောင်းပျက်ဆီးနေမှုကြောင့်ကလေးငယ်များ သွားလာကြေးကြေးဖြင့်ဖြည့်ဆည်းခြင်း။	<input type="checkbox"/> ကျား <input type="checkbox"/> မ <input type="checkbox"/> ကျား+ မ
- ကျေးရွာတွင်ပရမ်းများကျိုးစီးပျက်ဆီးနေမှုကြောင့် ဗိုလ်ထပ်ဆွေးနွေးလာရခြင်းများရှိခြင်း။	<input type="checkbox"/> ကျား <input type="checkbox"/> မ <input type="checkbox"/> ကျား+ မ

ခ။ မျှော်မှန်းခြင်း- နောင်လာမည့် ( ၅ ) နှစ် အတွင်း ကျေးရွာဖွံ့ဖြိုးရေး မျှော်မှန်းလျာထားချက်များအား တင်ပြပါ။

အုပ်စုဖွဲ့ဆွေးနွေးမှုများမှ တင်ပြသောအခက်အခဲအတားအဆီးများ	
- ဆိတ်ကွယ်နေခြင်းကစားစားစားစားအားဖြင့်စာသင်ပွေးအားစာသင်ပွေးအားဖြင့်အားထပ်မံတံဆိပ်မှ ယိုးဒယားပျက်ဆီးနေမှုကြောင့် စာသင်ပွေးအား ဖြစ်နေပါသည်။	<input type="checkbox"/> ကျား <input type="checkbox"/> မ <input type="checkbox"/> ကျား+ မ
- ကလေးငယ်များဖြင့်စာသင်ပွေးအားစာသင်ပွေးအားဖြင့်အားထပ်မံတံဆိပ်မှ ယိုးဒယားပျက်ဆီးနေမှုကြောင့် စာသင်ပွေးအား ဖြစ်နေပါသည်။	<input type="checkbox"/> ကျား <input type="checkbox"/> မ <input type="checkbox"/> ကျား+ မ
- စာသင်ကျောင်း ပျက်ဆီးနေမှုကြောင့်စာသင်ပွေးအားစာသင်ပွေးအားဖြင့်အားထပ်မံတံဆိပ်မှ ယိုးဒယားပျက်ဆီးနေမှုကြောင့် စာသင်ပွေးအား ဖြစ်နေပါသည်။	<input type="checkbox"/> ကျား <input type="checkbox"/> မ <input type="checkbox"/> ကျား+ မ
- ကျေးရွာတွင်ပရမ်းများကျိုးစီးပျက်ဆီးနေမှုကြောင့် ဗိုလ်ထပ်ဆွေးနွေးလာရခြင်းများရှိခြင်း။	<input type="checkbox"/> ကျား <input type="checkbox"/> မ <input type="checkbox"/> ကျား+ မ

[Type text]

Page 10



၈။ လူထုစီမံကိန်း၏ လာမည့် ( ၄ ) နှစ်အတွက် အကျိုးပင်သော ဦးစားပေး ဖွံ့ဖြိုးတိုးတက်မှု လုပ်ငန်း အစီအစဉ်များအားဖော်ပြပါ။

အဆင့်	ကျေးရွာအတွက် ဦးစားပေး ဖွံ့ဖြိုးတိုးတက်မှု လုပ်ငန်းစဉ်များ	အဆိုပြုသူ (အမျိုးသားများ/ အမျိုးသမီးများ/ အမျိုးသား+ အမျိုးသမီး)	အခန်းကဏ္ဍ	ဦးစားပေး အဆင့် သတ်မှတ်ချက်	ခန့်မှန်း ကုန်ကျစရိတ်	အကျိုးခံစားခွင့်ရှိသူ နှင့် မှန်းခြေအရေအတွက်		
						ကျား	မ	ပေါင်း
၁	ဆိပ်ခိုကန်ကျယ်ထိန်းသိမ်းရေးအဖွဲ့	စာမျိုးစား/မစီး	ပတ်ဝန်းကျင်ထိန်းသိမ်းရေး	၁				
၂	စာသင်ကျောင်း	"	ပညာရေး	၂				
၃	ကျေးရွာတွင်း ကန်ကျယ်ထိန်းသိမ်းရေး	စာမျိုးစား	ပတ်ဝန်းကျင်ထိန်းသိမ်းရေး	၃				
၄								
၅								

၉။ လူထုစီမံကိန်း၏ လာမည့် ( ၄ ) နှစ်အတွက် အကျိုးပင်သော ဦးစားပေး ဖွံ့ဖြိုးတိုးတက်မှု လုပ်ငန်း အစီအစဉ်များအားဖော်ပြပါ။

အဆင့်	ကျေးရွာအတွက် ဦးစားပေး ဖွံ့ဖြိုးတိုးတက်မှု လုပ်ငန်းစဉ်များ	အဆိုပြုသူ (အမျိုးသားများ/ အမျိုးသမီးများ/ အမျိုးသား+ အမျိုးသမီး)	အခန်းကဏ္ဍ
၁			
၂			
၃			
၄			
၅			

ခေါင်းဆောင်၊ ကျေးရွာစီမံကိန်းအထောက်အကူပြုကော်မတီမှအတည်ပြုသည်။

အမည် စိုးအောင် လက်မှတ် စိုး ဇန်နဝါရီ ၂၀၂၀







များကိုဖော်ထုတ်ပေးသည်။ ထိုသို့ရှေ့ပြေးသော လုပ်ငန်းများကိုရရှိရန်ဖြင့် အကျိုးအမြတ်အား  
 စိမ်းစိုင်းလုပ်ငန်းဖြင့် အကျိုးအမြတ်အားစိမ်းစိုင်းလုပ်ငန်းတို့ကို ကော်တောက်နည်းပညာပေးပို့မှု  
 ဖြစ်ပေါ်စေပေးခြင်းဖြစ်သည်။ ထို့အပြင် အကျိုးအမြတ်အားစိမ်းစိုင်းလုပ်ငန်းများသည် ယခုအခါတွင်  
 ဦးစားပေးလုပ်ငန်း (၄)ခုကို အားပေးပံ့ပိုးခြင်း၊ ဆင်းရဲဒုက္ခပေးမှု ဖြစ်ပေါ်စေခြင်းဖြစ်သည်။  
 ထို့အပြင် ဦးစားပေးလုပ်ငန်းကို (၄, ၃, ၂, ၁) စာသတ်ပုံစံဖြင့် အားပေးပံ့ပိုးခြင်းဖြစ်သည်။  
 လုပ်ငန်းများ၏အောင်မြင်မှုပေးသည်။

အစီအစဉ် (၅) အရ ဆေးဆေးသော အခြေခံအကျိုးများပေးပို့ခြင်းပေးခြင်းများ  
 ဖြစ်ပေါ်စေခြင်းဖြစ်သည်။ ဆင်းရဲဒုက္ခပေးမှု ဖြစ်ပေါ်စေခြင်းဖြစ်သည်။

အစီအစဉ် (၆) အရ အသုံးအဆောင် နည်းပညာပေးပို့ခြင်းဖြင့်  
 ဦးစားပေးပံ့ပိုးမှု ပြုလုပ်ပေးသည်။ ထို့အပြင် အသုံးအဆောင်ပေးပို့ခြင်းဖြင့်  
 စိမ်းစိုင်းလုပ်ငန်းများအားပေးပံ့ပိုးမှု ပေးပို့ခြင်းဖြစ်သည်။ အသုံးအဆောင်ပေးပို့ခြင်းဖြင့်  
 အသုံးအဆောင်ပေးပို့ခြင်းဖြစ်သည်။ အသုံးအဆောင်ပေးပို့ခြင်းဖြင့်  
 ပေးပို့ခြင်းဖြစ်သည်။ အသုံးအဆောင်ပေးပို့ခြင်းဖြစ်သည်။ အသုံးအဆောင်ပေးပို့ခြင်းဖြင့်  
 ပြုလုပ်ပေးသည်။ အသုံးအဆောင်ပေးပို့ခြင်းဖြစ်သည်။ အသုံးအဆောင်ပေးပို့ခြင်းဖြင့်









၁၂။ ကဏ္ဍအလိုက်ဖွံ့ဖြိုးရေးဦးစားပေးလုပ်ငန်းများ

ချောင်းဝကျေးရွာ

အုတ်ရစ်ကွင်း

ကဏ္ဍအလိုက် ဦးစားပေးလုပ်ငန်းချုပ်စာရင်း

အိ	ဦးစားပေးအဆင့်	လုပ်ငန်းအမျိုးအစား	အဆိုပြုသူ(အမှန်ခြစ်ရန်)			ခုနှစ်	ထောက်ပံ့မည့်အဖွဲ့အစည်း(သို့)ဌာန	မှတ်ချက်
			ကျား	မ	ကျား+မ			
အခြေခံအဆောက်အအုံကဏ္ဍ (လမ်း/တံတား/ရေရရှိရေး/ဇီဝလင် ရေး)	၁	ရေရရှိရေး		✓	✓			
	၂							
	၃							
	၄							
	၅							
ပညာရေး/ကျန်းမာရေးနှင့် အခြားလုပ်ဆောင်ချက်များ	၁	ကျန်းမာရေး			✓			
	၂							
	၃							
	၄							
	၅							
အခြားလုပ်ဆောင်ချက်များ (ပညာရေး/ကျန်းမာရေး/အခြားလုပ်ဆောင်ချက်များ)	၁	ပညာရေး			✓			
	၂							
	၃							
	၄							
	၅							
အခြားလုပ်ဆောင်ချက်များ (ပညာရေး/ကျန်းမာရေး/အခြားလုပ်ဆောင်ချက်များ)	၁							
	၂							
	၃							
	၄							
	၅							
အခြားလုပ်ဆောင်ချက်များ (ပညာရေး/ကျန်းမာရေး/အခြားလုပ်ဆောင်ချက်များ)	၁							
	၂							
	၃							
	၄							
	၅							