

ပြည်ထောင်စုသမ္မတမြန်မာနိုင်ငံတော်အစိုးရ
စိုက်ပျိုးရေး၊ မွေးမြူရေးနှင့် ဆည်မြောင်းဝန်ကြီးဌာန
(ကျေးလက်ဒေသဖွံ့ဖြိုးတိုးတက်ရေးဦးစီးဌာန)
လူထုဗဟိုပြုစီမံကိန်း

National Community Driven Development Project
(NCDDP)



Village Development Plan (VDP)

(ဘီးလင်း)မြို့နယ်

(၂၀၁၈) ခုနှစ် ၊ (ကရိုင်းကျေးရွာ) အုပ်စု ၊ (ချောင်းပြန့်) ကျေးရွာ

မာတိကာ

စဉ်	အကြောင်းအရာ မာတိကာ	စာမျက်နှာ
		၁
၁။	မြို့နယ်မြေပုံ	၂
၂။	ကျေးရွာမြေပုံ(တည်နေရာ)	၃
၃။	အုပ်စုတွင်ပါဝင်သောကျေးရွာများစာရင်း	
၄။	ကျေးရွာအခြေခံအချက်အလက်များ(ကျေးရွာသမိုင်းကြောင်း)	၄-၅
၅။	လူထုပူးပေါင်းပါဝင်သော လူမှုဆန်းစစ်ခြင်းနှင့် အကဲဖြတ်ခြင်းလုပ်ငန်းစဉ် (PSA/PRA)အကျဉ်းချုပ်ဇယား	၆
၆။	ကျေးရွာဖွံ့ဖြိုးရေးအစီအစဉ်အတွက်အသုံးပြုခဲ့သော PRA tools များနှင့်တစ်ခုချင်းစီအတွက်သုံးသပ်ချက်များ(အသုံးပြုခဲ့သောPRA tools တစ်ခုချင်းစီ၏ အမည်များရေးရန်)	
	(က) လူမှုရေးအရင်းအမြစ်ပြုပြင်မှုနှင့် သုံးသပ်ချက်	၇-၈
	(ခ) ဥစ္စာနေကြွယ်ဝမှုအဆင့်အတန်းသတ်မှတ်ခြင်းနှင့် အသက်မွေးဝမ်း ကျောင်းပြဇယားနှင့် သုံးသပ်ချက်	၉-၁၀
	(ဂ) အရင်းအမြစ် ပိုင်ဆိုင်မှုနှင့် သုံးသပ်ချက်	၁၁-၁၂
	(ဃ) ရာသီခွင်ပြုပြင်မှုနှင့် သုံးသပ်ချက်	၁၃-၁၄
	(င) ပင့်ကူအိမ်နှင့် သုံးသပ်ချက်	၁၅-၁၆
	(စ) ဗင်းကားချပ်နှင့် သုံးသပ်ချက်	၁၇-၁၈
	(ဆ) အမျိုးသား/အမျိုးသမီးအခက်အခဲများ	၁၉
	(ဇ) ကျေးရွာမျှော်မှန်းချက် (အမျိုးသား/ အမျိုးသမီး)	၂၀
	(ဈ) ကျေးရွာဖွံ့ဖြိုးရေးလုပ်ငန်းစဉ်များ	၂၁
၇။	ကော်မတီဝင်များရွေးချယ်ခြင်းနှင့်ကျေးရွာဖွံ့ဖြိုးရေးအစီအစဉ်ဆောင်ရွက်မှု မှတ်တမ်းဓါတ်ပုံများ(၂-၃ပုံ ထက်မများရ)	၂၂-၂၃
၈။	ကျေးရွာအချက်အလက်(ပုံစံ-၁)	၂၄-၂၅-၂၆
၉။	စီမံကိန်းစက်ဝန်းအချိန်ဇယား(ပုံစံ-၂)	၂၇
၁၀။	ကျေးရွာဖွံ့ဖြိုးရေးဦးစားပေးအစီအစဉ်(ပုံစံ-၃)	၂၈-၂၉-၃၀
၁၁။	အစည်းအဝေးမှတ်တမ်းများ	၃၁-၃၂
၁၂။	ကဏ္ဍအလိုက်ဦးစားပေးဖွံ့ဖြိုးရေးလုပ်ငန်းစဉ်များ	၃၃

မြို့နယ်မြေပုံ

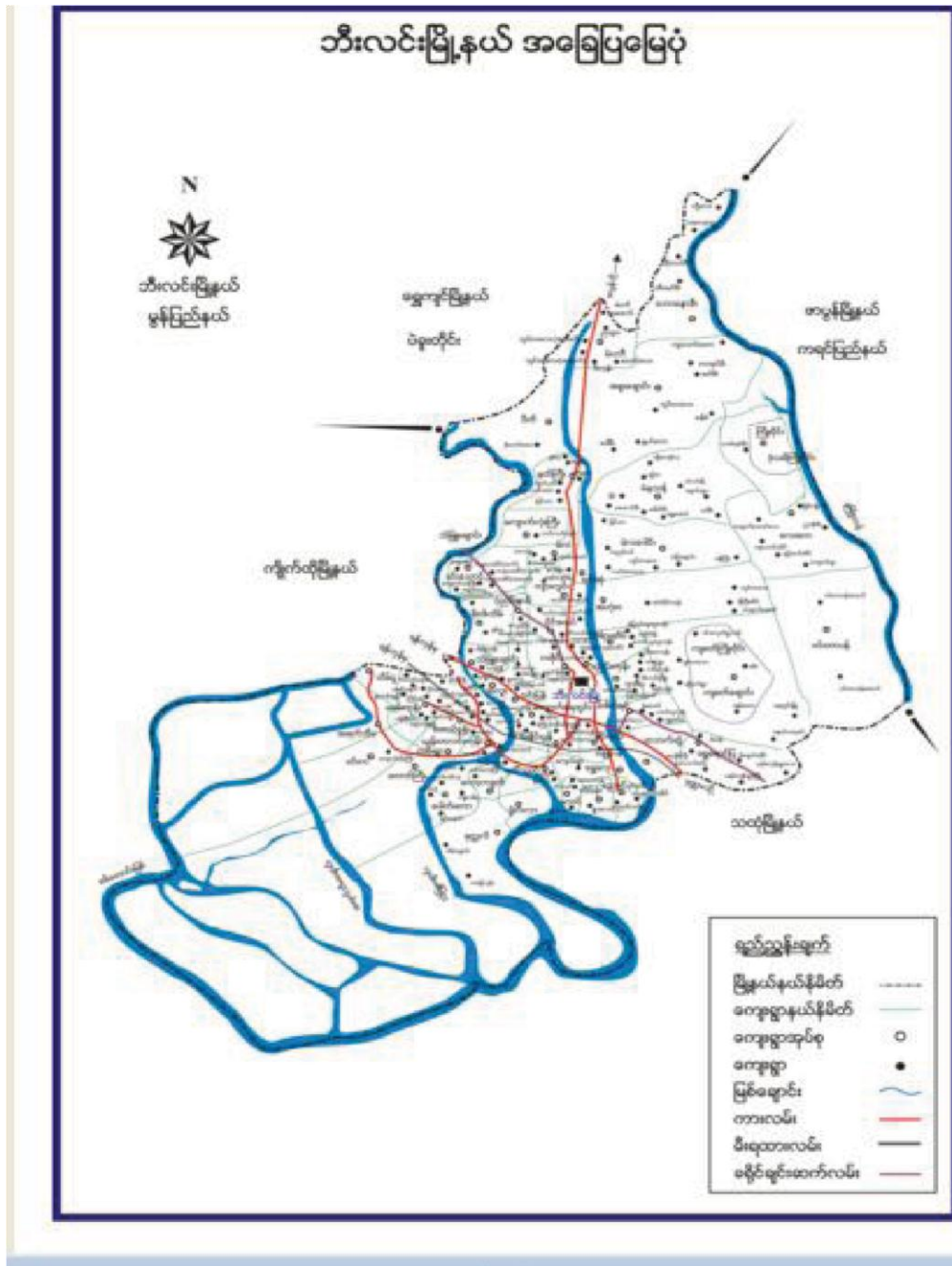

ကရိုင်းကျေးရွာပြမြေပုံ

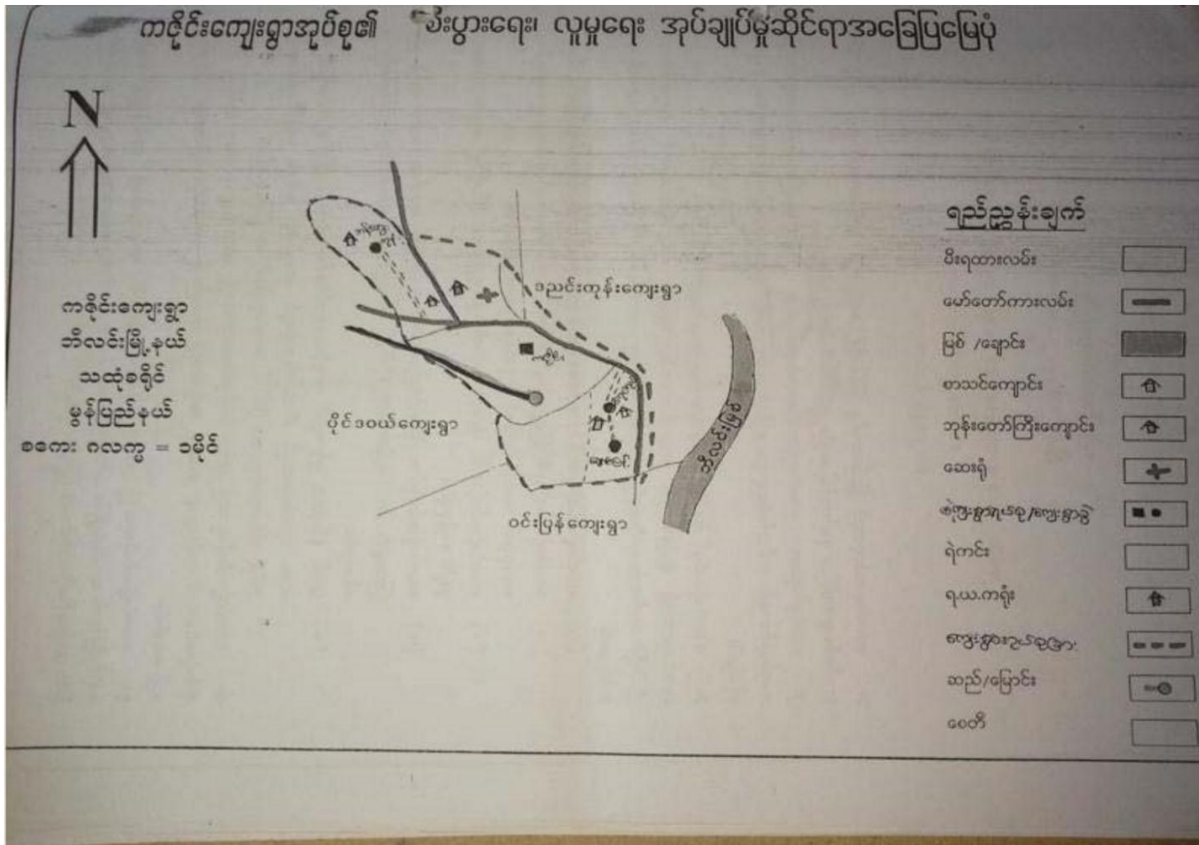

ကရိုင်းကျေးရွာအုပ်စုတွင်ပါဝင်သောကျေးရွာများ

1. ကရိုင်းကျေးရွာ
2. ဘန်ဘွားကုန်း ကျေးရွာ
3. ချောင်းပြန်ကျေးရွာ
4. ရေလုပ်ကျေးရွာ

ကျေးရွာအတွင်းရှိစုစုပေါင်းအိမ်ထောင်စုနှင့် လူဦးရေ

အိမ်ထောင်စု	ကျား	မ	စုစုပေါင်း
၉၀	၂၃၇	၂၈၆	၅၂၃

လူမျိုးစု/လူမျိုးစုအိမ်ထောင်စု

အမျိုးအစား	အိမ်ထောင်စု	ကျား	မ	စုစုပေါင်း
ဗမာ	၅	၃	၄	၇
ကရင်	၈၄	၂၃၄	၂၈၁	၅၁၅
ရခိုင်	၁		၁	၁

ထိခိုက်လွယ်အိမ်ထောင်စု

ထိခိုက်လွယ်အုပ်စု	အိမ်ထောင်စု	ကျား	မ	စုစုပေါင်း
သက်ကြီးရွယ်အို				၂၆
အမျိုးသမီးဦးဆောင်	၃၁			၃၁
မသန်စွမ်း				၆
မြေယာမဲ့				

ကျေးရွာရှိအခြေခံအဆောက်အအုံများ

ပညာရေး	ခြံစိပါ	ကျန်းမာရေး	ခြံစိပါ	ဘာသာရေး	ခြံစိပါ
အထက်တန်းကျောင်း		ဆေးရုံ		ဘုရား/စေတီ	
အလယ်တန်းကျောင်း		ကျန်းမာရေးဌာန		ဘုန်းကြီးကျောင်း	√
မူလတန်းကျောင်း	√	ကျန်းမာရေးဌာနခွဲ		ဟိန္ဒူဘုရားကျောင်း	
မူကြိုကျောင်း		ဆေးခန်း		ခရစ်ယာန်ဘုရားကျောင်း	
အခြား		အခြား		ဗလီ	
မှတ်ချက်		မှတ်ချက်		မှတ်ချက်	

အဓိကစီးပွားရေးလုပ်ငန်းများ

စိုက်ပျိုးရေး	မွေးမြူရေး	အသေးစားစီးပွားရေးလုပ်ငန်းများ	အခြား
		၁:	

ကျေးရွာအတွင်းအဓိကပိုင်ဆိုင်မှုများ

ကျေးရွာပိုင်ဆိုင်မှုများ	စိုက်ပျိုးရေး	စားကျက်မြေ	သစ်တောမြေ	သဲ/ကျောက်ရရှိမှု	ရေတွင်း/ရေကန်	စက်ရေတွင်း
အရေအတွက်						
ကျေးရွာပိုင်ဆိုင်မှုများ						
အရေအတွက်						

ကျေးရွာအတွင်းအခြားပိုင်ဆိုင်မှုများ

ကျေးရွာပိုင်ဆိုင်မှုများ	ရေတင်စက်	ထွန်	ထယ်	ကျွဲ	နွား	အခြား
အရေအတွက်						
ကျေးရွာပိုင်ဆိုင်မှုများ						
အရေအတွက်						

အခြားကျေးရွာရှိအသုံးပြုနိုင်သော အရင်းအမြစ်/ အချက်အလက်များ

အရင်းအမြစ်	ဆေးခန်း	မူလတန်းကျောင်း	ဈေး	ကျွမ်းကျင်လုပ်သား	လုပ်သား	မြေတူးစက်	လမ်းကြိုတံစက်
အရေအတွက်							

၅။ လူထုပူးပေါင်းပါဝင်သော လူမှုဆန်းစစ်ခြင်းနှင့် အကဲဖြတ်ခြင်းလုပ်ငန်းစဉ် (PSA/PRA)

အကျဉ်းချုပ်ဇယား

လူထုပူးပေါင်းပါဝင်သော လူမှုဆန်းစစ်ခြင်းနှင့် အကဲဖြတ်ခြင်း လုပ်ငန်းစဉ် (PSA/PRA)
 အကျဉ်းချုပ်ဇယား

ချွေးဖြူ၊ တွေးရွာ ကဏ္ဍိ၊ ကျေးရွာအုပ်စု

စဉ်	အကြောင်းအရာ	ရက်စွဲ	ဦးတည်အုပ်စု	တက်ရောက်သူ			အဓိကဆွေးနွေးချက်များ
				ကျား	မ	ပေါင်း	
၁	လူမှုစီးပွား အဆင့် သတ်မှတ်ခြင်း (Wealth Ranking)	၈.၁၀.၂၀၂၁	ချမ်းသာ၊ အလယ် အလတ်၊ နှမ်းပါး၊ အလွန်နှမ်းပါးအုပ်စုများ	၄	၁၂	၃၆	ကျေးရွာလူမှုစီးပွား အုပ်စုများ ခွဲခြား သတ်မှတ်နိုင်ရေး အတွက် အခြေခံစံနှုန်းများ သတ်မှတ်ခြင်း၊ ကျေးရွာသားများနှင့် အများ သဘောတူ ခွဲခြား သတ်မှတ်ခြင်း
၂	ရာသီဥတုပြုပြင်မှုစီမံခန့်ခွဲခြင်း (Seasonal Calendar)	၈.၁၀.၂၀၂၁	ကော်မတီဝင် (အမျိုးသမီး၊ အမျိုးသားများ)	၅	၁၂	၁၇	ရာသီဥတုဖိုက်ဂျူး သီးနှံများ လယ်ယာလုပ်ငန်းများ၊ နေ့စား လုပ်ငန်းများ၊ မွေးမြူရေးလုပ်ငန်းများ၊ ဝမ်းဗိုက်ပူလုံမှုနှင့်ပွဲတော်များ
၃	ကျေးရွာလူမှုရေး ပြဿနာပုံစံ (Social map/resource map)	၈.၁၀.၂၀၂၁	ရပ်မိရပ်မ ကော်မတီဝင်များ	၅	၁၂	၁၇	အိမ်အမျိုးအစားများ၊ အခြေခံအဆောက်အအုံများ၊ လမ်းပန်းဆက်သွယ်ရေးအခြေအနေ၊ လယ်ယာမြေများ၊ မြစ်ချောင်းများ၊ ရေတွင်း၊ ရေကန်များ၊ သစ်တောများ
၄	ပြဿနာသစ်ပင် (Problem tree)		အမျိုးသားများကော်မတီဝင်များ				ဆွေးနွေးထားသော အခြေခံအဆောက်အအုံများ၊ အသက်မွေးဝမ်းကျောင်းလုပ်ငန်းများနှင့် ပညာရေး၊ ကျန်းမာရေး
၅	ပြဿနာသစ်ပင် (Problem tree)		အမျိုးသမီးများ				ဆွေးနွေးထားသော အခြေခံအဆောက်အအုံများ၊ အသက်မွေးဝမ်းကျောင်းလုပ်ငန်းများ
၆	ကျေးရွာ၏ (၄)နှစ်စာဦးစားပေး အစီအစဉ်ပြဇယား	၉.၁၀.၂၀၂၁	အမျိုးသားအုပ်စု၊ အမျိုးသမီးအုပ်စု၊ လူငယ်အုပ်စု၊ ရပ်မိရပ်မအုပ်စု	၅	၃၄	၄၉	အကျိုးပြုပြီး ရေအကျိုးခံစားခွင့်နှင့် အဓိက လိုအပ်ချက်များ အပေါ်မူတည်၍ ဆုံးဖြတ်သည်။
၇	အဖွဲ့အစည်းချိတ်ဆက်ပုံ (Venn Diagram)	၈.၁၀.၂၀၂၁		၅	၁၂	၁၇	ကျေးရွာအတွင်းရှိ အဖွဲ့အစည်းများ မည်သည့်အတွက် မည်သည့်အဖွဲ့အစည်းများ ချိတ်ဆက်လုပ်ကိုင်မှု
၈	ပင့်ကူအိမ်ကွန်ယက် (Spider Web)	၉.၁၀.၂၀၂၁	အမျိုးသားများနှင့် အမျိုးသမီးများ	၅	၃၄	၄၉	အမျိုးသားများနှင့် အမျိုးသမီးများ တန်းတူ အခွင့်အရေးများ ရရှိမှုနှင့် မရရှိသည့် အကြောင်းအရင်းများ
၉	ပြဿနာအခွင့်အရေး၊ လက်ရှိ အခြေအနေနှင့် ဖြောင်းလဲမှု ညွှန်းကိန်းများ	၉.၁၀.၂၀၂၁	ကျေးရွာလူထု	၅	၃၄	၄၉	ပြဿနာအခွင့်အရေး၊ လက်ရှိအခြေအနေကို သိရှိနိုင်ရန်နှင့် ဖြောင်းလဲမှု ညွှန်းကိန်းများ

၆။ (က) လူမှုရေးအရင်းအမြစ်ပြမြေပုံ

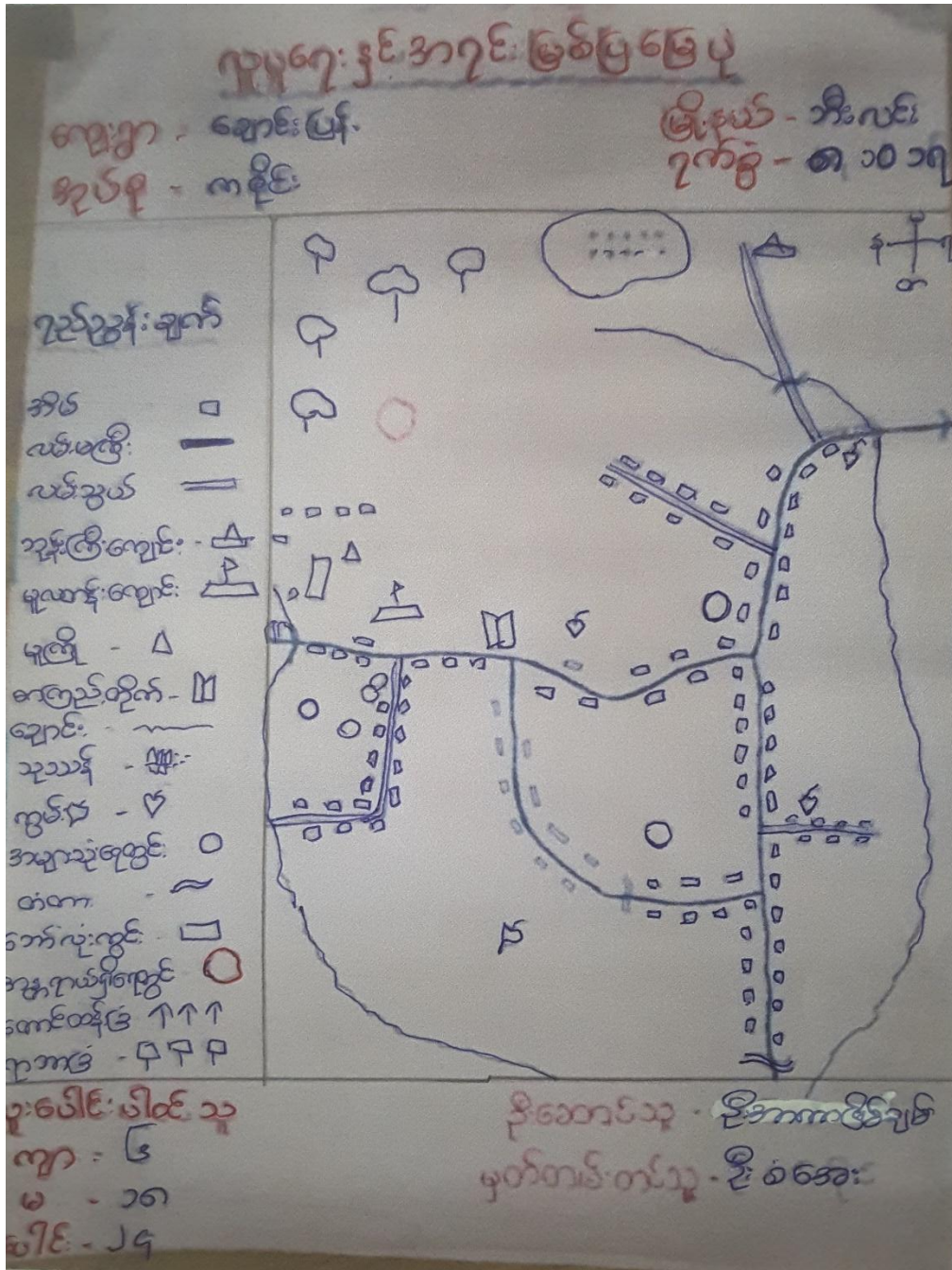

ခ။ ဥစ္စာနေကြွယ်ဝမှု အဆင့်အတန်း သတ်မှတ်ခြင်းနှင့် အသက်မွေးဝမ်းကျောင်းပြဇယား

အသက်မွေးဝမ်းကျောင်းနှင့် အသက်မွေးဝမ်းကျောင်းပြဇယား

ကျေးဇူး - ဆောင်ရွက်ခြင်း
 ၁၉ - ကနဦး

မြို့နယ် - ကိုဗို
 ၃၀ - ၈ . ၁၀ ၁၇

အသက်မွေးဝမ်းကျောင်း	ပိုင်ဆိုင်မှု	အသက်မွေးဝမ်းကျောင်း	ခွဲစိတ်ထားမှု
ပြေလည်	မြို့၊ ကျောက်၊ ခွာ၊ အကျော် ၂၀၊ တောင်ထိန်း၊ နူး၊ ရှင်၊ ခွဲ သုံး၊ ကို၊ ဆိုင်၊ ကယ်၊ လယ်၊ ကွပ်၊ ခွဲ အိမ်၊ ဖြူ၊ ဖုန်း	အကျော်၊ အဝယ်၊ လှုပ် ခြံ၊ လှုပ်၊ ဂျာ၊ အိမ်၊ ချိတ် ခိုက်၊ ပျိုး၊ ရေး၊ လှုပ်၊ ကွပ်၊ ခိုက်၊ လယ်၊ လှုပ်	၅ . ၉
အလယ်အလတ်	ပျဉ်ထောင်၊ အိမ်၊ (အလယ်အလတ်) ဆိုင်၊ ကယ်၊ စက်၊ ကို၊ ခွာ၊ ခိတ် (အနည်းငယ်)၊ တောင်ထိန်း၊ ကွပ် (အနည်းငယ်)	(ခြံ၊ လှုပ်၊ ခွဲ) (အသေးစား) ဆိုင်၊ ကယ်၊ ကယ်၊ ချိတ်၊ တောင်ထိန်း၊ ခွဲ	၂၅ . ၉
မပြေလည်	အိမ်၊ စုတ်၊ (ဂါ၊ အိမ်) ၊	နေ၊ စား၊ ၊ လှုပ်၊ ခွဲ	၆၀ . ၉

အသက်မွေးဝမ်းကျောင်း - ၇၈ - ၄
 ၆ - ၁၂
 ဝါး - ၁၆

ဦးဆောင်အဖွဲ့ - ဦးကျော်စွာ၊ ဦးကျော်စွာ၊ ဦးကျော်စွာ
 ဗဟိုအဖွဲ့ - ဦးကျော်စွာ၊ ဦးကျော်စွာ

ခ။ ဥစ္စာနေကြွယ်ဝမှု အဆင့်အတန်းသတ်မှတ်ခြင်းနှင့်အသက်မွေးဝမ်းကျောင်းပြုလောား
သုံးသပ်ချက်

ဥစ္စာနေကြွယ်ဝမှု အဆင့်သတ်မှတ်ခြင်းနှင့်အသက်မွေးဝမ်းကျောင်း
မွေးဝမ်းကြောင်းပြုလောား (သုံးသပ်ချက်)

ကျေးဇူး - ရောင်းဖြန့်
အုပ်စု - ၈၃၆

ဇွန်လ - ၂၀၂၀
၇၀၅ - ၈၀၀၀၀

ရောင်းဖြန့်ကျေးဇူးတွင် အများစုမှာ မဖြေလည်သူများ ဖြစ်ကြသည်။ မဖြေလည်
သော အိမ်ထောင်များ ၅၅၀ ဖြစ်ပြီး ဇွန်လအတွင်း၊ တောင်ထန်းဖြူ၊ နှင်းဖြူ
သုံးစွဲ၊ အိမ်ထောင်၊ လယ်၊ ကွန်ပျူတာ၊ ဝိုင်ဆိုင်ကြွယ်ဝမှု၊ အိမ်ကြီးကြီးနှင့်နေထိုင် ကြသည်။
အရောင်းအဝယ်လုပ်ငန်း (ကုန်သည်) ကိုလုပ်ကိုင်ကြပြီး ဖြေလည်သူ သိအချိန်မှစ၍ ပျိုးရေ
ကွမ်းခြောက်ခြင်း၊ လယ်လုပ်ငန်းများကိုလုပ်ကိုင်ကြသည်။ အလယ်အလတ်များမှာ ၂၅၀
ရှိပြီး အိမ်ထောင်၊ စက်ကိရိယာ၊ နှင်းဖြူ (အနည်းငယ်) နှင့် တောင်ထန်း (အနည်းငယ်) ကို
ဝိုင်ဆိုင်ကြသည်။ ဖြေလည်ငှားစားကုန်လုပ်ကိုင်ကြပြီး အိမ်ထောင်အိမ်ခြံစိုင်း
တောင်ထန်းစိုင်းခြင်း၊ ကွမ်း (အနည်းငယ်) စိုက်ခြင်းတို့ကိုလုပ်ကိုင်ကြသည်။ မဖြေလည်
သူများမှာ အိမ်ထောင်စု (၆၀) ဖြစ်ပြီး ဝါးအိမ်စိုင်းနေထိုင်ကာ နေ့စား၊ ကျွမ်းကျင်
ကုန်လုပ်ကိုင်ကြသည်ကိုတွေ့ရသည်။ ရောင်းဖြန့်ကျေးဇူးတွင် လမ်းပန်းဆက်သွယ်ရေး၊
မကောင်းခြင်း၊ အလုပ်အကိုင်ရှားပါးခြင်း၊ အသက်မွေးဝမ်းကြောင်း အိမ်ရာ လုပ်ငန်း
များမရှိခြင်းတို့ကြောင့် မဖြေလည်သူများပြားနေခြင်းဖြစ်သည်။

၇။ အရင်းအမြစ်ပိုင်ဆိုင်မှုပြ ဇယား

ကျေးဇူး - ရေကန်ဖြန့်
 နှစ်စု - ၈၀၀၀

မြို့နယ် - အိန္ဒိယ
 ရက်စွဲ - ၈. ၁၀. ၁၇

ကျား	မ	ကျား + မ
		ဥပစာပိုင် ကွမ်းခြံ ၁၁ ရွှေကန် အသစ်ရွှေကန် လမ်း ဘုံတား တောင်ထိန်းခြံ

ဝင်ဆွေးနွေးသူ ကျား - ၄
 မ - ၁၂
 စုပေါင်း ၁၆

ဦးဆောင်ဆွေးနွေးသူ - ဦးအောင်အောင်
 မှတ်တမ်းတင်သူ - ဦးအောင်အောင်

၇။ အရင်းအမြစ်ပိုင်ဆိုင်မှုပြု ဇယား သုံးသပ်ချက်

အရင်းအမြစ်ပိုင်ဆိုင်မှု ပြုစုခြင်းနှင့် ထိန်းသိမ်းခြင်း (သုံးသပ်ချက်)

ရေခဲဖြူကော့၊ ဂွတ္တု အမျိုးသား၊ အမျိုးသမီးတို့မှာ ရေခဲဖြူအား အရင်းအမြစ်ကို
 ကန့်သတ်ပေးရန် နှစ်စဉ် လုပ်ငန်း လိုက်လံလုပ်ကိုင်သည်။ အရင်းအမြစ်သုံးစွဲမှုမှာသည် အဝှေ့
 ဝှေ့ပင်ဖြစ်သည်။ တောင်ထန်း၊ လှေ၊ နှုတ်ဖြူ၊ ကြော်၊ ကြွ၊ လယ်၊ လှေထိုးမှု၊ လှေ
 လှေဖြူ၊ ပိုင်ဆိုင်မှုမှာသည် အဝှေ့ပင်ဖြစ်သည်။ ထူးခြားသည်မှာ အရင်းအမြစ်မှာ
 လိုလည်း မတွေ့ရပေ။ ကျွန်ုပ်တို့က လိုလည်း အရင်းအမြစ်ကို ပိုင်ဆိုင်မှုမှာ ဖြစ်သည်ကိုလည်း တွေ့ရ
 သည်။ အရင်းအမြစ် ဖြစ်ပေါ်လာရခြင်းသည် \$ ၂၀၀၀ အထိ ရောက်ကြရမည်။ ခုတ်ဖြူ
 အကျိုးရှိစေမည်။

ယ။ ရာသီခွင်ပြ ပြက္ခဒိန်

ကျေးဇူး - ဧကန်၊
 နှစ်စဉ် - ကိုင်

ရာသီခွင်ပြဇယား

မြို့နယ်: ဘီးလင်း
 ရက်စွဲ: ၈.၈၃.၁၇

ကကြားစရာ	တန်ခိုး	ကဆုန်	ဧည့်ခို	ဝါဆို	ဝါခေါင်	တော်သန်း	ပွဲတော်	ဆန်းဆောင်း	နတ်တော်	ပြာသို	တပို့တို	တပေါင်း
ကျွေးမွေးရေး အဖုံ	၇ ရေ	၇ ရေ	မုဆိုး ခွက်	မုဆိုး ခွက်	မုဆိုး ခွက်	မုဆိုး ခွက်	မုဆိုး ခွက်	မုဆိုး ခွက်	မုဆိုး ခွက်	မုဆိုး ခွက်	မုဆိုး ခွက်	မုဆိုး ခွက်
ကုသအကိုင်	ကောင်ထူး အပူပို	ခြုံငုံ ကောင်ထူး	ကောင်ထူး ပန်းခွက်				ကောင်ထူး			ကောင်ထူး	ကောင်ထူး	ကောင်ထူး
ဝင်ငွေ	နည်း	ပိုနည်း	နည်း	နည်း	နည်း	နည်း	သင့်	ကောင်း	ကောင်း	ကောင်း	သင့်	သင့်
ပွဲတော်	သင်္ကြန် ပွဲတော်	-	-	ဝါဆို သင်္ကြန်ပွဲ	-	-	-	ကထိန်ပွဲ နိဗ္ဗာန်ပွဲ	-	ဧကန်အား ပွဲ	မဂ္ဂပွဲ	-
ကယ်ရက်	မုဂ	မုဂ	မုဂ	မုဂ	မုဂ	မုဂ	နည်း	နည်း	နည်း	နည်း	နည်း	နည်း
ပုဂံအဖွဲ့	ရေကန် ဝတ်ကျော်	အပူ အစေး	ဝတ်ကျော် ဝတ်ကျော်	အစေး အစေး				ရေကန် မုဂ	ရေကန် မုဂ		ရေကန် မုဂ	ရေကန် မုဂ

ပါဝင်ဆွေးနွေးသူ: ၁၇
 စုစုပေါင်း: ၁၇

ဦးဆောင်ဆွေးနွေးသူ: ဦးအောင်နိုင်
 မှတ်တမ်းရေးသားသူ: ဦးအောင်နိုင်

ဃ။ ရာသီခွင်ပြ ပြက္ခဒိန် သုံးသပ်ချက်

ကမ္ဘာ့နှစ်ပတ်ပြည့်ကမ္ဘာ့အသံချက်

ဇာတိ - ဘေဠိ၊ ဖြန့်

အလယ် - ကမ္ဘာ

မြို့နယ် - အိန္ဒိယ

ရက်စွဲ - ၈.၁၀.၁၈

ကမ္ဘာ့အသံချက်အရ - ဘေဠိ၊ ဖြန့်၊ ကမ္ဘာ့ရှင်ဂြိုဟ်ကမ္ဘာ့အသံချက်အရမှာ ထူးခြားမှုမရှိပဲ ပုံမှန်
 ကမ္ဘာ့အသံချက်သည် နွေရာသီတွင် အရပ်ပူပြင်းခြောက်သွေ့ပြီး ရေအား သည်း မိုက်ကပ်ပြီး
 မိုက် ကြီး၊ လေအေး၍ တောင်ကပ်တွင် အိပ်စားလှသည်ကိုတွေ့ရပေ။

အလယ်အကျဉ်း

" ဘေဠိ၊ ဖြန့်၊ ကမ္ဘာ့ရှင် ကမ္ဘာ့အသံချက် ဖြစ်ပြီး ဖြစ်ပြီး ကျော်ကလျင်၏ ကျော်
 ထန်း ယက်ခြင်း တို့ ပြုလုပ်သည်။ အလယ်အကျဉ်း နှစ်၊ ဝယ်၊ မိုက်ခြင်းကို လုပ်
 ကိုင်သည်။ သိမ်းကွက်ကလပ် ကျော်ကမ္ဘာ့အသံချက် ဖြစ်ပြီး ကမ္ဘာ့အသံချက်
 ဖြစ်ပြီး သည်း တောင်ထန်းခြင်းကို တိုက်တွန်းတွင် တောင်ထန်းကို
 ကျော်ကလျင်အလယ်အကျဉ်း သည်း ကမ္ဘာ့အသံချက်ကို လည်း ကမ္ဘာ့အသံချက်
 ပြုလုပ် ကိုင်ခြင်း မြေအောက်မှာ အိပ်ပြီး ဆွဲအသံ ပြုပေ။"

ဝင်ရောက်

" တန်ခူး၊ အလယ်၊ ဝါဆို၊ ဝါခေါင်၊ တော်သလင်း လများတွင် ဝင်ရောက်ပြီး ကမ္ဘာ့အသံချက်
 တွင် အိပ်ပြီး သည်း ကိုတွေ့ရသည်။ သိမ်းကွက်၊ တိုက်တွန်း၊ တောင်ပ
 များတွင် ဝင်ရောက်သင့်စေရန် ကြိုးကြိုး ကျော်ကလျင် များတွင် ဝင်ရောက် ကျော်ကြသည်။"

ပွဲတော်

" တန်ခူးလတွင် သင်္ကြန် ပွဲတော်ရှိပြီး ဝါဆိုလတွင် ဝါဆိုသင်္ကြန်၊ ကပ်ပွဲတော်၊
 တော်တော်အားလုံးတွင် ကထိန်ပွဲ၊ မိုက်ပျော်ပွဲ၊ ကြာအိုလတွင် ကျော်ကမ္ဘာ
 ပွဲနှင့် တိုက်တွန်းတွင် ကျော်ပွဲများ ပြုလုပ် ကြသည်။ ကျော်ကလျင် များတွင် ပွဲတော်
 များရှိပါ။"

အားလပ်ရက်

" တန်ခူးလမှ စ၍ တော်သလင်းလ အထိ အားလပ်ရက် များ က သိမ်း
 ကွက်လမှစ၍ တောင်ပ အထိ အားလပ်ရက်နည်း သည်ကိုတွေ့ရသည်။"

ကျော်ကမ္ဘာ့အသံချက်

" ကမ္ဘာ့အသံချက်၊ ကျော်ကမ္ဘာ့အသံချက်၊ မြေအောက်အသံချက်၊ မြေအောက်အသံချက်
 ကျော်ကမ္ဘာ့အသံချက် များ အသံချက်သည်။"

င။ ပင်ကူအိမ်သုံးသပ်ခြင်း

ကျေးဇူး - ဆောင်ရွက်

ဒုတိယ - ကိုင်

ပင်ကူအိမ် သုံး သပ်ခြင်း

မြို့နယ် - ဝိတစ်

ရက်စွဲ - ၉ . ၁၀ . ၁၇

အား -
၈ -

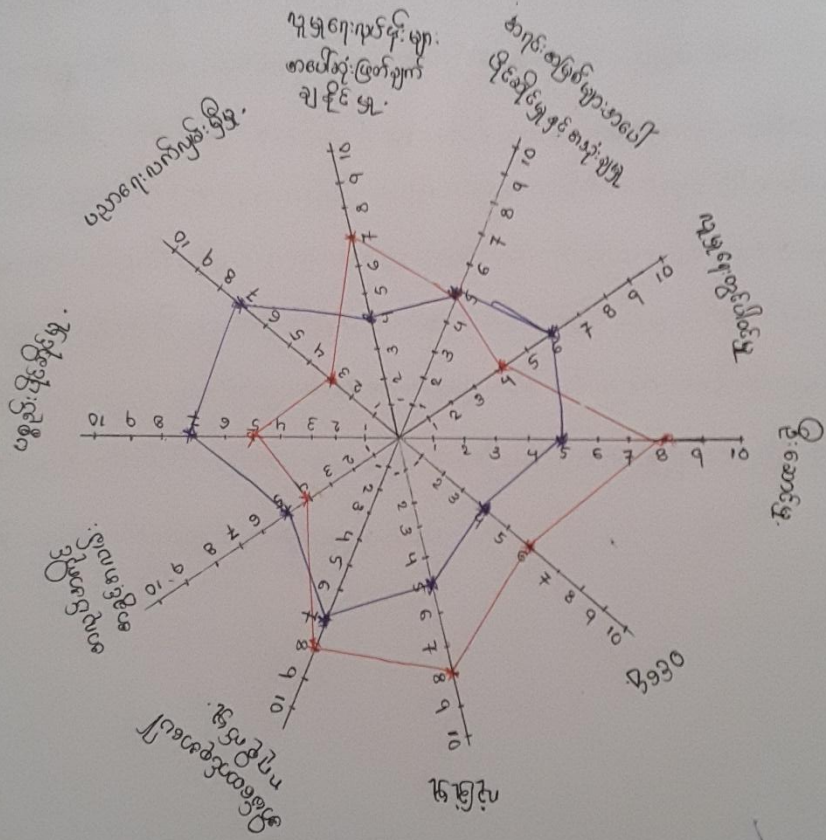

ပိုင်ဆွဲဆွဲဆွဲ - အား - ၁၅

၈ - ၃၄

၃၃ပေါင်း - ၄၉

အိမ်ထောင်စုဆွဲဆွဲ - ဦးစာကူအိမ်

မှတ်တမ်းတင်သူ - ဦးစာကူအိမ်

င။ ပင့်ကူအိမ်သုံးသပ်ခြင်း သုံးသပ်ချက်

ပင့်ကူအိမ် သုံးသပ်ချက် (၇၇၇+၈)

ကျေးဇူး - စောင့်ကြည့်
အဆင့် - ကန့်သတ်

မြို့နယ် - ကိုလင်း
ရက်စွဲ - ၉ . ၁၀ ၁၇

စောင့်ကြည့်ရေးဌာနတွင် ပင့်ကူအိမ်သုံးသပ်ချက်ကိုကြည့်ရှုခြင်းဖြင့် အမျိုးသား
များ သည် အမျိုးသမီးများထက် လူ့အဖွဲ့အစည်းများအပေါ် အဖွဲ့ဝင်များ ခန့်မှန်းခြင်း၊ ဦးစောင့်ခြင်း
ဝင်ရောက်ခြင်း၊ လူ့အဖွဲ့အစည်းအပေါ် ဂရုစိုက်မှုတို့နှင့် သာဓကပြုပြီး အမျိုးသမီးများမှာ
အမျိုးသားများထက် လူ့အဖွဲ့အစည်းဝင်ရောက်မှုအပေါ် အကျိုးရှိမှုအား ရရှိနိုင်ပါသည်။ ပစ္စည်းပိုင်ဆိုင်မှု
လက်လွှဲပေးခြင်းနှင့် သာဓကပြုပြီး အမျိုးသမီးများ အမျိုးသားများထက် အလုပ်အကိုင်အခွင့်အလမ်း
သာယာခြင်းမှာ ဤတွင် အလုပ်များသည် (အမျိုးသမီးများက ဖိနှိပ်တတ်ကြောင်းဖြင့် အမျိုးသားများက
အမျိုးသမီးများထက် ဖိနှိပ်တတ်ကြောင်းဖြင့် သိရှိရပါသည်။ အမျိုးသားများသည် လူ့အဖွဲ့အစည်း
များအပေါ်တွင် အမျိုးသမီးများထက် ဖိနှိပ်မှုအား ဖြစ်ပေါ်စေခြင်းဖြင့် လူ့အဖွဲ့အစည်း
အမျိုးသမီးကိစ္စများသည် "ရှေးကဦးက အစဉ်အလာအရ အမျိုးသမီးများက အမျိုးသားများထက်
ပစ္စည်းပိုင်ဆိုင်မှု မရှိပါ။ ပစ္စည်းပိုင်ဆိုင်မှု အမျိုးသမီးများက ဖိနှိပ် သာဓကပြုပြီး ဦးစောင့်
မှုဖြင့် အမျိုးသားများက သာဓကပြုသည်ကိုတွေ့ရသည်။"

၈။ ဗင်းကားချပ်

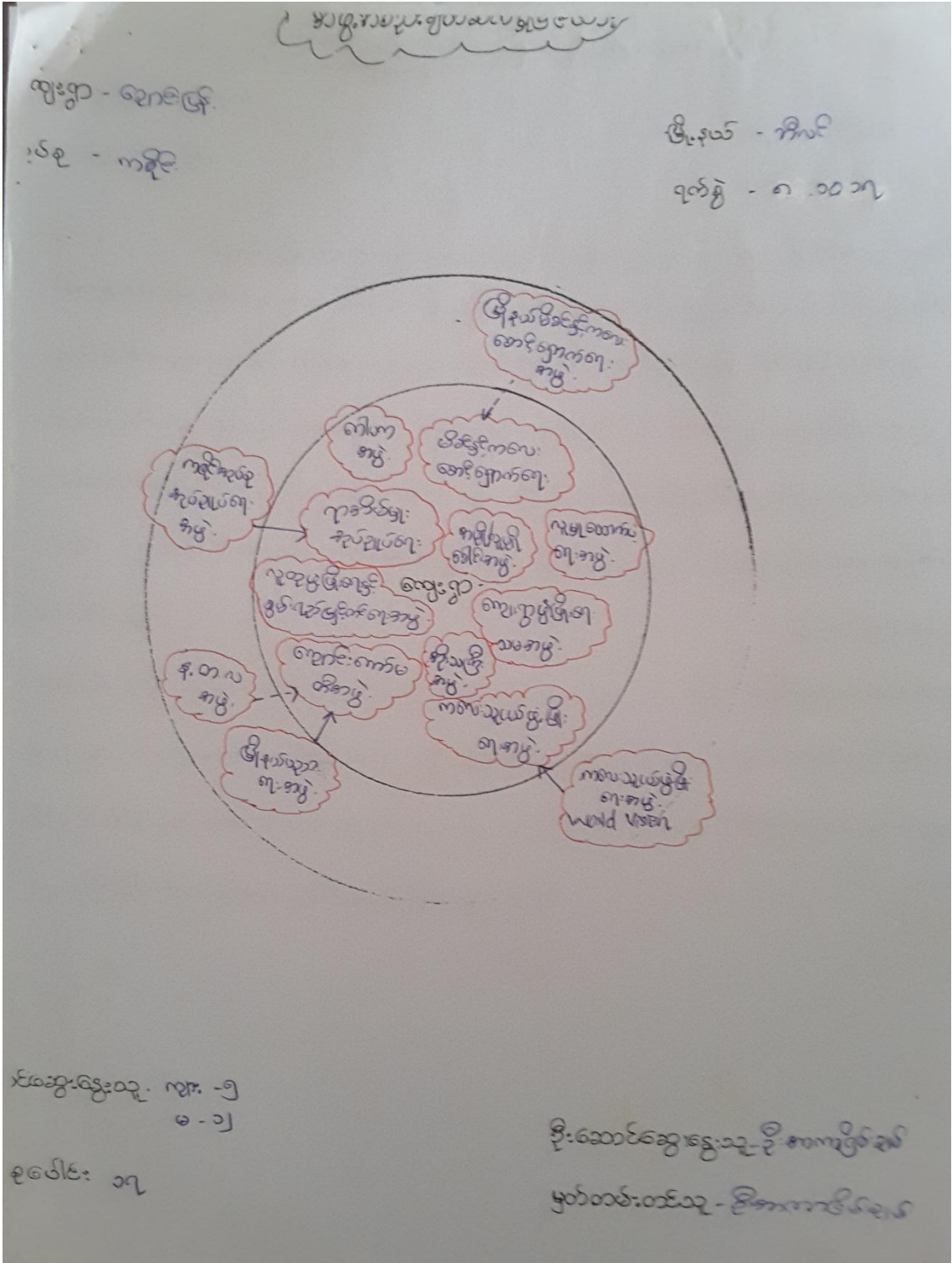

၈။ ပင်းကားချပ် သုံးသပ်ချက်

အဖွဲ့အစည်း ချိတ်ဆက်မှုများ (သုံးသပ်ချက်)

ကျေးဇူး - ခေါင်းဖြန့်
 အုပ်စု - ကဇိုင်း

အိုးနယ် - ဂိမ်း
 ဇူလိုင် - ၈. ၂၀၁၇

ခေါင်းဖြန့် ကျေးဇူးတင် ကျေးဇူးတင် ရှိအဖွဲ့ အစည်း ၂၀၁၅ ခု ဖြစ်ပြီး ကျေးဇူးတင်
 ရှိအဖွဲ့အစည်း ၅၅ ဖွဲ့ရှိသည်။ ဖြစ်ပွားအဖွဲ့အစည်း များမှာ နယ်မြေ ဒေသလို လိုက်၍ ချိတ်
 ဆက်မှုများ နှစ်စဉ်သည် ကိုတွေ့ရသည်။ ခေါင်းဖြန့်ကျေးဇူးတင် အုပ်စု အုပ်စုပေါင်း အဖွဲ့
 သည် ဂျာနယ် များ အုပ်စု ရှိအဖွဲ့နှင့် ချိတ်ဆက်မှုများ ကောင်း ဖြစ် ကောင်း သူငယ် ဖွဲ့ဖြိုးရေးအဖွဲ့
 (World vision) သည် အိုးနယ်ရှိ ကလေး သူငယ် ဖွဲ့ဖြိုးရေးအဖွဲ့နှင့် ချိတ်ဆက်မှုများ ကောင်း
 သည် " ကျွန်ုပ်တို့ ကျွန်ုပ်တို့ ကောင်းကင်စတင်အဖွဲ့ သည် အိုးနယ်ပညာရေးအဖွဲ့နှင့် ချိတ်ဆက်မှုများ
 ကောင်းသည်။ " ခေါင်းဖြန့် ကျေးဇူး
 သည် ဖြစ်နိုင်ပြီး သည် ပုဂံပင်ပင်ပင်လည်း လမ်း သုံးစက် နယ်ရေးအဖွဲ့ ကျသိညာဉ်အဖွဲ့အစည်း
 အဖွဲ့ နားလည်ရေးအဖွဲ့အစည်းရှိသည်။ ဆို ကျောင်း အဖွဲ့အစည်း များ ပင် သိပ်မရှိ ပုဂံ
 အိုးနယ် ဗိုလ် နှင့် ကလေး စောင့်ရှောက်ရေးအဖွဲ့ သည် ကျွန်ုပ်တို့ အဖွဲ့ (ဗိုလ်နှင့် ကလေး စောင့်ရှောက်
 ရေး) နှင့် ချိတ်ဆက်မှုများ နှစ် သည် ကိုတွေ့ရသည်။

ဆ။ အမျိုးသား/ အမျိုးသမီး အခက်အခဲများ

ကျေးဇူး - ချေးငွေဖြန့်

အုပ်စု - ကနိုင်း

မြို့နယ် - ကိုလင်း

ရက်စွဲ - ၉.၁၀.၁၇

အခက်အခဲများ (အမျိုးသား)

- ၁။ ရွာတွင်းလမ်းမကောင်းသောကြောင့် သွားလာရေးအခက်အခဲ
- ၂။ ရွာချင်းဆက်လမ်းမကောင်း မြို့အခက်အခဲ
- ၃။ လျှပ်စစ်ဖို့မရှိ မြို့အခက်အခဲ
- ၄။ ကျောင်းခြံစည်းရိုးမရှိသောကြောင့် ကလေးများ လုံခြုံမှုမရှိသောအခက်အခဲ
- ၅။ သောက်သုံးရေရှားပါးသည်အခက်အခဲ
- ၆။ အလုပ်အကိုင် အခွင့်အလမ်းရှားပါးမှုအခက်အခဲ

အခက်အခဲများ (အမျိုးသမီး)

- ၁။ ရွာတွင်းလမ်းမကောင်း မြို့ကြောင့် သွားလာရေးအခက်အခဲ
- ၂။ ရွာချင်းဆက်လမ်းမကောင်းသောကြောင့် သွားလာရေးအခက်အခဲ
- ၃။ ကျောင်းခြံစည်းရိုးမရှိသောကြောင့် ကလေးများ လုံခြုံမှုမရှိသောအခက်အခဲ
- ၄။ လျှပ်စစ်ဖို့မရှိ မြို့အခက်အခဲ
- ၅။ သောက်သုံးရေရှားပါးသည်အခက်အခဲ
- ၆။ အလုပ်အကိုင် အခွင့်အလမ်းရှားပါးမှုအခက်အခဲ

၇။ ကျေးရွာမှောင်မှန်းချက် (အမျိုးသား/ အမျိုးသမီး)

ကျေးရွာ-ဆောင်းမြန်
အုပ်စု-ကဏ္ဍိုင်

မှောင်မှန်းချက်များ (အမျိုးသား)

မြို့နယ်- ကိလင်
ရက်စွဲ- ၉.၁၀.၁၇

- ၁။ ရွာတွင်းလမ်းကောင်းမွန်လာရမည်
- ၂။ ရွာချင်းဆက်လမ်းကောင်းမွန်လာရမည်
- ၃။ လျှပ်စစ်မီးရရှိလာရမည်
- ၄။ ကျောင်းခြံစည်းရိုးရရှိလာရမည်
- ၅။ သောက်သုံးရေအလုံအလောက်ရရှိလာမည်
- ၆။ အလုပ်အကိုင်အခွင့်အလမ်းပေါများလာရမည်

မှောင်မှန်းချက်များ (အမျိုးသမီး)

- ၁။ ရွာတွင်းလမ်းကောင်းမွန်လာရမည်
- ၂။ ရွာချင်းဆက်လမ်းကောင်းမွန်လာရမည်
- ၃။ ကျောင်းခြံစည်းရိုးရရှိလာရမည်
- ၄။ လျှပ်စစ်မီးသွယ်တန်းရရှိမည်
- ၅။ သောက်သုံးရေအလုံအလောက်ရရှိလာမည်
- ၆။ အလုပ်အကိုင်အခွင့်အလမ်းပေါများလာမည်

ဈ။ ပြီးစားပေးလုပ်ငန်းများ

ကျေးဇူးတင်ဆောင်ရွက်ခြင်း

အလုပ် - ကမ္ဘာကြီး

မြန်မာ့ - စိတ်

ရက်စွဲ - ၉. ၁၀. ၁၇

အကျိုးပေးဆောင်ရွက်ပေးခြင်းဖြင့် ဖြစ်ပေါ်တက်မှုလုပ်ငန်းများ

အမျိုးသား + အမျိုးသမီး

- ၁. ရွာတွင်းကျောက်ဆောင်လမ်းခင်းခြင်း (ကျား + မ)
- ၂. လျှပ်စစ်ဖိနပ်ကန်ခြင်း (ကျား + မ)
- ၃. ရွာတွင်းကျောက်ဆောင်လမ်းခင်းခြင်း (ကျား + မ)
- ၄. စက်ရုံထွင်း၂တွင်းထူးဖော်ခြင်း (ကျား + မ)
- ၅. မြေတန်းကျောင်းအုတ်ထုတ်တိုင်းကန်ခြင်း (ကျား + မ)

အကျိုးပေးဆောင်ရွက်ပေးခြင်းဖြင့် ဖြစ်ပေါ်တက်မှုလုပ်ငန်းများ

- ၁. (စက်ရုံအလုပ်ပြု) သင်တန်း (အမျိုးသမီး)
- ၂. ကျေးဇူးတင်ဆောင်ရွက်ပေးခြင်းဖြင့် သင်တန်း (အမျိုးသား)
- ၃. ဘုံ သင်တန်း (အမျိုးသား + အမျိုးသမီး)

၇။ ကော်မတီဝင်များရွေးချယ်ခြင်းနှင့် ကျေးရွာ ဖွံ့ဖြိုးရေး အစီအစဉ်
ဆောင်ရွက်မှုမှတ်တမ်းဓာတ်ပုံများ



၈။ ကော်မတီဝင်များစာရင်း

ကျေးရွာစီမံကိန်းအထောက်အကူပြုကော်မတီ

ကျေးရွာ - နောင်မြန်၊
ကျေးရွာအုပ်စု - ကုန်းဇိုင်း

မြို့နယ် - ဖိုးလင်း
ရက်စွဲ - ၉. ၁၀. ၁၇

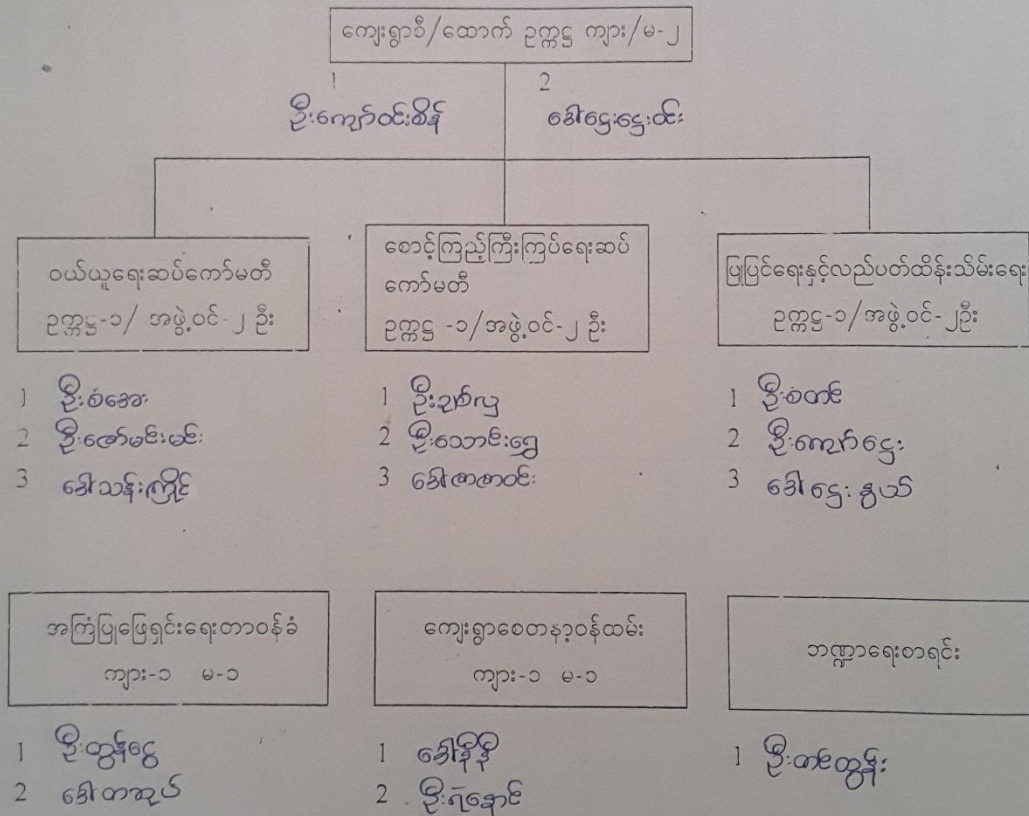

၉။ ကျေးရွာအချက်အလက်ပုံစံ (၁)

ပုံစံ - ၀ - ၁ ကျေးရွာအခြေခံအချက်အလက်များ (Form PC 1)

လယ်ဥယျာဉ်ရွက်၊ ကျေးရွာတစ်ရွာသို့ ပထမဆုံးမိတ်ဆက်ခရီး သွားရောက်သောအခါ လူထုစည်းရုံးရေးမှူးသည် ကျေးရွာ ခေါင်းဆောင်များအား ကျေးရွာအချက်အလက်များကို မေတ္တာရပ်ခံ၍ တောင်းခံရသည်။ ဤအချက်အလက်များကို စီမံကိန်း မိတ်ဆက်အစည်းဝေးမတိုင်မီတောင်းခံရမည်။ စီမံကိန်းမိတ်ဆက်အစည်းဝေးတွင် လူထုစည်းရုံးရေးမှူးသည် ဤအချက်အလက် များအား စစ်ဆေးပြီး မှန်ကန်အောင်ပြုလုပ်ရမည်။ ပြီးနောက်တွင် လူထုစည်းရုံးရေးမှူးမှ သတင်းအချက်အလက်ထံသို့ Tablets မှ တစ်ဆင့် ခြည့်သွင်းရမည်။

ကျေးရွာခေါင်းဆောင် အမည် <i>အောင်အောင်</i>	ကျေးရွာခေါင်းဆောင်၏ ဖုန်းနံပါတ် <i>09 425314300</i>	လူထုစည်းရုံးရေးမှူး၏ အမည် <i>ဒေါ်အောင်အောင်</i>
ပြည်နယ်၊ တိုင်းဒေသကြီး <i>မန္တလေး၊ မြို့နယ်</i>	<i>အင်း</i>	ကျေးရွာအုပ်စု ကဏ္ဍ <i>ကျေးရွာ</i>

က။ လူဦးရေ

လူမျိုးစု	အိမ်ထောင်စုအရေအတွက်	ကိုးကွယ်သည့်ဘာသာ	အိမ်ထောင်စုအရေအတွက်
လူမျိုးစု (၁) --- <i>ကရင်</i> ---	<i>၈၄</i>	ဘာသာ (၁) --- <i>ဗုဒ္ဓဘာသာ</i> ---	<i>၉၀</i>
လူမျိုးစု (၂) --- <i>ဗမာ</i> ---	<i>၅</i>	ဘာသာ (၂) -----	
လူမျိုးစု (၃) --- <i>ချင်း</i> ---	<i>၁</i>	ဘာသာ (၃) -----	
လူမျိုးစုရော -----		ဘာသာရော -----	
အခြား	အရေအတွက်		
မသန်စွမ်းသူများ	<i>၂၅</i>		
သက်ကြီးရွယ်အိုများ (၆၅ နှစ် နှင့် အထက်)	<i>၂၆</i>		
စစ်ဘေးရှောင်			

လူဦးရေ	အမျိုးသား (အရေအတွက်)	အမျိုးသမီး (အရေအတွက်)
လူမျိုးစု (၁) --- <i>ကရင်</i> ---	<i>၂၇၄</i>	<i>၂၈၁</i>
လူမျိုးစု (၂) --- <i>ဗမာ</i> ---	<i>၃</i>	<i>၄</i>
လူမျိုးစု (၃) --- <i>ချင်း</i> ---	<i>၁</i>	<i>၁</i>
အခြား		
အိမ်ထောင်ဦးစီး	<i>၅၉</i>	<i>၃၃</i>

(ခ) အခြေခံအောက်အဆင့် အသုံးအဆောင်များ

စာသင်ကျောင်း	အမှတ် ခြံပိ	ကျန်းမာရေး	အမှတ် ခြံပိ	ဘာသာရေး အဆောက် အအုံများ	အမှတ် ခြံပိ
အထက်တန်းကျောင်း	<input type="checkbox"/>	ဆေးရုံ	<input type="checkbox"/>	ဝေတီ	<input type="checkbox"/>
အလယ်တန်းကျောင်း	<input type="checkbox"/>	ကျန်းမာရေးဌာန	<input type="checkbox"/>	ဘုန်းကြီးကျောင်း	<input checked="" type="checkbox"/>

မူလတန်းကျောင်း	<input checked="" type="checkbox"/>	ကျန်းမာရေးဌာနခွဲ	<input type="checkbox"/>	ဟိန္ဒူဘုရားကျောင်း	<input type="checkbox"/>
မူကြိုကျောင်း	<input type="checkbox"/>	ဆေးပေးခန်း	<input type="checkbox"/>	ခရစ်ယာန်ကျောင်း	<input type="checkbox"/>
အခြား	<input type="checkbox"/>	အခြား	<input type="checkbox"/>	ဗလီ	<input type="checkbox"/>
				အခြား	<input type="checkbox"/>
မှတ်ချက်		မှတ်ချက်		မှတ်ချက်	

(ဂ) ကျွမ်းကျင်သူများမှတ်တမ်း (ကျေးရွာတွင်နေထိုင်သော သို့မဟုတ် တခြားရွာမှလာရောက်သော ကျွမ်းကျင်သူများ)

(၁) စာသင်ကျောင်း		(၂) ကျန်းမာရေး			(၃) လက်မှုပညာရှင်			
	ရွာတွင်နေထိုင်သူ	အခြားရွာမှလာသူ		ရွာတွင်နေထိုင်သူ	အခြားရွာမှလာသူ		ရွာတွင်နေထိုင်သူ	အခြားရွာမှလာသူ
မူလတန်းပြဆရာ/မ	<input checked="" type="checkbox"/>	<input checked="" type="checkbox"/>	ဆရာမန်	<input type="checkbox"/>	<input type="checkbox"/>	လက်သမား	<input checked="" type="checkbox"/>	<input checked="" type="checkbox"/>
အထွေထွေတန်းပြဆရာ/မ	<input type="checkbox"/>	<input type="checkbox"/>	လက်ထောက်ကျန်းမာရေးမှူး	<input type="checkbox"/>	<input type="checkbox"/>	ပန်းရံ	<input type="checkbox"/>	<input type="checkbox"/>
အလယ်တန်းပြဆရာ/မ	<input type="checkbox"/>	<input type="checkbox"/>	အမျိုးသမီးကျန်းမာရေးဆရာမ	<input type="checkbox"/>	<input type="checkbox"/>	လျှပ်စစ်ကျွမ်းကျင်မီးသမား	<input type="checkbox"/>	<input type="checkbox"/>
မူကြိုဆရာ/မ	<input checked="" type="checkbox"/>	<input type="checkbox"/>	သားဖွားဆရာမ	<input type="checkbox"/>	<input type="checkbox"/>	ရေပိုက်သူ့ယံသူ	<input checked="" type="checkbox"/>	<input type="checkbox"/>
အခြား	<input type="checkbox"/>	<input type="checkbox"/>	ပြည်သူ့ကျန်းမာရေးလုပ်သား	<input type="checkbox"/>	<input checked="" type="checkbox"/>	စက်ပြင်ဆရာ	<input type="checkbox"/>	<input type="checkbox"/>
မှတ်ချက်			မှတ်ချက်			မှတ်ချက်		

(ဃ) ကျေးရွာသို့ရောက်ရှိနိုင်သည့် လမ်းအခြေအနေ /ကျေးရွာတစ်ရွာသည် ၎င်း၏ ကျေးရွာအုပ်စုနှင့် ဆက်သွယ်ထားသော လမ်းအခြေအနေ (အောက်ပါတို့ကိုပိုင်ပါ)

ကျောက်ကြမ်းလမ်း: ကတ္တရာလမ်း: ကွန်ကရစ်လမ်း: မော်တော်ဆိုင်ကယ်လမ်း:
 ကျောက်ခင်းလမ်း: မြေသားလမ်း: လူသွားလမ်း: အခြား: _____

(င) ကျေးရွာဖွံ့ဖြိုးမှုစီမံချက်

(၁) လူထုပတ်ဝန်းကျင်ထိခိုက်မှုမရှိစေရန် ဤကျေးရွာတွင်ကျေးရွာဖွံ့ဖြိုးမှု စီမံချက်ရှိခဲ့ပါသလား? ရှိပါသည် / မရှိပါ / မသိပါ
 (၂) ရှိခဲ့ပါလျှင် ဤစီမံချက်ကို မည်သည့် စနစ်တွင်ပြင်ဆင်ခဲ့ပါသနည်း? နှစ် ၂၀၀၅-ခု / မသိပါ
 (၃) ဤစီမံချက်ကို မြို့နယ်မှအတည်ပြုခဲ့ပါသလား? ပြုခဲ့ပါသည် / မပြုခဲ့ပါ / မသိပါ

(စ) ခရီးအကွာအဝေး

(၁) ဤကျေးရွာ၏ပတ်ဝန်းကျင်မှ ၎င်းကျေးရွာအုပ်စု၏ပတ်ဝန်းကျင်မှ ခရီးခရီးမပြတ်မျှကွာဝေးသနည်း? မိုင် ၁၂၆ / မသိပါ
 (၂) ဤကျေးရွာမှ ၎င်းကျေးရွာအုပ်စု၏ပတ်ဝန်းကျင်မှ သွားလာရာတွင်ကြာမြင့်သည့်အချိန်။

ခြောက်သွေ့ရာသီတွင်ကြာချိန် ၁၀ မိနစ် ထော်လာဂျီ/မော်တော်ဆိုင်ကယ်/ခြေလျင်/လား/မော်တော်ဘုတ်/
 အခြား: _____
 မိုးရာသီတွင်ကြာချိန် ၇၅ မိနစ် ထော်လာဂျီ/မော်တော်ဆိုင်ကယ်/ခြေလျင်/လား/မော်တော်ဘုတ်/
 အခြား: _____

(ဆ) ပတ်ဝန်းကျင်ဆိုင်ရာ သဘာဝဘေးအန္တရာယ်

ဤကျေးရွာတွင် ရေကြီးခြင်းကဲ့သို့ သဘာဝဘေးအန္တရာယ်ကျရောက်ဖူးခြင်း ရှိပါသလား။

မရှိပါ ရှိပါသည် ရှိလျှင်ဖော်ပြပါ -----

(ဇ) ကျေးရွာတွင် ဖွဲ့စည်းထားသော အဖွဲ့အစည်းများ

လူထုထုတ်ပြန်စီမံကိန်းမတိုင်မီ ဤကျေးရွာတွင် ကျေးရွာဖွံ့ဖြိုးရေးအတွက် အစိုးရ (သို့) ရွာသားများကိုယ်တိုင်(သို့) စီမံကိန်းတစ်ခုခုမှ ဖွဲ့စည်းထားသည့် အဖွဲ့အစည်းများရှိပါသလား။

(၁) ...*အသံ*... *အသံ*... (ကျေးရွာအုပ်စုအဖွဲ့အစည်း) ကော်မတီ)

(၂) ...*အသံ*... (ကျေးရွာအုပ်စုအဖွဲ့အစည်း) ကော်မတီ)

(ဈ) အထွေထွေအုပ်ချုပ်ရေး ဦးစီးဌာန (GAD) မှ မှတ်တမ်းတင်ထားခြင်း

ဤကျေးရွာသည် အထွေထွေအုပ်ချုပ်ရေး ဦးစီးဌာန (GAD) မှ မှတ်တမ်းတင်ထားမှု ရှိပါသလား။

မရှိပါ ရှိပါသည်

ကျေးရွာခေါင်းဆောင်

အမည် *ဦးစိုးသော်*

လက်မှတ် *[Signature]* နေ့စွဲ ၉.၁၀.၁၇

လူထုစည်းရုံးရေးမှူး

အမည် *ဦးအောင်အောင်*

လက်မှတ် *[Signature]* နေ့စွဲ ၉.၁၀.၁၇

၁၀။ စီမံကိန်း အချိန်စက်ဝန်းအချိန်ဇယား (ပုံစံ ၂)

ပုံစံ - ၈ - ၂ - စီမံကိန်းစက်ဝန်းအချိန်ဇယား (PC 2)

လမ်းညွှန်ချက်၊ သက်ဆိုင်ရာလူထုစည်းရုံးရေးမှူး/လက်ထောက်နည်းပညာမှူးများမှ စီမံကိန်းစက်ဝန်းအဆင့်တစ်ခုစီပြီးစီးတိုင်း ကျေးရွာနှင့် ကျေးရွာအုပ်စုအတွက် ဤပုံစံကို ဖြည့်သွင်းရမည်။			
စည်းရုံးရေးမှူး/ဝန်ထမ်း အမည် <u>ဦးကာက(ဒါး)ခွင်</u>			
နေ့စွဲ	<u>၈.၁၀.၁၇</u>	စက်ဝန်းအားအမှတ်ခြစ်ပါ <input type="checkbox"/> စက်ဝန်း(၁) <input type="checkbox"/> စက်ဝန်း(၂) <input checked="" type="checkbox"/> စက်ဝန်း(၃) <input type="checkbox"/> စက်ဝန်း(၄)	
ပြည်နယ်/တိုင်း	<u>မာ့</u>	မြို့နယ်	<u>ကလေး</u>
		ကျေးရွာအုပ်စု	<u>ကဏ္ဍ</u>
			ကျေးရွာ <u>ချောင်းဖြူ</u>

စီမံကိန်းဆောင်ရွက်မှုအဆင့်များ	နေ့စွဲ		အစည်းအဝေးတွင်တက်ရောက်သူအရေအတွက်			
	စတင်သည့်နေ့	ပြီးဆုံးသည့်နေ့	အမျိုးသားအရေအတွက်	အမျိုးသမီးအရေအတွက်	အိမ်ထောင်စုအရေအတွက်	လူမျိုးစုတက်ရောက်သူအရေအတွက်နှင့် လူမျိုးစုအမည်
၁။ ကျေးရွာစီမံကိန်း မိတ်ဆက်အစည်းအဝေး	၈.၁၀.၁၇	၈.၁၀.၁၇	၁၉	၃၅	၅၄	၅၃ ကလေး ၁ မာ့
၂။ ကျေးရွာဖွံ့ဖြိုးရေး စီမံချက်ရေးဆွဲခြင်း အစည်းအဝေး	၉.၁၀.၁၇	၉.၁၀.၁၇	၂၀	၃၅	၅၅	၁ မာ့ ၅၄ ကလေး
၃။ ကျေးရွာအုပ်စု လုပ်ငန်းဆုံးဖြတ်ချက်ချသည့် အစည်းအဝေး	၁၁.၁၀.၁၇	၁၁.၁၀.၁၇	၁၂	၁၀	၃	၃ ကလေး ၁
၄။ မြို့နယ်အဆင့် စီမံကိန်းရေးဆွဲရေးနှင့် အကောင်အထည်ဖော်ရေးကော်မတီ၏ စီမံကိန်း သုံးသပ်မှု အစည်းအဝေး			မလို	မလို	မလို	မလို
၅။ မြို့နယ် စီမံကိန်းရေးဆွဲရေးနှင့် အကောင်အထည်ဖော်ရေး ကော်မတီ၏ဆုံးဖြတ်မှုကို ရွာသို့ အသိပေးအကြောင်းကြားသည့် အစည်းအဝေး						
၆။ စီမံကိန်းလုပ်ငန်းခွဲစီမံချက်ရေးဆွဲခြင်း အစည်းအဝေး						
၆.၁။ စီမံကိန်းလုပ်ငန်း အကောင်အထည်ဖော်ရေးအစီအစဉ် ရေးဆွဲခြင်း						

၁၁။ ကျေးရွာ ဖွံ့ဖြိုးရေး ဦးစားပေးအစီအစဉ် (ပုံစံ ၃)

ပုံစံ - ၀ - ၃ ကျေးရွာဖွံ့ဖြိုးရေး ဦးစားပေးအစီအစဉ် (Form PC 3)

လက်ညှိုးရွက် အဆင့်(၃) ကျေးရွာဖွံ့ဖြိုးရေးအစီအစဉ်အတွက် ဦးစားပေးအစီအစဉ် ကျေးရွာစီမံကိန်း အထောက်အကူပြု
 ကော်မတီသည် လူထုစည်းရုံးရေးမှူးအကူအညီဖြင့် ဤပုံစံကိုပြည့်စုံအောင် ဖြည့်သွင်းရမည်။

လူထုစည်းရုံးရေးမှူး/ဝန်ထမ်း အမည် ဦးအောင်မြင်

ဇနီး ဦးစု ဝက်ဝန်းအား အမှတ်ဖြစ်ပါ (✓) ဝက်ဝန်း(၀)
 ဝက်ဝန်း(၂) ဝက်ဝန်း(၃) ဝက်ဝန်း(၄)

ပြည်နယ်/တိုင်း ဗဟို ဦးစီးဌာန မိလား ကျေးရွာအုပ်စု ကျေးရွာ ကျေးရွာ ကျေးရွာ

က၊ အခက်အခဲအတားအဆီးများအားခံတွေးခြင်း - ယခုလက်ရှိအခြေအနေတွင် ဤကျေးရွာဖွံ့ဖြိုးတိုးတက်ရေးအတွက်
 အဓိက အခက်အခဲအတားအဆီးများသည် မည်သည့်အရာဖြစ်ပါသနည်း။ (အမျိုးသား/သမီး အနည်းဆုံးအခက်အခဲ ၅ ခုစီဖော်ပြပါ)

အမျိုးသား အဖွဲ့မှ တင်ပြသောအခက်အခဲအတားအဆီးများ		အမျိုးသမီး အဖွဲ့မှ တင်ပြသောအခက်အခဲအတားအဆီးများ	
၀	ရွာတွင်းလမ်းမကောင်းမွန်အောင်	၀	ရွာတွင်းလမ်းမကောင်းမွန်အောင်
၂	ရွာချင်းဆက်လမ်းမကောင်းမွန်အောင်	၂	ရွာချင်းဆက်လမ်းမကောင်းမွန်အောင်
၃	လျှပ်စစ်ဖို့မရှိအောင်	၃	ကျွန်းခြံစိုက်ရေးမရှိအောင်
၄	ကျွန်းခြံစိုက်ရေးမရှိအောင်	၄	လျှပ်စစ်ဖို့မရှိအောင်
၅	ဘေးကင်းရေးအစီအစဉ်မရှိအောင်	၅	ဘေးကင်းရေးအစီအစဉ်မရှိအောင်
၆	အလုပ်အကိုင်အခွင့်အလမ်းမရှိအောင်	၆	အလုပ်အကိုင်အခွင့်အလမ်းမရှိအောင်
၇			
၈			
၉			
၁၀			
၁၁			

ခ၊ မျှော်မှန်းခြင်း - နောင်လာမည့် (၅) နှစ် အတွင်း ကျေးရွာဖွံ့ဖြိုးရေး မျှော်မှန်းလျာထားချက်များအား တင်ပြပါ။

အမျိုးသားအဖွဲ့မှ တင်ပြသောမျှော်မှန်းချက်များ		အမျိုးသမီးအဖွဲ့မှ တင်ပြသောမျှော်မှန်းချက်များ	
၀	ရွာတွင်းလမ်းမကောင်းမွန်လာမည်	၀	ရွာတွင်းလမ်းမကောင်းမွန်လာမည်
၂	ရွာချင်းဆက်လမ်းမကောင်းမွန်လာမည်	၂	ရွာချင်းဆက်လမ်းမကောင်းမွန်လာမည်
၃	လျှပ်စစ်ဖို့မရှိလာမည်	၃	ကျွန်းခြံစိုက်ရေးမရှိလာမည်
၄	ကျွန်းခြံစိုက်ရေးမရှိလာမည်	၄	လျှပ်စစ်ဖို့မရှိလာမည်
၅	ဘေးကင်းရေးအစီအစဉ်မရှိလာမည်	၅	ဘေးကင်းရေးအစီအစဉ်မရှိလာမည်
၆	အလုပ်အကိုင်အခွင့်အလမ်းမရှိလာမည်	၆	အလုပ်အကိုင်အခွင့်အလမ်းမရှိလာမည်
၇		၇	

		၈	
၉		၉	
၁၀		၁၀	
၁၁		၁၁	
၁၂		၁၂	

၈။ လူထုစီမံကိန်း၏ လာမည့် (၄) နှစ်အတွက် အကျုံးဝင်သော ဦးစားပေး ဖွံ့ဖြိုးတိုးတက်မှု လုပ်ငန်း အစီအစဉ်များအားဖော်ပြပါ။

အဆင့်	ကျေးရွာအတွက် ဦးစားပေး ဖွံ့ဖြိုးတိုးတက်မှု လုပ်ငန်းစဉ်များ	အဆိုပြုသူ (အမျိုးသားများ/ အမျိုးသမီးများ/အမျိုးသား+ အမျိုးသမီး)	ခန့်မှန်းကုန်ကျစရိတ်	အကျိုးခံစားခွင့်ရှိသူ ခန့်မှန်းခြေ အရေအတွက်
၁	ရွာတွင်း ရေဥယျာဉ်အကူအညီ	အမျိုးသား+အမျိုးသမီး	၁၅၀၀၀၀၀၀	၅၁၅
၂	လျှပ်စစ်ဓာတ်အားပေးစနစ်	"	၂၅၀၀၀၀၀၀	၅၁၅
၃	ရွာသူ၏ အက်ဆေးကုသရေးစင်တာ	"	၂၂၀၀၀၀၀၀	၅၁၅
၄	အက်ဆေးကုသရေးစင်တာ	"	၉၀၀၀၀၀၀	၅၁၅
၅	ရွာသူ၏ ကျန်းမာရေးစောင့်ရှောက်ရေးစင်တာ	"	၁၅၀၀၀၀၀၀	၅၁၅
၆				
၇				
၈				
၉				
၁၀				
၁၁				
၁၂				
၁၃				
၁၄				
၁၅				
၁၆				

လူထုစီမံကိန်း၏ လာမည့် (၄) နှစ်အတွက် အကျိုးမဝင်သော ဦးစားပေး ဖွံ့ဖြိုးတိုးတက်မှု လုပ်ငန်း အစီအစဉ်များအားဖော်ပြပါ။

အဆင့်	ကျေးရွာအတွက် ဦးစားပေး ဖွံ့ဖြိုး တိုးတက်မှု လုပ်ငန်းစဉ်များ	အဆိုပြုသူ (အမျိုးသားများ/ အမျိုးသမီးများ/အမျိုးသား+ အမျိုးသမီး)	အခန်းကဏ္ဍ
၁	စက်မှု၊ ပတ်ဝန်းကျင်	အမျိုးသမီး	
၂	အကျိုးပြုစေရေး	"	
၃	ကျေးရွာ၊ အကျိုးစီးပွား၊ စက်မှု	အမျိုးသား	
၄	ပတ်ဝန်းကျင်	အမျိုးသား + အမျိုးသမီး	
၅			
၆			
၇			
၈			
၉			
၁၀			

ခေါင်းစောင်၊ ကျေးရွာစီမံကိန်းအထောက်အကူပြုကော်မတီမှ အတည်ပြုသည်။

အမည် ----- ဦးကျော်စွာ ----- လက်မှတ် -----  ----- နေ့စွဲ ----- ၉.၁၀.၁၇ -----

၁၃။ အစည်းအဝေးမှတ်တမ်းများ (ပထမအကြိမ်အစည်းအဝေး)

ပြန်လည်-ပေးပို့ရန် သတ်မှတ် နေကြောင်း
 ရေးသားရေး ဖွဲ့စည်းရေးအဖွဲ့ဝင်များ
 အဖွဲ့ဝင်များအား (မဟုတ်အားဖြင့်)
 ပထမအကြိမ်အစည်းအဝေးမှတ်တမ်း

အဖွဲ့ ဝန်ထုပ်
 နည်း ကနဦး

ရက်စွဲ - ၇. ၁၀. ၂၀၁၇

- ၁။ အစည်းအဝေး ဖွဲ့စည်းရေး ဖြစ်ပါသည်။
- ၂။ အဖွဲ့ဝင်များ စာတမ်းများကို အဖွဲ့အစည်း ဖြစ်ပါသည်။
- ၃။ စီမံကိန်း ဂုဏ်ထူးဆောင်များ ဖြစ်ပါသည်။
- ၄။ အဖွဲ့ဝင်များအား အဖွဲ့အစည်း ဖြစ်ပါသည်။
- ၅။ အဖွဲ့ဝင်များ စာတမ်းနှင့် ကမ္ဘာ့စွယ်စုံစာတမ်းများကို အဖွဲ့အစည်း ဖြစ်ပါသည်။
- ၆။ စီမံကိန်း စာတမ်း အဖွဲ့အစည်း ဖြစ်ပါသည်။
- ၇။ စာတမ်းများကို အဖွဲ့အစည်း ဖြစ်ပါသည်။
- ၈။ အဖွဲ့ဝင်များ အဖွဲ့အစည်း ဖြစ်ပါသည်။
- ၉။ အဖွဲ့ဝင်များ အဖွဲ့အစည်း ဖြစ်ပါသည်။
- ၁၀။ အဖွဲ့ဝင်များ အဖွဲ့အစည်း ဖြစ်ပါသည်။
- ၁၁။ အဖွဲ့ဝင်များ အဖွဲ့အစည်း ဖြစ်ပါသည်။
- ၁၂။ အဖွဲ့ဝင်များ အဖွဲ့အစည်း ဖြစ်ပါသည်။
- ၁၃။ အဖွဲ့ဝင်များ အဖွဲ့အစည်း ဖြစ်ပါသည်။
- ၁၄။ အဖွဲ့ဝင်များ အဖွဲ့အစည်း ဖြစ်ပါသည်။
- ၁၅။ အဖွဲ့ဝင်များ အဖွဲ့အစည်း ဖြစ်ပါသည်။
- ၁၆။ အဖွဲ့ဝင်များ အဖွဲ့အစည်း ဖြစ်ပါသည်။
- ၁၇။ အဖွဲ့ဝင်များ အဖွဲ့အစည်း ဖြစ်ပါသည်။
- ၁၈။ အဖွဲ့ဝင်များ အဖွဲ့အစည်း ဖြစ်ပါသည်။
- ၁၉။ အဖွဲ့ဝင်များ အဖွဲ့အစည်း ဖြစ်ပါသည်။
- ၂၀။ အဖွဲ့ဝင်များ အဖွဲ့အစည်း ဖြစ်ပါသည်။

၁၅။ ကဏ္ဍအလိုက် အခက်အခဲမှတ်တမ်းများ

နောက်ဆက်တွဲ(၄) ခြားနားသော အပိုင်းများအတွက် ဦးစားပေးဖွံ့ဖြိုးရေးလုပ်ငန်းစဉ် ကျေးဇူး - ရွှေမင်းဖြူ၊
 အနှစ်ချုပ် အုပ်ချုပ် - ကဇိုဇော်
 မူရင်းအား VPSC တွင်ထားရှိရပါမည်။အခြားဌာနများနှင့် ညှိနှိုင်းရန်အတွက် မိတ္တူအား TPIC သို့ပို့ရပါမည်။

	အဆင့်	လုပ်ငန်း	မည်သူဦးစားပေးလဲ	ကျေးဇူးမှ တာဝန်ခံသူ(သို့) အုပ်စု	ပြင်ပမှ မည်သူထောက်ပံ့မလဲ
အခြေခံအဆောက်အအုံ	၁	ဘူမိဗေဒကျောက်ဆေးစမ်းခန်းခြင်	<input checked="" type="checkbox"/> မ <input checked="" type="checkbox"/> ကျား	လူ့အဖွဲ့အစည်း	
	၂	ဘူမိဗေဒကျောက်ဆေးစမ်းခန်းခြင်	<input checked="" type="checkbox"/> မ <input checked="" type="checkbox"/> ကျား		အခြားအဖွဲ့အစည်း
	၃		<input type="checkbox"/> မ <input type="checkbox"/> ကျား		
	၄		<input type="checkbox"/> မ <input type="checkbox"/> ကျား		
	၅		<input type="checkbox"/> မ <input type="checkbox"/> ကျား		
အသက်မွေးဝမ်းကျောင်းမှု/ စိုက်ပျိုးရေး	၁	တက်ဖျက်သစ်တော	<input checked="" type="checkbox"/> မ <input type="checkbox"/> ကျား		အခြားအဖွဲ့အစည်း
	၂	အဖွဲ့ဝင်သစ်တော	<input checked="" type="checkbox"/> မ <input type="checkbox"/> ကျား		အခြားအဖွဲ့အစည်း
	၃	ကျေးဇူးတင်ပေးမှုအဖွဲ့ဝင်သစ်တော	<input type="checkbox"/> မ <input checked="" type="checkbox"/> ကျား		အခြားအဖွဲ့အစည်း
	၄	စာသစ်တော	<input checked="" type="checkbox"/> မ <input type="checkbox"/> ကျား		အခြားအဖွဲ့အစည်း
	၅		<input type="checkbox"/> မ <input type="checkbox"/> ကျား		
ကျန်းမာရေးနှင့်အာဟာရ	၁		<input type="checkbox"/> မ <input type="checkbox"/> ကျား		
	၂		<input type="checkbox"/> မ <input type="checkbox"/> ကျား		
	၃		<input type="checkbox"/> မ <input type="checkbox"/> ကျား		
	၄		<input type="checkbox"/> မ <input type="checkbox"/> ကျား		
	၅		<input type="checkbox"/> မ <input type="checkbox"/> ကျား		
ပညာရေး	၁	မူလတန်းကျောင်းအတွက်တံတိုင်းကျက်ခြင်	<input checked="" type="checkbox"/> မ <input checked="" type="checkbox"/> ကျား		အခြားအဖွဲ့အစည်း
	၂		<input type="checkbox"/> မ <input type="checkbox"/> ကျား		
	၃		<input type="checkbox"/> မ <input type="checkbox"/> ကျား		
	၄		<input type="checkbox"/> မ <input type="checkbox"/> ကျား		
	၅		<input type="checkbox"/> မ <input type="checkbox"/> ကျား		
အခြား	၁	အောက်ဖွဲ့အစည်း	<input checked="" type="checkbox"/> မ <input checked="" type="checkbox"/> ကျား		အခြားအဖွဲ့အစည်း
	၂	အောက်ဖွဲ့အစည်း	<input checked="" type="checkbox"/> မ <input checked="" type="checkbox"/> ကျား		အခြားအဖွဲ့အစည်း
	၃		<input type="checkbox"/> မ <input type="checkbox"/> ကျား		
	၄		<input type="checkbox"/> မ <input type="checkbox"/> ကျား		