

ပြည်ထောင်စုသမ္မတ မြန်မာနိုင်ငံတော်အစိုးရ  
စိုက်ပျိုးရေး၊ မွေးမြူရေးနှင့် ဆည်မြောင်းဝန်ကြီးဌာန  
ကျေးလက်ဒေသ ဖွံ့ဖြိုးတိုးတက်ရေးဦးစီးဌာန  
သဲကုန်းမြို့နယ်  
လူထုဗဟိုပြုစီမံကိန်း



## ကျေးရွာဖွံ့ဖြိုးရေး အစီအစဉ်

Village Development Plan (VDP)

ကန့်လန့်ကုန်းအုပ်စု၊ ချောင်းဖြူကျေးရွာ  
တတိယစက်ဝန်း၊ သတ္တမနှစ်

ပဲခူးတိုင်းဒေသကြီး

၂၀၂၀ ခုနှစ်

# မာတိကာအညွှန်း

<b>စဉ်။</b>	<b>အကြောင်းအရာ</b>	<b>စာမျက်နှာ</b>
<b>၁။</b>	<b>ကျေးရွာအကြောင်းဖော်ပြချက်နှင့် ကျေးရွာအခြေခံအချက်အလက်</b>	<b>၃-၅</b>
	၁.၁။ မြို့နယ်ပြမြေပုံ	
	၁.၂။ ကျေးရွာမြေပုံ	
	၁.၃။ အုပ်စုတွင်ပါဝင်သောကျေးရွာစာရင်းများ	
	၁.၄။ ကျေးရွာသမိုင်းကြောင်းရာဇဝင်	
<b>၂။</b>	<b>PSA/PRA လုပ်ငန်းစဉ်အနှစ်ချုပ်</b>	<b>၆-၁၂</b>
	၂.၁။ လူမှုရေးအရင်းမြစ်ပြမြေပုံ ဆွေးနွေးချက်နှင့် ဆန်းစစ်ချက်	
	၂.၂။ ဥစ္စာဓန ကြွယ်ဝမှုအဆင့်သတ်မှတ်ခြင်း ဆွေးနွေးချက်နှင့် ဆန်းစစ်ချက်	
	၂.၃။ ကျား၊မ အရင်းအမြစ် အသုံးပြုမှု၊ ထိန်းချုပ်မှု ဆွေးနွေးချက်နှင့် ဆန်းစစ်ချက်	
	၂.၄။ ရာသီခွင်ပြ ပြက္ခဒိန် ဆွေးနွေးချက်နှင့် ဆန်းစစ်ချက်	
	၂.၅။ ကျား၊မ ပင့်ကူအိမ်သုံးသပ်ခြင်း ဆွေးနွေးချက်နှင့် ဆန်းစစ်ချက်	
	၂.၆။ အဖွဲ့အစည်းအချိတ်ဆက်ပြ ဗင်းပုံစံသုံးသပ်ခြင်း၊ ဆွေးနွေးချက်နှင့် ဆန်းစစ်ချက်	
<b>၃။</b>	<b>ဖောင်ပုံစံများ</b>	<b>၁၃-၃၇</b>
	၃.၁။ ပုံစံ ၁-၁။ ကျေးရွာအခြေခံအချက်အလက်များ (ပထမနှစ်စက်ဝန်း)	
	၃.၂။ ပုံစံ ၁-၂။ စီမံကိန်းစက်ဝန်းအချိန်ဇယား(ပထမနှစ်စက်ဝန်း)	
	၃.၃။ ပုံစံ ၁-၃။ ကျေးရွာဖွံ့ဖြိုးရေးဦးစားပေးအစီအစဉ်(ပထမနှစ်စက်ဝန်း)	
	၃.၄။ ပုံစံ ၁-၁။ ကျေးရွာအခြေခံအချက်အလက်များ(ဒုတိယနှစ်စက်ဝန်း)	
	၃.၅။ ပုံစံ ၁-၂။ စီမံကိန်းစက်ဝန်းအချိန်ဇယား(ဒုတိယနှစ်စက်ဝန်း)	
	၃.၆။ ပုံစံ ၁-၃။ ကျေးရွာဖွံ့ဖြိုးရေးဦးစားပေးအစီအစဉ်(ဒုတိယနှစ်စက်ဝန်း)	
	၃.၇။ ပုံစံ ၁-၁။ ကျေးရွာအခြေခံအချက်အလက်များ(တတိယနှစ်စက်ဝန်း)	
	၃.၈။ ပုံစံ ၁-၂။ စီမံကိန်းစက်ဝန်းအချိန်ဇယား(တတိယနှစ်စက်ဝန်း)	
	၃.၉။ ပုံစံ ၁-၃။ ကျေးရွာဖွံ့ဖြိုးရေးဦးစားပေးအစီအစဉ်(တတိယနှစ်စက်ဝန်း)	
<b>၄။</b>	<b>ကျေးရွာစီမံကိန်းအထောက်အကူပြုကော်မတီဝင်များစာရင်း</b>	<b>၃၈</b>
<b>၅။</b>	<b>ကျေးရွာအစည်းအဝေးမှတ်တမ်းများ</b>	<b>၃၉</b>
<b>၆။</b>	<b>ကဏ္ဍအလိုက်ဦးစားပေးဖွံ့ဖြိုးရေးလုပ်ငန်းစဉ်များ</b>	<b>၄၁</b>

# ၁။ ကျေးရွာအကြောင်း ဖော်ပြချက်နှင့်ကျေးရွာအခြေခံအချက်အလက်

## ၁.၁ ။ မြို့နယ် မြေပုံ

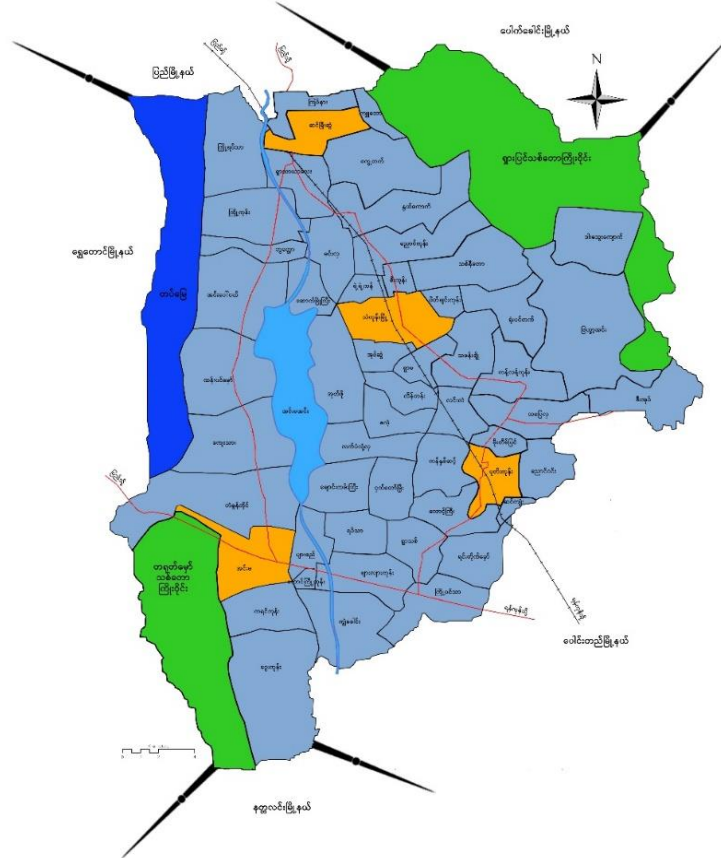

- တည်နေရာ - မြောက်လတ္တီတွဒ် - ၁၈ ၃၈' နှင့် အရှေ့လောင်ဂျီတွဒ် - ၉၅ ၂၃'
- နယ်နိမိတ်
  - အရှေ့ဘက် - ပေါင်းတည်မြို့နယ်နှင့်ပေါက်ခေါင်းမြို့နယ်
  - အနောက်ဘက် - ရွှေတောင်မြို့နယ်
  - တောင်ဘက် - နတ္ထလင်းမြို့နယ်နှင့်ပေါင်းတည်မြို့နယ်
  - မြောက်ဘက် - ပေါက်ခေါင်းမြို့နယ်နှင့် ပြည်မြို့နယ်
- မြို့အကျယ်အဝန်း - ၂၉၉.၀၇ စတုရန်းမိုင် (၁၉၁၉၁၇ ဧက)
- ကျေးရွာအုပ်စု - (၄၉)အုပ်စု
- ကျေးရွာပေါင်း - (၃၀၈) ရွာ
- အိမ်ခြေ - ၂၆၅၅
- အိမ်ထောင်စု - ၂၇၇၄၆
- လူဦးရေ - ၉၈၄၆၄

၁.၂။ကျေးရွာမြေပုံ

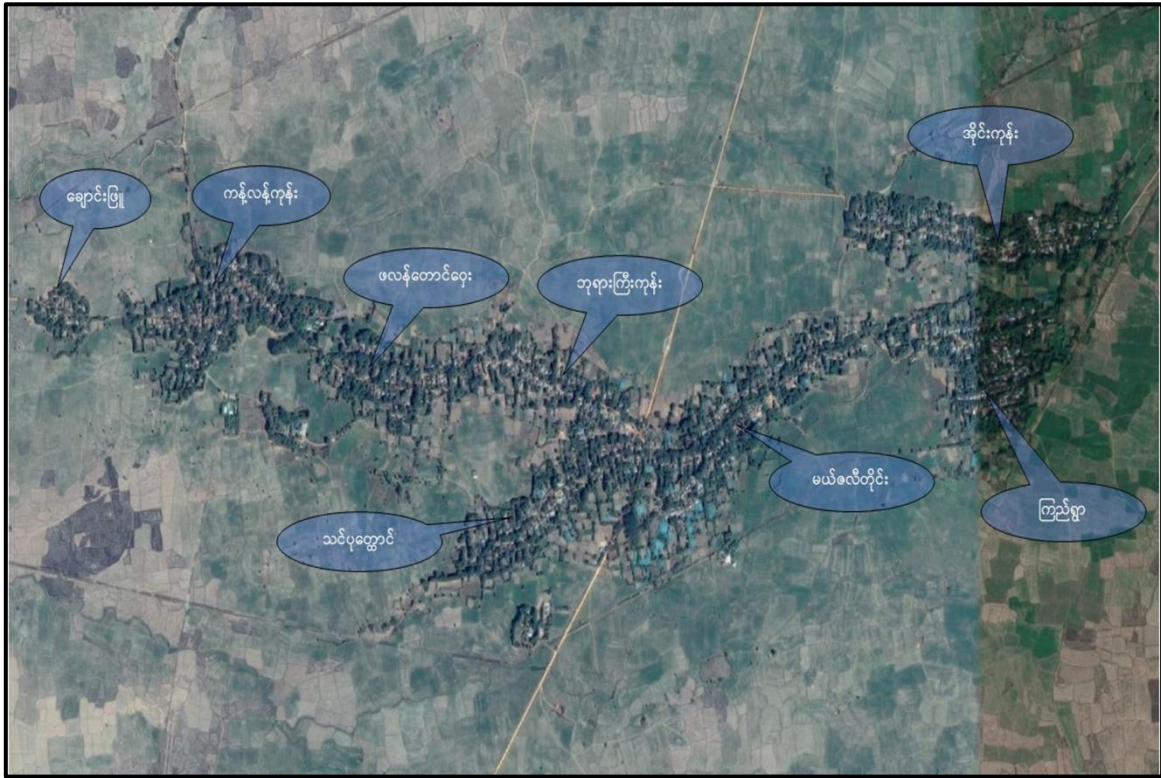

- |  |                      |
|--|----------------------|
| (က) အိမ်ခြေ                                  | - ၂၁                 |
| (ခ) အိမ်ထောင်စု                              | - ၂၁                 |
| (ဂ) လူဦးရေ                                   | - ၆၆ (ကျား ၂၆+ မ ၄၀) |
| (ဃ) တိုင်းရင်းသားလူဦးရေ                      | - ဗမာ ၆၆             |
| (င) ထိလွယ်ခိုက်လွယ်အုပ်စုလူဦးရေ              | - ၂                  |
| (စ) ကျေးရွာအတွင်းရရှိနိုင်သောဝန်ဆောင်မှုများ | - မရှိ               |
| (ဆ) အဓိကစီးပွားရေးလုပ်ငန်း                   | - စိုက်ပျိုးရေး      |

**၁.၃။ အုပ်စုတွင်ပါဝင်သော ကျေးရွာစာရင်း**

စဉ်	ကျေးရွာအမည်	အိမ်ထောင်စု	လူဦးရေ		
			ကျား	မ	စုစုပေါင်း
၁	ချောင်းဖြူ	၂၁	၂၆	၄၀	၆၆
၂	ကန်လန်ကုန်း	၉၀	၁၄၁	၁၅၈	၂၉၉
၃	ဖလန်တောင်တော	၆၈	၉၇	၁၃၃	၂၃၀
၄	ဘုရားကြီးကုန်း	၈၀	၁၃၆	၁၄၆	၂၈၂
၅	သင်ပုထွောင်	၈၄	၁၄၀	၁၇၂	၃၁၂
၆	မယ်ဇလီတိုင်း	၁၅၅	၂၂၉	၂၉၅	၅၂၄
၇	ကြည်ရွာ	၁၃၈	၂၁၀	၂၅၃	၄၆၃
၈	အိုင်းကုန်း	၁၁၉	၂၀၉	၂၂၃	၄၃၂
<b>စုစုပေါင်း</b>		<b>၇၅၅</b>	<b>၁၁၈၈</b>	<b>၁၄၂၀</b>	<b>၂၆၀၈</b>

**၁.၄။ ကျေးရွာသမိုင်းကြောင်း ရာဇဝင်**

ချောင်းဖြူကျေးရွာသည် ပဲခူးတိုင်းဒေသကြီး၊ သဲကုန်းမြို့နယ်၊ ပုတီးကုန်းမြို့၏ မြောက်ဘက် ကန်လန်ကုန်းအုပ်စုတွင်တည်ရှိပါသည်။

ချောင်းဖြူကျေးရွာသည် ကန်လန်ကုန်းရွာမှစီးဆင်းလာ သော ချောင်းကြီးဖြစ်ပေါ်လာရာပြီး ရွာမတောင်ဘက်တွင် သဲများမှုတ်တင်ရာမှ ကျန်ရှိနေသော နေရာကိုရွာတည်ကာ ချောင်းဖြူရွာဟူ၍ ဖြစ်တည်လာခဲ့ပါသည်။ ရွာစတည်ကာစတွင် အိမ်ခြေအနည်းငယ် ခန့်သာရှိခဲ့သော်လည်း ယခုအခါ ၂၀၁၈ ခုနှစ်တွင် အိမ်ခြေ(၂၁) အိမ်အထိ လူနေအိမ်ခြေ တိုးတက်လာခဲ့ ပါသည်။ ကျေးရွာတွင် ဗမာလူမျိုးများသာနေထိုင်လျက်ရှိပြီး ဗုဒ္ဓဘာသာတစ်မျိုးတည်းသာ အဓိက ကိုးကွယ်ယုံကြည်ကြပါ သည်။ ကျေးရွာတွင် အဓိကအားဖြင့် စီးပွားရေး လုပ်ငန်းကို လယ်နှင့်ခြံကိုသာ လုပ်ဆောင်ကြောင်း တွေ့ရှိရပါသည်။

ပါဝင်ဆွေးနွေးသူ - ကျား(၅)ဦး၊ မ(၉)ဦး

၂။ PSA / PRA လုပ်ငန်းစဉ်ပြဇယား

စဉ်	အကြောင်းအရာ	ဦးတည်အုပ်စု	ရက်စွဲ	တက်ရောက်သူ			အဓိက ဆွေးနွေးချက်များ
				ကျား	မ	ပေါင်း	
၁	လူမှုရေး အရင်းအမြစ် ပြုမြေပုံ	၁။ ရပ်မိရပ်ဖ ၂။ ကော်မတီဝင် ၃။ ကျေးရွာလူထု	၂၃.၁၀.၂၀၁၉	၇	၁၅	၃၀	ကျေးရွာအတွင်း လူမှုရေးနှင့် သဘာဝသယံဇာတများ အကြောင်း ဖော်ထုတ်ဆွေးနွေးခြင်း
၂	ဥစ္စာဓနကြွယ်ဝမှု ဦးစားပေးအဆင့် သတ်မှတ်ခြင်း	၁။ ချမ်းသာ ၂။ အလယ်အလတ် ၃။ နွမ်းပါး	၂၃.၁၀.၂၀၁၉	၈	၉	၁၇	ကျေးရွာအတွင်း ဥစ္စာဓနပိုင်ဆိုင်မှု အဆင့် ဖော်ထုတ်ဆွေးနွေးခြင်း
၃	အရင်းအမြစ်အ သုံးချမှုဖော်ထုတ် ခြင်းဇယား	၁။ ကျေးရွာလူထု အားလုံး	၂၃.၁၀.၂၀၁၉	၆	၈	၁၄	အမျိုးသား၊ အမျိုးသမီးများမှ ကျေးရွာအတွင်း အရင်းအမြစ်များ ထိန်းချုပ်မှုနှင့် သုံးစွဲမှုအခြေအနေ
၄	ရာသီခွင်ပြ ပြက္ခဒိန်	၁။ ရပ်မိရပ်ဖ ၂။ ကော်မတီဝင် ၃။ ကျေးရွာလူထု	၂၃.၁၀.၂၀၁၉	၅	၉	၁၄	၁၂လ ရာသီအတွင်း ကျေးရွာလူမှုရေး၊ စီးပွားရေး၊ မိုးလေဝသ စသည်အကြောင်းများ ဆွေးနွေးခြင်း
၅	ကျား/မ ရေးရာကဏ္ဍ	၁။ အမျိုးသား၊ အမျိုးသမီးများ	၂၃.၁၀.၂၀၁၉	၅	၉	၁၄	အမျိုးသား၊ အမျိုးသမီးများ စွမ်းဆောင်နိုင်မှု အခန်းကဏ္ဍများ အကြောင်းဆွေးနွေးခြင်း
၆	အဖွဲ့အစည်း ချိတ်ဆက်မှုမြေပုံ	၁။ ကျေးရွာ အုပ်ချုပ်ရေးအဖွဲ့ ၂။ ဖွံ့ဖြိုးရေး လုပ်ဆောင်နေ သည့်အဖွဲ့	၂၃.၁၀.၂၀၁၉	၅	၉	၁၄	ကျေးရွာအတွင်းနှင့် ကျေးရွာပြင်ပရှိ အဖွဲ့အစည်းများနှင့် ကျေးရွာလူထုချိတ်ဆက်နိုင်မှု ကို ဆွေးနွေးဖော်ထုတ် ခြင်း

၂.၁။ လူမှုရေး အရင်းအမြစ်ပြမြေပုံ



**ဆွေးနွေးခြင်းနှင့် ဆန်းစစ်ခြင်း**

ချောင်းဖြူကျေးရွာသည် ပဲခူးတိုင်းဒေသကြီး၊ ပြည်ခရိုင်၊ သဲကုန်းမြို့နယ်၊ ပုတီးကုန်းမြို့မြောက်ဘက် ကန့်လန့်ကုန်းကျေးရွာအုပ်စုတွင်တည်ရှိပါသည်။

ကျေးရွာတွင်ဗမာလူမျိုးများသာနေထိုင်ကြပြီး ဗုဒ္ဓဘာသာတစ်မျိုးတည်းသာကိုးကွယ်ယုံကြည်ကြပါသည်။ ကျေးရွာတွင်အဓိကလုပ်ကိုင်သော သက်မွေးမှုလုပ်ငန်းမှာ လယ်ယာလုပ်ငန်းကို လုပ်ကိုင်ကြပြီး ဥယျာဉ်ခြံလုပ်ကိုင်သူအနည်းငယ်သာရှိပါသည်။ ကျေးရွာတွင် သောက်သုံးရေသန့် ရှားပါးပြီး စိုက်ပျိုးရေးမှာလည်း ဆည်ရေမရသည့်အတွက် အဆင်ပြေမှုမရှိပါ။

လွန်ခဲ့သောငါးနှစ်အတွင်း ရွာတွင်းလမ်းကိုလည်း မြေသားလမ်းမှ မြေနီလမ်းအဆင့် သို့ ကိုယ်ထူ ကိုယ်ထစနစ်ဖြင့်အဆင့်မြှင့်နိုင်ခဲ့ပြီး စက်ရေတွင်းများ ရရှိခဲ့ပါသည်။

**တိုးတက်ရန်လိုအပ်သောအချက်များ**

ကျေးရွာတွင်းလမ်းအဆင့်မြှင့်ခြင်း၊ ရေပေးဝေရေးစနစ် ရရှိရန်၊ လျှပ်စစ်မီး ရရှိရန်၊ သုသာန်ဇေယျာ ရရှိရန်။

၂.၂။ ဥစ္စာဓန ကြွယ်ဝမှုအဆင့်သတ်မှတ်ခြင်း

အုပ်စု - ကုန်လုပ်ကုန်၊ ကျေးရွာ - ချောင်းမြို့		ဥစ္စာဓန ကြွယ်ဝမှုပြုစာရင်း		ရက်စွဲ- ၂၇-၁၀-၂၀၂၃
အဆင့်	သတ်မှတ်ချက်	အိမ်ထောင်စု	ရာခိုင်နှုန်း	
ချမ်းသာသောအဆင့်	လယ် ၃၀၀၀၀၊ တွင်း ၁၀၀၀၊ ဆိုင်ကယ်	၅	၄.၅%	
အလယ်အလတ်အဆင့်	လယ် ၁၅၀၀၀၊ ဗျဉ်ထောင်အိမ်၊ ဆိုင်ကယ်	၆	၂၇.၃%	
မပြည့်စုံသောအဆင့်	လယ်မရှိ၊ လက်လှုပ်လက်စား၊	၁၅	၆၈.၂%	
ပါဝင်ဆွေးနွေးသူ ကျား (၈) ဦး မ (၉) ဦး		ဦးဆောင်ဆွေးနွေးသူ - ဦးဇော်ထိုက်		

ဆွေးနွေးခြင်းနှင့်ဆန်းစစ်ခြင်း

ကျေးရွာတွင် မပြည့်စုံသောအိမ်ထောင်စု (၁၅) စုရှိပါသည်။ ဆင်းရဲနွမ်းပါးရသောအဓိက အကြောင်းအရင်းမှာ ငွေအရင်းအနှီးနည်းပါးခြင်း၊ နေ့စားပုံမှန်မလုပ်ရခြင်း၊ ကျန်းမာရေးကောင်မွန်မှု နည်းပါးခြင်း တို့ကြောင့်ဖြစ်ပါသည်။ လယ်မရှိခြင်းကြောင့် တခြားသူများပိုင်ဆိုင်သော လယ်ယာများ တွင် လုပ်ကိုင်စားသောက်ရသောကြောင့်ဖြစ်ပါသည်။

ဆင်းရဲနွမ်းပါးမှုကိုလျှော့ကျစေနိုင်ရန် လုပ်ငန်းစီမံကိန်းအတွက်အစီအစဉ် ရေးဆွဲရာ တွင်၎င်းတို့ အားလပ်ချိန်တွင် လုပ်နိုင်ရန် အစီအစဉ်ရေးဆွဲစေပြီး ၎င်းတို့တင်ပြသော စီမံကိန်းလုပ်ငန်း ခွဲများ လိုအပ်ချက်များကို အလေးထားစဉ်းစားဆုံးဖြတ်သင့်ပါသည်။

အနှစ်ချုပ်

ကျေးရွာတွင်းလမ်းများကိုအဆင့်မြှင့်သည့်လုပ်ငန်းများမှလုပ်အားခဝင်ငွေကိုရရှိခြင်းဖြင့် အိုးမကွာအိမ်မကွာအလုပ်လုပ်ရခြင်း နှင့် လျှပ်စစ်မီးရရှိသောအခါ ကျေးရွာအတွက်လူနေမှုအဆင့် အတန်းပိုမိုမြင့်မားလာစေမည်ဖြစ်ပါသည်။



၂.၃ ။ အရင်းအမြစ် အသုံးချမှုဖော်ထုတ်ခြင်းဇယား

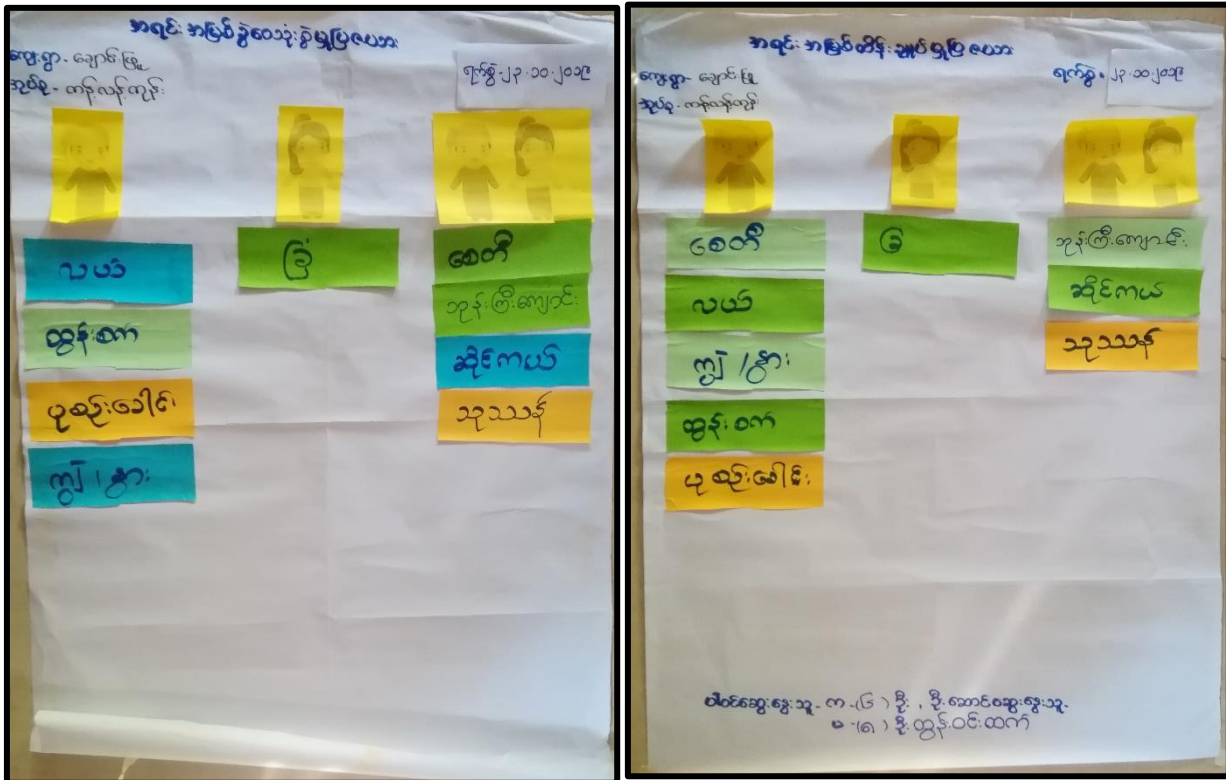

အရင်းအမြစ် အသုံးချမှုဖော်ထုတ်ခြင်းဇယား

**ဆွေးနွေးခြင်းနှင့်ဆန်းစစ်ခြင်း**

ဘုန်းကြီးကျောင်း၊ ဆိုင်ကယ်၊ သုဿန်၊ တို့ကို အမျိုးသား နှင့် အမျိုးသမီး ထိန်းချုပ်လျှက်ရှိပါသည်။ ခြံလုပ်ငန်းကို အမျိုးသမီးများ ထိန်းချုပ်သုံးစွဲပြီး စေတီ၊ လယ်၊ ထွန်စက်၊ ပုဇင်းခေါင်း၊ ကျွဲ၊ နွား စသည်တို့ကို အမျိုးသားများ သုံးစွဲထိန်းချုပ်ပါသည်။

**အနှစ်ချုပ်**

အမျိုးသမီးများအနေဖြင့် ဆုံးဖြတ်ချက်ချခြင်း အကောင်အထည်ဖော်ဆောင်ရွက်ခြင်းတို့ကို အမျိုးသား များတန်းတူ ဆွေးနွေးခြင်းဖြင့် ပစ္စည်းများအား တန်းတူပိုင်ဆိုင်ကြကြောင်းသိရှိနိုင် ပါသည်။

၂.၄။ ရာသီခွင်ပြ ပြက္ခဒိန်

အုပ်စု - ကန်လန်ကျွန်း  
ကျေးရွာ - ဧရာဝတီမြစ်  
ရာသီခွင်ပြဇယား  
ခုနှစ် ၂၀၂၀-၂၀၂၁

အကြောင်းအရာ	ဇန်နဝါရီ	ဖေဖော်ဝါရီ	မတ်	ဧပြီ	မေ	ဇွန်	ဇူလိုင်	ဇူလိုင်	စက်တင်ဘာ	အောက်တိုဘာ	နိုဝင်ဘာ	ဒီဇင်ဘာ	တစ်နှစ် ပေါင်းစု
ရာသီဥတု	☀	☀	☀	☁	☁	☁	☁	☁	☁	☁	☁	☁	
လယ်	ပဲ	ပဲ	ပဲ	ပဲ	ပဲ	ပဲ	ပဲ	ပဲ	ပဲ	ပဲ	ပဲ	ပဲ	ပဲ
ပဲ													
ဝမ်းစာဖူလုံမှု	☹	☹	☹	☹	☹	☹	☹	☹	☹	☹	☹	☹	
ဒားလယ်ဦး	ဒားလယ်	ဒားလယ်	ဒားလယ်	ဒားလယ်	ဒားလယ်	ဒားလယ်	ဒားလယ်	ဒားလယ်	ဒားလယ်	ဒားလယ်	ဒားလယ်	ဒားလယ်	
ကျန်းမာရေး	ကောင်း	ကောင်း	ကောင်း	ကောင်း	ကောင်း	ကောင်း	ကောင်း	ကောင်း	ကောင်း	ကောင်း	ကောင်း	ကောင်း	
ဝင်ငွေ/ထွက်ငွေ	/\$	/\$	/\$	/\$	/\$	/\$	/\$	/\$	/\$	/\$	/\$	/\$	
ပါဝင်ဆွေးနွေးသူ	ကျား ( ၅ ) ဦး	မ ( ၉ ) ဦး											

ဆွေးနွေးခြင်းနှင့် ဆန်းစစ်ခြင်း

ကျေးရွာတွင် အဓိကဝင်ငွေရသောလုပ်ငန်းမှာ ဥယျာဉ်ခြံလုပ်ငန်းဖြစ်ပြီး၊ လယ်လုပ်ငန်းကို လူနည်းစုလုပ်ကိုင်ကြပါသည်။ စိုက်ပျိုးမြေမပိုင်ဆိုင်သူများလည်းရှိပြီး ထိုသူများမှာ အခြားသူများ ပိုင်ဆိုင် လယ်၊ ဥယျာဉ်ခြံများ တွင် အလုပ်လုပ်ကိုင်လျှက်ရှိပါသည်။ လက်မှုပညာရှင်များမှာနီးစပ်ရာ မြို့ရွာများသို့ သွားရောက်လုပ်ကိုင် လျှက်ရှိပါသည်။

ပုံမှန်ဝင်ငွေအားဖြင့် လယ် နှင့် ဥယျာဉ်ခြံတွင်သွားရောက် လုပ်ကိုင်သူများမှာတစ်ရက်လျှင် ၅၀၀၀ ကျပ်ရှိပြီး၊ လက်မှုပညာရှင်များမှာ တစ်ရက်လျှင် ၇၀၀၀ကျပ် မှ ၉၀၀၀ကျပ် အထိရှိကြပါသည်။ ကိုယ်ပိုင်စိုက်ပျိုးတောင်သူများမှ လွဲ၍ အခြားလုပ်ငန်းလုပ်ကိုင်သူများမှာ ဝင်ငွေလုံလောက်မှုမရှိကြပါ။ ပုံမှန်အားဖြင့် အမျိုးသား အမျိုးသမီးတန်းသူဝင်ငွေမရကြပါ။ အမျိုးသမီးများအတွက် ဝင်ငွေနည်းရခြင်းမှာ အိမ်မှုကိစ္စတွင်များသောအားဖြင့်အချိန်ကုန်ရခြင်း ကြောင့်ဖြစ်ပါသည်။

အနှစ်ချုပ်

အမျိုးသမီးများ ဆောင်ရွက်နေရသော အခက်အခဲတာဝန်များကို အမျိုးသားများမှ ခွဲဝေယူခြင်း၊ ကျားမရေးရာအကြောင်းအရာများ နားလည်လက်ခံလာအောင် ပြောပြပေးခြင်း၊ တန်းတူညီမျှနှင့် သာတူညီမျှမှုတို့ကို နားလည်သဘောပေါက်စေခြင်းဖြင့် မိသားစုဝင်ငွေထွက်ငွေမျှတ လာမည်ဖြစ်ပါသည်။

# ၂.၅။ ပင့်ကူအိမ် သုံးသပ်ချက်

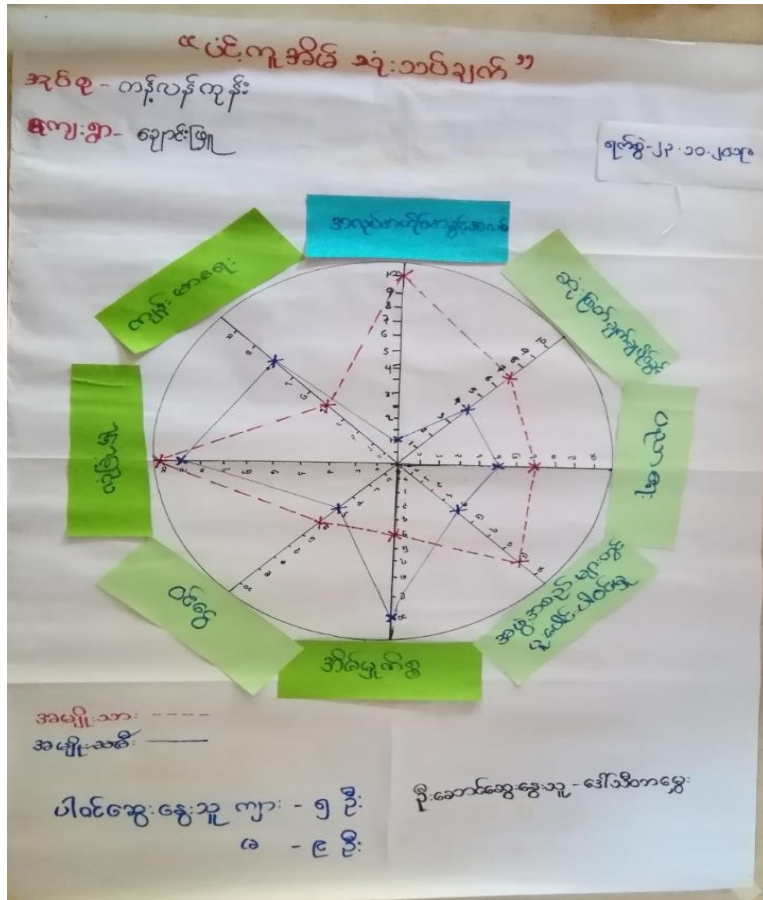

ဆွေးနွေးခြင်းနှင့် ဆန်းစစ်ခြင်း

## ဆွေးနွေးခြင်းနှင့် ဆန်းစစ်ခြင်း

အမျိုးသမီးများသည် အလုပ်အကိုင်အခွင့်အလမ်း နှင့် ဝင်ငွေရရှိမှုများမှာ အမျိုးသားများ နှင့် တန်းတူအခွင့်အရေးရရှိသော်လည်း အိမ်တွင်းမှုကိစ္စပိုင်းတွင် ရာခိုင်နှုန်းပြည့် ဆောင်ရွက်နေရသည်ကို တွေ့ရှိနေရပါသည်။

## အနှစ်ချုပ်

အမျိုးသမီးများကို သီးသန့်ပညာပေးဆွေးနွေးပွဲများပြုလုပ်ပေးခြင်း ဝင်ငွေတန်းတူရသော လုပ်ငန်းများ ဆောင်ရွက်ခိုင်းပြီး ဖွံ့ဖြိုးရေးလုပ်ငန်းများတွင် လက်တွဲခေါ်ဆောင်ခြင်းဖြင့် အမျိုးသမီး များအတွက် အခွင့်အလမ်းနဲပါးမှုများကို ကူညီနိုင်မည်ဖြစ်ပါသည်။

# ၂.၆။ အဖွဲ့အစည်းချိတ်ဆက်ပြ မြေပုံ

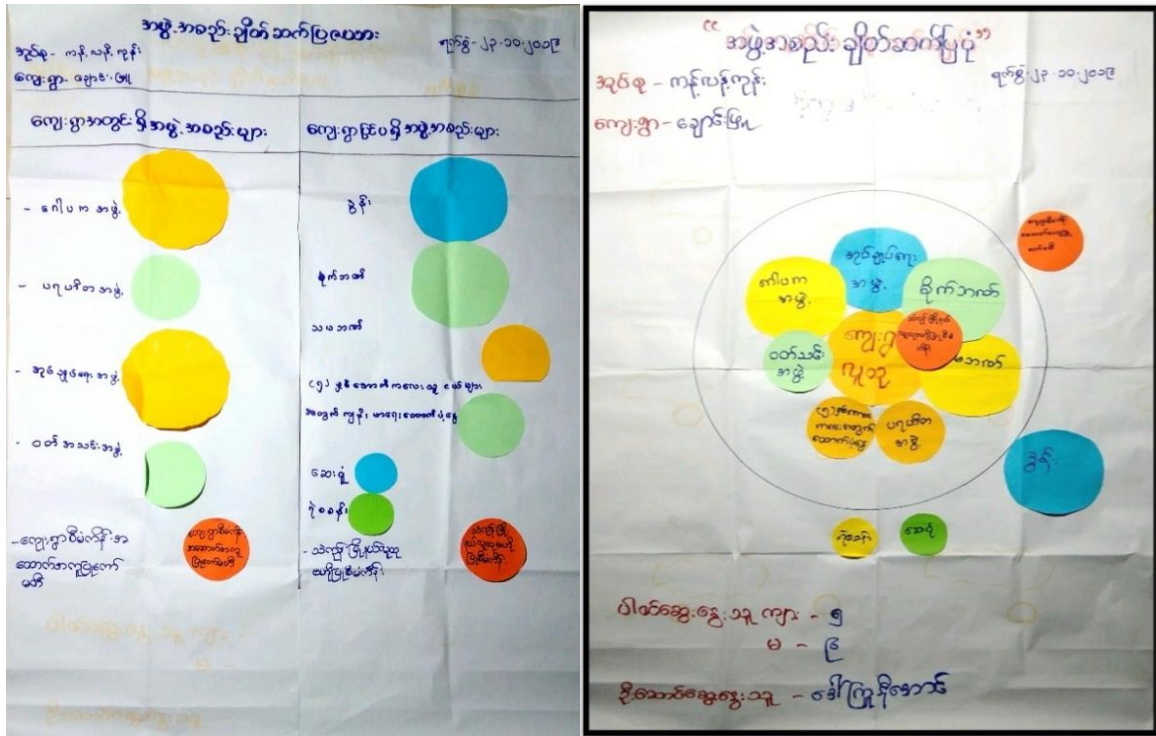

## ဆွေးနွေးခြင်းနှင့်ဆန်းစစ်ခြင်း

ကျေးရွာတွင် အုပ်ချုပ်ရေးအဖွဲ့မှာ ကျေးရွာတွင် ဖွံ့ဖြိုးတိုးတက်ရေးလုပ်ငန်းများကို အဓိကဦးဆောင်ရွက်သည်။ ဝတ်အသင်း၊ဂေါပကအဖွဲ့၊ ဝတ်အသင်းအဖွဲ့ တို့သည် ကျေးရွာ သာရေးနာရေး တို့တွင် အဓိကပါဝင်ဆောင်ရွက်သည်။

မြို့နယ်အုပ်ချုပ်ရေးရုံး၊ ရဲစခန်း၊ အထွေထွေအုပ်ချုပ်ရေးရုံးတို့သည် ရပ်ရွာအုပ်ချုပ် ရေးအဖွဲ့နှင့် ဆက် သွယ်ပူးပေါင်းကာ ဆောင်ရွက်လျက်ရှိပါသည်။

ဒွန်း နှင့် သမာဏ် သည် ချေးငွေများကို ကျေးရွာဖွံ့ဖြိုးတိုးတက်ရေးအတွက် ချေးငွေများထုတ်ချေးပေးပြီး စိုက်ပျိုးရေးလုပ်ငန်းများကိုသာ ရင်းနှီးငွေ ထုတ်ပေးပါသည်။

## အနှစ်ချုပ်

အဖွဲ့အစည်း အမျိုးမျိုးနှင့် ချိတ်ဆက်ပြီး ကျေးရွာသူ၊ ကျေးရွာသား များ၏ စီးပွားရေး၊ လူမှုရေး၊ ပညာရေး၊ ကျန်းမာရေး စသည့်တို့ကို အဘက်ဘက်မှ ဖွံ့ဖြိုးတိုးတက် လာစေရန် အဖွဲ့အစည်း အမျိုးမျိုးနှင့် ပူးပေါင်းဆောင်ရွက် လျက်ရှိသော ကျေးရွာ တစ်ရွာဖြစ် ပါသည်။

# ၃။ဖောင်ပုံစံများ

၃.၁။ ပုံစံ ၁-၁။ ကျေးရွာအခြေခံအချက်အလက်များ (ပထမနှစ်စက်ဝန်း)

ပုံစံ - ၁ - ၁ ကျေးရွာအခြေခံအချက်အလက်များ (Form PC 1)

လမ်းညွှန်ချက်။ ကျေးရွာတစ်ရွာသို့ ပထမဆုံးမိတ်ဆက်ခရီး သွားရောက်သောအခါ လူထုစည်းရုံးရေးများသည် ကျေးရွာ ခေါင်းဆောင်များအား ကျေးရွာအချက်အလက်များကို မေတ္တာရ ပံ့ပိုးကူညီပေးရမည်။ ဤအချက်အလက်များကို စီမံကိန်း မိတ်ဆက်အစည်းဝေးမင်္ဂလာပွဲတော်ခရီးသည်၊ စီမံကိန်းမိတ်ဆက်အစည်းဝေးတွင် လူထုစည်းရုံးရေးများသည် ဤအချက်အလက် များအား စစ်ဆေးပြီး မှန်ကန်အောင်ပြုလုပ်ရမည်။ ပြီးနောက်တွင် လူထုစည်းရုံးရေးများမှ သတင်းအချက်အလက်ထံသို့ Tablets မှ တဆင့် ပြသပေးရမည်။		
ကျေးရွာခေါင်းဆောင် အမည် <b>ဦးတင်စွန်း</b>	ကျေးရွာခေါင်းဆောင်၏ ဖုန်းနံပါတ် <b>၀၅-၄၄၈၈၆၈၅၂၃</b>	လူထုစည်းရုံးရေးမှူး၏ အမည် <b>ဒေါ်စန္ဒာစော့သင်း</b>
ပြည်ထောင်စုအဖွဲ့အစည်း <b>ပဲခူး ပြို့နယ် သံလွင်</b>	ကျေးရွာအုပ်စု <b>ကျေးရွာ</b>	ကျေးရွာ <b>ရွာအခြေ</b>

လူမျိုးစု	အိမ်ထောင်စု အရေအတွက်	ကိုးကွယ်သည့်ဘာသာ	အိမ်ထောင်စု အရေအတွက်
လူမျိုးစု (၁) ----- <b>ဗမာ</b>	<b>၂၁</b>	ဘာသာ (၁) ----- <b>ဗုဒ္ဓ</b>	<b>၂၁</b>
လူမျိုးစု (၂) -----		ဘာသာ (၂) -----	
လူမျိုးစု (၃) -----		ဘာသာ (၃) -----	
လူမျိုးစုရော အခြား -----		ဘာသာရော -----	
	အရေအတွက်		
မသန်စွမ်းသူများ	<b>၁</b>		
သက်ကြီးရွယ်အိုများ (၆၅ နှစ် နှင့် အထက်)	<b>၃</b>		
စစ်ဘေးရောင်			

	အမျိုးသား (အရေအတွက်)	အမျိုးသမီး (အရေအတွက်)
လူဦးရေ		
လူမျိုးစု (၁) -----	<b>၂၉</b>	<b>၃၉</b>
လူမျိုးစု (၂) -----		
လူမျိုးစု (၃) -----		
အခြား		
အိမ်ထောင်ဦးစီး	<b>၂၀</b>	<b>၁</b>

(ခ) အခြေခံအထောက်အအံ့ အလုံးအဆောင်များ

စာသင်ကျောင်း	အမှတ် ခြံပိ	ကျန်းမာရေး	အမှတ် ခြံပိ	သာသာရေး အဆောက် အအံ့များ	အမှတ် ခြံပိ
မူကြိုကျောင်း	<input type="checkbox"/>	တိုက်နယ်ဆေးရုံ	<input type="checkbox"/>	စေတီ	<input type="checkbox"/>
မူလတန်းကျောင်း	<input type="checkbox"/>	ကျန်းမာရေးဌာန	<input type="checkbox"/>	ဘုန်းကြီးကျောင်း	<input type="checkbox"/>
မူလွန်ကျောင်း	<input type="checkbox"/>	ကျန်းမာရေးဌာနခွဲ	<input type="checkbox"/>	ဟိန္ဒူဘုရားကျောင်း	<input type="checkbox"/>
အလယ်တန်းကျောင်း	<input type="checkbox"/>	ဆေးပေးခန်း	<input type="checkbox"/>	ရေဓာတ်ကျောင်း	<input type="checkbox"/>
လယ်လွန်ကျောင်း	<input type="checkbox"/>	အခြား	<input type="checkbox"/>	ဗလီ	<input type="checkbox"/>
အထက်တန်းကျောင်း	<input type="checkbox"/>			အခြား	<input type="checkbox"/>
အခြား	<input type="checkbox"/>				
မှတ်ချက်		မှတ်ချက်		မှတ်ချက်	

(ဂ) ကျွမ်းကျင်သူများမှတ်တမ်း (ကျေးရွာတွင်နေထိုင်သော သို့မဟုတ် ဟခြားရွာမှလာရောက်သော ကျွမ်းကျင်သူများ)

(၁) စာသင်ကျောင်း			(၂) ကျန်းမာရေး			(၃) လက်မှုပညာရှင်		
	ရွာတွင်နေ ထိုင်သူ	ခြားရွာမှ လာသူ		ရွာတွင်နေ ထိုင်သူ	ခြား ရွာမှ လာသူ		ရွာတွင် နေထိုင်သူ	ခြားရွာ မှလာသူ
မူလတန်းပြဆရာ/မ	<input type="checkbox"/>	<input type="checkbox"/>	ဆရာဝန်	<input type="checkbox"/>	<input type="checkbox"/>	လက်သမား	<input type="checkbox"/>	<input type="checkbox"/>
အထက်တန်းပြဆရာ/မ	<input checked="" type="checkbox"/>	<input type="checkbox"/>	လက်ထောက် ကျန်းမာရေးပျား	<input type="checkbox"/>	<input type="checkbox"/>	ပန်းရံ	<input checked="" type="checkbox"/>	<input type="checkbox"/>
အလယ်တန်းပြဆရာ/မ	<input type="checkbox"/>	<input type="checkbox"/>	အမျိုးသမီးကျန်းမာရေး ဆရာမ	<input type="checkbox"/>	<input type="checkbox"/>	လျှပ်စစ်ကျွမ်းကျင်၊ မီးသမား	<input type="checkbox"/>	<input type="checkbox"/>
မူကြိုဆရာ/မ	<input type="checkbox"/>	<input type="checkbox"/>	သာယာဆရာမ	<input type="checkbox"/>	<input type="checkbox"/>	ရေပိုက်သူလုပ်သူ	<input checked="" type="checkbox"/>	<input type="checkbox"/>
အခြား	<input type="checkbox"/>	<input type="checkbox"/>	ပြည်သူ့ကျန်းမာရေးလုပ်သား	<input type="checkbox"/>	<input type="checkbox"/>	စက်ပြင်ဆရာ	<input checked="" type="checkbox"/>	<input type="checkbox"/>
မှတ်ချက်			မှတ်ချက်			မှတ်ချက်		

(ဃ) ကျေးရွာသို့ ရောက်ရှိနိုင်သည့် လမ်းအခြေအနေ / ကျေးရွာတစ်ရွာသည် ၎င်း၏ ကျေးရွာအုပ်စုနှင့် ဆက်သွယ်ထားသော လမ်းအခြေအနေ (အောက်ပါတို့ကိုရိုင်းပါ)

ကျောက်ကြမ်းလမ်း      ဓာတ္တရာလမ်း      ကွန်ကရစ်လမ်း      မော်တော်ဆိုင်ကယ်လမ်း  
 ကျောက်ခင်းလမ်း      မြေသားလမ်း      လူသွားလမ်း      အခြား မြေခွံ

(င) ကျေးရွာဖွံ့ဖြိုးမှုစီမံချက်

(၁) လူထုတို့ပြုစီမံကိန်းမစတင်မီ ဤကျေးရွာတွင်ကျေးရွာဖွံ့ဖြိုးမှု စီမံချက်ရှိခဲ့ပါသလား?

ပိုင်းပါ   
 ရှိပါသည်/မရှိပါ/မသိပါ

(၂) ရှိခဲ့ပါလျှင် ဤစီမံချက်ကို မည်သည့် ရန်ပုံငွေပြင်ဆင်ခဲ့ပါသနည်း?

နှစ်-----/မသိပါ

(၃) ဤစီမံချက်ကို မြို့နယ်မှအတည်ပြုခဲ့ပါသလား?

ပြုခဲ့ပါသည်/မပြုခဲ့ပါ /မသိပါ

(စ) ခရီးအကွာအဝေး

(၁) ဤကျေးရွာ၏ပဟိုမှ ၎င်းကျေးရွာအုပ်စု၏ပဟိုအထိ ခရီးခိုင်မည်မျှကွာဝေးသနည်း? မိုင် ၀.၂၅ / မသိပါ

(၂) ဤကျေးရွာမှ ၎င်းကျေးရွာအုပ်စုပဟိုအထိ သွားလာရာတွင်ကြာမြင့်သည့်အချိန်။

ခြောက်သွေ့ရာသီတွင်ကြာချိန်... ၀၀:၀၅ --- ထော်လာဂျီ/မော်တော်ဆိုင်ကယ်/မြေလျင်/လား/မော်တော်ဘုတ်/  
အခြား: -----

မိုးရာသီတွင်ကြာချိန်... ၀၀:၃၀ --- ထော်လာဂျီ/မော်တော်ဆိုင်ကယ်/မြေလျင်/လား/မော်တော်ဘုတ်/  
အခြား: -----

(ဆ) ပတ်ဝန်းကျင်ဆိုင်ရာ သဘာဝဘေးအန္တရာယ်

ဤကျေးရွာတွင် ရေကြီးခြင်းကဲ့သို့ သဘာဝဘေးအန္တရာယ်ကျရောက်ဖူးခြင်း ရှိပါသလား။

မရှိပါ  ရှိပါသည် ရှိလျှင်ဖော်ပြပါ ----- ရေကြီးခြင်း

(ဇ) ကျေးရွာတွင် ဖွဲ့စည်းထားသော အဖွဲ့အစည်းများ

လူထုပဟိုပြုစီမံကိန်းမတိုင်မီ ဤကျေးရွာတွင် ကျေးရွာဖွံ့ဖြိုးရေးအတွက် အစိုးရ (သို့) ရွာသားများကိုယ်တိုင်(သို့) စီမံကိန်းကပ်စုမှ  
ဖွဲ့စည်းထားသည့် အဖွဲ့အစည်းများရှိပါသလား။

(၁) ဦးစောမောင်

(၂) -----

(ဈ) အထွေထွေအုပ်ချုပ်ရေး ဦးစီးဌာန (GAD) မှ မှတ်တမ်းတင်ထားခြင်း

ဤကျေးရွာသည် အထွေထွေအုပ်ချုပ်ရေး ဦးစီးဌာန (GAD) မှ မှတ်တမ်းတင်ထားမှု ရှိပါသလား။

မရှိပါ  ရှိပါသည်

ကျေးရွာခေါင်းဆောင်

အမည် ဦးတက်ထွန်း

လက်မှတ် ကျွန်း နေ့. ၁၂. ၀. ၂၀၁၉

လူထုစည်းရုံးရေးမှူး

အမည် ဒေါ်စောအေးသင်း

လက်မှတ် ကျွန်း နေ့. ၁၂. ၀. ၂၀၁၉

၃.၂။ပုံစံ ၈-၂ စီမံကိန်းစက်ဝန်း အချိန်ဇယား (ပထမနှစ်စက်ဝန်း)

၁၁၀

ပုံစံ - ၈ - ၂ - စီမံကိန်းစက်ဝန်းအချိန်ဇယား (PC 2)

လမ်းညွှန်ချက်၊ သက်ဆိုင်ရာလူထုစုစည်းရေးချေး/လက်ထောက်နည်းပညာချေးများ စီမံကိန်းစက်ဝန်းအဆင့်တစ်ခုစီပြီးစီးတိုင်း တွေးရွာနှင့် ကျေးရွာအုပ်စုအတွက် ဤပုံစံကို ပြည့်စွက်ရမည်။

စည်းရုံးရေးချေး/လန်ထမ်း အမည် ကျေးရွာအုပ်စု ဝက်ဝန်း(၁)  ဝက်ဝန်း(၂)  ဝက်ဝန်း(၃)

နေ့စွဲ ၁၀.၁.၂၀၀၉ ဝက်ဝန်း (၄)

ပြည်နယ်/တိုင်း/ပဲခူး မြို့နယ် သဲကုန်း ကျေးရွာအုပ်စု ကျေးရွာ ၁၁၂၀၀၉

စီမံကိန်းစတင်ဖွဲ့စည်းမှုအဆင့်များ	နေ့စွဲ		အစည်းအဝေးတွင်တက်ရောက်သူအရေအတွက်				အိမ်ထောင်စုပေါင်း	အိမ်ထောင်စု %
	စတင်သည့်နေ့	ပြီးဆုံးသည့်နေ့	အချိုးသားအရေအတွက်	အချိုးသမီးအရေအတွက်	အိမ်ထောင်စုအရေအတွက်	လူမျိုးစုတက်ရောက်သူအရေအတွက်နှင့် လူမျိုးစုအမည်		
၁။ ကျေးရွာစီမံကိန်း မိတ်ဆက်အစည်းအဝေး	၁၀.၁.၂၀၀၉	၁၁.၂.၀၀၉	၃၁	၁၅	၁၉	၂၆	၂၁	၆၀.၄၈%
၂။ ကျေးရွာဖွံ့ဖြိုးရေး စီမံချက်ရေးဆွဲခြင်းအစည်းအဝေး	၁၂.၁.၂၀၀၉	၁၂.၁.၂၀၀၉	၁၀	၁၃	၁၈	၂၃	၂၁	၈၆%
၃။ ကျေးရွာအုပ်စု လုပ်ငန်းဆုံးဖြတ်ချက်ချသည့်အစည်းအဝေး			မလို	မလို	မလို	မလို	မလို	မလို
၄။ မြို့နယ်အဆင့် စီမံကိန်းရေးဆွဲရေးနှင့် အကောင်အထည်ဖော်ရေးကော်မတီ၏ စီမံကိန်းသုံးသပ်မှု အစည်းအဝေး			မလို	မလို	မလို	မလို	မလို	မလို
၅။ မြို့နယ် စီမံကိန်းရေးဆွဲရေးနှင့် အကောင်အထည်ဖော်ရေး ကော်မတီ၏ဆုံးဖြတ်မှုကို ရွာသို့ အသိပေးအကြောင်းကြားသည့် အစည်းအဝေး								
၆။ စီမံကိန်းလုပ်ငန်းခွဲစီမံချက်ရေးဆွဲခြင်းအစည်းအဝေး	မလို	မလို	မလို	မလို	မလို	မလို	မလို	မလို
၆.၁။ စီမံကိန်းလုပ်ငန်း အကောင်အထည်ဖော်ရေးအစီအစဉ် ရေးဆွဲခြင်း								
၆.၂။ ပထမဦးစွာအစီအစဉ် ရေးဆွဲခြင်း								



	မလို	မလို	မလို	မလို	မလို	မလို	မလို	မလို	မလို	မလို	မလို	မလို	မလို
၆.၃။ သက္ကာရေးကုန်ကျမှု လျာထားအစီအစဉ် ရေးဆွဲခြင်း													
၆.၄။ ပြင်/ထိန်းအစီအစဉ် ရေးဆွဲခြင်း													
၇။ စီမံကိန်းလုပ်ငန်းခွဲ တိုးတက်မှု စောင့်ကြည့်အစည်းအဝေး													
၇.၁။ အစည်းအဝေး ပထမအကြိမ်													
၇.၂။ အစည်းအဝေး ဒုတိယအကြိမ်													
၇.၃။ အစည်းအဝေး တတိယအကြိမ်													
၈။ စီမံကိန်းလုပ်ငန်းခွဲ အပြီးသတ်စစ်ဆေးခြင်းအစည်းအဝေး													
၉။ လူထုစစ်ဆေးပွဲအစည်းအဝေး													

ကျေးဇူးတင်ရှိပြီး အထောက်အကူပြုပေးပါမည့်အတွက် အတုမပြုပါရဘူး။

ဦးစွန်းဝင်းထွန်း အေး  
 အဖွဲ့ဝင်ချုပ်

၃.၃။ ပုံစံ ၈-၃။ ကျေးရွာဖွံ့ဖြိုးရေးဦးစားပေးအစီအစဉ်(ပထမနှစ်စက်ဝန်း)

ပုံစံ - ၈ - ၃ ကျေးရွာဖွံ့ဖြိုးရေး ဦးစားပေးအစီအစဉ် (Form PC 3)

ရင်းနှီးမြှုပ်နှံမှုအတွက် အဆင့်(၃) ကျေးရွာဖွံ့ဖြိုးရေးအစီအစဉ်အတွက် အစည်းအဝေး ပြီးဆုံးသောအခါ ကျေးရွာစီမံကိန်း အထောက်အကူပြု တော်မူမည် ဝန်ထုပ်ဝန်ပိုးများအား အကူအညီဖြင့် ဤပုံစံကိုပြည့်စုံအောင် ဖြည့်စွက်ရမည်။

လူထုစည်းရုံးရေးမှူး/ဝန်ထမ်း အမည်	<b>ဒေါ်ခေါင်း စော သင်း</b>		
နေ့စွဲ	၂၀၂၀.၂.၂၀	စက်ဝန်း(၁)၊ စက်ဝန်း(၂)၊ စက်ဝန်း(၃)၊ စက်ဝန်း(၄)	ကျေးရွာအုပ်စု
ပြည်နယ်/တိုင်း/ခရိုင်		မြို့နယ် သဲကုန်း	ကျေးရွာအုပ်စု

က။ အခက်အခဲအတားအဆီးများအားဆွေးနွေးခြင်း - ယခုလက်ရှိအခြေအနေနှင့် ဤကျေးရွာဖွံ့ဖြိုးရေးဦးစားပေးအစီအစဉ်အတွက် အဓိက အခက်အခဲ အတားအဆီးများသည် မည်သည့်များဖြစ်ပါသနည်း။

(အမျိုးသား/သမီး အနည်းဆုံးအခက်အခဲ ၅ ခုစီဖော်ပြပါ)

အမျိုးသား အဖွဲ့မှ တင်ပြသော အခက်အခဲအတားအဆီးများ	အမျိုးသမီး အဖွဲ့မှ တင်ပြသော အခက်အခဲအတားအဆီးများ
၁။ ငွေကြေးအခက်အခဲ	၁။ ငွေကြေးအခက်အခဲ
၂။ လူမှုရေးအခက်အခဲ	၂။ လူမှုရေးအခက်အခဲ
၃။ အခြားအခက်အခဲ	၃။ အခြားအခက်အခဲ
၄။ အခြားအခက်အခဲ	၄။ အခြားအခက်အခဲ
၅။ အခြားအခက်အခဲ	၅။ အခြားအခက်အခဲ
၆။ အခြားအခက်အခဲ	၆။ အခြားအခက်အခဲ
၇။ အခြားအခက်အခဲ	၇။ အခြားအခက်အခဲ
၈။ အခြားအခက်အခဲ	၈။ အခြားအခက်အခဲ
၉။ အခြားအခက်အခဲ	၉။ အခြားအခက်အခဲ
၁၀။ အခြားအခက်အခဲ	၁၀။ အခြားအခက်အခဲ
၁၁။ အခြားအခက်အခဲ	၁၁။ အခြားအခက်အခဲ
၁၂။ အခြားအခက်အခဲ	၁၂။ အခြားအခက်အခဲ

ခ။ မျှော်မှန်းခြင်း - နောင်လာမည့် (၅)နှစ် အတွင်း ကျေးရွာဖွံ့ဖြိုးရေး မျှော်မှန်းလျာထားချက်များအား တင်ပြပါ။

အမျိုးသမီးအဖွဲ့မှ တင်ပြသော မျှော်မှန်းချက်များ	အမျိုးသမီးအဖွဲ့မှ တင်ပြသော မျှော်မှန်းချက်များ
၀	၀
၂	၂
၃	၃
၄	၄
၅	၅
၆	၆
၇	၇
၈	၈
၉	၉
၁၀	၁၀
၁၁	၁၁
၁၂	၁၂

၈။ လူထုစီမံကိန်း၏ လာမည့် (၄) နှစ်အတွက် အကျိုးဝင်သော ဦးစားပေး ဖွံ့ဖြိုးတိုးတက်မှု လုပ်ငန်း အစီအစဉ်များအားဖော်ပြပါ။

အဆင့်	ကျေးရွာအတွက် ဦးစားပေး ဖွံ့ဖြိုးတိုးတက်မှု လုပ်ငန်းစဉ်များ	အဆိုပြုသူ (အမျိုးသားများ/အမျိုးသမီးများ/အမျိုးသား + အမျိုးသမီး)	ခန့်မှန်း ကုန်ကျစရိတ်	အကျိုးခံစားခွင့်ရှိသူ ခန့်မှန်းခြေ အရေအတွက်
၀	ဧည့်သည် (ရွာတွင်း၊ လမ်း)	အမျိုးသား + အမျိုးသမီး		
၂	ပျော်စေ့	မ	မ	
၃	တက်ကျောင်း	မ	မ	
၄	ဆေးကုစခန်း	အမျိုးသား		
၅	ရွာထဲရေကြေး	အမျိုးသမီး		
၆	လမ်း (ကွန်ကရစ်)	အမျိုးသား		
၇	စာပာဏ်ကျောင်း	အမျိုးသမီး		
၈	အာဇာနည် နေအိမ်	အမျိုးသား + အမျိုးသမီး		
၉	ပျော်စေ့	မ	မ	
၁၀				
၁၁				
၁၂				

ဃ။ လူထုစီမံကိန်း၏ လာမည့် (၄) နှစ်အတွက် အကျိုးမဝင်သော ဦးစားပေး ဖွံ့ဖြိုးတိုးတက်မှု လုပ်ငန်း အစီအစဉ်များအား ဖော်ပြပါ။

အဆင့်	ကျေးရွာအတွက် ဦးစားပေး ဖွံ့ဖြိုး တိုးတက်မှု လုပ်ငန်းစဉ်များ	အဆိုပြုသူ (အမျိုးသားများ/အမျိုးသမီးများ/ အမျိုးသား+ အမျိုးသမီး)	အခန်းကဏ္ဍ
၁	ဒွန်ဟေဟေ	ဒါရိုက်တာ	
၂			
၃			
၄			
၅			
၆			
၇			
၈			
၉			
၁၀			
၁၁			
၁၂			

ရောင်းချသော ကျေးရွာစီမံကိန်းအထောက်အကူပြုကော်မတီမှ အတည်ပြုသည်။

အမည် ဒေါ်ခင်စု ညာထုတ် မ လက်မှတ် စု နေ့စွဲ ၂၀၂၀.၁၀.၂၆

ဒေါ်ခင်စု

၃.၄။ ပုံစံ ၈-၁။ ကျေးရွာအခြေခံအချက်အလက်များ(ဒုတိယနှစ်စက်ဝန်း)

ပုံစံ - ၈ - ၁ ကျေးရွာအခြေခံအချက်အလက်များ (Form PC 1)

<p>လမ်းညွှန်ချက်။ ကျေးရွာတစ်ရွာသို့ ပထမဆုံးမိတ်ဆက်ခရီးသွားရောက်သောအခါ လူထုစည်းရုံးရေးမှူးသည် ကျေးရွာ ခေါင်းဆောင်များအားကျေးရွာအချက်အလက်များကိုမေတ္တာရပ်ခံ၍တောင်းခံရသည်။ဤအချက်အလက်များကိုစီမံကိန်း မိတ်ဆက်အစည်းဝေးမတိုင်မီတောင်းခံရမည်။စီမံကိန်းမိတ်ဆက်အစည်းဝေးတွင် လူထုစည်းရုံးရေးမှူးသည် ဤအချက်အလက်များအား စစ်ဆေးပြီး မှန်ကန်အောင်ပြုလုပ်ရမည်။ ပြီးနောက်တွင် လူထုစည်းရုံးရေးမှူးမှ သတင်းအချက်အလက်ထဲသို့ Tablets မှ တဆင့် ဖြည့်သွင်းရမည်။</p>			
ကျေးရွာခေါင်းဆောင် အမည် ဦး ဇော်ထွန်း	ကျေးရွာခေါင်းဆောင်၏ ဖုန်းနံပါတ် ၀၇ ၄၄ ၈၈ ၆၈ ၅၁၃	လူထုစည်းရုံးရေးမှူး၏အမည် ဦးမျိုးမင်း	
ပြည်နယ်တိုင်းဒေသကြီး ပဲခူး	မြို့နယ် သီလွန်	ကျေးရွာအုပ်စု ကန်လှိုင်လွန်	ကျေးရွာ ချောင်းမြ

က။ လူဦးရေ

လူမျိုးစု	အိမ်ထောင်စုအရေအတွက်	ကိုးကွယ်သည့်ဘာသာ	အိမ်ထောင်စုအရေအတွက်
လူမျိုးစု (၁)-----	၂၁	ဘာသာ(၁)-----	
လူမျိုးစု (၂)-----		ဘာသာ(၂)-----	
လူမျိုးစု (၃)-----		ဘာသာ(၃)-----	
လူမျိုးစုရော-----		ဘာသာရော-----	
အခြား			
အရေအတွက်			
မသန်စွမ်းသူများ	၁		
သက်ကြီးရွယ်အိုများ (၆၅ နှစ် နှင့် အထက်)	၃		
စစ်ဘေးရှောင်			

	အမျိုးသား(အရေအတွက်)	အမျိုးသမီး(အရေအတွက်)	စုစုပေါင်းအရေအတွက်
လူဦးရေ			
လူမျိုးစု (၁)---အ.မာ---	၂၇	၄၃	
လူမျိုးစု (၂)-----			
လူမျိုးစု (၃)-----			
အခြား	၂၀	၁	
အိမ်ထောင်ဦးစီး	၂၀	၂	

(ခ)အခြေခံအဆောက်အအုံ အသုံးအဆောင်များ

စာသင်ကျောင်း	အမှတ် ခြံပိ	ကျန်းမာရေး	အမှတ် ခြံပိ	ဘာသာရေးအဆောက် အအုံများ	အမှတ် ခြံပိ
အထက်တန်းကျောင်း	<input type="checkbox"/>	ဆေးရုံ	<input type="checkbox"/>	စေတီ	<input type="checkbox"/>
အလယ်တန်းကျောင်း	<input type="checkbox"/>	ကျန်းမာရေးဌာန	<input type="checkbox"/>	ဘုန်းကြီးကျောင်း	<input type="checkbox"/>
မူလတန်းကျောင်း	<input type="checkbox"/>	ကျန်းမာရေးဌာနခွဲ	<input type="checkbox"/>	ဟိန္ဒူဘုရားကျောင်း	<input type="checkbox"/>
မူကြိုကျောင်း	<input type="checkbox"/>	ဆေးပေးခန်း	<input type="checkbox"/>	ခရစ်ယာန်ကျောင်း	<input type="checkbox"/>
အခြား	<input type="checkbox"/>	အခြား	<input type="checkbox"/>	ဗလီ	<input type="checkbox"/>
				အခြား	<input type="checkbox"/>
မှတ်ချက်		မှတ်ချက်		မှတ်ချက်	

(ဂ) ကျွမ်းကျင်သူများမှတ်တမ်း (ကျေးရွာတွင်နေထိုင်လော သို့မဟုတ် တခြားရွာမှလာရောက်သောကျွမ်းကျင်သူများ)

(၁) စာသင်ကျောင်း			(၂) ကျန်းမာရေး			(၃) လက်မှုပညာရှင်		
	ရွာတွင်နေထိုင်သူ	အခြားရွာမှလာသူ		ရွာတွင်နေထိုင်သူ	အခြားရွာမှလာသူ		ရွာတွင်နေထိုင်သူ	အခြားရွာမှလာသူ
မူလတန်းပြဆရာ/မ	<input checked="" type="checkbox"/>	<input type="checkbox"/>	ဆရာပန်	<input type="checkbox"/>	<input type="checkbox"/>	လက်သမား	<input type="checkbox"/>	<input type="checkbox"/>
အထက်တန်းပြဆရာ/မ	<input type="checkbox"/>	<input checked="" type="checkbox"/>	လက်ထောက်ကျန်းမာရေးမှူး	<input type="checkbox"/>	<input type="checkbox"/>	ပန်းရံ	<input checked="" type="checkbox"/>	<input type="checkbox"/>
အလယ်တန်းပြဆရာ/မ	<input type="checkbox"/>	<input type="checkbox"/>	အမျိုးသမီးကျန်းမာရေးဆရာမ	<input type="checkbox"/>	<input type="checkbox"/>	လှုပ်စစ်ကျွမ်းကျင်၊ မီးသမား	<input type="checkbox"/>	<input type="checkbox"/>
မူကြိုဆရာ/မ	<input type="checkbox"/>	<input type="checkbox"/>	သားဖွားဆရာမ	<input type="checkbox"/>	<input type="checkbox"/>	ရေပိုက်သွယ်သူ	<input checked="" type="checkbox"/>	<input type="checkbox"/>
အခြား	<input type="checkbox"/>	<input type="checkbox"/>	ပြည်သူ့ကျန်းမာရေးလုပ်သား	<input type="checkbox"/>	<input type="checkbox"/>	စက်ပြင်ဆရာ	<input checked="" type="checkbox"/>	<input type="checkbox"/>
မှတ်ချက်			မှတ်ချက်			မှတ်ချက်		

(ဃ) ကျေးရွာသို့ ရောက်ရှိနိုင်သည့်လမ်းအခြေအနေ / ကျေးရွာတစ်ရွာသည် ၎င်း၏ကျေးရွာအုပ်စုနှင့် ဆက်သွယ်ထားသော လမ်းအခြေအနေ (အောက်ပါတို့ကိုရိုင်းပါ)

ကျောက်ကြမ်းလမ်း      ကတ္တရာလမ်း      ကွန်ကရစ်လမ်း      မော်တော်ဆိုင်ကယ်လမ်း  
 ကျောက်ခင်းလမ်း      မြေသားလမ်း      လူသွားလမ်း      အခြား မြေဖိလမ်း

(င) ကျေးရွာဖွံ့ဖြိုးမှုစီမံချက်

(၁) လူထုပတ်ဝန်းကျင်ထိခိုက်မှုမစတင်မှီ ဤကျေးရွာတွင်ကျေးရွာဖွံ့ဖြိုးမှုစီမံချက်ရှိခဲ့ပါသလား?      ရှိပါသည်/မရှိပါ/မသိပါ

(၂) ရှိခဲ့ပါလျှင် ဤစီမံချက်ကို မည်သည့် ခုနှစ်တွင်ပြင်ဆင်ခဲ့ပါသနည်း?      နှစ်-----/မသိပါ

(၃) ဤစီမံချက်ကို မြို့နယ်မှအတည်ပြုခဲ့ပါသလား?      ပြုခဲ့ပါသည်/မပြုခဲ့ပါ /မသိပါ



(စ) စရီးအက္ခရာအဝေး

(၁) ဤကျေးရွာ၏ပဟိုမှ၎င်းကျေးရွာအုပ်စု၏ပဟိုအထိစရီးခိုင်မည်မျှကွာဝေးသနည်း? မိုင်- ၂.၅၆ -/မသိပါ

(၂) ဤကျေးရွာမှ ၎င်းကျေးရွာအုပ်စုပဟိုအထိသွားလာရာတွင်ကြာမြင့်သည့်အချိန်။

ခြောက်သွေ့ရာသီတွင်ကြာချိန် ၁၂:၀၀ မှ ၁၂:၁၅ ထိ - ထော်လာဂျီ/မော်တော်ဆိုင်ကယ်/ခြေလျင်/လား/မော်တော်ဘုတ်/  
အခြား -----

မိုးရာသီတွင်ကြာချိန် ၁၂:၀၀ မှ ၁၂:၁၅ ထိ - ထော်လာဂျီ/မော်တော်ဆိုင်ကယ်/ခြေလျင်/လား/မော်တော်ဘုတ်/  
အခြား -----

(ဆ) ပတ်ဝန်းကျင်ဆိုင်ရာသဘာဝဘေးအန္တရာယ်

ဤကျေးရွာတွင်ရေကြီးခြင်းကဲ့သို့ သဘာဝဘေးအန္တရာယ်ကျရောက်ဖူးခြင်း ရှိပါသလား။

မရှိပါ  ရှိပါသည် ရှိလျှင်ဖော်ပြပါ-----

(ဇ) ကျေးရွာတွင် ဖွဲ့စည်းထားသော အဖွဲ့အစည်းများ

လူထုပဟိုပြုစီမံကိန်းမတိုင်မီ ဤကျေးရွာတွင် ကျေးရွာဖွံ့ဖြိုးရေးအတွက် အစိုးရ(သို့)ရွာသားများကိုယ်တိုင်(သို့) စီမံကိန်းတစ်ခုခုမှ ဖွဲ့စည်းထားသည့် အဖွဲ့အစည်းများရှိပါသလား။

(၁) -----

(၂) -----

(ဈ) အထွေထွေအုပ်ချုပ်ရေး ဦးစီးဌာန (GAD) မှ မှတ်တမ်းတင်ထားခြင်း

ဤကျေးရွာသည် အထွေထွေအုပ်ချုပ်ရေး ဦးစီးဌာန (GAD) မှ မှတ်တမ်းတင်ထားမှု ရှိပါသလား။

မရှိပါ  ရှိပါသည်

ကျေးရွာခေါင်းဆောင်

အမည် ဦးကျော်စင်စော

လက်မှတ်

*[Signature]*

နေ့စွဲ ၂၃.၁၀.၂၀၁၉

လူထုစည်းရုံးရေးမှူး

အမည် ဦးကျော်စင်

လက်မှတ်

*[Signature]*

နေ့စွဲ ၂၃.၁၀.၂၀၁၉



၃.၆။ ပုံစံ-၃။ ကျေးရွာဖွံ့ဖြိုးရေးဦးစားပေးအစီအစဉ်(ဒုတိယနှစ်စက်ဝန်း)

ပုံစံ - ၀-၃ ကျေးရွာဖွံ့ဖြိုးရေး ဦးစားပေးအစီအစဉ် (Form PC 3)

လမ်းညွှန်မှုကော်မတီအဖွဲ့(၃)ကျေးရွာဖွံ့ဖြိုးရေးမှန်ချက်အစည်းအဝေးပြီးဆုံးသောအခါ ကျေးရွာစီမံကိန်း အထောက်အကူပြု ကော်မတီသည် လူထုစည်းရုံးရေးမှူးအကူအညီဖြင့် ဤပုံစံကိုပြည့်စုံအောင် ဖြည့်သွင်းရမည်။			
လူထုစည်းရုံးရေးမှူး/ဝန်ထမ်း အမည် <u>ဦးမျိုးမင်း</u>			
နေ့စွဲ <u>၂၃.၁၀.၂၀၁၉</u>	စက်ဝန်းအား အမှတ်ခြိပ် (V) <input type="checkbox"/> စက်ဝန်း(၁) <input checked="" type="checkbox"/> စက်ဝန်း(၂) <input type="checkbox"/> <input type="checkbox"/> စက်ဝန်း(၃) <input type="checkbox"/> စက်ဝန်း(၄) <input type="checkbox"/>		
ပြည်နယ်/တိုင်း <u>ပဲခူး</u>	မြို့နယ် <u>သဲလျော်</u>	ကျေးရွာအုပ်စု <u>ကန်ဖျော်</u>	ကျေးရွာ <u>ရွှေကန်</u>

က) အခက်အခဲအတားအဆီးများအားမဆုံးရှုံးခြင်း - ယခုလက်ရှိအခြေအနေတွင်ဤကျေးရွာဖွံ့ဖြိုးတိုးတက်ရေးအတွက် ဝင်ရောက်အကူအညီအတားအဆီးများသည် မည်သည်များဖြစ်ပါသနည်း။ (အမျိုးသား/သမီး အနည်းဆုံးအခက်အခဲ ၅ ခုစီဖော်ပြပါ)

အုပ်စုခွဲ ဆွေးနွေးမှုများမှ တင်ပြသောအခက်အခဲအတားအဆီးများ	
လမ်းမကောင်းသဖြင့် သွားလာရေးခက်ခဲမှုရှိပါသည်။	<input type="checkbox"/> ကျား <input type="checkbox"/> မကျား + မ
စတုဂံကန်မသင့်သဖြင့် ရေချိုးစားရန်အတွက်ဆီခိုက်မှုအခက်အခဲရှိပါသည်။	<input type="checkbox"/> ကျား <input type="checkbox"/> မကျား + မ
ပျက်စီးစွန့်ပစ်သဖြင့် ညာအင်္ဂါဘက်လာရေပြေလျက်သာများ စာဖြည့်ရန်၊ ထိုးခွားအန္တရာယ်ရှိပါသည်။	<input type="checkbox"/> ကျား <input type="checkbox"/> မကျား + မ
ဆေးပေးခရီးမရှိသဖြင့်ကျွမ်းမာရေးအတွက်အခက်အခဲရှိပါသည်။	<input checked="" type="checkbox"/> ကျား <input type="checkbox"/> မကျား + မ
သုသာန်ရေပြေရှိသောကြောင့် နှာရေးအခက်အခဲရှိပါသည်။	<input type="checkbox"/> ကျား <input type="checkbox"/> မကျား + မ
ရေပြတ်ခြောက်ခြင်း၊ ရုံးပေါက်မကောင်းသဖြင့် ရေထွက်မကောင်းသဖြင့်ခွဲဟောရေခက်ခဲ	<input type="checkbox"/> ကျား <input type="checkbox"/> မကျား + မ
စာဖြည့်ဆီခိုက်သဖြင့်ကျေးရွာလူထုစည်းရုံးမှုအခက်အခဲရှိပါသည်။	<input type="checkbox"/> ကျား <input type="checkbox"/> မကျား + မ
	<input type="checkbox"/> ကျား <input type="checkbox"/> မကျား + မ
	<input type="checkbox"/> ကျား <input type="checkbox"/> မကျား + မ
	<input type="checkbox"/> ကျား <input type="checkbox"/> မကျား + မ

၁။ မျှော်မှန်းခြင်း- နောင်လာမည့် (၅)နှစ် အတွင်း ကျေးရွာဖွံ့ဖြိုးရေး မျှော်မှန်းလျာထားရက်များအား တင်ပြပါ။

အုပ်စုဖွဲ့ရေးစနစ်များမှ တင်ပြသောမျှော်မှန်းရက်များ	
လမ်းကောင်း၊ ယာယီကလေး၊ ရွာဖွံ့ဖြိုးရေး၊ ယာယီ-အသံထွက်သံဗို့များ၊ ကွပ်ကူစွာရှာဖွေချုပ်ချယ်မည်။	<input type="checkbox"/> ကျား <input type="checkbox"/> မုစုကျား+ မ
ဆန်ရှင်၊ အာဆောက်အုံ၊ နေပြည်တော်လျှင်လျှင်၊ မာကျေးကောသိန်မြို့မည်။	<input type="checkbox"/> ကျား <input type="checkbox"/> မုစုကျား+ မ
လျှပ်စစ်ဓာတ်အား၊ မြေသေတ္တာ၊ အာဆောက်အုံ၊ ယာယီလျှင်လျှင်၊ မာကျေးကောသိန်မြို့မည်။	<input type="checkbox"/> ကျား <input type="checkbox"/> မုစုကျား+ မ
အေ.ပေ.ဘီ. မြေသေတ္တာ၊ လျှင်လျှင်၊ မာကျေးကောသိန်မြို့မည်။	<input checked="" type="checkbox"/> ကျား <input type="checkbox"/> မ <input type="checkbox"/> ကျား+ မ
ဝဠာကန်၊ ရေစိုစွန်းသောကြောင့်၊ ကျေးရွာအောက်အုံရှိပါမည်။	<input type="checkbox"/> ကျား <input type="checkbox"/> မ <input type="checkbox"/> ကျား+ မ
ကျေးရွာခြောက်နှင့်ပုံ၊ ပေါက်ရှိယာယီကလေး၊ မြေသေတ္တာ၊ မေမည်။	<input type="checkbox"/> ကျား <input checked="" type="checkbox"/> မ <input type="checkbox"/> ကျား+ မ
မူယာဘိုးရှိသောကြောင့်၊ ကလေး၊ များစွာတွင်အာဆောက်အုံရှိပါမည်။	<input type="checkbox"/> ကျား <input type="checkbox"/> မ <input type="checkbox"/> ကျား+ မ
	<input type="checkbox"/> ကျား <input type="checkbox"/> မ <input type="checkbox"/> ကျား+ မ
	<input type="checkbox"/> ကျား <input type="checkbox"/> မ <input type="checkbox"/> ကျား+ မ
	<input type="checkbox"/> ကျား <input type="checkbox"/> မ <input type="checkbox"/> ကျား+ မ

၂။ လူထုဝင်ကုန်၏ လာမည့် (၄)နှစ်အတွက် အကျိုးတင်သော ဦးစားပေး ဖွံ့ဖြိုးတိုးတက်မှု၊ လုပ်ငန်း အစီအစဉ်များအားဖော်ပြပါ။

ဦးစားပေးအဆင့်	ကျေးရွာအတွက် ဦးစားပေး ဖွံ့ဖြိုးတိုးတက်မှု လုပ်ငန်းစဉ်များ	အဆိုပြုသူ (ကျား၊ မ၊ ကျား+မ)	အခန်း ကဏ္ဍ	ခန့်မှန်း ကုန်ကျစရိတ်	အကျိုးခံစားခွင့်ရှိသူ ခန့်မှန်းခြေအရေအတွက်		
					ကျား	မ	ပေါင်း
၁	ရွာတွင် မြေစိုက်		လူမှု	၅၆၀၀၀၀၀	၂၇	၄၃	၇၀
၂	လျှပ်စစ်ဓာတ်	က+မ	လျှပ်စစ်ဓာတ်	၁၅၀၀၀၀၀	၂၇	၄၃	၇၀
၃	ဝက်ကျွန်းမြေပြန်	က+မ	ကျေးရွာအောက်	၁၀၀၀၀၀၀	၂၇	၄၃	၇၀
၄	ကျေးရွာအောက်	က	ကျေးရွာအောက်	၂၀၀၀၀၀၀	၂၇	၄၃	၇၀
၅	ကျေးရွာခြောက်နှင့်ပုံ၊ ပေါက်	မ	မာကျေး	၅၀၀၀၀၀၀	၂၇	၄၃	၇၀
၆	ရွာတွင် ကျွန်းကလေး	က	စစ်	၂၆၀၀၀၀၀	၂၇	၄၃	၇၀
၇	မူယာဘိုးကျွန်း	မ	ကျေးရွာအောက်	၂၀၀၀၀၀၀	၂၇	၄၃	၇၀

ဇ။ လူထုစီမံကိန်း၏ လာမည့် (၄) နှစ်အတွက် အကျုံးမဝင်သော ဦးစားပေး ဖွံ့ဖြိုးတိုးတက်မှု လုပ်ငန်း အစီအစဉ်များအားဖော်ပြပါ။

အဆင့်	ကျေးရွာအတွက် ဦးစားပေး ဖွံ့ဖြိုး တိုးတက်မှု လုပ်ငန်းစဉ်များ	အဆိုပြုသူ (အမျိုးသားများ/ အမျိုးသမီးများ/ အမျိုးသား+ အမျိုးသမီး)	အစန်းကဏ္ဍ
၁	အလုပ်အကိုင်အခွင့်အလမ်းများ ဖွံ့ဖြိုးတိုးတက်ရေး	မ	livelihood
၂	ပေးခြင်း		
၃			
၄			
၅			
၆			

မေးခွန်းအားဖြည့်စွက်ရန်အထောက်အကူပြုကော်မတီမှအတည်ပြုသည်။

အမည် ဦးအောင် ၀၉.၀၈ လက်မှတ် ၀၉ နေ့စွဲ ၂၀.၁၀.၂၀၁၉

၃.၇။ ပုံစံ ၈-၁။ ကျေးရွာအခြေခံအချက်အလက်များ (တတိယနှစ်စက်ဝန်း)

ပုံစံ - ၈ - ၁ ကျေးရွာအခြေခံအချက်အလက်များ (Form PC 1)

လမ်းညွှန်ချက်၊ ကျေးရွာတစ်ရွာသို့ ပတ်ပတ်ဆုံးမိတ်ဆက်ခေါ်သွားရောက်သောအခါ လူထုစည်းရုံးရေးများသည် ကျေးရွာ ခေါင်းဆောင်များအား ကျေးရွာအချက်အလက်များကို မေတ္တာရပ်ခံ၍ တောင်းခံရသည်။ ဤအချက်အလက်များကို စီမံကိန်း မိတ်ဆက်အစည်းပေးမတိုင်မီ တောင်းခံရမည်။ စီမံကိန်းမိတ်ဆက်အစည်းပေးတွင် လူထုစည်းရုံးရေးများသည် ဤအချက်အလက်များအား စစ်ဆေးပြီး မှန်ကန်အောင် ပြုလုပ်ရမည်။ ပြီးနောက်တွင် လူထုစည်းရုံးရေးမှူးမှ သတင်းအချက်အလက်အိတ်ခွဲ၊ Tablets မှ တဆင့် ဖြည့်သွင်းရမည်။

ကျေးရွာခေါင်းဆောင် အမည် ဦး တော်စွာ ဦး	ကျေးရွာခေါင်းဆောင်၏ ဖုန်းနံပါတ် ၀၇ ၄ ၄ ၈၈ ၆၈ ၅၁၃	လူထုစည်းရုံးရေးအဖွဲ့အမည် ဒေါ်ဖြူဖြူဖြူအဖွဲ့
ပြည်နယ်၊ တိုင်းဒေသကြီး နယ်	မြို့နယ် ဘီလင်း	ကျေးရွာအုပ်စု ကျေးရွာ ရွာငါး ၉၂

က။ လူဦးရေ

လူမျိုးစု	အိမ်ထောင်စုအရေအတွက်	ကိုးကွယ်သည့်ဘာသာ	အိမ်ထောင်စုအရေအတွက်
လူမျိုးစု (၁)-----	၂၁	ဘာသာ(၁)-----	၂၁
လူမျိုးစု (၂)-----		ဘာသာ(၂)-----	
လူမျိုးစု (၃)-----		ဘာသာ(၃)-----	
လူမျိုးစုရော-----		ဘာသာရော-----	
အခြား			
	အရေအတွက်		
မသန်စွမ်းသူများ	၁		
သက်ကြီးရွယ်အိုများ (၆၅ နှစ် နှင့် အထက်)	၃		
စစ်ဘေးရှောင်			

	အမျိုးသား(အရေအတွက်)	အမျိုးသမီး(အရေအတွက်)	စုစုပေါင်းအရေအတွက်
လူဦးရေ			
လူမျိုးစု (၁)-----	၂၆	၄၀	၆၆
လူမျိုးစု (၂)-----			
လူမျိုးစု (၃)-----			
အခြား	.		
အိမ်ထောင်ဦးစီး	၂၀	၁	၂၁

(ခ)အခြေခံအဆောက်အအုံ အသုံးအဆောင်များ

စာသင်ကျောင်း	အမှတ် ခြံပိ	ကျန်းမာရေး	အမှတ် ခြံပိ	ဘာသာရေးအဆောက် အအုံများ	အမှတ် ခြံပိ
အထက်တန်းကျောင်း	<input type="checkbox"/>	ဆေးရုံ	<input type="checkbox"/>	ဝေတီ	<input type="checkbox"/>
အလယ်တန်းကျောင်း	<input type="checkbox"/>	ကျန်းမာရေးဌာန	<input type="checkbox"/>	ဘုန်းကြီးကျောင်း	<input type="checkbox"/>
မူလတန်းကျောင်း	<input type="checkbox"/>	ကျန်းမာရေးဌာနခွဲ	<input type="checkbox"/>	ဟိန္ဒူဘုရားကျောင်း	<input type="checkbox"/>
မုကြီးကျောင်း	<input type="checkbox"/>	ဆေးပေးခန်း	<input type="checkbox"/>	ခရစ်ယာန်ကျောင်း	<input type="checkbox"/>
အခြား	<input type="checkbox"/>	အခြား	<input type="checkbox"/>	ဗလီ	<input type="checkbox"/>
				အခြား	<input type="checkbox"/>
မှတ်ချက်		မှတ်ချက်		မှတ်ချက်	

(ဂ) ကျွမ်းကျင်သူများမှတ်တမ်း (ကျေးရွာတွင်နေထိုင်သော သို့မဟုတ် တခြားရွာမှလာရောက်သောကျွမ်းကျင်သူများ)

(ခ) စာသင်ကျောင်း			(၂) ကျန်းမာရေး			(၃) လက်မှုပညာရှင်		
	ရွာတွင်နေထိုင်သူ	အခြားရွာမှလာသူ		ရွာတွင်နေထိုင်သူ	အခြားရွာမှလာသူ		ရွာတွင်နေထိုင်သူ	အခြားရွာမှလာသူ
မူလတန်းပြဆရာ/မ	<input checked="" type="checkbox"/>	<input type="checkbox"/>	ဆရာဝန်	<input type="checkbox"/>	<input type="checkbox"/>	လက်သမား	<input type="checkbox"/>	<input type="checkbox"/>
အထက်တန်းပြဆရာ/မ	<input type="checkbox"/>	<input checked="" type="checkbox"/>	လက်ထောက်ကျန်းမာရေးမှူး	<input type="checkbox"/>	<input type="checkbox"/>	ပန်းရံ	<input checked="" type="checkbox"/>	<input type="checkbox"/>
အလယ်တန်းပြဆရာ/မ	<input type="checkbox"/>	<input type="checkbox"/>	အမျိုးသမီးကျန်းမာရေးဆရာမ	<input type="checkbox"/>	<input type="checkbox"/>	လျှပ်စစ်ကျွမ်းကျင်ပီးသမား	<input type="checkbox"/>	<input type="checkbox"/>
မူကြိုဆရာ/မ	<input type="checkbox"/>	<input type="checkbox"/>	သားဖွားဆရာမ	<input type="checkbox"/>	<input type="checkbox"/>	ရေပိုက်သွယ်သူ	<input type="checkbox"/>	<input type="checkbox"/>
အခြား	<input type="checkbox"/>	<input type="checkbox"/>	ပြည်သူ့ကျန်းမာရေးလုပ်သား	<input type="checkbox"/>	<input type="checkbox"/>	စက်ပြင်ဆရာ	<input type="checkbox"/>	<input type="checkbox"/>
မှတ်ချက်			မှတ်ချက်			မှတ်ချက်		

(ဃ) ကျေးရွာသို့ ရောက်ရှိနိုင်သည့်လမ်းအခြေအနေ /ကျေးရွာတစ်ရွာသည် ၎င်း၏ကျေးရွာအုပ်စုနှင့် ဆက်သွယ်ထားသော လမ်းအခြေအနေ(အောက်ပါတို့ကိုဝိုင်းပါ)

ကျောက်ကြမ်းလမ်း      ကတ္တရာလမ်း      ကွန်ကရစ်လမ်း      ဖော်တော်ဆိုင်ကယ်လမ်း  
 ကျောက်ခင်းလမ်း      မြေသားလမ်း      လူသွားလမ်း      အခြား   ၆၉ နှစ်  

(င) ကျေးရွာဖွံ့ဖြိုးမှုစီမံချက်

(၁) လူထုပတ်ဝန်းကျင်ထိခိုက်မှုမရှိစေရန် ဤကျေးရွာတွင်ကျေးရွာဖွံ့ဖြိုးမှုစီမံချက်ရှိခဲ့ပါသလား?

ရှိပါသည်/မရှိပါ/မသိပါ

(၂) ရှိခဲ့ပါလျှင် ဤစီမံချက်ကို မည်သည့် ခုနှစ်တွင်ပြင်ဆင်ခဲ့ပါသနည်း?

နှစ်-----/မသိပါ

(၃) ဤစီမံချက်ကို ဖြည့်နယ်မှုအတည်ပြုခဲ့ပါသလား?

ပြုခဲ့ပါသည်/မပြုခဲ့ပါ /မသိပါ



(၈) ခရီးအကွာအဝေး

(၁) ဤကျေးရွာ၏ဝဟိုမှ၎င်းကျေးရွာအုပ်စု၏ဝဟိုအထိခရီးပိုင်မည်မျှကွာဝေးသနည်း? မိုင်-----/မာပီပါ

(၂) ဤကျေးရွာမှ ၎င်းကျေးရွာအုပ်စုဝဟိုအထိသွားလာရာတွင်ကြာမြင့်သည့်အချိန်။

ခြောက်သွေ့ရာသီတွင်ကြာချိန်-----၁၀:၂၀-----ထော်လာရီ/မော်တော်ဆိုင်ကယ်/ခြေလျင်/လား/မော်တော်ဘုတ်/

အခြား -----

မိုးရာသီတွင်ကြာချိန်-----၁၀:၂၅-----ထော်လာရီ/မော်တော်ဆိုင်ကယ်/ခြေလျင်/လား/မော်တော်ဘုတ်/

အခြား -----

(ဆ) ပတ်ဝန်းကျင်ဆိုင်ရာသဘာဝဘေးအန္တရာယ်

ဤကျေးရွာတွင်ကြေးခြင်းကဲ့သို့ သဘာဝဘေးအန္တရာယ်ကျရောက်ဖူးခြင်း ရှိပါသလား။

မရှိပါ  ရှိပါသည် ရှိလျှင်ဖော်ပြပါ-----

(ဇ) ကျေးရွာတွင် ခွဲစည်းထားသော အဖွဲ့အစည်းများ

လူထုဝဟိုပြုစီမံကိန်းမတိုင်မီ ဤကျေးရွာတွင် ကျေးရွာဖွံ့ဖြိုးရေးအတွက် အစိုးရ(သို့)ရွာသားများကိုယ်တိုင်(သို့) စီမံကိန်းတစ်ခုခုမှ ခွဲစည်းထားသည့် အဖွဲ့အစည်းများရှိပါသလား။

(၁) -----

(၂) (၂.၄.၅.၅) စီမံခန့်ခွဲမှုဗဟိုဌာန

(ဈ) အထွေထွေအုပ်ချုပ်ရေး ဦးစီးဌာန (GAD) မှ မှတ်တမ်းတင်ထားခြင်း

ဤကျေးရွာသည် အထွေထွေအုပ်ချုပ်ရေး ဦးစီးဌာန (GAD) မှ မှတ်တမ်းတင်ထားမှု ရှိပါသလား။

မရှိပါ  ရှိပါသည်

ကျေးရွာခေါင်းဆောင်

အမည် ဦးတတ်စွန်း

လက်မှတ် နေ့စွဲ ၆.၈.၂၀၂၀

လူထုစည်းရုံးရေးမှူး

အမည်   
လက်မှတ် 

နေ့စွဲ ၆.၈.၂၀၂၀



၃.၉။ ပုံစံ-၃။ ကျေးရွာဖွံ့ဖြိုးရေးဦးစားပေးအစီအစဉ် (တတိယနှစ်စက်ဝန်း)

ပုံစံ - ၈-၃ ကျေးရွာဖွံ့ဖြိုးရေး ဦးစားပေးအစီအစဉ် (Form PC 3)

လက်ညှိုးမှတ် အဆင့် (၃) ကျေးရွာမူဝါဒများရက်အစည်းအဝေးပြီးဆုံးသောအခါ ကျေးရွာစီမံကိန်း အထောက်အကူပြု ကော်မတီသည် လူထုစည်းရုံးရေးများအကူအညီဖြင့် ဤပုံစံကိုပြည့်စုံအောင် ဖြည့်သွင်းရမည်။			
လူထုစည်းရုံးရေးများ/ဝန်ထမ်း အမည်၏ ပြင်ပုံစံ ( CF )			
ခန့်မှန်း ၆ . ၈ . ၂၀၂၀	စက်ဝန်းအား အမှတ်ပြစ်ပါ (✓) <input type="checkbox"/> စက်ဝန်း(၁) <input type="checkbox"/> စက်ဝန်း(၂) <input type="checkbox"/> ✓ စက်ဝန်း(၃) <input type="checkbox"/> စက်ဝန်း(၄) <input type="checkbox"/>		
ပြည်နယ်/တိုင်း ပဲခူး	မြို့နယ် သဲလျော်	ကျေးရွာအုပ်စု ကန်လှိုင်လှိုင်	ကျေးရွာ ရွှေဘို

က။ အစက်အစဲအတားအဆီးများအားလုံးဖွဲ့စည်းပြီး - ယခုလက်ရှိအခြေအနေတွင်ဤကျေးရွာဖွံ့ဖြိုးတိုးတက်ရေးအတွက် အဓိကအစက်အစဲအတားအဆီးများသည် မည်သည့်များဖြစ်ပါသနည်း။ (အမျိုးသား/သမီး အနည်းဆုံးအစက်အစဲ ၅ ခုစီဖော်ပြပါ)

အုပ်စုဖွဲ့စည်းရေးများမှ တင်ပြသော အစက်အစဲအတားအဆီးများ	
စာအက်ရေမြဲသန့်သဖြင့်လျှင် ဟရေအတွက်ထိခိုက်မှုအခက်အခဲရှိပါသည်။	<input type="checkbox"/> ကျား <input type="checkbox"/> မ <input type="checkbox"/> ကျား+ မ
လျှင်စိမ်းတို့သဖြင့်အခက်အခဲများ လာရောက်ကင်းသား များ တွေ့ရှိရပါသည်။	<input type="checkbox"/> ကျား <input type="checkbox"/> မ <input type="checkbox"/> ကျား+ မ
ဆေးစားခန်း တို့သဖြင့်လျှင် ဟရေအတွက်အခက်အခဲရှိပါသည်။	<input checked="" type="checkbox"/> ကျား <input type="checkbox"/> မ <input type="checkbox"/> ကျား+ မ
ခဏသန်ရေပြင်မြို့သောကြောင့် နှာရေ အခက် အခဲရှိပါသည်။	<input type="checkbox"/> ကျား <input type="checkbox"/> မ <input type="checkbox"/> ကျား+ မ
ကျွတ်မြောက် ဖြစ်ပုံ ပေါက်မြကောင်း သဖြင့်ကျွတ်မြကောင်း သဖြင့်အခက်အခဲများ ရှိပါသည်။	<input type="checkbox"/> ကျား <input type="checkbox"/> မ <input type="checkbox"/> ကျား+ မ
တစ်လျှောက်တိုက်တိုက်ဖြင့်ကျေးရွာအုပ်စုအဖွဲ့အစည်းတို့ ပါဝင်စာအက် အခက်အခဲရှိပါသည်။	<input type="checkbox"/> ကျား <input checked="" type="checkbox"/> မ <input type="checkbox"/> ကျား+ မ
	<input type="checkbox"/> ကျား <input type="checkbox"/> မ <input type="checkbox"/> ကျား+ မ
	<input type="checkbox"/> ကျား <input type="checkbox"/> မ <input type="checkbox"/> ကျား+ မ
	<input type="checkbox"/> ကျား <input type="checkbox"/> မ <input type="checkbox"/> ကျား+ မ
	<input type="checkbox"/> ကျား <input type="checkbox"/> မ <input type="checkbox"/> ကျား+ မ

၈။ မျှော်မှန်းခြင်း- မောင်လာမည့် (၅) နှစ် အတွင်း ကျေးရွာဖွံ့ဖြိုးရေး မျှော်မှန်းလျာထားချက်များအား တင်ပြပါ။

အုပ်ကွဲ၊ ဝေပေးမှုများမှ တစ်ပြိုင်ညာ မျှော်မှန်းချက်များ	
၁။ ရွာဦးစီးဌာနအောက်ရှိ ရေပြိုလာလျှင် ကျေးအေးကောင်းစွာ ရှိမည်။	<input type="checkbox"/> ကျား <input checked="" type="checkbox"/> မ <input type="checkbox"/> ကျား + မ
၂။ ရွာအတွင်းရှိ နေရာအနှံ့အပြား နေရာအနှံ့အပြား နေရာအနှံ့အပြား ပြုပြင်ဆင်နွှဲခြင်း ပြုလုပ်မည်။	<input type="checkbox"/> ကျား <input checked="" type="checkbox"/> မ <input type="checkbox"/> ကျား + မ
၃။ ရွာအတွင်းရှိ နေရာအနှံ့အပြား နေရာအနှံ့အပြား နေရာအနှံ့အပြား ပြုပြင်ဆင်နွှဲခြင်း ပြုလုပ်မည်။	<input checked="" type="checkbox"/> ကျား <input type="checkbox"/> မ <input type="checkbox"/> ကျား + မ
၄။ ရွာအတွင်းရှိ နေရာအနှံ့အပြား နေရာအနှံ့အပြား နေရာအနှံ့အပြား ပြုပြင်ဆင်နွှဲခြင်း ပြုလုပ်မည်။	<input type="checkbox"/> ကျား <input checked="" type="checkbox"/> မ <input type="checkbox"/> ကျား + မ
၅။ ရွာအတွင်းရှိ နေရာအနှံ့အပြား နေရာအနှံ့အပြား နေရာအနှံ့အပြား ပြုပြင်ဆင်နွှဲခြင်း ပြုလုပ်မည်။	<input type="checkbox"/> ကျား <input checked="" type="checkbox"/> မ <input type="checkbox"/> ကျား + မ
၆။ ရွာအတွင်းရှိ နေရာအနှံ့အပြား နေရာအနှံ့အပြား နေရာအနှံ့အပြား ပြုပြင်ဆင်နွှဲခြင်း ပြုလုပ်မည်။	<input type="checkbox"/> ကျား <input type="checkbox"/> မ <input type="checkbox"/> ကျား + မ
၇။ ရွာအတွင်းရှိ နေရာအနှံ့အပြား နေရာအနှံ့အပြား နေရာအနှံ့အပြား ပြုပြင်ဆင်နွှဲခြင်း ပြုလုပ်မည်။	<input type="checkbox"/> ကျား <input type="checkbox"/> မ <input type="checkbox"/> ကျား + မ
၈။ ရွာအတွင်းရှိ နေရာအနှံ့အပြား နေရာအနှံ့အပြား နေရာအနှံ့အပြား ပြုပြင်ဆင်နွှဲခြင်း ပြုလုပ်မည်။	<input type="checkbox"/> ကျား <input type="checkbox"/> မ <input type="checkbox"/> ကျား + မ

၉။ လူထုဝင်ကုန်၏ လာမည့် (၄) နှစ်အတွက် အကျုံးဝင်သော ဦးစားပေး ဖွံ့ဖြိုးတိုးတက်မှု လုပ်ငန်း အစီအစဉ်များအားတင်ပြပါ။

ဦးစား အစဉ်	ကျေးရွာအတွက် ဦးစားပေး ဖွံ့ဖြိုးတိုးတက်မှု လုပ်ငန်းစဉ်များ	အဆိုပြုသူ (ကျား၊ မ၊ ကျား+မ)	အခန်း ကဏ္ဍ	ခန့်မှန်း ကုန်ကျ စရိတ်	အကျုံးဝင်သော ခွင့်ရှိသူ ခန့်မှန်းခြေအရေ အတွက်		
					ကျား	မ	ပေါင်း
၁။	ကျွန်ုပ်တို့၏ ကဏ္ဍ	ကျား + မ	မီး ကဏ္ဍ		၂၆	၄၀	၆၆
၂။	သောက်သုံး ရေ သန့်စင်ရေး	ကျား + မ	ရေနှင့် သန့်စင်ရေး	၁၀၀၀၀၀၀၀	၂	၂	၂
၃။	စာကြည့်တိုက်	ကျား + မ	အခြားအစောဆုံး	၁၀၀၀၀၀၀၀	၂	၂	၂
၄။	ကျေးရွာအတွက်	ကျား + မ	ကျေးရွာအစောဆုံး	၁၅၀၀၀၀၀၀	၂	၂	၂
၅။	ဆေးပေးစခန်း	ကျား + မ	ကျေးရွာအစောဆုံး	၅၅၀၀၀၀၀	၂	၂	၂
၆။							
၇။							

ယ။ လူထုဝိမံကိန်း၏ လာမည့် (၄) နှစ်အတွက် အကျုံးပင်သော ဦးစားပေး ဖွံ့ဖြိုးတိုးတက်မှု လုပ်ငန်း အစီအစဉ်များအားဖော်ပြပါ။

အဆင့်	ကျေးရွာအတွက် ဦးစားပေး ဖွံ့ဖြိုး တိုးတက်မှု လုပ်ငန်းစဉ်များ	အဆိုပြုသူ (အမျိုးသားများ/ အမျိုးသမီးများ/ အမျိုးသား+ အမျိုးသမီး)	အခန်းကဏ္ဍ
၁	အလုပ်အကိုင်အခွင့်အားများ ဖွံ့ဖြိုးရေး	မ	livelihood
၂	ဆက်လေ့ပြင်း		
၃			
၄			
၅			
၆			

ခေါင်းဆောင်၊ ကျေးရွာဝိမံကိန်းအထောက်အကူပြုကော်မတီမှအတည်ပြုသည်။

အမည် ဦးတင်အောင် လက်မှတ် အောင် နေ့စွဲ ၆.၈.၂၀၂၀

၄။ကျေးရွာစီမံကိန်း အထောက်အကူပြု ကော်မတီဝင်စာရင်း

ကျေးရွာအုပ်စု - ကန့်လန့်ကုန်း

ကျေးရွာ- ချောင်းဖြူ

စဉ်	ကော်မတီဝင်အမည်	ဘာသာ	ကျား/မ	ကော်မတီ	ရာထူး
၁	ဦးထွန်းဝင်းထက်	ဗုဒ္ဓ	ကျား	ကျေးရွာစီမံကိန်းအထောက်အကူပြုကော်မတီ	ဥက္ကဋ္ဌ
၂	ဒေါ်ယုဝါခိုင်	ဗုဒ္ဓ	မ	ကျေးရွာစီမံကိန်းအထောက်အကူပြုကော်မတီ	ဥက္ကဋ္ဌ
၃	ဦးဇော်ထိုက်	ဗုဒ္ဓ	ကျား	ဝယ်ယူရေးဆပ်ကော်မတီ	ခေါင်းဆောင်
၄	ဒေါ်ဝင်းကြည်	ဗုဒ္ဓ	မ	ဝယ်ယူရေးဆပ်ကော်မတီ	မှတ်တမ်းထိန်း
၅	ဒေါ်နုနုဝင်း	ဗုဒ္ဓ	မ	ဝယ်ယူရေးဆပ်ကော်မတီ	အဖွဲ့ဝင်
၆	ဦးဇော်ဝင်း	ဗုဒ္ဓ	ကျား	စောင့်ကြည့်ကြီးကြပ်ရေးဆပ်ကော်မတီ	ခေါင်းဆောင်
၇	ဒေါ်သင်းသင်း	ဗုဒ္ဓ	မ	စောင့်ကြည့်ကြီးကြပ်ရေးဆပ်ကော်မတီ	အဖွဲ့ဝင်
၈	ဒေါ်မာမာလွင်	ဗုဒ္ဓ	မ	လည်ပတ်ရေးနှင့်ပြုပြင်ထိန်းသိမ်းရေးဆပ်ကော်မတီ	ခေါင်းဆောင်
၉	ဦးထွန်းသိုက်	ဗုဒ္ဓ	မ	လည်ပတ်ရေးနှင့်ပြုပြင်ထိန်းသိမ်းရေးဆပ်ကော်မတီ	အဖွဲ့ဝင်
၁၀	ဦးတင်ခိုင်	ဗုဒ္ဓ	ကျား	ဝေဖန်အကြံပြုတိုင်ကြားဖြေရှင်းရေးဆပ်ကော်မတီ	တာဝန်ခံ
၁၁	ဒေါ်လဲ့လဲ့ဝင်း	ဗုဒ္ဓ	မ	ဝေဖန်အကြံပြုတိုင်ကြားဖြေရှင်းရေးဆပ်ကော်မတီ	တာဝန်ခံ
၁၂	ဦးတက်ထွန်း	ဗုဒ္ဓ	ကျား	စေတနာ့ဝန်ထမ်း	အကူ
၁၃	ဒေါ်ကြူနီအောင်	ဗုဒ္ဓ	မ	စေတနာ့ဝန်ထမ်း	အကူ
၁၄	ဒေါ်ဥမ္မာဝင်း	ဗုဒ္ဓ	မ	ကျေးရွာငွေစာရင်းကိုင်	အဖွဲ့ဝင်



မှတ်တမ်းဓာတ်ပုံများ

၅။ ကျေးရွာအစည်းအဝေးမှတ်တမ်းများ

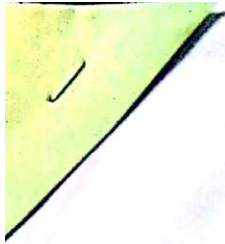

လူထုဗဟိုပြုစီမံကိန်း-သဲကုန်းမြို့  
ဒုတိယနှစ်စက်ဝန်း အစည်းအဝေးမှတ်တမ်း

ကန့် လှိုင် ကုန်း	ရွှေဇင်ဖြူ	၇ / ၇	၆ . ၈ . ၂၀၂၀
-------------------	------------	-------	--------------

**အစည်းအဝေးရည်ရွယ်ချက်**

၁။ ကျေးရွာစီမံကိန်းလုပ်ငန်းခွဲ၏ လုပ်ငန်းစဉ်နှင့်ရလဒ်အပေါ်လူထု၏စိတ်ကျေနပ်မှုကို ကောက်ခံနိုင်ရန်။

**ဆွေးနွေးချက်**

၁။ Covid-19 virus သည် ကမ္ဘာနှင့်အဝှမ်းဖြစ်ပေါ်နေသည့်အတွက် လူ့စုလူဝေးပြုလုပ်ခြင်းများကို ရှောင်ကြဉ်ရမည်ဖြစ်သည့်အတွက် လူထုစစ်ဆေးပွဲပြုလုပ်နိုင်ရန် ကျန်းမာရေးဝန်ကြီးဌာနနှင့် ကျေးလက်ဒေသဖွံ့ဖြိုးတိုးတက်ရေးဦးစီးဌာနမှ ထုတ်ပြန်ထားသော လမ်းညွှန်ချက်များနှင့်အညီ ဆောင်ရွက်ရန်။

၂။ စီထောက်ကော်မတီဝင်များအား Covid-19 ကာလတွင်အသုံးပြုရမည့် လူထုစစ်ဆေးပွဲ ဖောင်ပုံစံအား ရှင်းပြဆွေးနွေးခြင်း။

၃။ ကျေးရွာလူထုဖြည့်သွင်းရမည့် ဖောင်ပုံစံများကို ဖြန့်ဝေရန်နည်းလမ်းများကို ဆွေးနွေးခြင်း။

၄။ စီမံကိန်းနှင့် သက်ဆိုင်သည့် စာရွက်စာတမ်းများကို ကျေးရွာကြော်ငြာသင်ပုန်းတွင် ကပ်ထားရန်။

**ဆုံးဖြတ်ချက်**

၁။ လူထုစစ်ဆေးပွဲအကျဉ်းချုပ်ဖောင်ပုံစံ ဖြန့်ဝေခြင်း၊ ကောက်ခံခြင်းများကို ကျန်းမာရေး ဝန်ကြီးဌာနနှင့်ကျေးလက်ဒေသဖွံ့ဖြိုးတိုးတက်ရေးဦးစီးဌာနမှထုတ်ပြန်ထားသောလမ်းညွှန်ချက်များ အတိုင်းဆောင်ရွက်သွားကြမည်ဖြစ်ပါသည်။

၂။ ကျေးရွာလူထုဖြည့်သွင်းရမည့် ဖောင်ပုံစံများကို စီထောက်ကော်မတီဝင် အင်အားဖြင့် တာအိမ်ထောင်စုရွက်နှုန်းဖြင့် ဖြန့်ဝေကာ ရှင်းပြသွားမည်ဖြစ်ပါသည်။

၃။ လူထုစစ်ဆေးပွဲဖောင်ပုံစံများမဖြည့်သွင်းမီ လုပ်ငန်းစဉ်နှင့် ရလဒ်များအား အကဲဖြတ်နိုင်ရန် အတွက် ဝယ်ယူရေး၊ ဘဏ္ဍာရေး၊ တည်ဆောက်ရေး၊ စောင့်ကြည့်ကြီးကြပ်ရေးဆိုင်ရာ ဖောင်ပုံစံများအား ကျေးရွာကြော်ငြာသင်ပုန်း (သို့မဟုတ်) အခြားနည်းလမ်းများဖြင့် အသိပေးနိုင်ရန် ဆောင်ရွက်သွားမည် ဖြစ်ပါသည်။

၄။ လူထုစစ်ဆေးပွဲဖောင်ပုံစံများ ကောက်ခံပြီးပါက အနှစ်ချုပ်ရလဒ်များကို ကျေးရွာကြော်ငြာ သင်ပုန်းတွင် ကပ်ထားရန်။

**မှတ်တမ်းတင်သူ**

လက်မှတ်		လက်မှတ်	
အမည်(ဝန်ထမ်း)	ဒေါ်မြင့်ဖြူစော	အမည်(ကော်မတီ)	ဒေါ်ယုဂါချိန်
ရာထူး	လူထုစစ်ဆေးရေးမှူး	ရာထူး	စီ/ထောက်



ကျေးရွာလူထုနှင့် တွေ့ဆုံမေးမြန်းခြင်း





# ၆။ ကဏ္ဍအလိုက်ဦးစားပေးဖွံ့ဖြိုးရေးလုပ်ငန်းစဉ်များ

ကဏ္ဍအလိုက်လုပ်ငန်းချုပ်စာရင်း: ကျေးရွာအုပ်စု ကင်းလှိုင်ကုန်း ကျေးရွာ ရွှေတောင် (၄)

ဦးစီးဌာန	စဉ်	လုပ်ငန်းအမျိုးအစား	အဆိုပြုသူ (အမျိုးအမည်)			ခုနှစ်	ထောက်ပံ့မည့် အဖွဲ့အစည်း(သို့) ဌာန	မှတ်ချက်
			ကျား	မ	ကျား+မ			
အခြားအဖွဲ့အစည်း (လမ်း/တံတား/ရေကြီး/မီးလင်းရေး)	၁	လျှပ်စစ် ဇီးလင်းရေး			✓	၂၀၂၀		
	၂	သောက်သုံး ရေသန့်တို့			✓			
လူမှုစီးပွားကဏ္ဍ (ပညာရေး၊ ကျန်းမာရေးနှင့်ဆိုင်သော အဖွဲ့အစည်းအဖွဲ့အစည်းများ)	၁	စာကြည့်တိုက်			✓			
	၂	ကျေးရွာဆိုင်			✓			
	၃	ဆေးပေးစခန်း			✓			
သက်မွေးဝမ်းကြောင်းကဏ္ဍ (ဖိတ်ပျိုးရေး၊ မွေးမြူရေးနှင့်ဆိုင်သော အဖွဲ့အစည်းအဖွဲ့အစည်းများ)	၁	အကူအညီ အကူအညီ အကူအညီ		✓				
		အကူအညီ အကူအညီ အကူအညီ						
		အကူအညီ အကူအညီ အကူအညီ						
သာသနာရေးအဖွဲ့အစည်း (လှူဒါန်းရေးကဏ္ဍ)								
အခြားကဏ္ဍ (ဌာနဆိုင်ရာများသို့ လှူဒါန်းနိုင်ခြင်းနှင့် အကောင်အထည်ဖော်ဆောင်ရွက်ပေးနိုင်ခြင်းမရှိသော လုပ်ငန်းများ)								