

ပြည်ထောင်စုသမ္မတ မြန်မာနိုင်ငံတော် အစိုးရ  
စိုက်ပျိုးရေး၊ မွေးမြူရေးနှင့်ဆည်မြောင်းဝန်ကြီးဌာန  
ကျေးလက်ဒေသဖွံ့ဖြိုးတိုးတက်ရေး ဦးစီးဌာန  
ပင်လည်ဘူးမြို့နယ်



လူထုပဟိုပြုစီမံကိန်း  
National Community Driven Development Project  
(NCDDP)



ကျေးရွာဖွံ့ဖြိုးရေးအစီအစဉ်  
Village Development Plan (VDP)  
ချောင်းဖျားကျေးရွာ၊ ရွာသာယာကျေးရွာအုပ်စု



မာတိကာ

၁။ ပင်လည်ဘူးမြို့နယ် မြေပုံ.....

၂။ ရွာသာယာကျေးရွာအုပ်စုမြေပုံ.....

၃။ ကျေးရွာအုပ်စုတွင်ပါဝင်သော ကျေးရွာစာရင်းများ.....

၄။ ကျေးရွာအခြေခံအချက်အလက်များ.....

၅။ လူထုပူးပေါင်းပါဝင်သောလူမှုဆန်းစစ်ခြင်းနှင့်အကဲဖြတ်ခြင်းလုပ်ငန်းစဉ်(PSA/PRA)အကျဉ်းချုပ်ဇယား...

၆။ ကျေးရွာဖွံ့ဖြိုးရေးအစီအစဉ်အတွက်အသုံးပြုခဲ့သောPRA toolsများနှင့်တစ်ခုချင်းစီအတွက် သုံးသပ်ချက်များ.....

၇။ ကော်မတီရွေးချယ်ခြင်းနှင့်ကျေးရွာဖွံ့ဖြိုးရေးအစီအစဉ်ဆောင်ရွက်မှု မှတ်တမ်းခါတ်ပုံများ..... 27

၈။ ကော်မတီဝင်များစာရင်း.....

၉။ ပုံစံစ-၁။ကျေးရွာအခြေခံချက်လက်များ.....

၁၀။ ပုံစံ စ-၂။စီမံကိန်းစက်ဝန်းအချိန်ဇယား.....

၁၁။ ပုံစံစ-၃။ကျေးရွာဖွံ့ဖြိုးရေးဦးစားပေးအစီအစဉ်.....

၁၂။ ပုံစံစ-၄။ကျေးရွာဖွံ့ဖြိုးရေး စီမံကိန်းလုပ်ငန်းခွဲ ရွေးချယ်ခြင်းပုံစံ.....

၁၃။ အစည်းဝေးမှတ်တမ်းများ.....

၁၄။ ကဏ္ဍအလိုက်ဦးစားပေးဖွံ့ဖြိုးရေးလုပ်ငန်းစဉ်.....



၁။ ပင်လည်ဘူးမြို့နယ် မြေပုံ

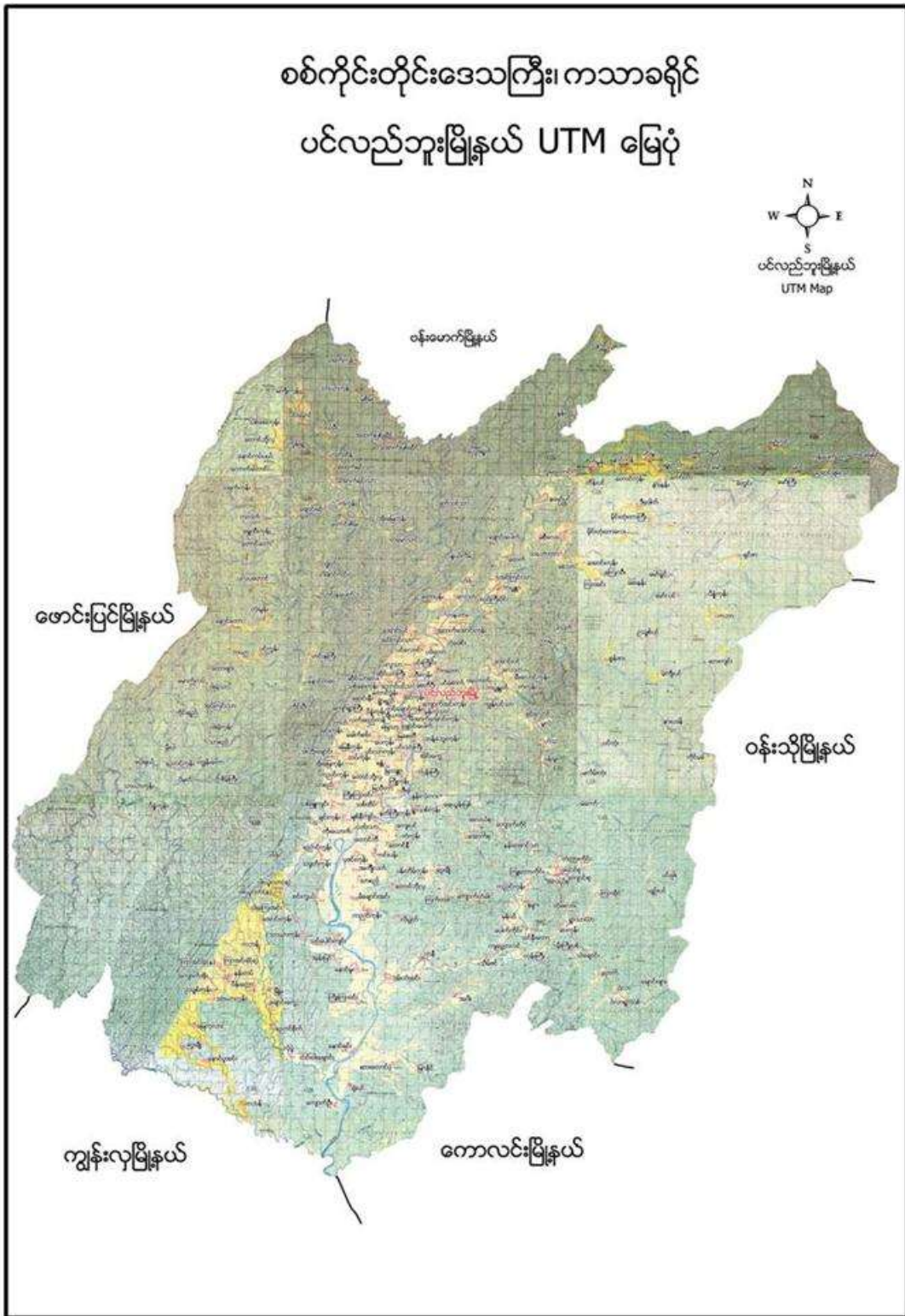





**၃။ ကျေးရွာအုပ်စုတွင်ပါဝင်သော ကျေးရွာစာရင်းများ**

ရွာသာယာ၊ပေကုန်း၊တုံးဖလား၊ကြာအိုင်၊မိုးကြိုးပစ်၊သဲချောင်း၊ခတက်၊ဝဲလာ၊ချောင်းဖျားကျေးရွာ

**၄။ ကျေးရွာအခြေခံအချက်အလက်များ**

**၁။ ကျေးရွာသမိုင်းအကျဉ်း**

ချောင်းဖျားကျေးရွာသည် လွန်ခဲ့သော နှစ်ပေါင်း(၆၅)နှစ်ခန့်က စတင်တည်ထောင်ခဲ့ကြပြီး ချောင်း၏အစွန် အဖျားတွင် ရွာတည်ထားခြင်းကို အစွဲပြု၍ ချောင်းဖျားကျေးရွာဟု အမည်တွင်ခဲ့ခြင်းဖြစ်သည်။ ၁၉၈၁ခုနှစ်ဝန်းကျင်ခန့်က ကွန်မြူနစ်သူပုန်များ ထကြွသောင်းကျန်း၍ တောထဲသို့ ထွက်ပြေးပုန်းရှောင်ခဲ့ကြရပြီး ရေနံဆီမီး ကိုအသုံးပြုကြရသည်။၁၉၉၆ခုနှစ်သို့ ရောက်သောအခါ ကျောက်ရောဂါဖြစ်ပွားခဲ့သဖြင့်ရွာသူရွာသားများ သေဆုံးခဲ့ကြရသည်။ လယ်ယာစပါးကို အဓိက စိုက်ပျိုးကြပြီး ပင်လည်ဘူးမြို့နှင့် တောင်ဘက်မိုင်(၂၇)ခန့်ကွာ ဝေးပြီး ကောလင်း-ပင်လည်ဘူး ကားလမ်းမကြီးနှင့် ဝိုင်အကွာတွင်တည်ရှိပါသည်။ အိမ်ခြေ၃၈အိမ်သာရှိပြီး ကျေးရွာလူမှုရေး၊ ဘာသာရေး၊ ကျေးရွာဖွံ့ဖြိုးရေးလုပ်ငန်းများကို ဝိုင်းဝန်းလုပ်ဆောင်ကြသော ကျေးရွာ ဖြစ်ကြောင်း ရေးသားတင်ပြအပ်ပါသည်။

**၂။ ထူးခြားဖြစ်စဉ် (မရှိ)**

**၃။ လူနည်းစုလူမျိုးစုအိမ်ထောင်စု**

အမျိုးအစား	အိမ်ထောင်စု	ကျား	မ	စုစုပေါင်း
ဗမာ	၃၉	၁၀၂	၁၁၅	၂၁၇

**၄။ ထိခိုက်လွယ်အုပ်စု**

ထိခိုက်လွယ်အုပ်စု	အိမ်ထောင်စု	ကျား	မ	စုစုပေါင်း
သက်ကြီး	၈	၇	၅	၁၂
မြေယာမဲ့	၂	၂	-	၂
မသန်စွမ်း	၂	-	၂	၂

**၅။ အဓိကစီးပွားရေးလုပ်ငန်းများ**

စိုက်ပျိုးရေး	မွေးမြူရေး	အသေးစားစီးပွားရေး	အခြား
စပါး	ကျွဲ	အသေးစားဆိုင်	လက်သမား
မြေပဲ	နွား		
နှမ်း	ဝက်	ကုန်သည်	ပန်းရံ
	ကြက်		



**၆။ ကျေးရွာအတွင်းအဓိက ပိုင်ဆိုင်မှုများ**

ကျေးရွာပိုင်ဆိုင်မှုများ	စိုက်ပျိုးမြေ	စားကျက်မြေ	သစ်တောမြေ	သဲ/ကျောက်ရရှိမှု	ရေတွင်း/ရေကန်	စက်ရေတွင်း
အရေအတွက်	၄၅ဧက	၃၄ဧက	၁၂၀-ဧက	ရှိ	၁ /-	-
ကျေးရွာပိုင်ဆိုင်မှုများ	ကား	ထော်လာဂျီ	မြေတူးစက်	လမ်းကြိုတ်စက်	အသေးစားဆည်	ဈေးဆိုင်
အရေအတွက်	-	-	-	-	-	၃

**၇။ ကျေးရွာအတွင်းအခြားပိုင်ဆိုင်မှုများ**

ကျေးရွာပိုင်ဆိုင်မှုများ	ရေတင်စက်	ထွန်	ထယ်	ကျွဲ	နွား
အရေအတွက်	၄	၂၈	၂၈	၁၃၆	-
ကျေးရွာပိုင်ဆိုင်မှုများ	ဝက်	ဆိုင်ကယ်	ကျွမ်းကျင်လုပ်သား	လုပ်သား	
အရေအတွက်	၅၀	၃၀	၁	၂၂	

**၈။ အခြားကျေးရွာရှိအသုံးပြုနိုင်သော အရင်းအမြစ်/အချက်အလက်များ**

အရင်းအမြစ်	ဆေးခန်း	အ.လ.က/အ.ထ.က	ဈေး	ကျွမ်းကျင်လုပ်သား	လုပ်သား	မြေတူးစက်	လမ်းကြိုတ်စက်
အရေအတွက်	၁	၁၁-	-	၅	၃၀	-	-



၅။ လူထုပူးပေါင်းပါဝင်သော လူမှုဆန်းစစ်ခြင်းနှင့် အကဲဖြတ်ခြင်းလုပ်ငန်းစဉ်(PSA/PRA)  
အကျဉ်းချုပ်ဇယား

စဉ်	အကြောင်းအရာ	ရက်စွဲ	ဦးတည်အုပ်စု	တက်ရောက်သူ			အဓိက ဆွေးနွေးချက်များ
				ကျား	မ	ပေါင်း	
၁	ကျေးရွာလူမှုရေးပြ ၊သယံဇာတပြမြေ ပုံ (Social Map/ Resource Map)	၂၀-၁-၀၇	ရပ်မိရပ်ဖ၊ ကော်မတီဝင်များ	၁၃	၁၄	၂၇	အိမ်အမျိုးအစားများ၊ အခြေခံအဆောက်အအုံများ၊ လမ်းပန်းဆက်သွယ်ရေးအခြေ အနေ လယ်ယာမြေများ၊ မြစ်ချောင်းများ၊ ရေတွင်းရေကန်များ၊သစ်တော များ
၂	ကျေးရွာအိပ်မက်ပြ ပမြေပုံ (Dream Map)	၂၀-၁-၀၇	ကျေးရွာစီး/ထောက် အဖွဲ့၊ကျေးရွာ လူထု	၈	၈	၁၆	နောင်တစ်ချိန်တွင်ကျေးရွာတွ င်ဖြစ်စေချင်သော/မြင်စေချင် သောအရာများထည့်သွင်းရေးဆွဲ ခြင်း
၃	လူမှုစီးပွားအဆင့် သတ်မှတ်ခြင်း(W ealth Ranking)	၂၀-၁-၀၈	ချမ်းသာ၊အလယ် အလတ်၊နွမ်းပါး၊အ လွန်နွမ်းပါးအုပ်စု များ	၁၃	၁၄	၂၇	ကျေးရွာလူမှုစီးပွားအုပ်စုများခွဲ ခြားသတ်မှတ်နိုင်ရေးအတွက် အခြေခံစံနှုန်းများသတ်မှတ်ခြင်း ၊ကျေးရွာသားများနှင့်အများသ ဘောတူ ခွဲခြားသတ်မှတ်ခြင်း
၄	ကျား- မရေးရာကဏ္ဍပိုင် ဆိုင်မှုနှင့်ခွဲခြမ်းစိ တ်ဖြာမှု	၂၀-၁-၀၈	ကျေးရွာစီး/ ထောက်အဖွဲ့၊ ကျေးရွာလူထု	၃၀	၁၉	၄၉	ပြဿနာ၊အခွင့်အရေး၊လက်ရှိ အခြေအနေကိုသိရှိရန် နှင့် ပြောင်းလဲနိုင်သည်ပုံစံများ
၅	ရာသီခွင်ပြပြက္ခဒိန် (Seasonal Calendar)	၂၀-၁-၀၈	ကော်မတီဝင်၊ အမျိုးသမီး၊အမျိုး သားများ	၁၃	၁၄	၂၇	ရာသီဥတု၊စိုက်ပျိုးသီးနှံများ၊လ ယ်ယာလုပ်ငန်းများ၊နေစားလုပ် ငန်းများ၊မွေးမြူရေးလုပ်ငန်းများ ဝမ်းစာဖူလုံမှု နှင့် ပွဲတော်များ



၆	ပင့်ကူအိမ် ကွန်ယက် (Spider Web)	၂၀-၀-၈	အမျိုးသားများ နှင့် အမျိုးသမီးများ	၁၃	၁၄	၂၇	အမျိုးသားများနှင့်အမျိုးသမီးမျှ ဘေးတန်းတူအခွင့်အရေးရရှိမှုနှင့် မရရှိသည့်အကြောင်းအရင်းမျှ ဘေး
၇	အဖွဲ့အစည်းချိတ် ဆက်ပုံ (Venn Diagram)	၂၀-၀-၈	ကျေးရွာအုပ်ချုပ်ရေး အဖွဲ့၊ ကျေးရွာစီ/ ထောက်အဖွဲ့	၁၃	၁၄	၂၇	ကျေးရွာတွင်းရှိအဖွဲ့အစည်းများ နှင့်မည်သို့သောလုပ်ငန်းများအ တွက်မည်သည့်အဖွဲ့များချိတ် ဆက်လုပ်ကိုင်မှု
၈	အခက်အခဲ၊ လုပ် ငန်း၊ မျှော်မှန်းချက် များဖော်ထုတ်ခြင်း	၂၀-၀-၉	အမျိုးသားအမျိုးသ မီးကော်မတီဝင်များ :	၁၆	-	၁၆	ဆွေးနွေးထားသောအခြေခံအ ဆောက်အဦးများနှင့်သက်မွေး ဝမ်းကျောင်းလုပ်ငန်းများ၊ ကျန်း မာရေး၊ ပညာရေး။
၉	ကျေးရွာ၏ (၅)နှစ်စာ ဦးစားပေးအစီအစ ဉ်ပြု ဇယား (Metric Ranking)	၂၀-၀-၉	အမျိုးသားအုပ်စု၊ အမျိုးသမီးအုပ်စု၊ လူငယ်အုပ်စု၊ ရပ်မိ ရပ်ဖအုပ်စု	၁၆	၁၃	၂၉	အကျိုးပြုပြီးရေးအကျိုးခံစားခွင့် နှင့်အဓိကလိုအပ်ချက်များပေါ် မူတည်၍ ဆုံးဖြတ်သည်။







### ဆွေးနွေးချက်

ချောင်းဖျားကျေးရွာတွင် အိမ်ခြေ(၃၉)အိမ်ရှိပြီး စီးပွားအဆင့်(၃)ဆင့် ရှိကြောင်း ဆွေးနွေးခဲ့ကြသည်။ ၎င်းအဆင့်များမှာ (၁) ချမ်းသာ၊ (၂) အလယ်အလတ်၊ (၃) နွမ်းပါးတို့ဖြစ်ပြီး လူတန်းစား(၃)မျိုးလုံး ကျေးရွာတွင် ပျံ့နှံ့၍ နေထိုင်ကြကြောင်း ဆွေးနွေးခဲ့ကြသည်။

စီးပွားရေးအဆင့် (၃) မျိုးရှိပြီး ကျေးရွာများတွင် စုစည်းစွာနေထိုင်ကြပါသည်။ ချောင်းဖျားကျေးရွာသည် ပင်လည်ဘူး-ကောလင်း လမ်းမကြီးနှင့် (၁)မိုင်ခန့်အကွာတွင် တည်ရှိရာတွင်ရှိလမ်းများ၊ ရွာချင်းဆက်လမ်းများမှာ မြေသားလမ်းများ ဖြစ်သောကြောင့် လမ်းပန်းဆက်သွယ်ရေး ခက်ခဲပါသည်။ ကလေးမွေးဖွားခြင်းအတွက် အရပ်လက်သည်ရှိပါသည်။ အဓိကဆေးကုသမှုခံယူခြင်းကို ပေကုန်းကျေးရွာရှိ ကျေးလက်ဆေးပေးခန်းသို့ သွားရောက်၍ ဆေးကုသမှုခံယူရပါသည်။ မိုးတွင်းကာလတွင် ဝမ်းရောဂါ၊ ငှက်ဖျားရောဂါများ ဖြစ်တက်သည်။ သောက်သုံးရေ-ကျေးရွာတွင် ရေတွင်းဝိုင်းရှိသော်လည်း ပိုက်တွင်းအနည်းငယ်သာသဖြင့် သောက်သုံးရေလုံမရှိပါ။ ရွာ၏တောင်ပိုင်းတွင် ဘုန်းကြီးကျောင်း၊ ဓမ္မာရုံ၊ ရှိပါသည်။ ရွာ၏မြောက်ဘက်တွင် စာသင်ကျောင်း ရှိပါသည်။





### ဆွေးနွေးချက်

ချောင်းဖျားကျေးရွာရှိ ကလေးများအခန်း မလုံလောက်စွာ ပညာသင်ကြားနိုင်ရန် စာသင်ကျောင်း၊ မူကြိုကျောင်းဆောင်များ ဆောက်လုပ်နိုင်ပြီး လမ်းခရီးအဆင်ပြေ၍ စီးပွားရေးများ အဆင်ပြေလာစေရန် လမ်းတံတားများ ဆောက်လုပ်လုပ်နိုင်ခြင်း၊ ဗဟုသုတဖွံ့ဖြိုးတိုးတက်လာစေရန် စာကြည့်တိုက်များဆောက်လုပ်ခြင်း ၊သောက်သုံးရေ လုံလောက်မှုရှိစေရန် စက်ရေတွင်း ရေကန်များတည်ဆောက်ခြင်း၊ အုပ်စုတွင်း လမ်းများကောင်းမွန်ပြီး လှုပ်စစ်မီးများလင်းခြင်းဖြင့် ကျေးရွာဖွံ့ဖြိုးရေး မျှော်မှန်းချက်များကို ဆွေးနွေးခဲ့ကြပါသည်။ စပါးပဲ၊နမ်းကို လုပ်ကိုင်ကြသော်လည်း နည်းပညာမရှိမှုတို့ကြောင့် သီးနှံထွက်နှုန်းကျဆင်းကြောင်းကို ဆွေးနွေးခဲ့ကြပါသည်။ စိုက်ပျိုးရေး နည်းပညာ၊ မွေးမြူရေးနည်းပညာ၊ ဆိုင်ကယ်ပြင်သင်တန်း၊ လက်မှုပညာများ တတ်မြောက်ပါက လူမှုစီးပွား၊ ကျန်းမာရေးများ အဆင်ပြေပြီး ဖွံ့ဖြိုးတိုးတက်သော ကျေးရွာဖြစ်လာတော့မည် ဆိုသည်အကြောင်းကို ဆွေးနွေးခဲ့ကြပါသည်။

### သုံးသပ်ချက်

ကျေးရွာသို့စီမံကိန်းများ ဝင်ရောက်မှုကြောင့် စာသင်ကျောင်း၊မူကြိုကျောင်း၊ စာကြည့်တိုက်၊လမ်း ။တံတား၊ ရေတွင်းရေကန်များ ဆောက်လုပ်နိုင်မည်ဆိုပါက အသိပညာ ဖွံ့ဖြိုးတိုးတက်လာမည် ဖြစ်ကြောင်းတွေ့ရပါသည်။ စိုက်ပျိုးရေးနည်းပညာ၊ မွေးမြူရေး နည်းပညာများရရှိပါက သီးနှံအထွက်နှုန်းတိုးပြီး စီးပွားရေး အဆင်ပြေလာမည် ဖြစ်ကြောင်းကို တွေ့ရှိရပါသည်။ ကိုယ်ပိုင်လုပ်ငန်းများ ရှိခြင်းကြောင့် ဝင်ငွေများရရှိနိုင်ပြီး ကျန်းမာရေး၊ လူမှုရေး၊ ပညာရေး၊ စီးပွားရေး အဆင်ပြေလာမည်ဟု မျှော်မှန်းထားကြောင်းကို တွေ့ရှိရပါသည်။



၆.၂(ခ) ကျေးရွာအရင်းအမြစ်ပြမြေပုံနှင့် သုံးသပ်ချက်

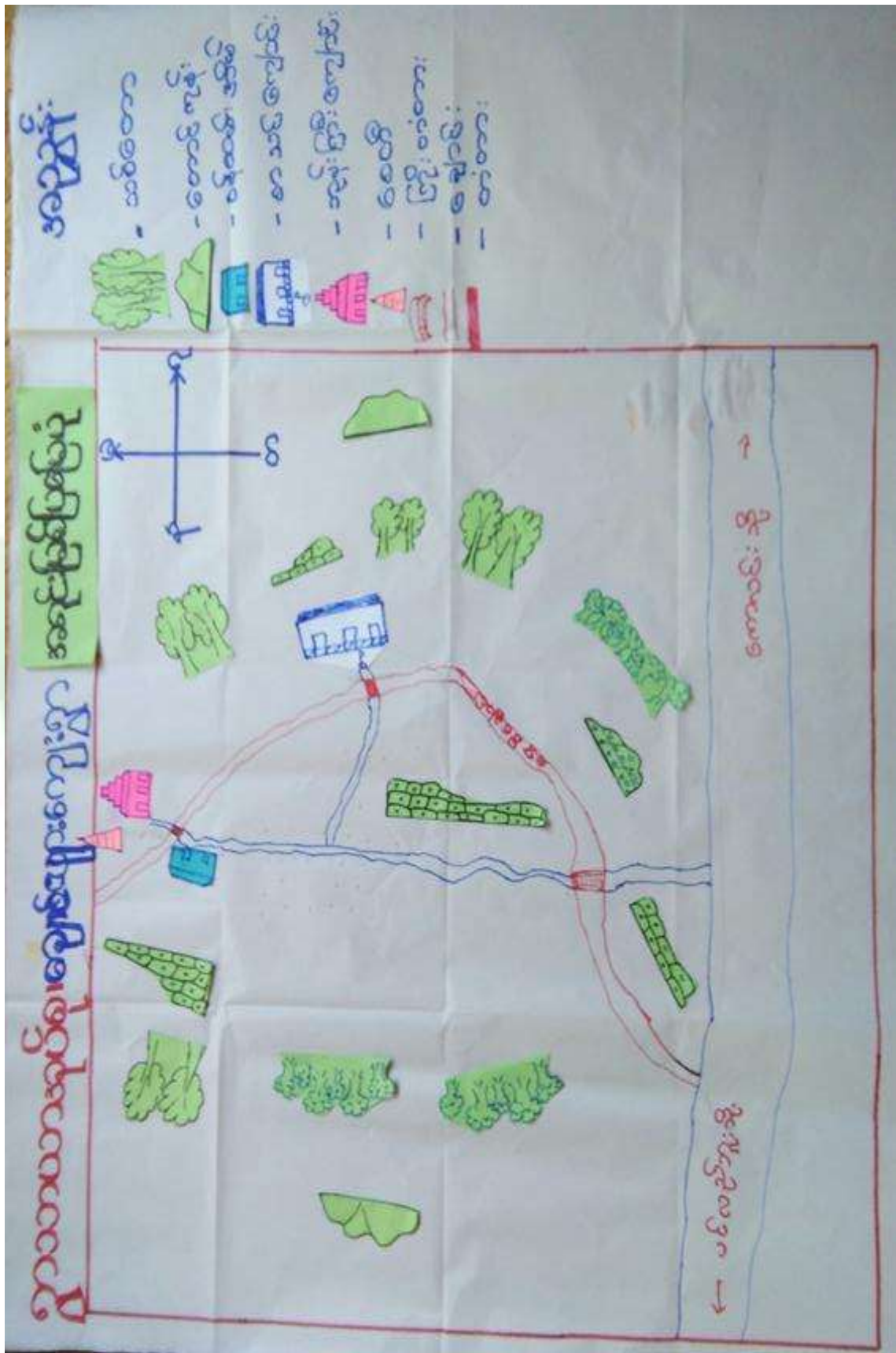



### ဆွေးနွေးချက်

ပတ်ဝန်းကျင်ရှိ သဘာဝအရင်းအမြစ်များနှင့် ပတ်သက်၍ သစ်တောများမှ ထင်းခုတ်သုံးစွဲမှုရှိပြီး ကျေးရွာအနီးတွင် ချောင်းရှိသောကြောင့် သဲရေများလုံလောက်စွာ ရရှိမှုကြောင်းကို ဆွေးနွေးခဲ့ကြပါသည်။ စီးပွားရေးမှာ ယာကွက်၊ကိုင်းကွက်များတွင် ဟင်းသီး၊ဟင်းရွက်များ စိုက်ပျိုးကြပြီး ဝမ်းစာအနေဖြင့် စပါး၊နှမ်း၊နေကြာတို့ကို အဓိကစိုက်ပျိုးကြသည်။ ကျွဲ၊နွား၊ကြက်၊ဝက်တို့ကို တစ်ပိုင်တစ်နိုင် မွေးမြူကြပါသည်။ လမ်းပန်းဆက်သွယ်ရေး ခက်ခဲမှုစိုက်ပျိုးရေးနည်းပညာ အားနည်းသောကြောင့် စီးပွားရေး၊ပညာရေးများ နိမ့်ကျမှုများကြုံတွေ့ခဲ့ရပါသည်။

### သုံးသပ်ချက်

ချောင်းဖျားကျေးရွာ ပတ်ဝန်းကျင်တွင် သစ်တောများ အနည်းငယ်ရှိပါသည်။ ချောင်းများမှ စိုက်ပျိုးရေးသဲများကို လုံလောက်စွာ ရရှိနိုင်ပါသည်။ ကျွဲ၊နွားများကို တစ်ပိုင်တစ်နိုင် မွေးမြူပြီး လယ်ယာစိုက်ပျိုးရေးအနေဖြင့် စပါး၊နှမ်း၊နေကြာတို့ကို လုပ်ကိုင်စိုက်ပျိုးကြပါသည်။ လမ်းပန်းဆက်သွယ်ရေး ခက်ခဲမှုကြောင့် ကျန်းမာရေး၊လူမှုရေး၊ စီးပွားရေး၊ပညာရေး အားနည်းကြောင်းတွေ့ရှိရပါသည်။



၆.၃။ ကျေးရွာ၏လူမှုစီးပွားအဆင့်သတ်မှတ်ခြင်း။(Wealth Ranking)

အဆင့်	အခြေခံနှုန်းများ/ ညွှန်းကိန်းများ	အိမ်ထောင်စု	ရာခိုင်နှုန်း
ချမ်းသာ	အိမ်အခြေအနေ- ခြေတံရှည်၊သွပ်မိုး၊ပျဉ်ထောင်၊ပျဉ်ကာ မြေယာပိုင်ဆိုင်မှု- ၁၀ဧကအထက် ကျွဲ၊ နွား- ၈ ကောင်အထက် အခြားပိုင်ဆိုင်မှု- ခြွေစက်၊ထွန်စက်၊ရေစုပ်စက်၊TV၊ ကား	၁၂	၃၁%
အလယ်အလတ်	အိမ်အခြေအနေ- ပျဉ်ခင်း၊ဝါးထရံကာ၊ မြေယာပိုင်ဆိုင်မှု- ၅ ဧက နှင့် ၁၀ ဧကအကြား ကျွဲ၊ နွား- ၂ ကောင်နှင့် ၅ ကောင်ကြား အခြားပိုင်ဆိုင်မှု- လှည်း၊ဆိုင်ကယ်TVဆိုလာ	၁၈	၄၆%
နွမ်းပါး	အိမ်အခြေအနေ- ဝါးကြမ်းခင်း၊ ဝါးထရံကာ၊ မြေယာပိုင်ဆိုင်မှု- မရှိ ကျွဲ၊ နွား- မရှိ အခြားပိုင်ဆိုင်မှု- မရှိ	၉	၂၃%
	စုစုပေါင်း	၃၉	၁၀၀%



၆.၄။ ကျားမရေးရာကို ခွဲခြမ်းစိတ်ဖြာခြင်း

ရွာသာယာအရပ်စု၊ ချောင်းဖျားကျေးရွာ

ကျားမရေးရာခွဲခြမ်းစိတ်ဖြာခြင်း

အသုံးပြုခြင်း

ထိန်းချုပ်ခြင်း

သားဖော်	ရွှေ	သန့်လေး	ကျွန်း	ရွှေ	
ကျွန်း		လယ်ယာ		လယ်ယာ	
		ငွေကြေး		ငွေကြေး	
		တောထွက်ပစ္စည်း		သန့်လေး	





**ဆွေးနွေးချက်**

ခတက်ကျေးရွာ အတွင်းတွင် ကျား၊မရေးရာခွဲခြမ်းစိတ်ဖြာခြင်းနှင့် ပတ်သက်၍ အမျိုးသားများသစ်၊ ဝါးလှည်း၊လယ်၊ ကျွဲ၊နွားများကိုအသုံးပြုမှုရှိပြီး အမျိုးသမီးများမှာ တောထွက်ပစ္စည်း၊ အိမ်မွေးတိရစ္ဆာန်၊ရွှေကို အသုံးပြုမှုရှိကြောင်း ဆွေးနွေးခဲ့ကြပါသည်။ စပါး၊ပဲ၊နှမ်း၊သဲ၊ကျောက်များကို ကျား၊မနှစ်မျိုးစလုံးက အသုံးပြုကြကြောင်းကို ဆွေးနွေးခဲ့ကြပါသည်။ ထိန်းချုပ်မှုပိုင်းတွင် အမျိုးသားများမှ သစ်၊ဝါး၊ကျွဲ၊နွား၊ ကျောက်၊သဲများကို ထိန်းချုပ်နိုင်သော်လည်း အမျိုးသမီးများမှာ ရွှေရေတို့ကို ထိန်းချုပ်နိုင်မှုရှိကြောင်း ဆွေးနွေးခဲ့ကြပါသည်။ လှည်း၊လယ်၊ အိမ်မွေးတိရစ္ဆာန်၊ ဆန်၊စပါးတို့ကို အမျိုးသား၊သမီးနှစ်ဦးစလုံးက ထိန်းချုပ်ခဲ့ကြောင်းကို ဆွေးနွေးခဲ့ကြပါသည်။

**သုံးသပ်ချက်**

ချောင်းဖျားကျေးရွာ အတွင်းတွင် ကျား၊မရေးရာနှင့်ပတ်သက်ပြီး အမျိုးသားများက ကျွဲ၊နွားများကို အသုံးပြုမှုရှိပြီးအမျိုးသမီးများက ရွှေကိုသာ အသုံးပြုမှုရှိကြောင်း တွေ့ရပါသည်။ စပါး၊ပဲ၊နှမ်း၊ငွေကြေး၊ သစ်တောထွက်ပစ္စည်းနှင့် အိမ်မွေးတိရစ္ဆာန်တို့ကို ကျား၊မနှစ်ဦးစလုံးက သုံးစွဲမှုရှိကြောင်း တွေ့ရပါသည်။ အမျိုးသားများက သဲကိုထိန်းချုပ်မှုရှိပြီး အမျိုးသမီးများအနေဖြင့် ထိန်းချုပ်မှုမရှိကြောင်း တွေ့ရပါသည်။ ကျား၊မနှစ်မျိုးစလုံးမှာ ရွှေ၊ပါး၊ပဲ၊နှမ်း၊ကျွဲ၊နွား၊ငွေကြေး၊ အိမ်မွေးတိရစ္ဆာန်တို့ကို ထိန်းချုပ်မှုရှိကြောင်း တွေ့ရပါသည်။





### ဆွေးနွေးချက်

ရာသီဥတုအခြေအနေမှာ တခူး၊ ကဆုန်၊ ပြာသို၊ တပို့တွဲ၊ တပေါင်း စသည့် လများတွင် သာယာပြီး ကျန်သည့်လများတွင် မိုးရွာကြောင်း၊ တခါတရံလေပြင်းများလည်း တိုက်ခတ်ကြောင်း ဆွေးနွေးခဲ့ပါသည်။ စိုက်ပျိုးသီးနှံများကို မိုးတွင်းကာလများတွင် အများဆုံးစိုက်ပျိုးကြသည်။ အဓိကစိုက်ပျိုးသီးနှံများမှာ စပါး၊ ပဲ၊ နှမ်း၊ နေကြာ၊ ဟင်းသီးဟင်းရွက်များကို စိုက်ပျိုးကြသည်။ ကျွဲ၊ နွား၊ ကြက်၊ ဝက်များကို ဆယ့်နှစ်ရာသီ ပတ်လုံး တစ်ပိုင်တစ်နိုင် မွေးမြူကြသည်။ နေ့စားလုပ်ငန်းကို လယ်ယာလုပ်ငန်းခွင်ချိန်တွင်သာ လုပ်ရလေ့ရှိကြောင်း ဆွေးနွေးကြသည်။ သဘာဝဘေးအန္တရာယ်ကို မိုးဦးကာလများတွင် အနည်းငယ် ကြုံတွေ့ရလေ့ရှိသည်။ လုပ်ငန်းခွင်ချိန်တွင် လုပ်သားရှားပါးမှုနှင့် ကြုံတွေ့ရပြီး ကျန်သည့်အချိန်များတွင် လုပ်သား ပေါများပါသည်။ ဝမ်းစာဖူလုံမှုတွင် စပါးပေါ်ချိန်တွင် ဝမ်းစာဖူလုံမှုရှိပြီး စိုက်ပျိုးသည့်အချိန်တွင် ဝမ်းစာလုံခြင်း မရှိပါ။ ရာသီပွဲတော်များကို လစဉ်လတိုင်း ကျင်းပခြင်းမရှိဘဲ တန်ခူး၊ ကဆုန်၊ ဝါဆို၊ တော်သလင်း၊ သီတင်းကျွတ်၊ တပို့တွဲနှင့် တပေါင်းလများတွင် ပြုလုပ်လေ့ရှိကြောင်း ဆွေးနွေးခဲ့ကြပါသည်။

### သုံးသပ်ချက်

စီမံကိန်းလုပ်ငန်းခွဲများ အကောင်အထည်ဖော် ဆောင်ရွက်ရာတွင် ပွင့်လင်းရာသီရောက်မှ သာ ဆောင်ရွက်သင့်သည်။ အဘယ်ကြောင့်ဆိုသော် ချောင်းဖျားကျေးရွာ လူထုအားလုံး လယ်ယာလုပ်ငန်းကို အဓိကထား လုပ်ကိုင်ကြသည့်အတွက် မိုးတွင်းကာလ၊ ဆောင်းတွင်းကာလများတွင် လယ်ယာလုပ်ငန်းခွင်နှင့် တိုက်ဆိုင်သောကြောင့် အလုပ်သမားရှားပါးခြင်း ကျေးရွာဖွံ့ဖြိုးတိုးတက်ရေး အတွက် အချိန်မပေးနိုင်ခြင်း စသည့် အခက်အခဲများနှင့် ကြုံတွေ့ရသည့်အတွက် အောင်မြင်သင့်သလောက် မအောင်မြင်နိုင်ပါ။ ထို့ကြောင့် ရာသီဥတုသာယာပြီး ကျေးရွာလူထုအားလုံး ပါဝင်လုပ်ဆောင်နိုင်သည့် ပွင့်လင်းရာသီတွင် လုပ်ငန်းခွဲများ လုပ်ဆောင်သင့်ပါကြောင်း သုံးသပ်မိပါသည်။



၆.၆။ ပင်ကူအိမ်ဖြင့်သုံးသပ်ခြင်း

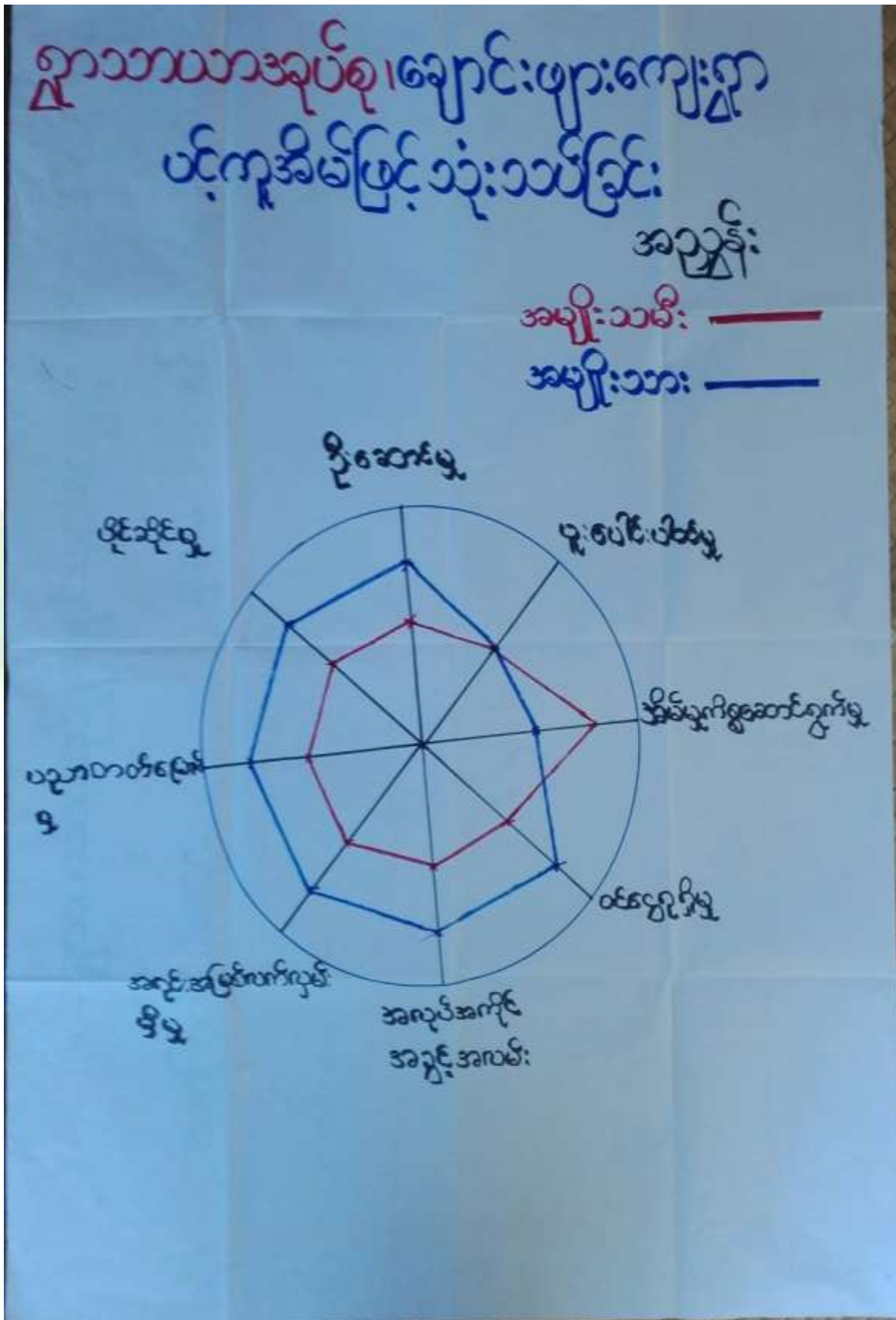



### ဆွေးနွေးချက်

အမျိုးသား၊ အမျိုးသမီးတန်းတူ အခွင့်ရေးရရှိမှုနှင့်ပတ်သက်၍ ခေါင်းစဉ်(၈)ခုဖြင့် ဆွေးနွေးခဲ့ကြပါသည်။ ယနေ့ခေတ်နေထိုင်မှုစနစ်တွင် ခေါင်းဆောင်မှု၊ အလုပ်အကိုင်အခွင့်အလမ်း၊ ပစ္စည်းဥစ္စာပိုင်ဆိုင်မှု၊ အရင်းအမြစ်လက်လှမ်းမီမှု၊ ဝင်ငွေရရှိမှုနှင့် ပညာတတ်မြောက်မှုစသည့် နေရာများတွင် အမျိုးသားများမှ သာလွန်မှုရှိပြီး အမျိုးသမီးများအား နေရာပေးရန်၊ အိမ်မှုကိစ္စဆောင်ရွက်မှုတွင် အမျိုးသားဘက်မှ အမျိုးသမီးများအား ဝိုင်းကူလုပ်ကူပေးကြရန် ဆွေးနွေးခဲ့ကြပါသည်။

### သုံးသပ်ချက်

ချောင်းဖျားကျေးရွာအနေဖြင့် ခေါင်းဆောင်မှု၊ ပူပေါင်းပါဝင်မှုများတွင် အမျိုးသား၊ အမျိုးသမီးဆွေးနွေးတိုင်ပင်၍ တန်းတူဆုံးဖြတ်ဆောင်ရွက်ကြောင်းတွေ့ရသည်။ ပညာတတ်မြောက်မှု၊ ဝင်ငွေရရှိမှု၊ အလုပ်အကိုင် အခွင့်အလမ်း၊ အရင်းအမြစ်လက်လှမ်းမီမှုများတွင် အမျိုးသားများမှာ အနည်းငယ်သာလွန်၍ အိမ်မှုကိစ္စတွင် အမျိုးသမီးများမှ အစစအရာရာ ဆောင်ရွက်ကြောင်းကို တွေ့ရပါသည်။ သို့သော် ဤကျေးရွာသည် ကျား၊မရေးရာကွဲပြားမှု အနည်းငယ်သာရှိကြောင်း တွေ့ရှိရပါသည်။



၆.၇။ ဗင်းပုံစံကိုသုံးပြု၍ အဖွဲ့အစည်းများချိတ်ဆက်မှု နှင့် သုံးသပ်ချက်

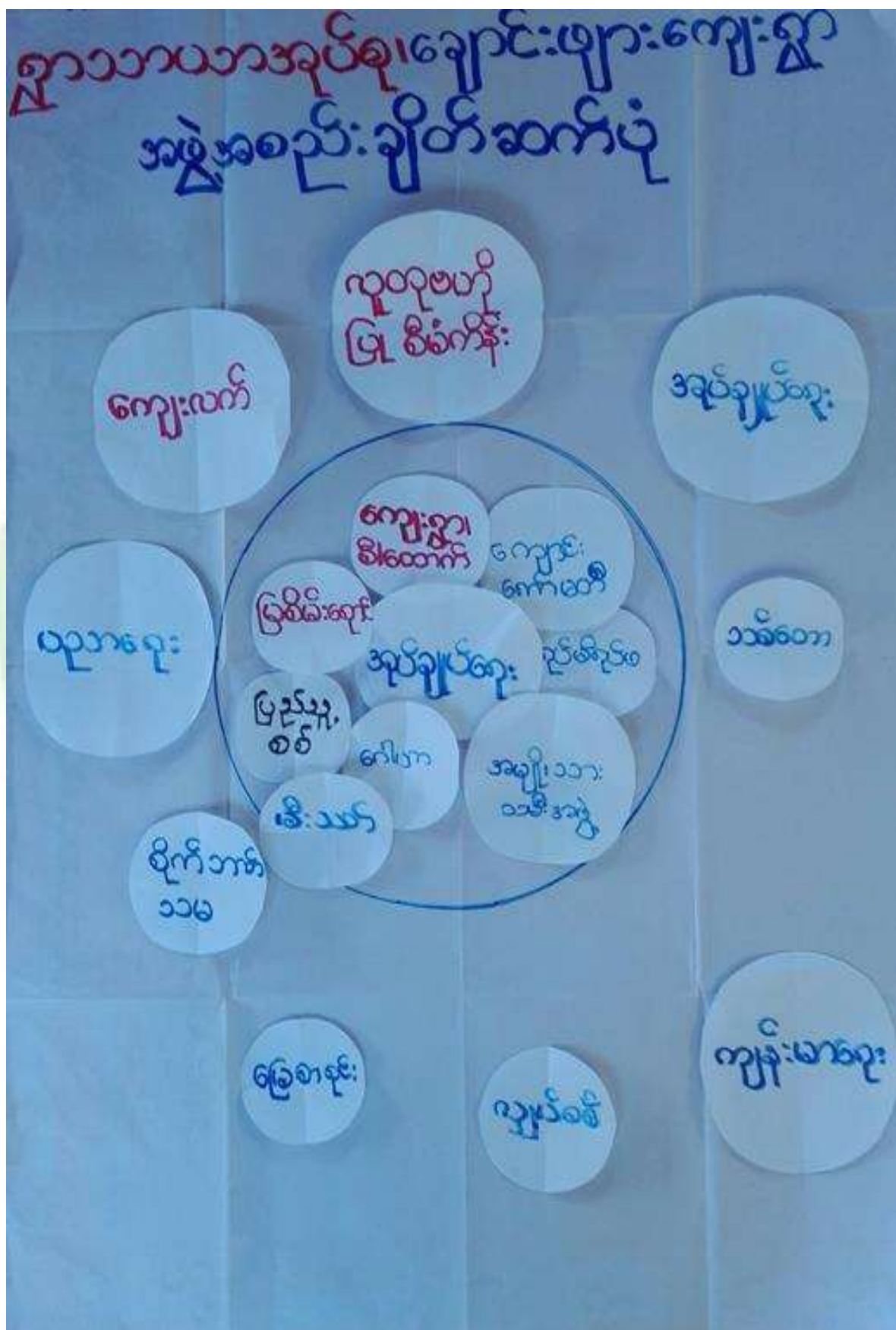



### ဆွေးနွေးချက်

ကျေးရွာလူထုနှင့် အဖွဲ့အစည်းများ ချိတ်ဆက်ဆောင်ရွက်နေသည့် အနေအထားမှာ အုပ်ချုပ်ရေးအဖွဲ့၊ ကျောင်းကော်မတီအဖွဲ့၊ အမျိုးသမီး/အမျိုးသား အဖွဲ့၊ ဂေါပကအဖွဲ့၊ ကျေးရွာစီ/ထောက်ကော်မတီ အဖွဲ့၊ ရပ်မိရပ်ဖ၊ မူးယစ်ဆေးဝါးအဖွဲ့၊ သမချေးငွေ အဖွဲ့အစည်း များနှင့် ချိတ်ဆက်ဆောင်ရွက်ကြ ပါသည်။ တိုးဖလားကျေးရွာတွင် မြို့နယ်အထွေထွေအုပ်ချုပ်ရေးဦးစီးဌာန၊ မွေးမြူရေးဌာန၊ စိုက်ပျိုးရေးဌာန၊ လဝက၊ မြို့နယ်ရဲတပ်ဖွဲ့၊ ပညာရေးဌာန၊ လူထုဗဟိုပြုစီမံကိန်း၊ သမချေးငွေ၊ စိုက်ဘဏ် စသည်ဌာနများနှင့် ချိတ်ဆက်ဆောင်ရွက်ခဲ့ပါသည်။ အသက်မွေးဝမ်းကျောင်း လုပ်ငန်းအတွက် အရင်းအနှီးရရှိရန် မြို့နယ် သမဝါယမအသင်း၊ ချေးငွေပံ့ပိုးသည့်ဌာန၊ အဖွဲ့အစည်းများနှင့် ချိတ်ဆက်ဆောင်ရွက်နိုင်ပြီး စိုက်ပျိုးရေးထုတ်ကုန် တိုးချဲ့ဆောင်ရွက်သင့်ပါသည်။

### သုံးသပ်ချက်

ချောင်းဖျားကျေးရွာတွင်းရှိ အဖွဲ့အစည်းများမှာ ချိတ်ဆက်မှုအားကောင်းကြောင်း တွေ့ရပါသည်။ ပြင်ပအဖွဲ့အစည်းများနှင့် ပတ်သက်၍ မြေစာရင်းဌာန၊ သစ်တောဌာန၊ မီးသတ်တပ်ဖွဲ့၊ မြို့နယ်အုပ်ချုပ်ရေး၊ လူထုဗဟိုပြုစီမံကိန်း၊ ကျေးလက်ဒေသဖွံ့ဖြိုး တိုးတက်ရေးဦးစီးဌာန၊ စိုက်ဘဏ်တို့နှင့်မှာ ချိတ်ဆက်မှု အားကောင်းပြီး ပညာရေး၊ ကျန်းမာရေးဌာနတို့နှင့်မှာ ချိတ်ဆက်မှုအနည်းငယ် အားနည်းသေးကြောင်းတွေ့ရပါသည်။ မြို့နယ်ပညာဌာနနှင့် ချိတ်ဆက်မှု အားကောင်းလာပါက ကျေးရွာရှိကလေးများ၏ ပညာရေး ကောင်းလာမွန်လာမည် ဖြစ်ကြောင်းတွေ့ရပါသည်။



၆.၈။ အခက်အခဲများ၊လုပ်ငန်းများနှင့်မျှော်မှန်းချက်များဖော်ထုတ်ခြင်း

( ဣာသာသာ ) အုပ်စု ( ချောင်းဖျား ) ကျေးရွာ အခက်အခဲလုပ်ငန်းမျှော်မှန်းချက်များဖော်ထုတ်ခြင်း (အကျုံးဝင်သောလုပ်ငန်းများ)

ဦးစား ဖေး အဆင့်	အခက်အခဲ	လုပ်ငန်း	မျှော်မှန်းချက်	အမျိုး သား အဖွဲ့	အမျိုး သား အဖွဲ့	ဆောင်ရွက်ခဲ့ သည့်/မည့်နှစ်
၁။	စာသင်ကျောင်းဆောက်မရခြင်း၊ ခြင်း၊ ချိုင့်ချိုင်းခြင်း၊ အကာအရံမရှိခြင်း၊ တံခါး၊ ခြင်း	စာသင်ကျောင်း (မြေပြင်နှံ) တက် ခြင်း၊ တံခါး	စာသင်ကျောင်းဆောက်မရခြင်း၊ ခြင်း၊ အကာအရံမရှိခြင်း၊ တံခါး၊ ခြင်း	✓	✓	ပထမနှစ်
၂။	လမ်းပန်းဆက်သွယ်ရေးမကောင်းမွန်ခြင်း၊ လမ်းပန်းဆက်သွယ်ရေးမကောင်းမွန်ခြင်း၊ ခြင်း၊ ရေပူစိုက်ရေးမကောင်းမွန်ခြင်း	ကြေး၊ တံခါး (ရွာပွားဆက်)	စာသင်ကျောင်းဆောက်မရခြင်း၊ ခြင်း၊ အကာအရံမရှိခြင်း၊ တံခါး၊ ခြင်း	✓	✓	ခုတ်သည့်
၃။	ကလေးများစာသင်ရေးမကောင်းမွန်ခြင်း၊ ပေးပို့ခြင်း	ရွာပွားဆက်	စာသင်ကျောင်းဆောက်မရခြင်း၊ ခြင်း၊ အကာအရံမရှိခြင်း၊ တံခါး၊ ခြင်း	✓	✓	
၄။	စာသင်ကျောင်းဆောက်ရေးမကောင်းမွန်ခြင်း၊ ကျင့်ခြင်း	ရွာပွားဆက် (ကျောက်ရွာဆက်)	စာသင်ကျောင်းဆောက်မရခြင်း၊ ခြင်း၊ အကာအရံမရှိခြင်း၊ တံခါး၊ ခြင်း	✓	✓	
၅။	စာသင်ကျောင်းဆောက်ရေးမကောင်းမွန်ခြင်း၊ ဆက်သွယ်ရေးမကောင်းမွန်ခြင်း	ရွာပွားဆက်	စာသင်ကျောင်းဆောက်မရခြင်း၊ ခြင်း၊ အကာအရံမရှိခြင်း၊ တံခါး၊ ခြင်း	✓	✓	
၆။	ကျေးရွာအုပ်စုအတွင်းရှိ ရေပူစိုက်ရေး မကောင်းမွန်ခြင်း	ရွာပွားဆက်	စာသင်ကျောင်းဆောက်မရခြင်း၊ ခြင်း၊ အကာအရံမရှိခြင်း၊ တံခါး၊ ခြင်း	✓	✓	

ပိတ်ဆို့ရေးဆွဲသူ ကျား ( ၆ ) ဦး၊ မ ( ၁၅ ) ဦး      ရက်စွဲ၊ ၁၅ - ၀၈ - ၂၀၁၇      မှတ်တမ်းတင်သူ (လူထုစည်းရုံးရေးမှူး) ဦးမော် တက်စု(၈၀၅)၉





**ဆွေးနွေးချက်**

လမ်းခရီးခက်ခဲခြင်းကြောင့် လမ်းတံတားဆောက်လုပ်ရန် ရံပုံငွေမရှိခြင်း၊ စီးပွားရေး အဆင်မပြေခြင်း၊ အရင်းအမြစ်များ ရှားပါးခြင်း၊ အလုပ်အကိုင် အခွင့်အလမ်းနည်းပါးခြင်း၊

အလှူရှင်မရှိခြင်း၊ ဌာနဆိုင်ရာမှ တည်ဆောက်ရန် လျာထားပေးမှုမရှိခြင်းစသည့် အခက်အခဲများကြောင့် ကလေးများလုံခြုံမှု အားနည်းခြင်း၊ ကိုယ်ကာယကြံ့ခိုင်မှု အားနည်းခြင်း၊ အသိပညာပေး ဟောပြောပွဲများ နေရာမရှိခြင်း၊ ကလေးပညာ အရည်အသွေးများ နိမ့်ကျခြင်းများနှင့် ဖွံ့ဖြိုးမှုနောက်ကျခြင်း စသည့် အကျိုးဆက်များ ခံစားခဲ့ရကြောင်း ဆွေးနွေးခဲ့ကြသည်။

**သုံးသပ်ချက်**

ဆွေးနွေးရရှိလာသော ကျေးရွာဖွံ့ဖြိုးရေး လုပ်ငန်းများအား သက်ဆိုင်ရာအဖွဲ့အစည်း များနှင့် ချိတ်ဆက်ဆောင်ရွက်သွားရန် လိုအပ်ကြောင်း၊ ကျေးရွာခွဲခေါင်းဆောင်များ၊ အုပ်စုအုပ်ချုပ်ရေး မှူးများ မှတစ်ဆင့် မြို့နယ်စီမံခန့်ခွဲမှုကော်မတီသို့ ဆက်လက်တင်ပြရန် လိုအပ်ကြောင်း သုံးသပ်ရပါသည်။



၆.၉။ ဦးစားပေးအစီအစဉ်ပြဇယား (Matrix Ranking)

ရွာသစ်အစောင့်အရှောက်ရေးအဖွဲ့အစည်း၊ ကျေးရွာအုပ်စု၊ ကျေးရွာအုပ်စု၊ ကျေးရွာအုပ်စု၊ ကျေးရွာအုပ်စု

စဉ်	အကြောင်းအရာ	၀	၁	၂	၃	၄	၅	၆	၇	၈	၉	၁၀	ရမှတ်	အဆင့်	မှတ်ချက်
၀	စာသင်ကျောင်းပြင်ဆင်ခြင်း	X	၁	၁	၁	၁	၁	၁					၅	၁	ဇယားအောက်
၁	ကြီး-ဝတ်စား		X	၁	၁	၁	၁	၁					၄	၂	ပျက်စီးနေသည်
၂	စာသင်ကျောင်းကိုဖွဲ့စည်းခြင်း			X	၁	၁	၁	၁					၃	၃	
၃	ရွာဖွဲ့ခြင်း				X	၁	၁	၁					၂	၄	
၄	အကြံပြုချက်					X	၁	၁	၁				၁	၅	
၅	ရွာဖွဲ့ခြင်းအကျဉ်းချုပ်						X	၁	၁	၁			-	၆	
၆									X	၁					
၇											X				
၈												X			
၉													X		
၁၀															

ပိုင်ဆိုင်ဆွေးနွေးသူ ကျား (၆)၊ မ(၁၅) ဦး ရက်စွဲ ၁၂-၁၀-၂၀၁၇ မှတ်တမ်းတင်သူ (လူထုစည်းရုံးရေးမှူး) ဝင်းသက်ကျေးရွာအုပ်စု



**ဆွေးနွေးချက်**

ချောင်းဖျားကျေးရွာ အနေဖြင့် ဗဟုသုတဖွံ့ဖြိုး တိုးတက်လာစေရန် စာကြည့်တိုက်များမရှိခြင်း၊ သောက်သုံးရေ မလုံလောက်မှုကြောင့် စက်ရေတွင်း ရေကန်များလိုအပ်ခြင်း၊ ရွာချင်းဆက်လမ်းများ ခက်ခဲမှုကြောင့် ရွာချင်းဆက်လမ်း၊ တံတားများလိုအပ်ခြင်း၊ ဗဟုသုတနည်းပါးမှုကြောင့် စာကြည့်တိုက်များ လိုအပ်ခြင်း စသည့် အခက်အခဲများကို ဆွေးနွေးခဲ့ကြပါသည်။

**သုံးသပ်ချက်**

**စီမံကိန်းပထမနှစ်တွင်** - စာသင်ကျောင်း (နံရံတက်၊ ပြတင်းတံခါး) ပြုပြင်ခြင်းလုပ်ငန်းကို ရံပုံငွေ(၃၈၄၀၀၀)ကျပ်ဖြင့် ဆောက်လုပ်ပြီးစီးခဲ့ပါသည်။

**စီမံကိန်းဒုတိယနှစ်တွင်** - ကြာအိုင်ကျေးရွာအနေဖြင့် ရွာချင်းဆက်မြေသားလမ်း (ကြာအိုင်-ရွာသာယာ)ကို ထောက်ပံ့ငွေ (၁၄၁၅၉၅၀၀)ကျပ်ဖြင့် လည်းကောင်း၊ မိုးကြိုးပစ်ကျေးရွာအနေဖြင့် ရွာချင်းဆက်လမ်းပေါ်ရှိ ချောင်းကူးရေကျော်နှင့် တံတား (၂)စင်းတည်ဆောက်ခြင်း လုပ်ငန်းကို ထောက်ပံ့ငွေ (၁၂၈၀၀၀၀) ကျပ်ဖြင့် လည်းကောင်း၊ ချောင်းဖျားကျေးရွာအနေဖြင့် ရွာချင်းဆက်လမ်းတံတားပြုပြင်ခြင်း လုပ်ငန်းကို ထောက်ပံ့ငွေ (၁၂၈၉၀၀၀)ကျပ်ဖြင့် လည်းကောင်းပြုလုပ်ရန် သဘောတူညီခဲ့ကြပါသည်။

**စီမံကိန်းတတိယနှစ်တွင်** - တုံးဖလားကျေးရွာမှ ရွာချင်းဆက်လမ်း၊တံတား (တုံးဖလား-ပင်လည်ဘူး-ကောလင်း)ပြုပြင်ခြင်းလုပ်ငန်းကို ထောက်ပံ့ငွေ (၁၄၀၈၀၀၀)ကျပ်ဖြင့် လည်းကောင်း၊ သဲချောင်းကျေးရွာမှ ရွာချင်းဆက်ရင်းကျောက်စရစ်ခင်းလမ်း (သဲချောင်း-ပင်လည်ဘူး-ကောလင်း) ပြုပြင်ခြင်း လုပ်ငန်းကို လည်းကောင်း၊ ဝဲလာကျေးရွာမှ ကေဂျီစာသင်ကျောင်းဆောင်သစ် ဆောက်လုပ်ရန်လုပ်ငန်းကို ထောက်ပံ့ငွေ (၁၄၃၁၇၂၀၀)ကျပ်ဖြင့် လည်းကောင်း ပြုလုပ်ရန် သဘောတူညီခဲ့ကြပါသည်။

**စီမံကိန်းစတုတ္ထနှစ်တွင်** - ရွာသာယာကျေးရွာမှ တံတားပြုပြင်ခြင်းလုပ်ငန်းကို ထောက်ပံ့ငွေ (၁၄၀၈၀၀၀)ကျပ်ဖြင့် လည်းကောင်း၊ ပေကုန်းကျေးရွာမှ ရွာတွင်းလမ်းပြုပြင်ခြင်း လုပ်ငန်းကို ထောက်ပံ့ငွေ (၁၄၀၈၀၀၀)ကျပ်ဖြင့် လည်းကောင်း၊ ခတက်ကျေးရွာမှ ရွာတွင်းလမ်း (ကွန်ကရစ်ရေနုတ်မြောင်း) ပြုပြင်ခြင်း လုပ်ငန်းကို ရံပုံငွေ (၁၄၂၁၀၀၀)ကျပ်ဖြင့် လည်းကောင်း ပြုလုပ်ရန် သဘောတူညီခဲ့ပါသည်။



၇။ ကော်မတီရွေးချယ်ခြင်းနှင့်ကျေးရွာဖွံ့ဖြိုးရေးအစီအစဉ်ဆောင်ရွက်မှု မှတ်တမ်းခါတ်ပုံများ



မိတ်ဆက်အစည်းဝေးမှတ်တမ်းခါတ်ပုံ



စေတနာ့ဝန်ထမ်းရွေးချယ်ခြင်း မှတ်တမ်းခါတ်ပုံ



ကော်မတီဖွဲ့ စည်းခြင်းမှတ်တမ်းခါတ်ပုံ



ကျေးရွာဖွံ့ဖြိုးရေးစီမံချက်ရေးဆွဲခြင်း မှတ်တမ်းခါတ်ပုံ



အမျိုးသားအုပ်စု မှတ်တမ်းဓါတ်ပုံ



အမျိုးသမီးအုပ်စု မှတ်တမ်းဓါတ်ပုံ



ထိခိုက်လွယ်အုပ်စု မှတ်တမ်းခါတ်ပုံ



လူငယ်အုပ်စု မှတ်တမ်းခါတ်ပုံ



၈။ ကော်မတီဝင်များစာရင်း

( ချောင်းကျား ) ကျေးရွာ စီမံကိန်းအထောက်အကူပြုကော်မတီ

( ချောင်းကျား ) ကျေးရွာအုပ်စု

စီမံကိန်း ( ၂၀၁၅ ) စက်ဝန်း

စဉ်	အမည်	ရာထူး
၁	ဦးဝင်းမောင်	ကျေးရွာ စီ/ထောက် ဥက္ကဋ္ဌ
၂		ကျေးရွာ စီ/ထောက် ဥက္ကဋ္ဌ
၃	ဦးကြီးမောင်	ဝယ်ယူရေးအဖွဲ့ ခေါင်းဆောင်
၄	ဦးမြင့်စိုး	ဝယ်ယူရေးအဖွဲ့ အဖွဲ့ဝင်
၅	ဒေါ်နန်းစောဦး	ဝယ်ယူရေးအဖွဲ့ အဖွဲ့ဝင်
၆	ဦးလင်းမောင်	စောင့်ကြည့်ကြီးကြပ်ရေးအဖွဲ့ ခေါင်းဆောင်
၇	ဦးဦးချို	စောင့်ကြည့်ကြီးကြပ်ရေးအဖွဲ့ဝင်
၈	ဒေါ်နှင်းစုကြည်	စောင့်ကြည့်ကြီးကြပ်ရေးအဖွဲ့ဝင်
၉	ဦးမင်းမောင်	လည်ပတ်/ပြင်ထိန်းအဖွဲ့ဝင်
၁၀	ဦးစိုးအောင်	လည်ပတ်/ပြင်ထိန်းအဖွဲ့ဝင်
၁၁	ဒေါ်ကြည်စိန်	လည်ပတ်/ပြင်ထိန်းအဖွဲ့ဝင်
၁၂	ဦးဇော်မောင်	ဝေဖန်အကြံပြုတိုင်ကြားချက်ဖြေရှင်းရေး ကျေးရွာ ကိုယ်စားလှယ်
၁၃	ဒေါ်မေအေး	ဝေဖန်အကြံပြုတိုင်ကြားချက်ဖြေရှင်းရေး ကျေးရွာ ကိုယ်စားလှယ်
၁၄	ဦးဦးလင်း	စေတနာ့ဝန်ထမ်း
၁၅	ဒေါ်နန်းစုစု	စေတနာ့ဝန်ထမ်း
၁၆	ဒေါ်သိတာမင်း	ကျေးရွာငွေစာရင်းကိုင်





( ချောင်းချား ) ကျေးရွာ စီမံကိန်းအထောက်အကူပြုကော်မတီ

( ၅၁၁၁၁၁၁ ) ကျေးရွာအုပ်စု

စီမံကိန်း ( ဒုတိယအကြိမ် ) စက်ဝန်း

စဉ်	အမည်	ရာထူး
၁	ဦးစိုးအောင်	ကျေးရွာ စီ/ထောက် ဥက္ကဋ္ဌ
၂	ဒေါ်နန်းစောဦး	ကျေးရွာ စီ/ထောက် ဥက္ကဋ္ဌ
၃	ဦးစိုးစော	ဝယ်ယူရေးအဖွဲ့ ခေါင်းဆောင်
၄	ဦးမြင့်စိုး	ဝယ်ယူရေးအဖွဲ့ အဖွဲ့ဝင်
၅	ဒေါ်ခင်စုဦး	ဝယ်ယူရေးအဖွဲ့ အဖွဲ့ဝင်
၆	ဦးလင်းအောင်	စောင့်ကြည့်ကြီးကြပ်ရေးအဖွဲ့ ခေါင်းဆောင်
၇	ဒေါ်ခင်စုဦး	စောင့်ကြည့်ကြီးကြပ်ရေးအဖွဲ့ဝင်
၈	ဒေါ်မိုးသိန်း	စောင့်ကြည့်ကြီးကြပ်ရေးအဖွဲ့ဝင်
၉	ဦးမြင့်စိုး	လည်ပတ်/ပြင်ထိန်းအဖွဲ့ဝင်
၁၀	ဒေါ်မြစုဦး	လည်ပတ်/ပြင်ထိန်းအဖွဲ့ဝင်
၁၁	ဒေါ်မိုးသိန်း	လည်ပတ်/ပြင်ထိန်းအဖွဲ့ဝင်
၁၂	ဦးခင်လင်း	ဝေဖန်အကြံပြုတိုင်ကြားချက်ဖြေရှင်းရေး ကျေးရွာ ကိုယ်စားလှယ်
၁၃	ဒေါ်စောစော	ဝေဖန်အကြံပြုတိုင်ကြားချက်ဖြေရှင်းရေး ကျေးရွာ ကိုယ်စားလှယ်
၁၄	ဦးမြင့်စော	စေတနာ့ဝန်ထမ်း
၁၅	ဒေါ်စိုးစိုးစော	စေတနာ့ဝန်ထမ်း
၁၆	ဦးမင်းစော	ကျေးရွာငွေစာရင်းကိုင်



( ချောင်းချောင်း ) ကျေးရွာ စီမံကိန်းအထောက်အကူပြုကော်မတီ

( ဤသဘာဝ ) ကျေးရွာအုပ်စု

စီမံကိန်း ( ၀၁၀၃၂၁၁၃၅ ) စက်ဝန်း

စဉ်	အမည်	ရာထူး
၁	ဦးကြီးအောင်	ကျေးရွာ စီ/ထောက် ဥက္ကဋ္ဌ
၂	ဒေါ်နန်းစောဦး	ကျေးရွာ စီ/ထောက် ဥက္ကဋ္ဌ
၃	ဦးဖိုးအောင်	ဝယ်ယူရေးအဖွဲ့ ခေါင်းဆောင်
၄	ဦးမြင့်စိုး	ဝယ်ယူရေးအဖွဲ့ အဖွဲ့ဝင်
၅	ဒေါ်နှင်းစုကြည်	ဝယ်ယူရေးအဖွဲ့ အဖွဲ့ဝင်
၆	ဦးလင်းစောစင်	စောင့်ကြည့်ကြီးကြပ်ရေးအဖွဲ့ ခေါင်းဆောင်
၇	ဒေါ်သီတာဝင်း	စောင့်ကြည့်ကြီးကြပ်ရေးအဖွဲ့ဝင်
၈	ဒေါ်ဖိုးသိန်း	စောင့်ကြည့်ကြီးကြပ်ရေးအဖွဲ့ဝင်
၉	ဦးမြင့်စိုး	လည်ပတ်/ပြင်ထိန်းအဖွဲ့ခေါင်းဆောင်
၁၀	ဒေါ်မြစိန်	လည်ပတ်/ပြင်ထိန်းအဖွဲ့ဝင်
၁၁	ဒေါ်ဖိုးသူစာ	လည်ပတ်/ပြင်ထိန်းအဖွဲ့ဝင်
၁၂	ဦးဦးလင်း	ဝေဖန်အကြံပြုတိုင်ကြားချက်ဖြေရှင်းရေး ကျေးရွာ ကိုယ်စားလှယ်
၁၃	ဒေါ်ခင်စာသင်း	ဝေဖန်အကြံပြုတိုင်ကြားချက်ဖြေရှင်းရေး ကျေးရွာ ကိုယ်စားလှယ်
၁၄	ဦးမြင့်စောစင်	စေတနာ့ဝန်ထမ်း
၁၅	ဒေါ်ခင်စိန်စောစော	စေတနာ့ဝန်ထမ်း
၁၆	ဦးစင်စောစင်	ကျေးရွာငွေစာရင်းကိုင်



( ချောင်းချောင်း ) ကျေးရွာ စီမံကိန်းအထောက်အကူပြုကော်မတီ

( ရွာသာသာ ) ကျေးရွာအုပ်စု

စီမံကိန်း ( ၈၇၃၅ ) စက်ဝန်း

စဉ်	အမည်	ရာထူး
၁	ဦးကြီးစောဦ	ကျေးရွာ စီ/ထောက် ဥက္ကဋ္ဌ
၂	ဒေါ်ဖြူစိန်	ကျေးရွာ စီ/ထောက် ဥက္ကဋ္ဌ
၃	ဦးဖိုးအောင်	ဝယ်ယူရေးအဖွဲ့ ခေါင်းဆောင်
၄	ဒေါ်နှင်းစုကြည်	ဝယ်ယူရေးအဖွဲ့ အဖွဲ့ဝင်
၅	ဦးမြင့်စိုး	ဝယ်ယူရေးအဖွဲ့ အဖွဲ့ဝင်
၆	ဒေါ်သီတာဇော်	စောင့်ကြည့်ကြီးကြပ်ရေးအဖွဲ့ ခေါင်းဆောင်
၇	ဦးခိုင်လင်း	စောင့်ကြည့်ကြီးကြပ်ရေးအဖွဲ့ဝင်
၈	ဒေါ်မိုးသန္တာ	စောင့်ကြည့်ကြီးကြပ်ရေးအဖွဲ့ဝင်
၉	ဦးမြင့်မျိုး	လည်ပတ်/ပြင်ထိန်းအဖွဲ့ဝင်
၁၀	ဒေါ်ခိုင်သုဇာ	လည်ပတ်/ပြင်ထိန်းအဖွဲ့ဝင်
၁၁	ဒေါ်မဲစိန်	လည်ပတ်/ပြင်ထိန်းအဖွဲ့ဝင်
၁၂	ဦးလင်းမောင်	ဝေဖန်အကြံပြုတိုင်ကြားချက်ဖြေရှင်းရေး ကျေးရွာ ကိုယ်စားလှယ်
၁၃	ဒေါ်အေးဝင်း	ဝေဖန်အကြံပြုတိုင်ကြားချက်ဖြေရှင်းရေး ကျေးရွာ ကိုယ်စားလှယ်
၁၄	ဦးမြင့်မောင်	စေတနာ့ဝန်ထမ်း
၁၅	ဒေါ်စန်းစန်းစော	စေတနာ့ဝန်ထမ်း
၁၆	ဦးမင်းမောင်	ကျေးရွာငွေစာရင်းကိုင်



၉။ ပုံစံစ-၁။ ကျေးရွာအခြေခံချက်လက်များ



ပုံစံ - စ-၁ - ကျေးရွာ အချက်အလက် (FORM PC 1)

လယ်ယာနှင့်မြေပိုင်ဆိုင်မှု/ ကျေးရွာတစ်ရွာသို့ ပထမဆုံး မိတ်ဆက်ခရီးသွားရောက်သောအခါ လူထုစည်းရုံးရေးမှူးသည် ကျေးရွာခေါင်းဆောင်များအား ကျေးရွာအချက်အလက်များကို ပေးပို့ရာရင်ခံ၍တောင်းခံရမည်။ ဤအချက်အလက်များကို စီမံကိန်းမိတ်ဆက်အစည်းဝေးမတိုင်မီ တောင်းခံရမည်။ စီမံကိန်းမိတ်ဆက်အစည်းဝေးတွင် လူထုစည်းရုံးရေးမှူးသည် ဤအချက်အလက်များအား စစ်ဆေးပြီး မှန်ကန်အောင်ပြုလုပ်ရမည်။ ပြီးနောက်တွင် လူထုစည်းရုံးရေးမှူးမှ သတင်းအချက်အလက်ထဲသို့ Tablets မှတစ်ဆင့် ဖြည့်သွင်းရမည်။			
ရာထိမ်းမှူးအမည် ဦးလွင်အောင်	ဖုန်း ၀၉-၇၇၂၅၅၅၅	စည်းရုံးရေးမှူးအမည် ဒေါ်ကတိတ်ဂုဏ်လှိုင်	
ပြည်နယ်/ တိုင်းဒေသကြီး ခရီး ကိုဇ. ကိုဇ.	မြို့နယ် ဝဇ.ဗညာသွား	ကျေးရွာအုပ်စု ရွာကားဘာ	ကျေးရွာ ရွှေငါးဖျော့

(က) လူဦးရေ

တိုင်းရင်းသား	အိမ်ထောင်စုပေါင်း	ကိုးကွယ်သည့်ဘာသာ	အိမ်ထောင်စုပေါင်း
၁။ မၤစာ	၃၉	၁။ ဗုဒ္ဓ	၃၈
၂။		၂။	
၃။		၃။	
၄။ အခြားတိုင်းရင်းသား လူမျိုးစုများ		၄။	

	ကျား (အရေအတွက်)	မ (အရေအတွက်)
လူဦးရေ	၁၁၈	၁၁၆
အိမ်ထောင်စုဦးစီး	၃၆	၂

(ခ) ကျေးရွာရှိ အခြေခံ အဆောက်အအုံ (Facilities)

ပညာရေး	ခြံစိမ်	ကျန်းမာရေး	ခြံစိမ်	ဘာသာရေး	ခြံစိမ်
အထက်တန်းကျောင်း	<input type="checkbox"/>	ဆေးရုံ	<input type="checkbox"/>	ဘုရား/ဓေတီ	<input checked="" type="checkbox"/>
အလယ်တန်းကျောင်း	<input type="checkbox"/>	ကျန်းမာရေးဌာန	<input type="checkbox"/>	ဘုန်းကြီးကျောင်း	<input checked="" type="checkbox"/>
မူလတန်းကျောင်း	<input checked="" type="checkbox"/>	ကျန်းမာရေးဌာနခွဲ	<input type="checkbox"/>	ဟိန္ဒူဘုရားကျောင်း	<input type="checkbox"/>
မူကြိုကျောင်း	<input type="checkbox"/>	ဆေးပေးခန်း	<input type="checkbox"/>	ခရစ်ယန်ဘုရားကျောင်း	<input type="checkbox"/>
အခြား	<input type="checkbox"/>	အခြား	<input type="checkbox"/>	ဗလီ	<input type="checkbox"/>
				အခြား	<input type="checkbox"/>
မှတ်ချက်		မှတ်ချက်		မှတ်ချက်	

(ဂ) ကျွမ်းကျင်သူများမှတ်တမ်း ၊ ကျေးရွာတွင်နေထိုင်သော သို့မဟုတ် တခြားရွာမှလာရောက်သောကျွမ်းကျင်သူများ

ပညာရေး	နေထိုင်	လည်ပတ်	ကျန်းမာရေး	နေထိုင်	လည်ပတ်	တည်ဆောက်ရေး	နေထိုင်	လည်ပတ်
မူလတန်းပြဆရာ/ဆရာမ	<input type="checkbox"/>	<input checked="" type="checkbox"/>	ဆရာဝန်	<input type="checkbox"/>	<input type="checkbox"/>	လက်သမား	<input checked="" type="checkbox"/>	<input type="checkbox"/>
အလယ်တန်းပြဆရာ/ဆရာမ	<input type="checkbox"/>	<input type="checkbox"/>	လ/ထကျန်းမာရေးမှူး	<input type="checkbox"/>	<input type="checkbox"/>	ပန်းရန်	<input type="checkbox"/>	<input type="checkbox"/>
အထက်တန်းပြဆရာ/ဆရာမ	<input type="checkbox"/>	<input type="checkbox"/>	အမျိုးသမီးကျန်းမာရေးဆရာမ	<input type="checkbox"/>	<input type="checkbox"/>	လှုပ်စစ်ဆိုင်ရာ	<input type="checkbox"/>	<input type="checkbox"/>
မူကြိုဆရာ/ဆရာမ	<input type="checkbox"/>	<input type="checkbox"/>	အရံသားဖွား	<input checked="" type="checkbox"/>	<input type="checkbox"/>	ရေပိုက်သွယ်သူ	<input type="checkbox"/>	<input type="checkbox"/>
အခြား	<input type="checkbox"/>	<input type="checkbox"/>	ပြည်သူ့ကျန်းမာရေးလုပ်သား ၁/၂	<input type="checkbox"/>	<input type="checkbox"/>	စက်ပြင်ဆရာ	<input type="checkbox"/>	<input type="checkbox"/>
မှတ်ချက်			မှတ်ချက်			မှတ်ချက်		



(ဃ) ကျေးရွာသို့ ရောက်ရှိနိုင်သည့်လမ်းအခြေအနေ / ကျေးရွာတစ်ရွာသည် ၎င်း၏ကျေးရွာအုပ်စုနှင့် ဆက်သွယ်ထားသော လမ်းအခြေအနေ (အောက်ဖိတ်တို့ကိုတိုင်းပါ)  
 ကျောက်ကြမ်းလမ်း: ကတ္တရာလမ်း: ကွန်ကရစ်လမ်း: ✓ မော်တော်ဆိုင်ကယ်လမ်း: \_\_\_\_\_  
 ကျောက်ခင်းလမ်း: မြေသားလမ်း: ✓ လူသွားလမ်း: အခြား: \_\_\_\_\_

(င) ကျေးရွာဖွံ့ဖြိုးရေး စီမံကိန်း (Village Development Plan) (အမှန်ဖြစ်ပါ)

(၁) လူထုဝဟိုပြုစီမံကိန်း မတိုင်မီက ကျေးရွာစီမံကိန်း ရှိသလား

✓ ရှိ/ မရှိ/ မသိ

(၂) ရှိလျှင် မည်သည့်နှစ်က ရေးဆွဲခဲ့သလဲ

၂၀၁၄ နှစ်/ မသိပါ

(၃) မြို့နယ်အတည်ပြုချက် ရရှိထားသလား

✓ ရှိ/ မရှိ/ မသိ

(စ) ခရီးအကွာအဝေး (Distance)

(၁) ရွာ (အလယ်) မှ ကျေးရွာအုပ်စု (အလယ်) အကွာအဝေး

မိုင်/စာလုံ ၁၀၀၆ /မသိပါ

(၂) ဤရွာနှင့် ကျေးရွာအုပ်စုရွာ (အလယ်) သွားချိန်

ခြောက်သွေ့ရာသီ - ထော်လာဂီ/ ဆိုင်ကယ်/ မြေလျင်/ မြည်း/ လေ/ အခြား: \_\_\_\_\_ (၀၃၅) နာရီ

မိုးရာသီ - ထော်လာဂီ/ ဆိုင်ကယ်/ မြေလျင်/ မြည်း/ လေ/ အခြား: \_\_\_\_\_ (၁၀၀) နာရီ

(ဆ) သဘာဝဘေး ဤကျေးရွာတွင် ရေကြီးခြင်းကြောင့်သော သဘာဝဘေး ကျရောက်ခဲ့မှု

□ မရှိ      ■ ရှိ (ဖော်ပြရန်) မိုးရေကြီးကြောင့် ကျောက်ကျတက်ခဲ့ပါသည်။

(ဇ) ကျေးရွာတွင် ခွဲစည်းထားသော အဖွဲ့အစည်းများ

လူထုဝဟိုပြုစီမံကိန်းမတိုင်မီ ဤကျေးရွာတွင် ကျေးရွာဖွံ့ဖြိုးရေးအတွက် အစိုးရ(သို့)ရွာသားများကိုယ်တိုင်(သို့) စီမံကိန်းတစ်ခုခုမှ ခွဲစည်းထားသည့် အဖွဲ့အစည်းများရှိပါသလား။

.....  
 .....  
 .....

ရာအိမ်မှူး အမည်

ဦးလွင်အောင်

လက်မှတ်

[Signature]

ရက်စွဲ ၃.၀၇.၂၀၁၆

စည်းရုံးရေးမှူး အမည်

ဒေါ်တက်လှကျော်

လက်မှတ်

[Signature]

ရက်စွဲ ၃.၀၇.၂၀၁၆



ပုံစံ - ၈ - ၁ တေးရွာအခြေခံအဖွဲ့အစည်း (Form PC 1)

လယ်ဥျှားများ တေးရွာတစ်ရွာကို ပယ်ဖျက်ပစ်ဆက်ခံရ လျက်ရှိသောအထိ လူထုစုစည်းမှုအရပ်ရပ် တေးရွာ မပိတ်ဆို့သေးသော  
 တေးရွာအဖွဲ့အစည်းများကို တေးရွာရပ်စဲ၍ တောင်ခံရသည့် ဥျှားအဖွဲ့အစည်းများကို စီမံခန့်ခွဲ  
 ပိတ်ဆို့သတ်တင်ပေးရန်အတွက် စီမံခန့်ခွဲဆောင်ရွက်ရမည့် လူထုစုစည်းမှုအရပ်ရပ် ဥျှားအဖွဲ့အစည်း မှသော  
 စစ်ဆေးပြီး ပုဂ္ဂိုလ်အစည်းအရုံးများ၏ ဦးစီးချုပ်နှင့် လူထုစုစည်းမှုအဖွဲ့အစည်း အထက်အဖွဲ့အစည်းတို့၊ Tablets နှင့် တစ်  
 ခြေညှိလုပ်ရမည်။

တေးရွာအဖွဲ့အစည်းအရပ်ရပ် အသွယ် ၀၅-၀၁-၂၀၂၁	တေးရွာအဖွဲ့အစည်းအရပ်ရပ် ခုန့်နုတ် - ၀၅-၀၇-၂၀၂၀	လူထုစုစည်းမှုအရပ်ရပ် အသွယ် ၀၅-၀၇-၂၀၂၀
ခြေညှိလုပ်ရမည့် စာရင်း ဖြန့်ချိ ပြန်လည်အသွယ် တေးရွာအဖွဲ့အစည်းများ		

က) လူဦးရေ

လူမျိုး	အိမ်ထောင်စုအရေအတွက်	တိုးတက်သည့်အား	အိမ်ထောင်စုအရေအတွက်
လူမျိုး (၁) - ၂၅၂	၃၉	တားဆီး (၁) ၃၉	၃၉
လူမျိုး (၂) -----		တားဆီး (၂) -----	
လူမျိုး (၃) -----		တားဆီး (၃) -----	
လူမျိုးစုစု -----		တားဆီးစုစု -----	
	စုစုအတွက်		
ပညာရေးအဖွဲ့များ			
သက်တမ်းရွယ်တို့များ (၆၅ နှစ်နှင့် အထက်)			
စစ်ဘေးဒဏ်			

လူဦးရေ	အမျိုးသား (အစုစုအတွက်)	အမျိုးသမီး (အစုစုအတွက်)
လူမျိုး (၁) - ၂၅၂	၁၀၂	၁၅၀
လူမျိုး (၂) -----		
လူမျိုး (၃) -----		
အိမ်ထောင်စုစု	၃၉	၂

(ခ) အခြေခံအဖွဲ့အစည်းအဖွဲ့အစည်းများ

စာသင်တန်း	အဖွဲ့ ခြေခံ	ကျန်းမာရေး	အဖွဲ့ ခြေခံ	ဘာသာရေး အဖွဲ့အစည်း	အဖွဲ့ ခြေခံ
အထက်တန်းတန်း	<input type="checkbox"/>	မရှိ	<input type="checkbox"/>	မရှိ	<input type="checkbox"/>
အလယ်တန်းတန်း	<input type="checkbox"/>	ကျန်းမာရေးအဖွဲ့	<input type="checkbox"/>	ဘုန်းကြီးတန်း	<input type="checkbox"/>
ပထမတန်းတန်း	<input type="checkbox"/>	ကျန်းမာရေးအဖွဲ့	<input type="checkbox"/>	ဟိန္ဒူဘုန်းတန်း	<input type="checkbox"/>
ပုဂ္ဂိုလ်တန်း	<input type="checkbox"/>	မေးပေးခန်း	<input type="checkbox"/>	ဓမ္မသာနိတန်း	<input type="checkbox"/>
အခြား	<input type="checkbox"/>	အခြား	<input type="checkbox"/>	ဝတ်	<input type="checkbox"/>
မှတ်စုတ်		မှတ်စုတ်		အခြား	<input type="checkbox"/>
				မှတ်စုတ်	



(ဂ) ကျွမ်းကျင်သူများမှတ်တမ်း (ကော့စတူတွင်နေထိုင်သော သို့မဟုတ် တပြေးရွာမှလာရောက်သော ကျွမ်းကျင်သူများ)

(၁) စာသင်ကျောင်း			(၂) ကျွမ်းမာရေး			(၃) လက်မှုပညာရှင်		
	ရွာတွင်နေထိုင်သူ	အပြေးရွာမှလာသူ		ရွာတွင်နေထိုင်သူ	အပြေးရွာမှလာသူ		ရွာတွင်နေထိုင်သူ	အပြေးရွာမှလာသူ
မှတ်တမ်းပြင်ဆင်ရေး/မ	<input type="checkbox"/>	<input checked="" type="checkbox"/>	ဆရာဝန်	<input type="checkbox"/>	<input type="checkbox"/>	လက်သမား	<input checked="" type="checkbox"/>	<input type="checkbox"/>
အထက်တန်းပြဆရာ/မ	<input type="checkbox"/>	<input type="checkbox"/>	လက်ထောက်ကျွမ်းမာရေးမှူး	<input type="checkbox"/>	<input type="checkbox"/>	ပန်းချီ	<input type="checkbox"/>	<input type="checkbox"/>
အလယ်တန်းပြဆရာ/မ	<input type="checkbox"/>	<input type="checkbox"/>	အချို့အသီးကျွမ်းမာရေးဆရာမ	<input type="checkbox"/>	<input type="checkbox"/>	လွှမ်းမိုးကျွမ်းကျင်သော	<input type="checkbox"/>	<input type="checkbox"/>
ပျက်စီးဆေး/မ	<input type="checkbox"/>	<input type="checkbox"/>	သားကွေးဆရာမ	<input type="checkbox"/>	<input type="checkbox"/>	ရေတိုက်သွယ်သူ	<input type="checkbox"/>	<input type="checkbox"/>
အခြား	<input type="checkbox"/>	<input type="checkbox"/>	ပြည်သူ့ကျွမ်းမာရေးလုပ်သား	<input type="checkbox"/>	<input type="checkbox"/>	စက်ပြင်ဆရာ	<input type="checkbox"/>	<input type="checkbox"/>
မှတ်စု				မှတ်စု				

(ဃ) ကော့စတူသို့ ရောက်ရှိနိုင်သည့် လမ်းအခြေအနေ / ကော့စတူတစ်ရွာသည် ၎င်း၏ ကော့စတူကပ်စုနှင့် ထက်သွယ်ထားသော လမ်းအခြေအနေ (ဘက်ကမ်းတို့ကိုဖော်ပြပါ)

ကော့စတူကြမ်းလမ်း      ကတ္တရာလမ်း      ကွန်ကရစ်လမ်း      မော်တော်ဆိုင်ကယ်လမ်း  
 ကော့စတူခင်းလမ်း      ✓ မြေသားလမ်း      • လှသွားလမ်း      အခြား \_\_\_\_\_

- (င) ကော့စတူဖွံ့ဖြိုးစီမံခန့်ခွဲမှု
- (၁) လူထုတက်ပြန်ပေးစီမံခန့်ခွဲမှု ဤကော့စတူတွင် ကော့စတူဖွံ့ဖြိုးမှု စီမံခန့်ခွဲမှုမိသကား? ဝိုင်ဒါ
- (၂) ဖွံ့ဖြိုးရေး ဤစီမံခန့်ခွဲမှုကို မည်သည့် ခုနှစ်တွင်ပြင်ဆင်ခဲ့ပါသနည်း? ဝိုင်ဒါ/မဝိုင်ဒါ
- (၃) ဤစီမံခန့်ခွဲမှုကို ဖွံ့ဖြိုးမှုအတွက် ဖွံ့ဖြိုးခဲ့ပါသကား? ဖွံ့ဖြိုးခဲ့ပါ/မဖွံ့ဖြိုးပါ/မဝိုင်ဒါ

- (စ) ဓနိတကဏ္ဍအခင်း
- (၁) ဤကော့စတူ၏ ဓနိတကဏ္ဍအုပ်စု၏ ဓနိတကဏ္ဍအခင်းအသုံးအနှုန်း? ဝိုင်-ဖြေ-မဝိုင်ဒါ
- (၂) ဤကော့စတူမှ ဓနိတကဏ္ဍအုပ်စု၏ ဓနိတကဏ္ဍအခင်းအသုံးအနှုန်း

မြောက်ဘက်တွင် ကြာချိန် \_\_\_\_\_ ဝောက်လမ်း/မော်တော်ဆိုင်ကယ်/မြေလွှင့်/လမ်း/မော်တော်ဆိုင်/အခြား \_\_\_\_\_  
 နောက်ဘက်တွင် ကြာချိန် \_\_\_\_\_ ဝောက်လမ်း/မော်တော်ဆိုင်ကယ်/မြေလွှင့်/လမ်း/မော်တော်ဆိုင်/အခြား \_\_\_\_\_

(ဆ) ဝတ်စုံအင်္ကျီဆိုင်ရာ သဘာဝအခြေအနေ

ဤကော့စတူတွင် ဝတ်စုံအင်္ကျီဆိုင်ရာ သဘာဝအခြေအနေအရ ဝတ်စုံအင်္ကျီ ဖွံ့ဖြိုးခဲ့ပါသကား

မဝိုင်ဒါ       ဖွံ့ဖြိုးခဲ့ပါ      ဖွံ့ဖြိုးခဲ့ပါ \_\_\_\_\_



(ခ) ကျေးဇူးတင် ခွဲ ဝေငှားသော အဖွဲ့ အစည်းများ  
 လူထုတော်ကြီးစီမံကိန်းမတိုင်မီ ဤကျေးဇူးတင် ကျေးဇူးခံ ဖြစ်ရေအတွက် အစိုးရ (သို့) ဣသားများကိုယ်တိုင်(သို့) စီမံကိန်းတစ်ခုခု  
 ခွဲ ဝေငှားသည့် အဖွဲ့ အစည်းများရှိပါသလား။

- (၁) \_\_\_\_\_
- (၂) \_\_\_\_\_

ကျေးဇူးခေါင်းစောင်

အမည် ဦးစွန်းမောင်  
 လက်မှတ် စာချုပ် ခန.စွ ၈.၁.၂၀၁၇

လူထုတော်ကြီးရေးရာ

အမည် ဒေါ်သက်စုဝေလျှိုင်  
 လက်မှတ် စာချုပ် ခန.စွ ၈.၁.၂၀၁၇





ပုံစံ - ၈ - ၁ ကျေးရွာအစုံအမြင်အချက်အလက်များ (Form PC 1)

လမ်းညွှန်ရွက်၊ ကျေးရွာတစ်ရွာသို့ ပထမဆုံးမိတ်ဆက်ခန်း သွားရောက်သောအခါ လူထုစည်းရုံးရေးမှူးသည် ကျေးရွာ  
ခေါင်းဆောင်များအား ကျေးရွာအချက်အလက်များကို မေတ္တာရပ်ခံ၍ တောင်းခံရမည်။ ဤအချက်အလက်များကို စီမံကိန်း  
မိတ်ဆက်အစည်းအဝေးပေါ်ပေါက်စေရမည်။ စီမံကိန်းမိတ်ဆက်အစည်းအဝေးတွင် လူထုစည်းရုံးရေးမှူးသည် ဤအချက်အလက်  
များအား စစ်ဆေးပြီး မှန်ကန်အောင်ပြုလုပ်ရမည်။ ပြီးနောက်တွင် လူထုစည်းရုံးရေးမှူးမှ သတင်းအချက်အလက်ထံသို့ Tablets မှ  
တဆင့် မြှင့်လှင်းရမည်။

ကျေးရွာခေါင်းဆောင် အမည်	ကျေးရွာခေါင်းဆောင်၏ နာမည်	လူထုစည်းရုံးရေးမှူး၏ အမည်
မြည်နယ်/တိုင်းဒေသကြီး	မြို့နယ်	ကျေးရွာ
၁၆ လူဦး	ပန်လည်	ရွာသာယာ
		၆၈၅ ရွာအုပ်စု

လူဦးရေ	အိမ်ထောင်စုအရေအတွက်	ကိုးကွယ်သည့်ဘာသာ	အိမ်ထောင်စုအရေအတွက်
လူဦးရေ (၁) -----	၄၀	ဘာသာ (၁) -----	၄၀
လူဦးရေ (၂) -----		ဘာသာ (၂) -----	
လူဦးရေ (၃) -----		ဘာသာ (၃) -----	
လူဦးရေစရာ -----		ဘာသာစရာ -----	
အခြား			
အရေအတွက်			
မသန်စွမ်းသူများ			
သက်တို ဦးရွယ်အိုများ	၈-၅၆-၇		
(၆၀ နှစ် နှင့် အထက်)			
ဝိပဿနာရောင်			

လူဦးရေ	အမျိုးသား (အရေအတွက်)	အမျိုးသမီး (အရေအတွက်)
လူဦးရေ (၁) -----	၁၀၆	၁၁၇
လူဦးရေ (၂) -----		
လူဦးရေ (၃) -----		
အခြား		
အိမ်ထောင်စုအရေအတွက်	၃၄	၆

(ခ) အခြေခံအဆောက်အအုံ အသုံးအဆောင်များ

စာသင်ကျောင်း	အမှတ် ခြံပိ	ကျန်းမာရေး	အမှတ် ခြံပိ	ဘာသာရေး အဆောက် အအုံများ	အမှတ် ခြံပိ
အထက်တန်းကျောင်း	<input type="checkbox"/>	ဝေးရာ	<input type="checkbox"/>	စေတီ	<input checked="" type="checkbox"/>
အလယ်တန်းကျောင်း	<input type="checkbox"/>	ကျန်းမာရေးဌာန	<input type="checkbox"/>	ဘုန်းကြီးကျောင်း	<input checked="" type="checkbox"/>
မူလတန်းကျောင်း	<input checked="" type="checkbox"/>	ကျန်းမာရေးဌာနခွဲ	<input type="checkbox"/>	ဟိန္ဒူဘုရားကျောင်း	<input type="checkbox"/>
မူကြီးကျောင်း	<input type="checkbox"/>	ဆေးပေးခန်း	<input type="checkbox"/>	ရေဇာယာန်ကျောင်း	<input type="checkbox"/>
အခြား	<input type="checkbox"/>	အခြား	<input type="checkbox"/>	ဓလီ	<input type="checkbox"/>
				အခြား	<input type="checkbox"/>
မှတ်ချက်	၃-၆-၈(ခွဲ)	မှတ်ချက်		မှတ်ချက်	



(က) ကျွမ်းကျင်သူများမှတ်တမ်း (မကုမ္ပဏီတွင်နေထိုင်သော သို့မဟုတ် တံ ဖွားရွာမှလာရောက်သော ကျွမ်းကျင်သူများ)

(၁) စာသင်ကျောင်း			(၂) ကျန်းမာရေး			(၃) လက်မှုပညာရှင်		
	ရွာတွင်းနေထိုင်သူ	အခြားရွာမှလာသူ		ရွာတွင်းနေထိုင်သူ	အခြားရွာမှလာသူ		ရွာတွင်းနေထိုင်သူ	အခြားရွာမှလာသူ
မူလတန်းပြဆရာ/မ	<input type="checkbox"/>	<input checked="" type="checkbox"/>	ဆရာလန်	<input type="checkbox"/>	<input type="checkbox"/>	လက်သမား	<input type="checkbox"/>	<input type="checkbox"/>
အထက်တန်းပြဆရာ/မ	<input type="checkbox"/>	<input type="checkbox"/>	လက်ထောက်ကျန်းမာရေးမှူး	<input type="checkbox"/>	<input type="checkbox"/>	ပန်းရံ	<input type="checkbox"/>	<input type="checkbox"/>
အလယ်တန်းပြဆရာ/မ	<input type="checkbox"/>	<input type="checkbox"/>	အမျိုးသမီးကျန်းမာရေးဆရာမ	<input type="checkbox"/>	<input type="checkbox"/>	လျှပ်စစ်ကျွမ်းကျင်ရေးသမား	<input type="checkbox"/>	<input type="checkbox"/>
မူကြိုဆရာ/မ	<input type="checkbox"/>	<input type="checkbox"/>	ဘာသာရေးဆရာမ	<input checked="" type="checkbox"/>	<input type="checkbox"/>	စေ့စိုက်သူယ်သူ	<input checked="" type="checkbox"/>	<input type="checkbox"/>
အခြား	<input type="checkbox"/>	<input type="checkbox"/>	ပြည်သူ့ကျန်းမာရေးလုပ်သား	<input type="checkbox"/>	<input type="checkbox"/>	စက်ပြင်ဆရာ	<input checked="" type="checkbox"/>	<input type="checkbox"/>
မှတ်စုတ်			မှတ်စုတ် 5			မှတ်စုတ်		

အကျဉ်းချုပ်ဖွား

(ဃ) ကျေးရွာသို့ ရောက်ရှိနိုင်သည့် လမ်းအခြေအနေ / ကျေးရွာတစ်ရွာသည် ၎င်း၏ ကျေးရွာထုပ်စုနှင့် ဆက်သွယ်ထားသော လမ်းအခြေအနေ (အောက်ပါဟုဆိုပါက)

ကျောက်ကြမ်းလမ်း: \_\_\_\_\_ ကတ္တရာလမ်း:  ကွန်ကရစ်လမ်း: \_\_\_\_\_ မော်တော်ဆိုင်ကယ်လမ်း:   
 ကျောက်ခင်းလမ်း: \_\_\_\_\_ ခြေသားလမ်း: \_\_\_\_\_ လူသွားလမ်း: \_\_\_\_\_ အခြား: \_\_\_\_\_

(င) ကျေးရွာဖွံ့ဖြိုးစီမံချက်

(၁) လူထုတော်ပြင်ပကိန်းမတိုင်မီ ဤကျေးရွာတွင်ကျေးရွာဖွံ့ဖြိုးမှု စီမံချက်ရှိခဲ့ပါသလား?  ဝိုင်ပါ / မရှိပါ / မသိပါ  
 (၂) ရှိခဲ့ပါလျှင် ဤစီမံချက်ကို မည်သည့် ခုနှစ်တွင်ပြင်ဆင်ခဲ့ပါသနည်း? နှစ်----- / မသိပါ  
 (၃) ဤစီမံချက်ကို ဖြည့်စည်းပေးသည်ဖြစ်ပါသလား?  ဖြစ်ပါသည် / မဖြစ်ပါ / မသိပါ

(စ) ခရီးအကွာအဝေး

(၁) ဤကျေးရွာ၏တော်မူ ၎င်းမကုမ္ပဏီအုပ်စု၏တော်မူထိ ခရီးခိုင်မည်မျှကွာဝေးသနည်း? မိုင်----- / မသိပါ  
 (၂) ဤကျေးရွာမှ ၎င်းမကုမ္ပဏီအုပ်စု၏တော်မူ ထွားလာရာတွင်ကြာမြင့်သည့်အချိန်

ခြောက်သွေ့ရာသီတွင်ကြာချိန် ----- ဝက်လက်/မော်တော်ဆိုင်ကယ်/ခြေလျင်/လား/မော်တော်တုတ်/အခြား: -----  
 မိုးရာသီတွင်ကြာချိန် ----- ဝက်လက်/မော်တော်ဆိုင်ကယ်/ခြေလျင်/လား/မော်တော်တုတ်/အခြား: -----

(ဆ) ပတ်ဝန်းကျင်ဆိုင်ရာ သဘာဝဘေးအန္တရာယ်

ဤကျေးရွာတွင် ရေကြီးခြင်းကဲ့သို့ သဘာဝဘေးအန္တရာယ်ကျရောက်ဖူးခြင်း ရှိပါသလား။  
 မရှိပါ  ရှိပါသည် ရှိလျှင်အောက်ဖွဲ့ပါ -----

(ဇ) ကျေးရွာတွင် ခွဲစည်းထားသော အဖွဲ့အစည်းများ  
 လူထုတော်ပြင်ပကိန်းမတိုင်မီ ဤကျေးရွာတွင် ကျေးရွာဖွံ့ဖြိုးရေးအတွက် အစိုးရ (သို့) ရွာသားများကွယ်တိုင် (သို့) စီမံကိန်းတစ်ခုခုမှ ခွဲစည်းထားသည့် အဖွဲ့အစည်းများရှိပါသလား

(၁) -----  
 (၂) -----



(၅) အထွေထွေအုပ်ချုပ်ရေး ဦးစီးဌာန (GAD) မှ မှတ်တမ်းတင်ထားခြင်း  
 ဤကောက်ခံမှုသည် အထွေထွေအုပ်ချုပ်ရေး ဦးစီးဌာန (GAD) မှ မှတ်တမ်းတင်ထားမှု ဖြစ်ပါသလား။  
 မရှိပါ  ရှိပါသည်။

ကျေးဇူးပြုပေးဆောင်

အမည် - ဒေါ်ဇွေး-ဇော်

လက်မှတ် ဇွေး နေ့စွဲ ၁၂.၁၀.၂၀၂၁

လုပ်ထုတ်ရေးမှူး

အမည် ဒေါ်သက်ကျော်စိန်



ဒေါ်ဇွေး-ဇော်  
 အထွေထွေအုပ်ချုပ်ရေးဦးစီးဌာန  
 ရွာသာသာကျေးရွာအုပ်စု  
 မင်္ဂလာတောင်ညွန့်မြို့နယ်



ပုံစံ - ၈-၃ - စီမံကိန်းအချိန်ဇယား (FORM PC 3)

လမ်းညွှန်၊ သက်ဆိုင်ရာ စည်းကမ်းချက်များ (C/TF) မှသာ ကျေနပ်စွာ စီမံကိန်းအစီအစဉ်များ ပြင်ဆင်ရန်		၂၀၁၅-၀၃-၀၆		၂၀၁၅-၀၃-၀၆		၂၀၁၅-၀၃-၀၆		၂၀၁၅-၀၃-၀၆	
ရက်စွဲ	စီမံကိန်းအစဉ်	စတင်ရက်	အပြီးရက်	ကျား	မ	အစည်းအဝေး တက်ရောက်သူ	ကျား	မ	တိုင်ရင်းသား
(၁) ပထမအစည်းအဝေး၊ ကော်မတီဖွဲ့စည်းခြင်း	၂၀၁၅-၀၃-၀၆	၂၀၁၅-၀၃-၀၆	၂၀၁၅-၀၃-၀၆	၃၀	၃၇	၀			၀
(၂) ဒုတိယအစည်းအဝေး၊ ကျေးရွာစီမံကိန်း ရေးဆွဲခြင်း	၂၀၁၅-၀၃-၀၆	၂၀၁၅-၀၃-၀၆	၂၀၁၅-၀၃-၀၆	၃၀	၃၇	၀			၀
(၃) ကျေးရွာအုပ်စု စီမံကိန်း ဆုံးဖြတ်ချက်									
(၄) မြို့နယ်စီမံကိန်းရေးဆွဲရေးနှင့် အကောင်အထည်ဖော်ရေး ကော်မတီ အတည်ပြုချက်		၂၀၁၅-၀၅-၂၂	၂၀၁၅-၀၅-၂၂	၁၅	၁၆	၀			၀
(၅) ကျေးရွာ အစီရင်ခံစာ ပြုစုခြင်း									
(၆.၁) စီမံကိန်း လုပ်ငန်းခွဲ ပြင်ဆင်မှု အစည်းအဝေး (ပုကြိမ်)		၂၀၁၅-၀၅-၁၈	၂၀၁၅-၀၅-၁၈	၂၆	၂၄	၀			၀
(၆.၂) စီမံကိန်း လုပ်ငန်းခွဲ ပြင်ဆင်မှု အစည်းအဝေး (ရုက္ခိမ်)									
(၆.၃) စီမံကိန်း လုပ်ငန်းခွဲ ပြင်ဆင်မှု အစည်းအဝေး (တက္ကိမ်)									
(၆.၄) စီမံကိန်း လုပ်ငန်းခွဲ ပြင်ဆင်မှု အစည်းအဝေး (စုကြိမ်)									
(၆.၅) စီမံကိန်း လုပ်ငန်းခွဲ ပြင်ဆင်မှု အစည်းအဝေး (ပဉ္စမကြိမ်)									
(၇) လုပ်ငန်း အကောင်အထည်ဖော်ခြင်း									
(၈.၁) ကျေးရွာလုပ်ငန်း တိုးတက်မှု တင်ပြခြင်းအစည်းအဝေး (ပုကြိမ်)									
(၈.၂) ကျေးရွာလုပ်ငန်း တိုးတက်မှု တင်ပြခြင်းအစည်းအဝေး (ရုက္ခိမ်)									
(၈.၃) ကျေးရွာလုပ်ငန်း တိုးတက်မှု တင်ပြခြင်းအစည်းအဝေး (တက္ကိမ်)									
(၈.၄) ကျေးရွာလုပ်ငန်း တိုးတက်မှု တင်ပြခြင်းအစည်းအဝေး (စုကြိမ်)									
(၈.၅) ကျေးရွာလုပ်ငန်း တိုးတက်မှု တင်ပြခြင်းအစည်းအဝေး(ပဉ္စမကြိမ်)									
(၉) ဘဏ္ဍာရေး စစ်ဆေးခြင်း									
(၁၀) လူထုစစ်ဆေးမှု									



ပုံစံ ၈-၂ - စီမံကိန်းထက်ပန်းအချိန်ဇယား (PC 2)

ဂမၠိုင်အကျဉ်းချုပ်ချုပ်ဆိုရန်အတွက် စီမံကိန်းထက်ပန်းအချိန်ဇယားကို အောက်ဖော်ပြပါအတိုင်းအားဖြင့် ရေးသားရမည်။

၁။ စီမံကိန်းအမျိုးအမည်: ပျဉ်းမနားမြို့နယ်၊ ပျဉ်းမနားမြို့နယ်၊ ပျဉ်းမနားမြို့နယ်၊ ပျဉ်းမနားမြို့နယ်

၂။ စီမံကိန်းအမျိုးအမည်: ပျဉ်းမနားမြို့နယ်၊ ပျဉ်းမနားမြို့နယ်၊ ပျဉ်းမနားမြို့နယ်၊ ပျဉ်းမနားမြို့နယ်

၃။ စီမံကိန်းအမျိုးအမည်: ပျဉ်းမနားမြို့နယ်၊ ပျဉ်းမနားမြို့နယ်၊ ပျဉ်းမနားမြို့နယ်၊ ပျဉ်းမနားမြို့နယ်

၄။ စီမံကိန်းအမျိုးအမည်: ပျဉ်းမနားမြို့နယ်၊ ပျဉ်းမနားမြို့နယ်၊ ပျဉ်းမနားမြို့နယ်၊ ပျဉ်းမနားမြို့နယ်

စီမံကိန်းအမျိုးအမည်	နေ့စွဲ		အစဉ်အဆင့်		အစဉ်အဆင့်တွင် တက်ရောက်သူအရေအတွက်	လူမျိုးစု တက်ရောက်သူ အရေအတွက်	လူမျိုးစုအပေါ် အခြေခံ၍ အစဉ်အဆင့်
	စတင်သည့်နေ့	ပြီးဆုံးသည့်နေ့	အချိန်အကွာအဝေး	အချိန်အကွာအဝေး			
၁။ ပျဉ်းမနားမြို့နယ်၊ ပျဉ်းမနားမြို့နယ်၊ ပျဉ်းမနားမြို့နယ်၊ ပျဉ်းမနားမြို့နယ်	၂၀၂၀.၀၅.၂၀	၂၀၂၀.၀၅.၂၀	၂၀	၂၀	၂၀	၂၀	၂၀
၂။ ပျဉ်းမနားမြို့နယ်၊ ပျဉ်းမနားမြို့နယ်၊ ပျဉ်းမနားမြို့နယ်၊ ပျဉ်းမနားမြို့နယ်	၂၀၂၀.၀၅.၂၀	၂၀၂၀.၀၅.၂၀	၂၀	၂၀	၂၀	၂၀	၂၀
၃။ ပျဉ်းမနားမြို့နယ်၊ ပျဉ်းမနားမြို့နယ်၊ ပျဉ်းမနားမြို့နယ်၊ ပျဉ်းမနားမြို့နယ်	၂၀၂၀.၀၅.၂၀	၂၀၂၀.၀၅.၂၀	၂၀	၂၀	၂၀	၂၀	၂၀
၄။ ပျဉ်းမနားမြို့နယ်၊ ပျဉ်းမနားမြို့နယ်၊ ပျဉ်းမနားမြို့နယ်၊ ပျဉ်းမနားမြို့နယ်	၂၀၂၀.၀၅.၂၀	၂၀၂၀.၀၅.၂၀	၂၀	၂၀	၂၀	၂၀	၂၀
၅။ ပျဉ်းမနားမြို့နယ်၊ ပျဉ်းမနားမြို့နယ်၊ ပျဉ်းမနားမြို့နယ်၊ ပျဉ်းမနားမြို့နယ်	၂၀၂၀.၀၅.၂၀	၂၀၂၀.၀၅.၂၀	၂၀	၂၀	၂၀	၂၀	၂၀
၆။ ပျဉ်းမနားမြို့နယ်၊ ပျဉ်းမနားမြို့နယ်၊ ပျဉ်းမနားမြို့နယ်၊ ပျဉ်းမနားမြို့နယ်	၂၀၂၀.၀၅.၂၀	၂၀၂၀.၀၅.၂၀	၂၀	၂၀	၂၀	၂၀	၂၀



ပတ်ဝန်းကျင်ထိခိုက်မှုကင်းရှင်းရေး	နေ့စွဲ		အစားအသွယ်တွင်အကျိုးအမြတ်သုခရောက်ရှိမှု			
	တောင်သည့်နေ့	ပြီးဆုံးသည့်နေ့	အမျိုးသားအရေအတွက်	အမျိုးသမီးအရေအတွက်	ကိပ်သောက်ပုံအရေအတွက်	လူမျိုးစု တက်ရောက်သူ ရေအတွက် လူမျိုးစုအမည်
၆. နားဘဲလှားရေကန်ကျမှု လျာထားအင်္ဂါအတွက် ရေးဆွဲခြင်း	၆.၄.၂၀၁၆	၆.၄.၂၀၁၆				
၆.၄. မြင်/ထိန်းအစီအစဉ် ရေးဆွဲခြင်း	၆.၄.၂၀၁၆	၆.၄.၂၀၁၆				
၇. နီမတ်နီလုပ်ငန်းစွဲ တိုက်ခတ်မှု ဖောင်ကြည့် လစဉ်အစည်းအဝေး	မလို	မလို	မလို	မလို	မလို	မလို
၇.၁။ အစည်းအဝေး ပထမအကြိမ်						
၇.၂။ အစည်းအဝေး ဒုတိယအကြိမ်						
၇.၃။ အစည်းအဝေး တတိယအကြိမ်						
၈. နီမတ်နီလုပ်ငန်းစွဲ အပြန်အလှန်စစ်ဆေးခြင်း အစည်းအဝေး						
၉. လူထုဝင်အသွယ်အစည်းအဝေး						





၆.၂။ ယယ်ပုရေအင်္ဂလိပ်စာပေရေးသားခြင်း												
၆.၃။ သတ္တုအောက်ဖန်ကျ လျှောက်အင်္ဂလိပ်စာပေရေးသားခြင်း												
၆.၄။ ပြင်/ထိန်းအင်္ဂလိပ်စာပေရေးသားခြင်း												
၇။ စီမံကိန်းလုပ်ငန်းခွဲ တိုးတက်မှု စောင့်ကြည့်အစည်းအဝေး												
၇.၁။ အစည်းအဝေး ယထာရက်												
၇.၂။ အစည်းအဝေး ဒုတိယအကြိမ်												
၇.၃။ အစည်းအဝေး တတိယအကြိမ်												
၈။ စီမံကိန်းလုပ်ငန်းခွဲ အစိုးရအဖွဲ့ဝင်အဖွဲ့အစည်းအဝေး												
၉။ လူထုစစ်ဆေးမှုအစည်းအဝေး												









၁၁။ပုံစံ ၈-၃။ ကျေးရွာဖွံ့ဖြိုးရေးဦးစားပေးအစီအစဉ်



ပုံစံ ၈-၃ ကျေးရွာဖွံ့ဖြိုးရေး ဦးစားပေးအစီအစဉ် (Form PC 3)

လမ်းညွှန်ရွက်၊ အဆင့် (၃) ကျေးရွာမှော်မှန်းချက်အစည်းအဝေး ပြီးဆုံးသောအခါ ကျေးရွာစီမံကိန်း အထောက်အကူပြုကော်မတီသည် လူထုစည်းရုံးရေးမှူးအကူအညီဖြင့် ဤပုံစံကိုပြည့်စုံအောင် ဖြည့်သွင်းရမည်။ အားလုံးသော အခက်အခဲအတားအဆီးများ၊ ဖွံ့ဖြိုးမှုဦးစားပေးအစီအစဉ်များ၊ လူထုဗဟိုပြုစီမံကိန်း၏ ရန်ပုံငွေအရင်းအမြစ်နှင့် မသက်ဆိုင်သည့် လုပ်ငန်းများအားလုံးကိုဖော်ပြရမည်။

လူထုစည်းရုံးရေးမှူး/ဝန်ထမ်း အမည် ဒေါ်ထက်စုဝေမျှိုင်

နေ့စွဲ ၂၀၁၁-၂၀၁၆ စက်ဝန်းအား အမှတ်ခြစ်ပါ (✓) □ စက်ဝန်း(၁) ဖြစ်စက်ဝန်း (၂) □ စက်ဝန်း (၃) □ စက်ဝန်း (၄)

ပြည်နယ်/တိုင်း စစ်ကိုင်းတိုင်း	မြို့နယ် ထင်လှည့်ဘူး	ကျေးရွာအုပ်စု ရွာသာသာ	ကျေးရွာ ရွှေဦးချောင်း
-----------------------------------	-------------------------	--------------------------	--------------------------

က. အခက်အခဲအတားအဆီးများအားဆွေးနွေးခြင်း - ယခုလက်ရှိအခြေအနေတွင်ဤကျေးရွာဖွံ့ဖြိုးတိုးတက်ရေးအတွက် အဓိကအခက်အခဲအတားအဆီးများသည် မည်သည့်များဖြစ်ပါသနည်း(အမျိုးသား/သမီး အနည်းဆုံးအခက်အခဲ ၅ ခုစီဖော်ပြပါ)

အမျိုးသား အဖွဲ့မှတင်ပြသောအခက်အခဲအတားအဆီးများ	အမျိုးသမီး အဖွဲ့မှတင်ပြသောအခက်အခဲအတားအဆီးများ
၁။ ရွာချင်းခက်လမ်းဖြူပြင်စွန်	၁။ ရွာချင်းခက်လမ်းကံကားဖြူပြင်စွန်
၂။ ဆေး၊ ဓာတ်ဆန်၊ ဆောက်လုပ်စွန်	၂။ စာကြည့်တိုက်ဆောက်လုပ်စွန်
၃။ စာကြည့်တိုက်ဆောက်လုပ်စွန်	၃။ ဆေး၊ ဓာတ်ဆန်၊ ဆောက်လုပ်စွန်
၄။ ရွာချင်းခက်လမ်းဖြူပြင်စွန်	၄။ မူကြိုကျောင်းဆောက်လုပ်စွန်
၅။ ရွာချင်းခက်ကံကားဖြူပြင်စွန် ၂၄ သနားစိုက်စိုက်စွေ	၅။ စာသင်ကျောင်း/ ကိုးရုံးဆောင်ဆောက်လုပ်စွန်

ခ. မှော်မှန်းခြင်း- ဤကျေးရွာဖွံ့ဖြိုးတိုးတက်ရေးအတွက်နောင်လာမည့် (၅) နှစ်အားရည်ရွယ်၍ ဆောင်ရွက်ရန်အတွက် မည်သည့်အရာများသည်အဓိကမှော်မှန်းချက်ဖြစ်သနည်း။

အမျိုးသားအဖွဲ့မှတင်ပြသောမှော်မှန်းချက်များ	အမျိုးသမီးအဖွဲ့မှတင်ပြသောမှော်မှန်းချက်များ
၁။ ကျေးရွာဖွံ့ဖြိုးတိုးတက်လာမည်။	၁။ ပညာရေး တိုးတက်လာမည်။
၂။ ဝမ်းပန်းဆက်သွယ်ရေး ကောင်းမွန်လာမည်။	၂။ ဝမ်းပန်းဆက်သွယ်ရေး ကောင်းမွန်လာမည်။
၃။ ကျွန်ုပ်တို့အဖွဲ့၏စိတ်ချပျံ့နှံ့စွာမည်။	၃။ အားလုံးသောကျေးရွာတိုးတက်လာမည်။
၄။ အားလုံးသောကျွန်ုပ်တို့အဖွဲ့၏စိတ်ချပျံ့နှံ့စွာမည်။	၄။ ကလေးလမ်းများ ကျင့်မြတ်စွာ ပျံ့နှံ့စွာမည်။
၅။ စီးပွားရေး ဖွံ့ဖြိုးတိုးတက်လာမည်။	၅။ ကျွန်ုပ်တို့အဖွဲ့၏စိတ်ချပျံ့နှံ့စွာမည်။



၈. ဤကျေးရွာ၏ လာမည့် ( ၃ ) နှစ်အတွက် ဦးစားပေး ဖွံ့ဖြိုးတိုးတက်မှု လုပ်ငန်း အစီအစဉ်များအားဖော်ပြပါ။  
 (လူထုဝဟိုပြုစီမံကိန်း ရံပုံငွေအတွက် အဆိုပြုသော အစီအစဉ်များကိုဦးစားပေး အဆင့်အလိုက်ဖော်ပြပြီး ကျန် လူထုဝဟိုပြု စီမံကိန်း ရန်ပုံငွေအရင်းအမြစ်နှင့် ယတ်သက်သည့်အစီအစဉ်များလည်းဖော်ပြရန်ဖြစ်သည် )

ကျေးရွာအတွက်ဦးစားပေးဖွံ့ဖြိုးတိုးတက်မှု လုပ်ငန်းစဉ်များ	အဆိုပြုသူ (အမျိုးသားများ/ အမျိုးသမီးများ/ အမျိုးသား+အမျိုးသမီး)	လူထုဝဟိုပြုစီမံကိန်းအတွက် အဆိုပြုသည် (ဦးစားပေးအဆင့် အလိုက်ဖော်ပြပါ)	ခန့်မှန်း ကုန်ကျ စရိတ်	အကျိုးခံစား ဝင်ရရှိသူခန့်မှန်းခြေ အရေအတွက်
၁ ရွာသွင်းဆက်စက်အင်ဂျင်နီယာပြုပြင်	က၊မ	၁	၁၅၀,၀၀၀၀၀	၂၃၄
၂ ဆေးပေးခန်း	က၊မ	၂	၂၅၀,၀၀၀၀၀	၂၃၄
၃ မူကြိုကျောင်း	မ	၃	၂၅၀,၀၀၀၀၀	၂၀
၄ ရွာကွင်းလမ်း	က	၄	၂၀၀,၀၀၀၀၀	၂၃၄
၅ စာကြည့်တိုက်	က၊မ	၅	၂၃၀,၀၀၀၀၀	၂၃၄
၆ စားနပ်ရိက္ခာ (ကိုဗစ်ဆေးနာရီ)	မ	၆	၂၃၀,၀၀၀၀၀	၂၅

ဥက္ကဋ္ဌ၊ ကျေးရွာစီမံကိန်းအထောက်အကူပြုကော်မတီမှအတည်ပြုသည်။

အမည်: ဒေါ်ချစ်စောစို လက်မှတ်: [Signature] ၀၅.၅.၂၀၂၀.၀၆



ပုံစံ ၈-၃ ကျေးရွာခွဲ၊ မြို့တိုးတက်ရေးအဖွဲ့အစည်း (Form PC 3)

လမ်းညွှန်ချက်၊ အထပ် (၃) ကျေးရွာမှော်မှန်းချက်အစည်းအဝေး ပြီးဆုံးသောအခါ ကျေးရွာစီမံကိန်း အထောက်အကူပြုကော်မတီသည် လူထုစည်းရုံးရေးများအကူအညီဖြင့် ဤပုံစံကိုပြည့်စုံအောင် ဖြည့်သွင်းရမည်။ အားလုံးသော အခက်အခဲအတားအဆီးများ၊ မြို့မြို့ပျဉ်းစားပေးအစီအစဉ်များ၊ လူထုဖော်ပြစီမံကိန်း၏ ရန်ပုံငွေအရင်းအမြစ်နှင့် မသက်ဆိုင်သည့် လုပ်ငန်းများအားလုံးကိုဖော်ပြရမည်။

လူထုစည်းရုံးရေးများ/ဝန်ထမ်း အမည် မြို့တော်လှူငွေဖြင့်

နေ့စွဲ ၂၀၁၁.၂၀.၁၆ စက်ဝန်းအား အမှတ်ခြစ်ပါ (✓) □ စက်ဝန်း(၁) ဗ/စက်ဝန်း (၂) □ စက်ဝန်း (၃) □ စက်ဝန်း (၄)

ပြည်နယ်/တိုင်း	မြို့နယ်	ကျေးရွာအုပ်စု	ကျေးရွာ
မင်္ဂလာဒုံ	ပင်လည်ဘူး	ရွာသာသာ	ရွှေငါးချောင်း

က. အခက်အခဲအတားအဆီးများအားဆွေးနွေးခြင်း - ယခုလက်ရှိအခြေအနေတွင်ဤကျေးရွာခွဲ၊ မြို့တိုးတက်ရေးအဖွဲ့အစည်း အစီအစဉ်အခက်အခဲအတားအဆီးများသည် မည်သည့်များဖြစ်ပါသနည်း(အမျိုးသား/သမီး အနည်းဆုံးအခက်အခဲ ၅ ခုစီဖော်ပြပါ)

အမျိုးသား အဖွဲ့မှတင်ပြသောအခက်အခဲအတားအဆီးများ	အမျိုးသမီး အဖွဲ့မှတင်ပြသောအခက်အခဲအတားအဆီးများ
၁ လက်မှုအကက်ပုဂံ၊ ပန်းစုံ၊ လက်သား )	၁ အိမ်ငွေမလုံအောင်
၂ ကားဆိုင်ကား(မောင်း ပြင်) သင်ကန်	၂ ရက်ချုပ်သင်ကန်
၃ စိုက်ပျိုးရေး၊ နည်းစနစ် သင်ကန်	၃ အကျပြင်သင်ကန်
၄ ဆိပ်ကမ်းကုန်ရောင်း သင်ကန်	၄ စိုက်ပျိုးပွေးမြူရေး သင်ကန်
၅ ပွေးမြူရေးနည်းစနစ်	၅ ကားပွေး (ပန်းစုံ၊ လက်သား )

ခ. မျှော်မှန်းခြင်း- ဤကျေးရွာခွဲ၊ မြို့တိုးတက်ရေးအဖွဲ့အစည်းအဖွဲ့အစည်း (၅) နှစ်အားရည်ရွယ်၍ ဆောင်ရွက်ရန်အတွက် မည်သည့်အရာများသည်အစီအစဉ်အဖွဲ့အစည်းအဖွဲ့အစည်းဖြစ်သနည်း။

အမျိုးသားအဖွဲ့မှတင်ပြသောမျှော်မှန်းချက်များ	အမျိုးသမီးအဖွဲ့မှတင်ပြသောမျှော်မှန်းချက်များ
၁ ထင်ရှားလှီးလာမည်	၁ ပွေးမြူရေးနည်းစနစ် ပိုမိုသိလာမည်
၂ ဆင်းရဲဒုက္ခကျေရာလာမည်	၂ ထင်ရှားလှီးလာမည်
၃ ပြင်ပဌ အငှား ဝန်ထောက်လျှောက်	၃ ဆင်းရဲဒုက္ခဒဏ်ကို ကျေရာကျလာမည်
၄ စိုက်ပျိုးရေးနည်းစနစ် ပိုမိုသိလာမည်	၄ စိုက်ပျိုးရေးနည်းစနစ် ပိုမိုသိလာမည်
၅	၅



ဂ. ဤကျေးရွာ၏ လာမည့် ( ၃ ) နှစ်အတွက် ဦးစားပေး ဖွံ့ဖြိုးတိုးတက်မှု လုပ်ငန်း အစီအစဉ်များအားဖော်ပြပါ။  
 (လူထုတော်လှုံ့ဆော်ရေး ဝန်ထုတ်အဖွဲ့အစည်း အစီအစဉ်များကိုဦးစားပေး အဆင့်အလိုက်ဖော်ပြပြီး ကျန် လူထုတော်လှုံ့ ဆော်ရေး ဝန်ထုတ်အဖွဲ့အစည်းနှင့် ပတ်သက်သည့်အစီအစဉ်များလည်းဖော်ပြရန်ဖြစ်သည် )

ကျေးရွာအတွက်ဦးစားပေးဖွံ့ဖြိုးတိုးတက်မှု လုပ်ငန်းစဉ်များ	အဆိုပြုသူ (အမျိုးသားများ/ အမျိုးသမီးများ/ အမျိုးသား+အမျိုးသမီး)	လူထုတော်လှုံ့ဆော်ရေးအဖွဲ့အစည်း (ဦးစားပေးအဆင့် အလိုက်ဖော်ပြပါ)	ခန့်မှန်း ကုန်ကျ ဝင်ရတ်	အကျိုးခံစား ခွင့်ရှိသူခန့်မှန်းခြေ အရေအတွက်
၁ လက်ဖျံပြင်သစ်ကန်	၆	၁		
၂ လက်ဖျံအောက်သွားရန်ခွဲလှေကန်	၈၂၆	၂		
၃ ရိတ်ဖျံဖြူးဖြူးဖြူဖြူအစိတ်	၈၂၀	၃		
၄ ကားဆိုင်ကားပေးစားပြင်မှု	၈	၄		
၅ အိမ်ကန်ခွဲသစ်ကန်	၆	၅		
၆				

ဥက္ကဋ္ဌ၊ ကျေးရွာစီမံကိန်းအထောက်အကူပြုကော်မတီမှအတည်ပြုသည်။

အမည်: ဒေါ်ခင်စောစို လက်မှတ်: [Signature] နေ့စွဲ: ၂၀၂၂.၀၅.၂၀



ပုံစံ - စ - ၃ ကျေးရွာခွဲ ဦးစားပေးအစဉ် (Form PC 3)

လက်ရွှင်စွက် အဆင့်(၃) ကျေးရွာပျော်ပန်းချက်အစဉ်အစား ဦးစားပေးအစဉ် ကျေးရွာစီမံကိန်း အထောက်အကူပြု စက်ပတ်သက် လူထုစည်းရုံးရေးမှူးအကူအညီဖြင့် ဤပုံစံကိုပြည့်စုံအောင် ဖြည့်သွင်းရမည်။																																																										
လူထုစည်းရုံးရေးမှူး/ဝန်ထမ်း အမည် <u>ဒေါ်သက်ဂုဇဝလျှိုင်</u>																																																										
ဖုန်း <u>၉၀၁၂၂၀၇</u>	စက်ဝန်းအား အမှတ်ခြစ်ပါ (V) <input type="checkbox"/> စက်ဝန်း(၁) <input type="checkbox"/> စက်ဝန်း(၂) <input type="checkbox"/> စက်ဝန်း(၃) <input type="checkbox"/> စက်ဝန်း(၄)																																																									
ပြည်နယ်/တိုင်း ဝင်္ဂသိုင်း	ဤလုပ်ငန်းဦးစားပေး ကျေးရွာအုပ်စု <u>ရွာသာသာ</u> ကျေးရွာ <u>ချောင်းဖျား</u>																																																									
<p>ဤ အစီအစဉ်အတားအဆီးများအား ဖွဲ့စည်းခြင်း - ယခုလက်ရှိအခြေအနေတွင် ဤကျေးရွာခွဲ ဦးစားပေးအစဉ်အတွက် အဓိက အစီအစဉ်အတားအဆီးများသည် မည်သည့်များဖြစ်ပါသနည်း။ (အမျိုးသား/သမီး အနည်းဆုံးအစီအစဉ် ၅ ခုစီဝင်ပြပါ)</p> <p>အမျိုးသား အဖွဲ့မှ တင်ပြသော အစီအစဉ်အတားအဆီးများ</p> <table border="1"> <tr><td>၁</td><td>ရွာချင်း ဆက်သွယ်ရေး ကမ်းခြင်း</td><td>၁</td><td>ရွာချင်း ဆက်သွယ်ရေး ကမ်းခြင်း</td></tr> <tr><td>၂</td><td>စာသင်ခန်းကျောင်းလှည့်လှည့်ခြင်း</td><td>၂</td><td>ကလေးများ ရေရှားမရသည့် ကောက်ခြင်း</td></tr> <tr><td>၃</td><td>ပျက်စီးကျောင်းဆောက်မူကြံခြင်း</td><td>၃</td><td>ပျက်စီးကျောင်းဆောက်မူကြံခြင်း</td></tr> <tr><td>၄</td><td>စားသောက်သောက်စားပန်းခြင်း</td><td>၄</td><td>မရသည့် စားသောက်ခြင်း</td></tr> <tr><td>၅</td><td>ကျွန်းဆေးရေးအစီအစဉ်ပြုခြင်း</td><td>၅</td><td>ကျွန်းဆေးရေးအစီအစဉ်ပြုခြင်း</td></tr> <tr><td>၆</td><td>ရိက္ခာပေးရေးအစီအစဉ်ပြုခြင်း</td><td>၆</td><td>ရိက္ခာပေးရေးအစီအစဉ်ပြုခြင်း</td></tr> <tr><td>၇</td><td>ကိုယ်ပိုင်ဝင်ငွေပေးခြင်း</td><td>၇</td><td>ကျေးရွာအုပ်စုအစီအစဉ်ပြုခြင်း</td></tr> </table> <p>အမျိုးသမီး အဖွဲ့မှ တင်ပြသော အစီအစဉ်အတားအဆီးများ</p> <table border="1"> <tr><td>၁</td><td>ရွာချင်း ဆက်သွယ်ရေး ကမ်းခြင်း</td><td>၁</td><td>ရွာချင်း ဆက်သွယ်ရေး ကမ်းခြင်း</td></tr> <tr><td>၂</td><td>စာသင်ခန်းကျောင်းလှည့်လှည့်ခြင်း</td><td>၂</td><td>စာသင်ခန်းကျောင်းလှည့်လှည့်ခြင်း</td></tr> <tr><td>၃</td><td>ပျက်စီးကျောင်းဆောက်မူကြံခြင်း</td><td>၃</td><td>ပျက်စီးကျောင်းဆောက်မူကြံခြင်း</td></tr> <tr><td>၄</td><td>စားသောက်သောက်စားပန်းခြင်း</td><td>၄</td><td>စားသောက်သောက်စားပန်းခြင်း</td></tr> <tr><td>၅</td><td>ကျွန်းဆေးရေးအစီအစဉ်ပြုခြင်း</td><td>၅</td><td>ကျွန်းဆေးရေးအစီအစဉ်ပြုခြင်း</td></tr> <tr><td>၆</td><td>ရိက္ခာပေးရေးအစီအစဉ်ပြုခြင်း</td><td>၆</td><td>ရိက္ခာပေးရေးအစီအစဉ်ပြုခြင်း</td></tr> <tr><td>၇</td><td>ကိုယ်ပိုင်ဝင်ငွေပေးခြင်း</td><td>၇</td><td>ကျေးရွာအုပ်စုအစီအစဉ်ပြုခြင်း</td></tr> </table>			၁	ရွာချင်း ဆက်သွယ်ရေး ကမ်းခြင်း	၁	ရွာချင်း ဆက်သွယ်ရေး ကမ်းခြင်း	၂	စာသင်ခန်းကျောင်းလှည့်လှည့်ခြင်း	၂	ကလေးများ ရေရှားမရသည့် ကောက်ခြင်း	၃	ပျက်စီးကျောင်းဆောက်မူကြံခြင်း	၃	ပျက်စီးကျောင်းဆောက်မူကြံခြင်း	၄	စားသောက်သောက်စားပန်းခြင်း	၄	မရသည့် စားသောက်ခြင်း	၅	ကျွန်းဆေးရေးအစီအစဉ်ပြုခြင်း	၅	ကျွန်းဆေးရေးအစီအစဉ်ပြုခြင်း	၆	ရိက္ခာပေးရေးအစီအစဉ်ပြုခြင်း	၆	ရိက္ခာပေးရေးအစီအစဉ်ပြုခြင်း	၇	ကိုယ်ပိုင်ဝင်ငွေပေးခြင်း	၇	ကျေးရွာအုပ်စုအစီအစဉ်ပြုခြင်း	၁	ရွာချင်း ဆက်သွယ်ရေး ကမ်းခြင်း	၁	ရွာချင်း ဆက်သွယ်ရေး ကမ်းခြင်း	၂	စာသင်ခန်းကျောင်းလှည့်လှည့်ခြင်း	၂	စာသင်ခန်းကျောင်းလှည့်လှည့်ခြင်း	၃	ပျက်စီးကျောင်းဆောက်မူကြံခြင်း	၃	ပျက်စီးကျောင်းဆောက်မူကြံခြင်း	၄	စားသောက်သောက်စားပန်းခြင်း	၄	စားသောက်သောက်စားပန်းခြင်း	၅	ကျွန်းဆေးရေးအစီအစဉ်ပြုခြင်း	၅	ကျွန်းဆေးရေးအစီအစဉ်ပြုခြင်း	၆	ရိက္ခာပေးရေးအစီအစဉ်ပြုခြင်း	၆	ရိက္ခာပေးရေးအစီအစဉ်ပြုခြင်း	၇	ကိုယ်ပိုင်ဝင်ငွေပေးခြင်း	၇	ကျေးရွာအုပ်စုအစီအစဉ်ပြုခြင်း
၁	ရွာချင်း ဆက်သွယ်ရေး ကမ်းခြင်း	၁	ရွာချင်း ဆက်သွယ်ရေး ကမ်းခြင်း																																																							
၂	စာသင်ခန်းကျောင်းလှည့်လှည့်ခြင်း	၂	ကလေးများ ရေရှားမရသည့် ကောက်ခြင်း																																																							
၃	ပျက်စီးကျောင်းဆောက်မူကြံခြင်း	၃	ပျက်စီးကျောင်းဆောက်မူကြံခြင်း																																																							
၄	စားသောက်သောက်စားပန်းခြင်း	၄	မရသည့် စားသောက်ခြင်း																																																							
၅	ကျွန်းဆေးရေးအစီအစဉ်ပြုခြင်း	၅	ကျွန်းဆေးရေးအစီအစဉ်ပြုခြင်း																																																							
၆	ရိက္ခာပေးရေးအစီအစဉ်ပြုခြင်း	၆	ရိက္ခာပေးရေးအစီအစဉ်ပြုခြင်း																																																							
၇	ကိုယ်ပိုင်ဝင်ငွေပေးခြင်း	၇	ကျေးရွာအုပ်စုအစီအစဉ်ပြုခြင်း																																																							
၁	ရွာချင်း ဆက်သွယ်ရေး ကမ်းခြင်း	၁	ရွာချင်း ဆက်သွယ်ရေး ကမ်းခြင်း																																																							
၂	စာသင်ခန်းကျောင်းလှည့်လှည့်ခြင်း	၂	စာသင်ခန်းကျောင်းလှည့်လှည့်ခြင်း																																																							
၃	ပျက်စီးကျောင်းဆောက်မူကြံခြင်း	၃	ပျက်စီးကျောင်းဆောက်မူကြံခြင်း																																																							
၄	စားသောက်သောက်စားပန်းခြင်း	၄	စားသောက်သောက်စားပန်းခြင်း																																																							
၅	ကျွန်းဆေးရေးအစီအစဉ်ပြုခြင်း	၅	ကျွန်းဆေးရေးအစီအစဉ်ပြုခြင်း																																																							
၆	ရိက္ခာပေးရေးအစီအစဉ်ပြုခြင်း	၆	ရိက္ခာပေးရေးအစီအစဉ်ပြုခြင်း																																																							
၇	ကိုယ်ပိုင်ဝင်ငွေပေးခြင်း	၇	ကျေးရွာအုပ်စုအစီအစဉ်ပြုခြင်း																																																							

၁။ ပျော်ပန်းခြင်း - နောင်လာမည့် ( ၅ ) နှစ် အတွင်း ကျေးရွာခွဲ ဦးစားပေး ပျော်ပန်းလျာထားချက်များအား တင်ပြပါ။

အမျိုးသားအဖွဲ့မှ တင်ပြသော ပျော်ပန်းချက်များ	အမျိုးသမီးအဖွဲ့မှ တင်ပြသော ပျော်ပန်းချက်များ		
၁	ရွာချင်း ဆက်သွယ်ရေး ကမ်းခြင်း	၁	ရွာချင်း ဆက်သွယ်ရေး ကမ်းခြင်း
၂	စာသင်ခန်းကျောင်း (တိုးချဲ့) ဆောက်မူကြံခြင်း	၂	စာသင်ခန်းကျောင်း တိုးချဲ့ဆောက်မူကြံခြင်း
၃	ပျက်စီးကျောင်း ဆောက်မူကြံခြင်း	၃	ပျက်စီးကျောင်း ဆောက်မူကြံခြင်း
၄	စားသောက်သောက်စားပန်းခြင်း	၄	စားသောက်သောက်စားပန်းခြင်း
၅	ကျွန်းဆေးရေးအစီအစဉ်ပြုခြင်း	၅	ကျွန်းဆေးရေးအစီအစဉ်ပြုခြင်း
၆	ရိက္ခာပေးရေးအစီအစဉ်ပြုခြင်း	၆	ရိက္ခာပေးရေးအစီအစဉ်ပြုခြင်း
၇	ကိုယ်ပိုင်ဝင်ငွေပေးခြင်း	၇	ကျေးရွာအုပ်စုအစီအစဉ်ပြုခြင်း



၈။ လူထုပံ့ပိုးရေး ဝန်ဆောင်မှု (၃) နှစ်အတွက် အကျိုးပေးသော ဦးစားပေး ဖွံ့ဖြိုးတိုးတက်မှု လုပ်ငန်း အစီအစဉ်များအားဖော်ပြပါ။

အဆင့်	စတုတ္ထအတွက် ဦးစားပေး ဖွံ့ဖြိုးတိုးတက်မှု လုပ်ငန်းစဉ်များ	အဆိုပြုသူ (အမျိုးသားများ/ အမျိုးသမီးများ/အမျိုးသား+ အမျိုးသမီး)	ခန့်မှန်းကုန်ကျ ဝင်ရတ်	အကျိုးပေးစွမ်းရည်လူ ခန့်မှန်းခြေ အဝရ အတွက်
၁	ရွာပျဉ်းဆက်ပစ်ဖြိုဖြို	က+မ	၁၅၀,၀၀၀၀၀	၂၁၇
၂	ကားဆေးကျွန်းတို့ချဲ့	က+မ	၇၀,၀၀၀၀၀	၂၁၇
၃	ရွာကြီးကျွန်း	က+မ	၁၅၀,၀၀၀၀၀	၂၁၇
၄	ခင်းခင်းအဆိုး	က+မ	၁၅၀,၀၀၀၀၀	၂၁၇
၅	ကျွန်းပျဉ်းကိုင်	က+မ	၁၅၀,၀၀၀၀၀	၂၁၇

၉။ လူထုပံ့ပိုးရေး ဝန်ဆောင်မှု (၃) နှစ်အတွက် အကျိုးပေးသော ဦးစားပေး ဖွံ့ဖြိုးတိုးတက်မှု လုပ်ငန်း အစီအစဉ်များအားဖော်ပြပါ။

အဆင့်	စတုတ္ထအတွက် ဦးစားပေး ဖွံ့ဖြိုး တိုးတက်မှု လုပ်ငန်းစဉ်များ	အဆိုပြုသူ (အမျိုးသားများ/ အမျိုးသမီးများ/အမျိုးသား+ အမျိုးသမီး)	အခန်းကဏ္ဍ
၁	ရက်ပျဉ်းသစ်တန်း	မ	
၂	ကားဆေးကျွန်း၊ ခင်းခင်းအဆိုး	က+မ	
၃	ရွာကြီးကျွန်း၊ ရွာပျဉ်းကျွန်း	က+မ	
၄	ကျွန်းဆိုင်ကမ်းမောင်းရွာသစ်တန်း	က	
၅	ကျွန်းပျဉ်းသစ်တန်း	မ	

ဥက္ကဋ္ဌ ၊ စတုတ္ထအတွက် အကျိုးပေးသော ဦးစားပေး ဖွံ့ဖြိုးတိုးတက်မှု အစီအစဉ်များ

အမည် - ဦးကြီးစော လက်မှတ် - ဦးစော ၀၄.၅.၂၀၂၁





ပုံစံ - ၈ - ၃ ကျေးရွာခွဲ ဦးစားပေးအစီအစဉ် (Form PC 3)

လယ်ယာမြေတွင် အဆင့်(၃) ကျေးရွာပျော်မွန်းချက်အစည်းအဝေး ပြီးဆုံးသောအခါ ကျေးရွာစီမံကိန်း အထောက်အကူပြု စက်မှုတီထွင် လုပ်ငန်းစဉ်များအကူအညီဖြင့် ဤပုံစံကိုပြည့်စုံအောင် ဖြည့်သွင်းရမည်။

လုပ်ငန်းစဉ်များ/ပန်းဆင်း အမည် **နတ်သမီးကုသိုလ်**

နေ့စွဲ **၁၂ - ၁၀ - ၂၀၁၇** စက်ဝန်းအား အမှတ်ခြစ်ပါ (✓)  စက်ဝန်း(၁)  စက်ဝန်း(၂)  စက်ဝန်း(၃)  စက်ဝန်း(၄)

ပြည်နယ်/တိုင်း	မြို့နယ်	ကျေးရွာအုပ်စု	ကျေးရွာ
စစ်ကိုင်း	ပင်လယ်ဘူး	ရွာသာသာ	ရွှေဦးဖျား

က။ အခက်အခဲအတားအဆီးများအားရွေးချယ်ခြင်း - ယခုလက်ရှိအခြေအနေတွင် ဤကျေးရွာခွဲ ဦးစားပေးအစီအစဉ် အစီအစဉ်အခက်အခဲအတားအဆီးများသည် မည်သည့်ပုံစံဖြင့်ပါသနည်း။ (အမျိုးသား/သမီး အနည်းဆုံးအခက်အခဲ ၅ ခုစီဖော်ပြပါ)

အမျိုးသား အဖွဲ့မှ တင်ပြသောအခက်အခဲအတားအဆီးများ	အမျိုးသမီး အဖွဲ့မှ တင်ပြသောအခက်အခဲအတားအဆီးများ
၁ စမ်းသပ် စိုက်ပျိုးရေး ဝေဖန်ခြင်း	၁ တစ်နိုင်တစ်ပိုင် ဝါးပွားရေး အထောက်အပံ့
၂ ဒေသသမားနှင့် တွေ့ဆုံရန်များ	၂ ခြေစီး
၃ စကေးမဂ္ဂနိုင်း	၃ စေတနာ့အဖွဲ့များ ဖွဲ့စည်းပေးခြင်း
၄ ကုသရေးစီစဉ်ရေးရာများ	၄ စာရင်းအုပ်စုများ အစီအစဉ် ဖြစ်စေခြင်း
၅ ကလေးပျော်ရွှင်မှုများ ပြုလုပ်ပေးခြင်း	၅ စားဝါးမဂ္ဂနိုင်း
၆ စေတနာ့အဖွဲ့များ ဖွဲ့စည်းခြင်း	၆ တွေ့ဆုံရေး အဖွဲ့များ ဖွဲ့စည်းပေးခြင်း
၇ စေတနာ့အဖွဲ့များ ဖွဲ့စည်းခြင်း	၇ ကလေးပျော်ရွှင်မှုများ ပြုလုပ်ပေးခြင်း
၈ စေတနာ့အဖွဲ့များ ဖွဲ့စည်းခြင်း	၈ စကေးမဂ္ဂနိုင်း ဖြစ်စေခြင်း
၉ မြို့မဂ္ဂနိုင်း	၉ ကျေးရွာစီမံခြင်း
၁၀ ကျေးရွာစီမံခြင်း	၁၀
၁၁	၁၁
၁၂	၁၂
၁၃	၁၃
၁၄	၁၄

ခ။ ပျော်မွန်းခြင်း - နောင်လာမည့် ( ၅ ) နှစ် အတွင်း ကျေးရွာခွဲ ဦးစားပေး ပျော်မွန်းလျာထားချက်များအား တင်ပြပါ။

အမျိုးသားအဖွဲ့မှ တင်ပြသောပျော်မွန်းချက်များ	အမျိုးသမီးအဖွဲ့မှ တင်ပြသောပျော်မွန်းချက်များ
၁ ရွာချင်း ဆက်သွယ်ရေးများ	၁ သင်တန်း တက်ရောက်ပြီး ဝါးပွားရေး
၂ လူပျော်ရွှင်မှု ဒေသတွင်း ကျန်းမာရေး	၂ များတူထောက်ပံ့ခြင်း
၃ ရွေး၊ စကေး၊ မဂ္ဂနိုင်း	၃ စားဝါး၊ သားပွား၊ စာရင်းအုပ်စု



၄	ဝင်ငွေများ ရရှိခြင်း	၄	ခသဖြင့် အထောက်အပံ့ ရရှိခြင်း
၅	ကလေးငယ်များ စံနှုန်းပညာ	၅	ပညာရေး စံနှုန်း စီမံခန့်ခွဲမှု အစီအစဉ်
၆	သင်ကြားပို့ချခြင်း	၆	ထောက်ပံ့မှု ဖြည့်စွက်ခြင်း
၇	ဆေးမိုး များ ထောက်ပံ့မှု ရရှိခြင်း	၇	
၈		၈	
၉		၉	
၁၀		၁၀	
၁၁		၁၁	
၁၂		၁၂	
၁၃		၁၃	
၁၄		၁၄	

က။ လူထုစီမံကိန်း၏ လာမည့် ( ၃ ) နှစ်အတွက် အကျိုးဝင်သော ဦးစားပေး ပြုပြင်ထိန်းသိမ်းမှု လုပ်ငန်း အစီအစဉ်များအားဖော်ပြပါ။

အဆင့်	ကျေးရွာအတွက် ဦးစားပေး ပြုပြင်ထိန်းသိမ်းမှု လုပ်ငန်းစဉ်များ	အဆိုပြုသူ (အမျိုးသားများ/ အမျိုးသမီးများ/အမျိုးသား+ အမျိုးသမီး)	ခန့်မှန်းကုန်ကျ စရိတ်	အကျိုးခံစားခွင့်ရှိသူ ခန့်မှန်းခြေ အရေအတွက်
၁	စာသင်ကျောင်း (မြို့နယ်) (နံရံတံခါး)	၈၁၆	၄၇၁၀၀၀၀	၂၂၃
၂	ရွာသူ့အိမ်ထက်ကြိုးစာရေး	၈၁၆	၁၅၈၉၀၀၀၀	၂၂၃
၃	စာသင်ကျောင်း တိုးချဲ့	၈၁၆	၁၀၀၀၀၀၀	၂၂၃
၄	ရွာသူ့အိမ်ထက်ကြိုး (ကျောက် များအားဖြင့်)	၈၁၆	၉၀၀၀၀၀၀	၂၂၃
၅	မူကြိုကျောင်း	၈၁၆	၁၅၀၀၀၀၀၀	၂၂၃
၆	ရွာသူ့အိမ်ထက်ကြိုး (ကျောက်မျက်)	၈၁၆	၁၀၀၀၀၀၀၀	၂၂၃
၇				
၈				
၉				
၁၀				



၁။ လူထုစီမံကိန်း၏ လာမည့် ( ၃ ) နှစ်အတွက်အကျိုးမဝင်သော ဦးစားပေး ဖွံ့ဖြိုးတိုးတက်မှု လုပ်ငန်း အစီအစဉ်များအားအော်ပြပါ။

အဆင့်	ကျေးရွာအတွက် ဦးစားပေး ဖွံ့ဖြိုး တိုးတက်မှု လုပ်ငန်းစဉ်များ	အဆိုပြုသူ (အမျိုးသားများ/ အမျိုးသမီးများ/အမျိုးသား+ အမျိုးသမီး)	အခန်းကဏ္ဍ
၀	သီးပျိုကောင်းပျိုသန်	က၊မ	
၂	တက်မြေစုခုနင်းယူသည့်စီမံ	က၊မ	
၃	ခမာဒိုးနည်းပျေးနွှေ	က၊မ	
၄	ဆေးဝါးထောက်ခံခွဲ	က၊မ	
၅	မြေခတ်အသုံးပြုမှုနည်းပညာ	က၊မ	
၆			
၇			
၈			
၉			
၁၀			

ဥက္ကဋ္ဌ၊ ကျေးရွာစီမံကိန်းအထောက်အကူပြုကော်မီတီမှ အတည်ပြုသည်။

အမည် ဦးကြီးစော လက်မှတ် ဇွဲအောင် ရက်စွဲ ၂၀၂၀.၁၇





ပုံစံ - ၈ - ၄ တောရွာဆိုင်ရုံစီမံကိန်းလုပ်ငန်းခွဲစွဲစာရွက်စာတမ်း (Form PC 4)

လက်ညွှန်းများ၊ စီမံကိန်းလုပ်ငန်းခွဲစွဲစာရွက်စာတမ်းအရင်းအမြစ်များနှင့် တောရွာဆိုင်ရုံ CF/ITC တို့၏ အကျဉ်းချုပ်ချဉ်းကပ်မှု၊ တောရွာဆိုင်ရုံအောက်တွင် တောရွာဆိုင်ရုံမှ CF/ITC တို့၏ အကျဉ်းချုပ်ချဉ်းကပ်မှု၊ လက်မှတ်ချေပေးပြီး အဆိုပါပုံစံအား ပြည့်စုံအောင်ဖြည့်သွင်းရမည်။ ဤပုံစံအား ပြည့်စုံမှုရှိခြင်းနှင့်ပတ်သက်၍ တောရွာဆိုင်ရုံရှိ စီမံကိန်းလုပ်ငန်းခွဲစွဲစာရွက်စာတမ်းအရင်းအမြစ်များနှင့် TFC တို့၏ အကျဉ်းချုပ်ချဉ်းကပ်မှုအတွက် နေရာအသက်အတွက် အကျဉ်းချုပ်ချဉ်းကပ်မှု၊ CF မှ တောရွာဆိုင်ရုံအရင်းအမြစ် စီမံကိန်းလုပ်ငန်းခွဲစွဲစာရွက်စာတမ်းကို MIS တို့ထည့်သွင်းရမည်။ (လက်မှတ်စီမံကိန်းလုပ်ငန်းခွဲစွဲ စာရွက်စာတမ်းအား တောရွာဆိုင်ရုံမှ ပေးပို့ရမည်။)

တောရွာဆိုင်ရုံအမျိုးအမည်	စီမံကိန်းအမျိုးအမည်	အကျဉ်းချုပ်ချဉ်းကပ်မှု	စီမံကိန်းအမျိုးအမည်	စီမံကိန်းအမျိုးအမည်		စီမံကိန်းအမျိုးအမည်
				စီမံကိန်းအမျိုးအမည်	စီမံကိန်းအမျိုးအမည်	
အကျဉ်းချုပ်ချဉ်းကပ်မှု	စီမံကိန်းအမျိုးအမည်	အကျဉ်းချုပ်ချဉ်းကပ်မှု	စီမံကိန်းအမျိုးအမည်	စီမံကိန်းအမျိုးအမည်	စီမံကိန်းအမျိုးအမည်	စီမံကိန်းအမျိုးအမည်
စီမံကိန်းအမျိုးအမည်	စီမံကိန်းအမျိုးအမည်	စီမံကိန်းအမျိုးအမည်	စီမံကိန်းအမျိုးအမည်	စီမံကိန်းအမျိုးအမည်	စီမံကိန်းအမျိုးအမည်	စီမံကိန်းအမျိုးအမည်

တောရွာဆိုင်ရုံ စီမံကိန်းအမျိုးအမည်: ၂၀၂၀-၂၀၂၁ ခုနှစ်

စီမံကိန်းအမျိုးအမည်: ၂၀၂၀-၂၀၂၁ ခုနှစ်

စီမံကိန်းအမျိုးအမည်: ၂၀၂၀-၂၀၂၁ ခုနှစ်



၁၃။ အစည်းဝေးမှတ်တမ်းများ



လူထုဝဟိုပြုစီမံကိန်း  
စစ်ကိုင်ဒေသကြီး၊ ပင်လည်ဘူးမြို့နယ်  
ကျေးရွာအစည်းအဝေးမှတ်တမ်း

ကျေးရွာ	ကျေးရွာအုပ်စု	အစည်းအဝေးပြုလုပ်သည့်နေ့ရက်	အစည်းအဝေးပြုလုပ်သည့်နေ့ရက်	အစည်းအဝေးပြုလုပ်သည့် အကြောင်းအရာ
ကျေးရွာ	ကျေးရွာအုပ်စု	အစည်းအဝေးပြုလုပ်သည့်နေ့ရက်	အစည်းအဝေးပြုလုပ်သည့်နေ့ရက်	အစည်းအဝေးပြုလုပ်သည့် အကြောင်းအရာ

အစည်းအဝေးထက်ရောက်သူဦးရေ၊ ကျား( ၆ )ဦး၊ မ( ၁၅ )ဦး= ( ၂၁ )ဦး  
ရည်ညွှန်းချက်၊ ဆွေးနွေးချက်၊ ဆုံးဖြတ်ချက်၊ သဘောတူညီချက်၊ မှတ်တမ်းတင်သူ ပါဝင်ရမည်။

ကျေးရွာအုပ်စု ဝန်ကြီးများ၊ ကျေးရွာ၊ သူ၊ ဝေးဖြိုး၊ ကျေးရွာ၊ ခိုင် ကောဇာ  
တို့ဖြင့် စည်း၊ ကတုန် ကောဇာတို့ဖြင့် စည်းနှင့်၊ ကျား၊ မ ကျေးရွာ၊ သူ၊ ခိုင်ဖြင့်  
အစီအမံ မတို့ဖြင့် စည်းနှင့်၊ ကျား၊ မ ကျေးရွာ၊ သူ၊ ခိုင်ဖြင့် စည်းနှင့်၊ ကျေးရွာ၊  
ခိုင်ဖြင့် စည်းနှင့်၊ ကျေးရွာ၊ သူ၊ ခိုင်ဖြင့် စည်းနှင့်၊ ကျေးရွာ၊ သူ၊ ခိုင်ဖြင့်  
စည်းနှင့်၊ ကျေးရွာ၊ သူ၊ ခိုင်ဖြင့် စည်းနှင့်၊ ကျေးရွာ၊ သူ၊ ခိုင်ဖြင့်  
စည်းနှင့်၊ ကျေးရွာ၊ သူ၊ ခိုင်ဖြင့် စည်းနှင့်၊ ကျေးရွာ၊ သူ၊ ခိုင်ဖြင့်

ဦးစားစားလုပ်ငန်း စွမ်းဆောင်ရည် ကတုန် ကျေးရွာ၊ သူ၊ ခိုင်ဖြင့် စည်းနှင့်၊ ကျေးရွာ၊  
ခိုင်ဖြင့် စည်းနှင့်၊ ကျေးရွာ၊ သူ၊ ခိုင်ဖြင့် စည်းနှင့်၊ ကျေးရွာ၊ သူ၊ ခိုင်ဖြင့်  
စည်းနှင့်၊ ကျေးရွာ၊ သူ၊ ခိုင်ဖြင့် စည်းနှင့်၊ ကျေးရွာ၊ သူ၊ ခိုင်ဖြင့်  
စည်းနှင့်၊ ကျေးရွာ၊ သူ၊ ခိုင်ဖြင့် စည်းနှင့်၊ ကျေးရွာ၊ သူ၊ ခိုင်ဖြင့်  
စည်းနှင့်၊ ကျေးရွာ၊ သူ၊ ခိုင်ဖြင့် စည်းနှင့်၊ ကျေးရွာ၊ သူ၊ ခိုင်ဖြင့်  
စည်းနှင့်၊ ကျေးရွာ၊ သူ၊ ခိုင်ဖြင့် စည်းနှင့်၊ ကျေးရွာ၊ သူ၊ ခိုင်ဖြင့်



အသက်မွေးဝမ်းကျောင်း ဆိုရာ ဝါဆိုလျှင် လုပ်ငန်းများ၊  
အရင်းနှီး၊ သင်တန်းများကို လည်း ဆွေးနွေး ခဲ့ကြပါသည်။

အထက်ပါ ဆွေးနွေးချက်များအပေါ်၌ လူပုဂ္ဂိုလ် စိတ်ပါဝင်  
စားပြီး ကျေးဇူးတင်လည်း သဘောတူသော သူ့ကို မိမိတို့၏ ဆွေး  
ချက်ဖြင့် ကော်မတီကို ဖွဲ့စည်း ဖြန့်ချိ ဆုံးဖြတ် သဘောတူခဲ့ကြ  
ပါသည်။ ကော်မတီဝင်များ သည် အရပ်ရပ် လုပ်ငန်းခွင်များဖြည့်တင်း  
စားပြီး အရပ်ရပ် အစည်းအဝေးကို ဖွဲ့စည်းကာ နာကြား ဆုံးဖြတ်  
သဘောတူခဲ့ကြပါသည်။

ဦးစားလေး လုပ်ငန်းများကို ဆွေးနွေးရာတွင် ဦးစားလေးပါမိအ  
စဉ်(၅) ခုကို အဓိကထားပြီး လုပ်ဆောင် ဖြန့်ချိ ဖြန့်ဖြူးစား  
သော လုပ်ငန်းများလည်း လိုအပ်ကြောင်း၊ အသက်မွေးဝမ်းကျောင်း ဆိုရာ  
၇၀ လုပ်ငန်းများမှာ လည်း ၆၀ ကျော် ခန့် လိုအပ်လျှင် လုပ်ငန်း၊ ဝါဆိုလျှင်  
လုပ်ငန်းများ လုပ်ဆောင်စေရန် လိုကြောင်းကို ဆုံးဖြတ်သဘောတူ  
ခဲ့ကြပါသည်။

ဗဟိုကော်မတီဝင်

ဆီတင်စိုင်း  
ကျေးဇူးတင်စွာ

ကျေးဇူးတင်စွာ



လူထုဝဟိုပြုစီမံကိန်း

စစ်ကိုင်းဒေသကြီး၊ ပင်လည်ဘူးမြို့နယ်

ကျေးရွာအစည်းအဝေးမှတ်တမ်း

ကျေးရွာ	.....ရှေးရှေးကျေး.....
ကျေးရွာအုပ်စု	.....ရွာသာသာ.....
အစည်းအဝေးပြုလုပ်သည့်နေရာ	.....သုန်းကြီးကျောင်း.....
အစည်းအဝေးပြုလုပ်သည့်နေ့ရက်	.....၂၀၂၀.၀၃.၂၇.....
အစည်းအဝေးပြုလုပ်သည့် အကြောင်းအရာ	.....စီမံကိန်းဗဟိုအဖွဲ့ဝင်များနှင့် စေတနာ့ဝန်ထမ်း.....
	.....ရွေးချယ်ခြင်း.....

အစည်းအဝေးတက်ရောက်သူဦးရေ ၂ ကျား ( ၆ ) ဦး၊ မ ( ၃၅ ) ဦး = ( ၂၁ ) ဦး  
ရည်ညွှန်းချက်၊ ဆွေးနွေးချက်၊ ဆုံးဖြတ်ချက်၊ သဘောတူညီချက်၊ မှတ်တမ်းတင်သူ ပါဝင်ရမည်။

စစ်ကိုင်းတိုင်းဒေသကြီး၊ ကသာခရိုင်၊ ပင်လည်ဘူးမြို့နယ်

ရွာသာသာကျေးရွာအုပ်စု ရှေးရှေးကျေးရွာ ၊ သုန်းကြီးကျောင်း၊  
 ယာအစုအဖွဲ့ဝင် စီမံကိန်းဗဟိုအဖွဲ့ဝင်နှင့် စေတနာ့ဝန်ထမ်းရွေးချယ်ခြင်း၊  
 အစည်းအဝေးကို ကျင်းပပြုလုပ်ခဲ့ပါသည်။ အဆိုပါ အစည်းအဝေးတွင်  
 ကျေးရွာရွာခွဲပေါင်းဆောင်ရွက်မှုနှင့် အခြားစကားပြောစကားပြောပြီး စီမံကိန်းလုပ်ငန်းစဉ်  
 အပေါ် ကျေးရွာအုပ်စု တာဝန်အသိပြု ရိုင်းဝန်းကူညီ စောင့်ရှောက်  
 ကြရန် ပြောကြားခဲ့ပါသည်။  
 ထို့နောက် စီမံကိန်း၏ ရည်ရွယ်ချက်နှင့် စီမံကိန်းအကြောင်း  
 အချက်အလက်ကို ကျေးရွာအုပ်စုနှင့် အဖွဲ့အဖွဲ့များ ဆွေးနွေးခဲ့ကြပါသည်။ ကျေး  
 ရွာအဖွဲ့အစည်းများကို တစ်ပြိုင်နက် ကျေးရွာစေတနာ့ဝန်ထမ်းများကို  
 ကျေးရွာမှ သဘောတူပြီး ကိုယ်တိုင် စိတ်ဝင်စားသောသူများကို





မဲခန့်ဖြင့် ဓမ္မာပညာပေးကြပါသည်။

ကျေးဇူးတင် အထက်အခန်းများကို မော်တော်ပိုင်ဆိုင်ရန် ကျေးဇူးတင် ကျေးဇူးတင်  
ဆုံးမချက်များကို ပြုလုပ်ခဲ့ကြပါသည်။ အချို့သော အချက်များကို ပြုလုပ်ရာ  
တွင် အချို့သော အချက်များ၏ အထက်အခန်းများကို မော်တော်ပိုင်ဆိုင်ကြပါသည်။  
အထက်ပါ အချက်များကို အကျိုး ရောက်ရှိစေရန်အတွက် ကျေးဇူးတင်  
ခြင်း ကျေးဇူးတင် အထက်အခန်းများကို ပြုလုပ်ခြင်းများကို  
ဆုံးမချက် သဘောတရားပေးကြပါသည်။

ဧကန်တမ်းအားဖြင့်

ဒေါ်ခင်ခင်၊  
ဧကန်တမ်း  
အချက်များကို



ချောင်းဖျားကျေးရွာ

နောက်ထက်တွဲ (၄)ခြားနားသောအပိုင်းများအတွက် ဦးစားပေးဖွံ့ဖြိုးရေးလုပ်ငန်းစဉ် အနှစ်ချုပ်

မူရင်းသည် VPSC တွင်ထားရှိရပါမည်။ အခြားဌာနများနှင့် ညှိနှိုင်းရန်အတွက် မိတ္ထီနား TPIC သို့ပို့ရပါမည်။ MIS data အနေဖြင့် သွင်းရန်မလိုအပ်ပါ။

အဆင့်	လုပ်ငန်း	မည်သူဦးစားမေးလေ့	ကျေးရွာမှတာဝန်ခံသူ (သို့)အုပ်စု	ပြင်ပမှမည်သူ ထောက်ပံ့မလဲ
အခြေခံအဆောက်အအုံ	၀ တာဝန်ကျေး (ပြင်ပ မှတ်တမ်း (၄၀၀၀၀၀))	<input checked="" type="checkbox"/> ကျေး <input checked="" type="checkbox"/> မ		ရွာသူအသိုက် (၁၀၀၀၀၀)
	၂ ရွာချွင်းဆက်ကြို (၀၀၀၀၀)	<input checked="" type="checkbox"/> ကျေး <input checked="" type="checkbox"/> မ		ရွာသူအသိုက် (ဒုတိယအဖွဲ့)
	၃ တာဝန်ကျေး ဝါးချွင်း	<input checked="" type="checkbox"/> ကျေး <input checked="" type="checkbox"/> မ		
	၄ ရွာချွင်းဆက်ကြို (ကျောက် ချော့စား)	<input checked="" type="checkbox"/> ကျေး <input checked="" type="checkbox"/> မ		
	၅ မြေကြိုကျောင်း	<input checked="" type="checkbox"/> ကျေး <input checked="" type="checkbox"/> မ		
	၆ ရွာချွင်းကျောက်ချော (၀၀၀၀၀)	<input checked="" type="checkbox"/> ကျေး <input checked="" type="checkbox"/> မ		
	၇	<input checked="" type="checkbox"/> ကျေး <input checked="" type="checkbox"/> မ		
	၈	<input checked="" type="checkbox"/> ကျေး <input checked="" type="checkbox"/> မ		
အထက်ပွားဝယ်ကျောင်းဖွဲ့စဉ်	၀ စာသင်ကျောင်းဖွဲ့စဉ်	<input checked="" type="checkbox"/> ကျေး <input checked="" type="checkbox"/> မ		
	၂ ဝက်ခြံရွာချွင်းပညာ သင်တန်း	<input checked="" type="checkbox"/> ကျေး <input checked="" type="checkbox"/> မ		
	၃ ရေခဲသောက်ရေချွင်း ပညာ	<input checked="" type="checkbox"/> ကျေး <input checked="" type="checkbox"/> မ		
	၄	<input checked="" type="checkbox"/> ကျေး <input checked="" type="checkbox"/> မ		
	၅	<input checked="" type="checkbox"/> ကျေး <input checked="" type="checkbox"/> မ		
	၆	<input checked="" type="checkbox"/> ကျေး <input checked="" type="checkbox"/> မ		
	၇	<input checked="" type="checkbox"/> ကျေး <input checked="" type="checkbox"/> မ		
	၈	<input checked="" type="checkbox"/> ကျေး <input checked="" type="checkbox"/> မ		



အမျိုးအမည်	အမှတ်	အမျိုးအမည်	အမှတ်	အမျိုးအမည်	အမှတ်
အထက်တန်းအောင်ကျောင်း	၀	အထက်တန်းအောင်ကျောင်း	၀	အထက်တန်းအောင်ကျောင်း	၀
	၂		၂		၂
	၃		၃		၃
	၄		၄		၄
	၅		၅		၅
	၆		၆		၆
	၇		၇		၇
	၈		၈		၈
	၉		၉		၉
အထက်တန်းအောင်ကျောင်း	၀		၀		၀
	၂		၂		၂
	၃		၃		၃
	၄		၄		၄
	၅		၅		၅
	၆		၆		၆
	၇		၇		၇
	၈		၈		၈
	၉		၉		၉
အထက်တန်းအောင်ကျောင်း	၀	အထက်တန်းအောင်ကျောင်း	၀	အထက်တန်းအောင်ကျောင်း	၀
	၂		၂		၂
	၃		၃		၃
	၄		၄		၄
	၅		၅		၅
	၆		၆		၆
	၇		၇		၇
	၉		၉		၉