

ပြည်ထောင်စုသမ္မတ မြန်မာနိုင်ငံတော် အစိုးရ  
စိုက်ပျိုးရေး၊ မွေးမြူရေး နှင့် ဆည်မြောင်း ဝန်ကြီးဌာန  
ကျေးလက်ဒေသဖွံ့ဖြိုးတိုးတက်ရေးဦးစီးဌာန  
ပင်လည်ဘူးမြို့နယ်



လူထုပဟိုပြုစီမံကိန်း  
National Community Driven Development Project  
(NCDDP)



ကျေးရွာဖွံ့ဖြိုးရေးအစီအစဉ်  
Village Development Plan (VDP)  
ချောင်းပေါက်ကျေးရွာ၊ မြေသာအုပ်စု



မာတိကာ

၁။ပင်လည်ဘူးမြို့နယ်မြေပုံ ..... 2

၂။မြေသာအုပ်စုမြေပုံ..... 3

၃။ကျေးရွာအုပ်စုတွင်ပါဝင်သောကျေးရွာစာရင်းများ ..... 4

၄။ကျေးရွာအခြေခံအချက်အလက်များ..... 4

၅။လူထုပူးပေါင်းပါဝင်သောလူမှုဆန်းစစ်ခြင်းနှင့်အကဲဖြတ်ခြင်းလုပ်ငန်းစဉ် (PSA/PRA) အကျဉ်းချုပ်ဇယား ..... 6

၆။ကျေးရွာဖွံ့ဖြိုးရေးအစီအစဉ်အတွက်အသုံးပြုခဲ့သော PRA tools များနှင့်တစ်ခုချင်းစီအတွက်သုံးသပ်ချက်များ ... 8

၇။ကော်မတီဝင်များရွေးချယ်ခြင်းနှင့်ကျေးရွာဖွံ့ဖြိုးရေးအစီအစဉ်ဆောင်ရွက်မှုမှတ်တမ်းဓါတ်ပုံများ ..... 26

၈။ကော်မတီဝင်များစာရင်း ..... 30

၉။ပုံစံ-၁။ကျေးရွာအချက်အလက် ..... 34

၁၀။ပုံစံ-၈- ၂စီမံကိန်းစက်ဝန်းအချိန်ဇယား..... 44

၁၁။ပုံစံ-၈-၃ ။ကျေးရွာဖွံ့ဖြိုးရေးဦးစားပေးအစီအစဉ်..... 51

၁၂။ပုံစံ-၄။ကျေးရွာဖွံ့ဖြိုးရေးစီမံကိန်းလုပ်ငန်းခွဲရွေးချယ်ခြင်းပုံစံ ..... 60

၁၃။အစည်းအဝေးမှတ်တမ်းများ..... 61

၁၄။ကဏ္ဍအလိုက်ဦးစားပေးဖွံ့ဖြိုးရေးလုပ်ငန်းစဉ်များ..... 65



# ၁။ ပင်လည်ဘူးမြို့နယ် မြေပုံ

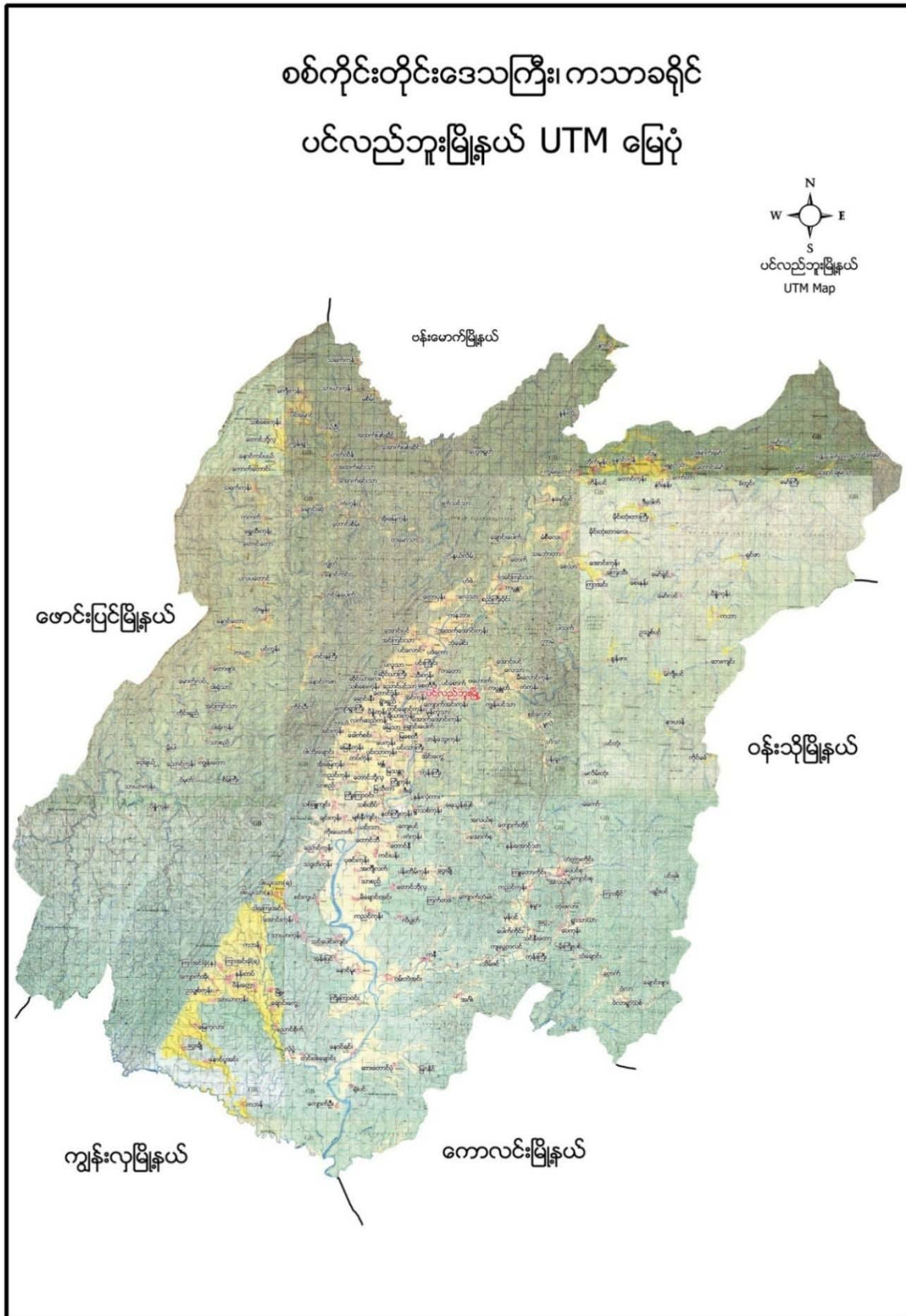



# ၂။ မြေသာအုပ်စုမြေပုံ

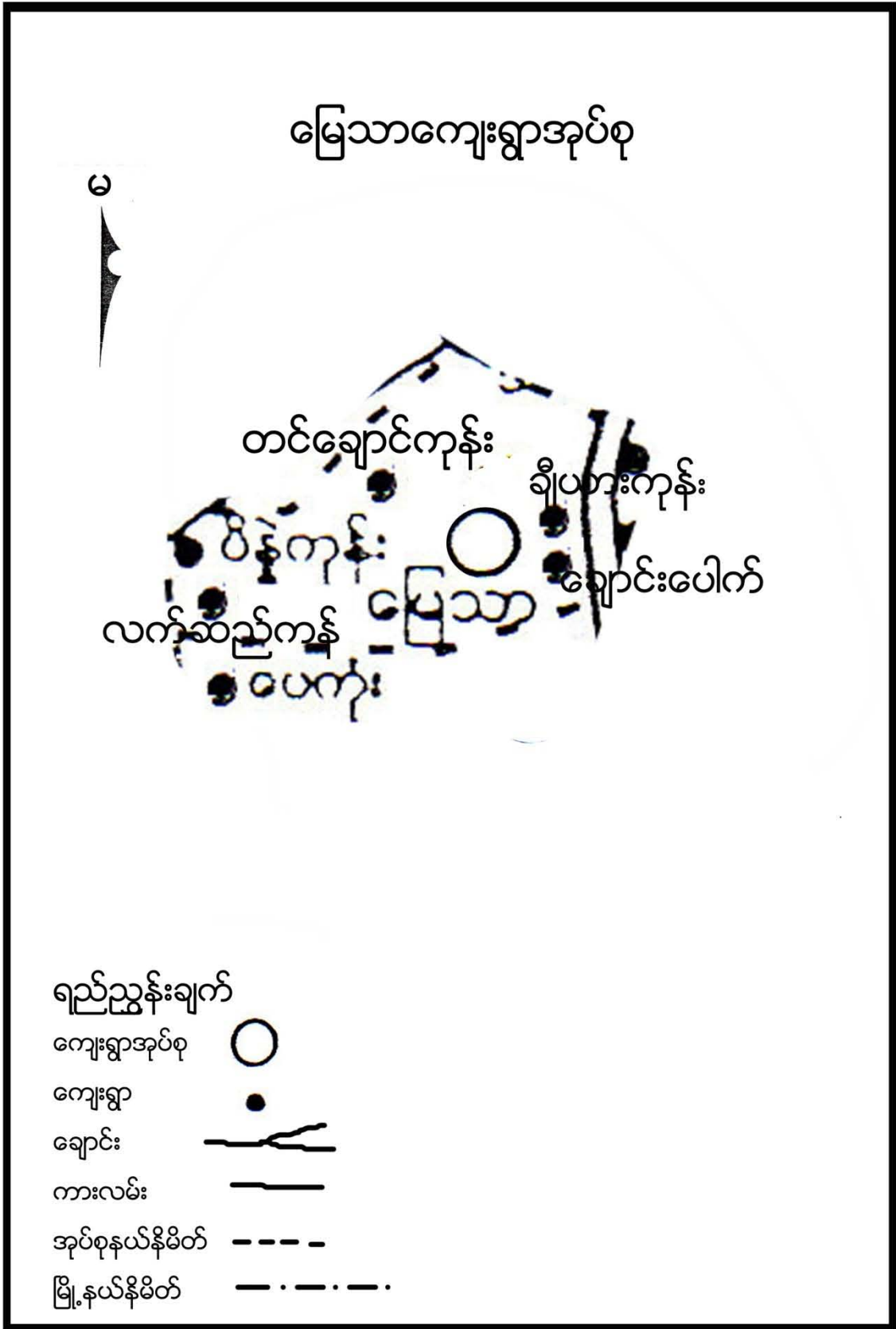



## ၃။ ကျေးရွာအုပ်စုတွင်ပါဝင်သော ကျေးရွာစာရင်းများ

မြေသာအုပ်စုတွင် လက်ဆည်ကန်၊ပိန္နဲကုန်း၊တင်ချောင်ကုန်း၊မြေသာ၊ ချီယားကုန်း၊ချောင်းပေါက် ကျေးရွာ တို့ပါဝင်ပါသည်။

## ၄။ ကျေးရွာအခြေခံအချက်အလက်များ

### ၁။ ကျေးရွာသမိုင်းအကျဉ်း

ချောင်းပေါက်ကျေးရွာသည် ရှေးအခါက မြေသာကျေးရွာကြီးအတွင်းတွင် ရှိခဲ့သော ကျေးရွာငယ်လေးတစ်ရွာဖြစ်ပါသည်။ မြေသာကျေးရွာကြီးအတွင်းအတွင် ချီယားကုန်း၊ ချောင်းပေါက်၊ မြေသာ၊ သရက်ကျင်း နှင့် ဇီးပျိုကုန်း ဟု၍ ရွာငယ်လေး များဖြင့် ဖွဲ့စည်းထားပါသည်။ ၁၉၉၈ ခုနှစ်တွင် မူးချောင်းရေတိုက်စားမှုကြောင့်ကမ်းဘားများ ပြိုကျသည့်ထဲသို့ လူနေအိမ်များ ပါသွားပြီး ရေလွတ်ရာအရပ်သို့ ပြောင်းရွှေ့၍ ရွာတည်ရာမှ ချောင်းပေါက်ကျေးရွာ ဟုခေါ်တွင်ခြင်းဖြစ်ပါသည်။ ချောင်းပေါက်ကျေးရွာကို အိမ်ခြေ ၃၁ အိမ်ဖြင့် စတင်တည်ထောင်ခဲ့ပါသည်။ ဘုန်းကြီးကျောင်းနှင့် စာသင်ကျောင်းမှာ ကမ်းပါးပြိုသည့်အထဲသို့ ပါသွားသောကြောင့် မြေသာရွာမအတွင်းရှိ ဘုန်းကြီးကျောင်းနှင့် စာသင်ကျောင်းတွင်သွားရောက်၍ ကိုးကွယ် ပညာသင်ကြားကြပါသည်။ ချီယားကုန်း၊ ချောင်းပေါက်၊ မြေသာ ကျေးရွာတို့သည် ရွာနာမည်များ ကွဲလွဲသော်လည်း ဘုန်းကြီးကျောင်း တစ်ကျောင်းထဲနှင့် စာသင်ကျောင်း တစ်ကျောင်းထဲသာ တည်ဆောက်၍ ကိုးကွယ် ပညာသင်ကြားနေသော ကျေးရွာများ ဖြစ်ကြပါသည်။

### ၂။ ထူးခြားဖြစ်စဉ်

ထူးခြားဖြစ်စဉ်မရှိပါ။

### ၃။ လူနည်းစုလူမျိုးစုအိမ်ထောင်စု

အမျိုးအစား	အိမ်ထောင်စု	ကျား	မ	စုစုပေါင်း
ဗမာ	၃၁	၇၂	၈၄	၁၅၆

### ၄။ ထိခိုက်လွယ်အုပ်စု

ထိခိုက်လွယ်အုပ်စု	အိမ်ထောင်စု	ကျား	မ	စုစုပေါင်း
သက်ကြီး	၉	၄		၁၁
မြေယာမဲ့	၄	၆	၇	၁၃
မသန်စွမ်း	၁	၁	၀	၁



**၅။ အဓိကစီးပွားရေးလုပ်ငန်းများ**

စိုက်ပျိုးရေး	မွေးမြူရေး	အသေးစားစီးပွားရေး	အခြား
စပါး	နွား	စက်ချုပ်	အစိုးရဝန်ထမ်း
မြေပဲ	ဝက်	ကုန်စိမ်းရောင်း	
ကန်ဖွန်း	ကြက်	ပန်းတိမ်	
ချဉ်ပေါင်	မြင်း		
အာလူး			
ကြက်သွန်			
နမ်း			

**၆။ ကျေးရွာအတွင်းအဓိက ပိုင်ဆိုင်မှုများ**

ကျေးရွာပိုင်ဆိုင်မှုများ	စိုက်ပျိုးမြေ	စားကျက်မြေ	သစ်တောမြေ	သဲ/ကျောက်ရရှိမှု	ရေတွင်း/ရေကန်	စက်ရေတွင်း
အရေအတွက်	၁၀၇.၅ဧက	၂၈ဧက	မရှိ	ရှိ	၁၇ / -	၀
ကျေးရွာပိုင်ဆိုင်မှုများ	ကား	ထော်လာဂျီ	စပါးကြိတ်စက်	မြွေလှေ့စက်	အသေးစားဆည်	ဈေးဆိုင်
အရေအတွက်	၀	၀	၀	၀	၀	၁

**၇။ ကျေးရွာအတွင်းအခြားပိုင်ဆိုင်မှုများ**

ကျေးရွာပိုင်ဆိုင်မှုများ	ရေတင်စက်	လယ်ထွန်စက်	ထွန်ထယ်	ကျွဲ	နွား
အရေအတွက်	၆	၉	၂၇	၀	၇၉
ကျေးရွာပိုင်ဆိုင်မှုများ	ဝက်	ဆိုင်ကယ်	ကျွမ်းကျင်လုပ်သား	လုပ်သား	မြင်း
အရေအတွက်	၄၆	၂၇	၅	၂၀	၅

**၈။ အခြားကျေးရွာရှိအသုံးပြုနိုင်သော အရင်းအမြစ်/အချက်အလက်များ**

အရင်းအမြစ်	ဆေးခန်း	အ.လ.က/အ.ထ.က	ဈေး	ကျွမ်းကျင်လုပ်သား	လုပ်သား	မြေတူးစက်	လမ်းကြိတ်စက်
အရေအတွက်	၁	၁၁၀	၁	၁၅	၃၅	-	-



၅။ လူထုပူးပေါင်းပါဝင်သော လူမှုဆန်းစစ်ခြင်းနှင့် အကဲဖြတ်ခြင်းလုပ်ငန်းစဉ် (PSA/PRA)

အကျဉ်းချုပ်ဇယား

စဉ်	အကြောင်းအရာ	ရက်စွဲ	ဦးတည်အုပ်စု	တက်ရောက်သူ			အဓိက ဆွေးနွေးချက်များ
				ကျား	မ	ပေါင်း	
၁	ကျေးရွာလူမှုရေးပြ (Social Map)	၁၈-၁၂-၁၆	ရပ်မိရပ်ဖ၊ ကော်မတီဝင်များ	၉	၁၀	၁၉	အိမ်အမျိုးအစားများ၊ အခြေခံအဆောက်အအုံများ၊လမ်း ပန်းဆက်သွယ်ရေးအခြေအနေ
၂	ကျေးရွာအိမ်မက် ပြမြေပုံ၊ သယံဇာတပြမြေပုံ (Dream Map/Resource Map)	၁၉-၁၂-၁၆	ကျေးရွာစီ/ထောက် အဖွဲ့၊ကျေးရွာလူထု	၈	၁၅	၂၃	နောင်တစ်ချိန်တွင် ကျေးရွာတွင် ဖြစ်စေချင်သော/မြင်စေချင်သော အရာများ ထည့်သွင်းရေးဆွဲခြင်း လယ်ယာမြေများ၊ မြစ်ချောင်းများ၊ ရေတွင်း ရေကန်များ၊သစ်တောများ
၃	လူမှုစီးပွားအဆင့် သတ်မှတ်ခြင်း(We alth Ranking)	၁၈-၁၂-၁၆	ချမ်းသာ၊အလယ်အ လတ်၊နွမ်းပါး၊အလွန် နွမ်းပါးအုပ်စုများ	၁၇	၂၅	၄၂	ကျေးရွာလူမှုစီးပွားအုပ်စုများခွဲ ခြားသတ်မှတ်နိုင်ရေးအတွက် အခြေခံစံနှုန်းများ သတ်မှတ်ခြင်း၊ ကျေးရွာသားများနှင့် အများသဘောတူ ခွဲခြားသတ်မှတ်ခြင်း
၄	ကျားမရေးရာခွဲခြမ်း စိတ်ဖြာခြင်း	၁၈-၁၂-၁၆	ကျေးရွာစီ/ထောက် အဖွဲ့၊ကျေးရွာလူထု	၁၃	၁၉	၃၂	အမျိုးသားနှင့်အမျိုးသမီးများ တန်းတူအခွင့်အရေးရရှိမှုနှင့် မရရှိသည့်အကြောင်းအရင်းများ
၅	ရာသီခွင်ပြပြက္ခဒိန် (Seasonal Calendar)	၁၈-၁၂-၁၆	ကော်မတီဝင်၊ အမျိုးသမီး၊အမျိုးသ ားများ	၁၇	၂၅	၄၂	ရာသီဥတု၊ စိုက်ပျိုးသီးနှံများ၊ လယ်ယာလုပ်ငန်းများ၊ နေ့စားလုပ်ငန်းများ၊ မွေးမြူရေးလုပ်ငန်းများ၊ ဝမ်းစာဖူလုံမှု နှင့် ပွဲတော်များ
၆	ပင့်ကူအိမ် ကွန်ယက် (Spider Web)	၁၈-၁၂-၁၆	အမျိုးသားများ နှင့် အမျိုးသမီးများ	၁၃	၁၇	၃၀	အမျိုးသားများ နှင့် အမျိုးသမီးများ တန်းတူအခွင့်အရေး ရရှိမှု နှင့် မရရှိသည့် အကြောင်းအရင်းများ



၇	အဖွဲ့အစည်းချိတ်ဆက်ပုံ (Venn Diagram)	၁၈-၂၀-၁၉	ကျေးရွာအုပ်ချုပ်ရေးအဖွဲ့၊ ကျေးရွာစီ/ထောက်အဖွဲ့	၁၄	၁၆	၃၀	ကျေးရွာတွင်းရှိ အဖွဲ့အစည်းများနှင့် မည်သို့သောလုပ်ငန်းများအတွက် မည်သည့်အဖွဲ့များချိတ်ဆက်လုပ်ကိုင်မှု
၈	အခက်အခဲ၊ လုပ်ငန်းနှင့် မျှော်မှန်းချက်များဖော်ထုတ်ခြင်း	၂၀-၀၁-၁၉	အမျိုးသားအုပ်စု၊ အမျိုးသမီးအုပ်စု၊ လူငယ်အုပ်စု၊ ရပ်မိရပ်ဖအုပ်စု	၁၇	၂၇	၄၄	ဆွေးနွေးထားသော အခြေခံအဆောက်အအုံများနှင့် သက်မွေးဝမ်းကျောင်းလုပ်ငန်းများ၊ ကျန်းမာရေး၊ ပညာရေး။
၉	ကျေးရွာ၏ (၅)နှစ်စာဦးစားပေးအစီအစဉ်ပြု ဇယား (Metric Ranking)	၂၀-၀၁-၁၉	အမျိုးသားအုပ်စု၊ အမျိုးသမီးအုပ်စု၊ လူငယ်အုပ်စု၊ ရပ်မိရပ်ဖအုပ်စု	၁၇	၂၇	၄၄	အကျိုးပြုဦးရေ၊ အကျိုးခံစားခွင့်နှင့် အဓိကလိုအပ်ချက်များပေါ်မူတည်၍ ဆုံးဖြတ်သည်။





၆။ ကျေးရွာဖွံ့ဖြိုးရေးအစီအစဉ်အတွက်အသုံးပြုခဲ့သော PRA tools များနှင့်တစ်ခုချင်းစီအတွက်သုံးသပ်ချက်များ

၆.၁။ကျေးရွာလူမှုရေးပြမြေပုံနှင့်သုံးသပ်ချက်

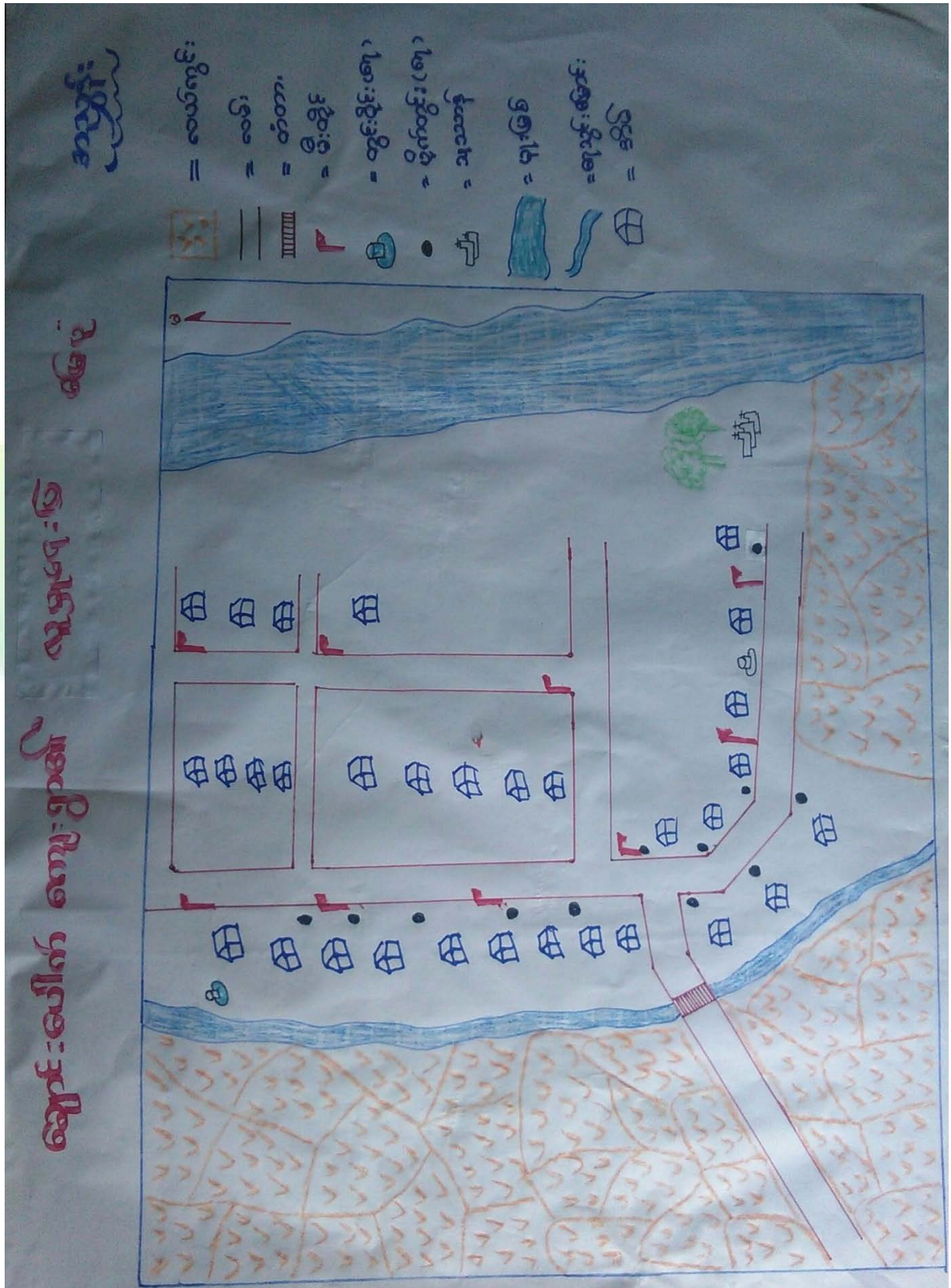



**ဆွေးနွေးချက်**

ချောင်းပေါက် ကျေးရွာတွင် အိမ်ခြေ(၃၄)ရှိပြီး လူမှုစီးပွားအဆင့် (၄)ဆင့်ရှိကြောင်း တွေ့ရှိရပါသည်။ ထိုအဆင့်များထဲမှာ (၁)ချမ်းသာအဆင့်၊(၂)အလယ်အလတ်အဆင့်(၃)နွမ်းပါး အဆင့်နှင့် (၄)အလွန်နွမ်းပါးတို့ဖြစ်ပြီး ကျေးရွာတွင် အတူယှဉ်တွဲနေထိုင်ကြပါသည်။

**သုံးသပ်ချက်**

ကျေးရွာတွင် လူမှုစီးပွားအဆင့် (၄)ဆင့်ရှိပြီး ကျေးရွာထဲတွင် ခွဲခြားမှုမရှိဘဲ အတူယှဉ်တွဲနေကြပါ သည်။ ထိုအဆင့်များထဲမှ ချမ်းသာသောအဆင့်ရှိသော အိမ်ထောင်စုမှာ အနည်းငယ်သာရှိပြီး အလယ်အလတ် အဆင့် ရှိသော အိမ်ထောင်စုများမှ ကျေးရွာအိမ်ခြေ၏ ၃ ပုံ ၂ ပုံခန့်ရှိပါသည်။နွမ်းပါးအဆင့်နှင့် အလွန်နွမ်းပါး အဆင့် ရှိသော အိမ်ထောင်စုများတွင် လယ်ယာမြေပိုင်ဆိုင်မှုအလွန်နည်းပါးပြီး ရာသီခွင်အလုပ်အကိုင်နှင့် တောထွက်ပစ္စည်းများ ရှာဖွေရောင်းချမှုများကိုသာ အားကိုးနေကြရသဖြင့် ဝမ်းစာဖူလုံမှုအတွက် အလွန်ခက်ခဲ မှုများ ရှိပါသည်။ ထိုသို့သော နွမ်းပါးအဆင့်နှင့် အလွန်နွမ်းပါးအဆင့်ရှိသော အိမ်ထောင်စုအရေအတွက် လျော့နည်းသွားစေရန် အလုပ်အကိုင်အခွင့်အလမ်းများ ဖန်တီးဆောင်ရွက်ပေးရန်လိုအပ်နေသေးကြောင်း တွေ့ရှိရ ပါသည်။



၆.၂(က)။ကျေးရွာအိမ်မက်ပြမြေပုံနှင့်သုံးသပ်ချက်

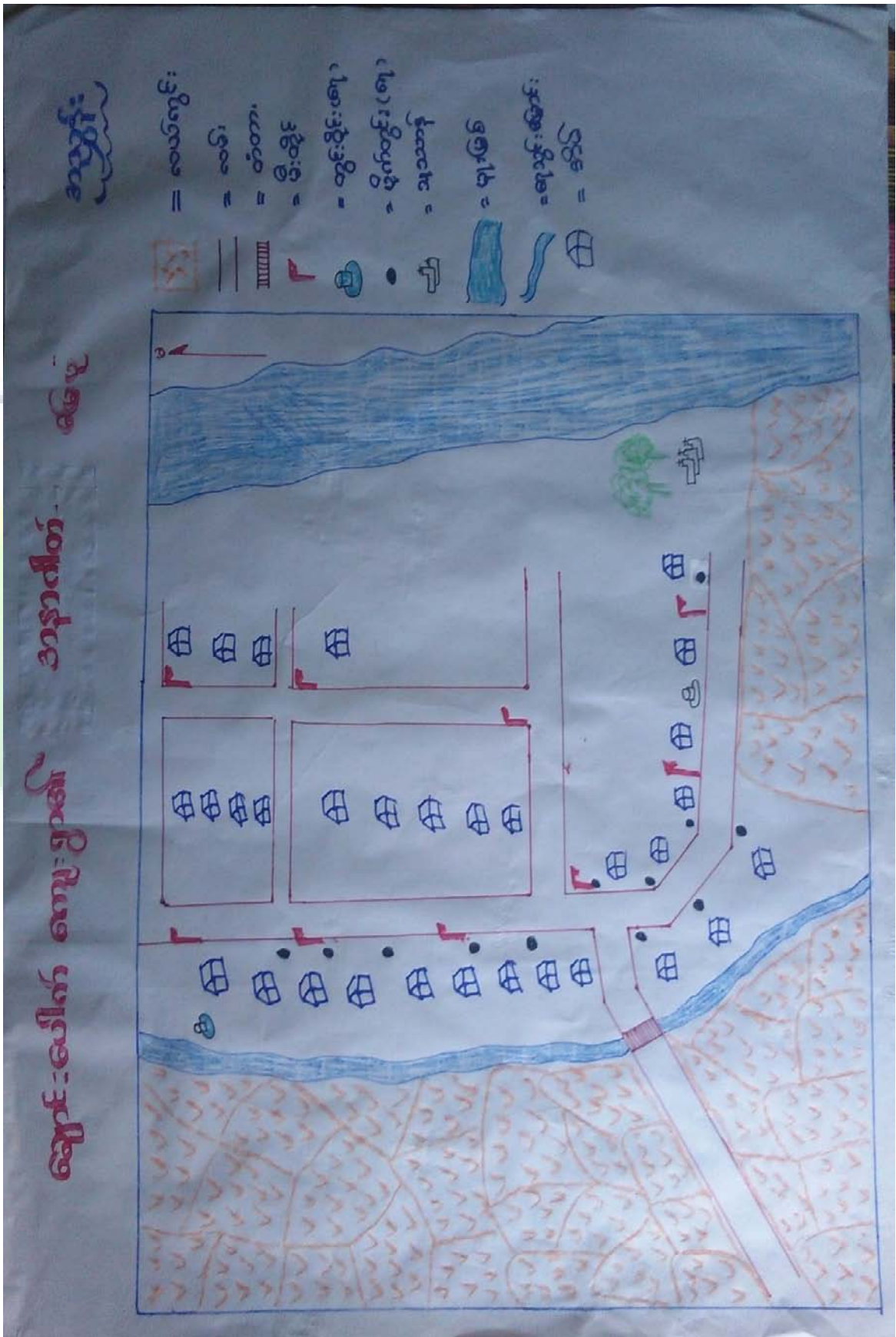



### ဆွေးနွေးချက်

ကျေးရွာ၏ အနာဂတ်မြေပုံတွင် ကျေးရွာလူထုမှ နောင်တွင်မျှော်မှန်းထားသော အရင်းအမြစ်များ နှင့် ဝန်ဆောင်မှုများ ဆွေးနွေးခဲ့ပါသည်။

### သုံးသပ်ချက်

ကျေးရွာ၏ အိမ်မက်မြေပုံတွင် လယ်ယာလုပ်ငန်းများ ဖွံ့ဖြိုးတိုးတက်လာစေရန်၊ လမ်းပန်း ဆက်သွယ်ရေး ကောင်းမွန်လာစေရန်၊ ပညာရေးတွင် ကျေးရွာလူထုအားလုံး လက်လှမ်းမီပြီး ကျန်းမာရေး စောင့်ရှောက်မှု ပိုမိုကောင်းမွန်လာရန် ၊ သောက်သုံးရေဖူလုံမှု ရှိသော ကျေးရွာလေးဖြစ်စေချင်သည်ကို တွေ့ရပါသည်။ လျှပ်စစ်မီးများရရှိပြီး ဖွံ့ဖြိုးတိုးတက်နေသော ကျေးရွာလေးဖြစ်စေချင်သည်ကို တွေ့ရပါသည်။







ချောင်းပေါက် ကျေးရွာသည် သဘာဝပတ်ဝန်းကျင်အရင်းအမြစ်အပေါ် မှီခိုနေရသော ကျေးရွာလေး ဖြစ်ပါသည်။ ကျေးရွာတွင် ဘုန်းတော်ကြီးကျောင်း၊ စာသင်ကျောင်း တို့ရှိ ပါသည်။ ရွာ၏ပတ်ဝန်းကျင်တွင် လယ်ကွင်းများ၊ သစ်တောများရှိပါသည်။ ထိုသစ်တောများမှ ထင်းနှင့် ဝါးများ ကိုလည်း ထုတ်ယူသုံးစွဲ နိုင်ပါသည်။ လယ်မြေများတွင် စပါး၊ နှမ်းများလည်း စိုက်ပျိုးလုပ်ကိုင်ကြပါသည်။ ရွာ၏အရှေ့ဘက်တွင် မူးမြစ်ရှိပြီး မိုးတွင်းရာသီများတွင် မိုးကောင်းပါက မူးမြစ်ရေဝင်ရောက်မှုများ ရှိပါသည်။

**သုံးသပ်ချက်**

ချောင်းပေါက် ကျေးရွာသည် အရင်းအမြစ်များပေါ်မှီခို နေထိုင်ကြသည်ကို တွေ့ရပါသည်။ စိုက်ပျိုးရေးတွင် လယ်ယာမြေများသည် မိုးရေခံလယ်မြေများဖြစ်သောကြောင့် ရာသီဥတုမကောင်းလျှင် စိုက်ပျိုးရေးတွင် အဆင်မပြေမှုများရှိသည်ကိုလည်း တွေ့ရပါသည်။ မျိုးကောင်းမျိုးသန့် နှင့် နည်းပညာအားနည်းသောကြောင့် စိုက်ပျိုးရေးမှ အမြတ်အစွန်းနည်းပါလှပါသည်။ သစ်တောထွက်ပစ္စည်းများကို ရှာဖွေရောင်းချမှုများရှိသော်လည်း ရာသီမရွေး ရှာဖွေရောင်းချနိုင်မှုမရှိသည်ကိုလည်း တွေ့ရပါသည်။ မြေလွတ်မြေရိုင်းများကို လယ်ယာမြေများ ဖော်ဆောင် ပေးခြင်း၊ စိုက်ပျိုးရေး မျိုးကောင်းမျိုးသန့်၊ နည်းပညာများ ထောက်ပံ့ပေးခြင်းများ လုပ်ဆောင်ပေးရန် လိုအပ် နေပါသေးသည်။



၆.၃။ ဥစ္စာနေကြွယ်ဝမှုအဆင့်သတ်မှတ်ခြင်း (Wealth Ranking)

အဆင့်	အခြေခံစံနှုန်းများ/ ညွှန်းကိန်းများ	အိမ်ထောင်စု	ရာခိုင်နှုန်း
ချမ်းသာ	အိမ်အခြေအနေ- ပျဉ်ထောင်၊ သွပ်မိုး မြေယာပိုင်ဆိုင်မှု- ၅ ဧက အထက် ကျွဲ၊ နွား- ၅ ကောင်အထက် အခြားပိုင်ဆိုင်မှု- ခြွေစက်၊ ထွန်းစက်၊ ရေစုပ်စက်၊ TV၊ တယ်လီဖုန်း၊ စပါးကြိုက်စက်၊ ဆိုင်ကယ် (အထက်တန်း၊ အလယ်တန်းကျောင်းသားရှိ)	၉	၂၉%
အလယ်အလတ်	အိမ်အခြေအနေ- ထရံကာ၊ သွပ်မိုး မြေယာပိုင်ဆိုင်မှု- ၂ ဧက အထက် ကျွဲ၊ နွား- ၃ ကောင် အခြားပိုင်ဆိုင်မှု- ဆိုင်ကယ်၊ စက်ဘီး၊ အပ်ချုပ်စက် (အလယ်တန်းကျောင်းနေအရွယ်ကျောင်းသားရှိ)	၈	၂၆%
နွမ်းပါး	အိမ်အခြေအနေ- ဝါးထရံကာ၊ သက်ကယ်မိုး မြေယာပိုင်ဆိုင်မှု- ၁ ဧက ကျွဲ၊ နွား- ၂ ကောင် အခြားပိုင်ဆိုင်မှု- ဆိုင်ကယ်၊ စက်ဘီး (မူလတန်းကျောင်းကျောင်းနေအရွယ်ကလေးရှိ)။	၆	၁၉%
အလွန်နွမ်းပါး	အိမ်အခြေအနေ- သက်ကယ်မိုး၊ ထရံကာ မြေယာပိုင်ဆိုင်မှု- မရှိ ကျွဲ၊ နွား- မရှိ အခြားပိုင်ဆိုင်မှု- မရှိ	၈	၂၆%
စုစုပေါင်း		၃၁	၁၀၀









### ဆွေးနွေးချက်

ချောင်းပေါက် ကျေးရွာ ရာသီခွင်ပြ ပြက္ခဒိန်တွင် ရာသီဥတုအခြေအနေသည် တပေါင်းလမှ နယုန်လထိ ပူပြင်းပြီး ဝါဆိုလမှ သီတင်းကျွတ်လအထိ မိုးရာသီဖြစ်ကာ ကျန်လများသည် ဆောင်းရာသီ ဖြစ်သည်။ စိုက်ပျိုးရေးတွင် နယုန်လမှ ပြာသိုလထိ စပါးနှမ်းများလုပ်ကိုင်ကြသောကြောင့် လူထုမအားလပ်သည်ကို တွေ့ရပါသည်။ လမ်းပန်းဆက်သွယ်ရေးတွင် မိုးတွင်းကာလမှလွဲ၍ ကျန်လများတွင် ကောင်းမွန်သည်ကို တွေ့ရပါသည်။ မွေးမြူရေးတွင် ကြက်၊ ဝက်၊ ကျွဲ၊ နွားများကို တနိုင်တပိုင်မွေးမြူကြပြီး စီးပွားဖြစ် မွေးမြူနိုင်မှု မရှိသည်ကိုလည်း တွေ့ရပါသည်။ သောက်သုံးရေးတွင် နယုန်လတွင် ရှားပါးမှုရှိပြီး ကျန်လများတွင် ဖူလုံမှု ရှိပါသည်။ ဝင်ငွေရရှိမှုတွင် စိုက်ပျိုးရာသီနှင့်ရိတ်သိမ်းများ၌သာ ဝင်ငွေ ရရှိမှုများရှိကြပြီး ကျန်လများတွင် ဝင်ငွေရရှိမှု မရှိသလောက် နည်းပါးပါသည်။ ဝမ်းစာဖူလုံမှုတွင် ဝင်ငွေရရှိသော လများတွင် ဖူလုံမှုရှိပြီး အလုပ်အကိုင်နှင့် ဝင်ငွေမရှိသော တန်ခူး၊ ကဆုန်လများတွင် ဝမ်းစာဖူလုံမှု နည်းပါးပါသည်။ ပွဲတော်များတွင် တန်ခူးလတွင် သင်္ကြန်ပွဲတော်၊ ဝါဆိုလတွင် သင်္ကန်း ကပ်ခြင်း၊ သီတင်းကျွတ်လတွင် မီးထွန်းပွဲတော်နှင့် ပြာသို၊ တပို့တွဲ၊ တပေါင်းလများတွင် အလှူမင်္ဂလာပွဲများ ကျင်းပလေ့ရှိသည်ကို တွေ့ရပါသည်။

### သုံးသပ်ချက်

စီမံကိန်းလုပ်ငန်းခွဲများအကောင်အထည်ဖော်ဆောင်ရွက်ရာတွင် ကျေးရွာလူထုစိုက်ပျိုးရာသီနှင့် တိုက်ဆိုင် မှုမရှိခြင်း၊ ရာသီဥတုနှင့် လမ်းပန်းဆက်သွယ်ရေးကောင်းမွန်ခြင်း၊ ဝင်ငွေရရှိမှုနှင့် ဝမ်းစာဖူလုံမှု နည်းပါးသော အချိန် ဖြစ်ခြင်း၊ ပွဲတော်များနှင့်တိုက်ဆိုင်မှုနည်းပါးသော အချိန်များဖြစ်သည့် တပို့တွဲ၊ တပေါင်း၊ တန်ခူး၊ ကဆုန်နှင့် နယုန် လများတွင် စီမံကိန်းအကောင်အထည်ဖော်ဆောင်ရွက်ပါ ကျေးရွာလူထု ပူးပေါင်းပါဝင်မှု ရရှိနိုင်သလို ကျေးရွာလူထု အတွက် အလုပ်အကိုင်အခွင့်အလမ်းများဖန်တီးပေးမှုဖြစ်သလို ကျေးရွာလူထုလည်း ဝင်ငွေရရှိကာ လူမှုစီးပွားများ အဆင်ပြေလာမည်ဖြစ်ပါသည်။ ထိုသို့အဆင်ပြေလာသည်နှင့်အညီ ကျေးရွာသည် လည်း တဖြည်းဖြည်းဖြင့် စည်ပင်ဖွံ့ဖြိုးတိုးတက်လာမည်ဖြစ်ကြောင်း ဆန်းစစ်မိပါသည်။



၆.၆။ပင့်ကူအိမ်ကွန်ယက်နှင့်သုံးသပ်ချက်

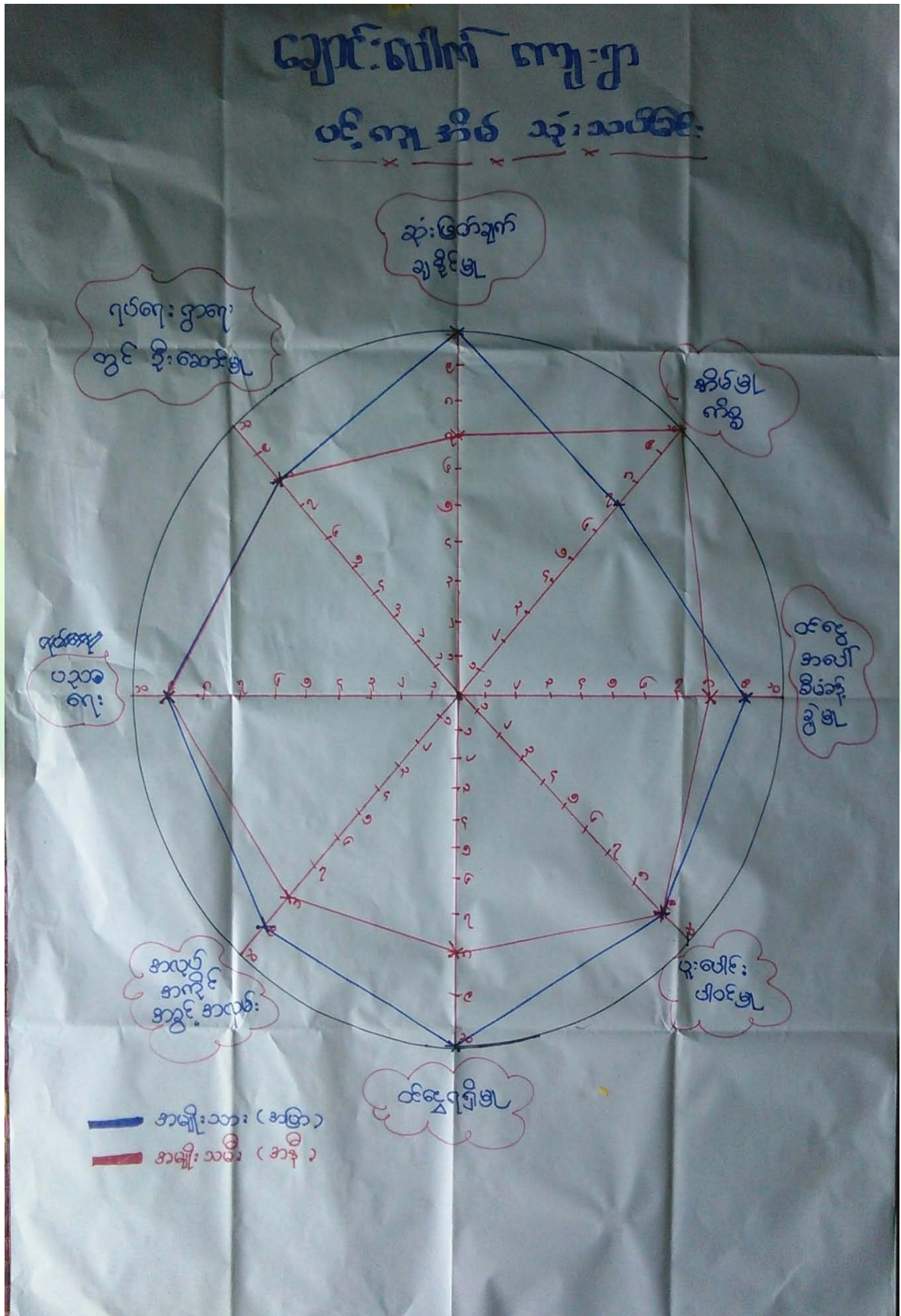



### ဆွေးနွေးချက်

အမျိုးသား၊အမျိုးသမီးများ ကျေးရွာတွင် တန်းတူညီမျှမှုရှိ/မရှိ သိရှိစေနိုင်ရန် ပူးပေါင်းပါဝင်မှု၊ အလုပ်အကိုင်အခွင့်အလမ်း၊ခေါင်းဆောင်မှု၊ ဝင်ငွေ၊အိမ်မှုကိစ္စဆောင်ရွက်မှု၊ပညာရေးလက်လှမ်းမီမှု၊ ဆုံးဖြတ်ချက်ချနိုင်မှု(ရပ်ရေးရွာရေး)၊ဝင်ငွေအပေါ်စီမံခန့်ခွဲမှု အစရှိသည့်ခေါင်းစဉ်ရှစ်မျိုးဖြင့် ကျား၊မ သီးသန့် အုပ်စုခွဲကာ ဆွေးနွေးခဲ့ပါသည်။

### သုံးသပ်ချက်

ခေါင်းဆောင်မှု၊ဆုံးဖြတ်ချက်ချနိုင်မှု၊ ဝင်ငွေအပေါ်စီမံခန့်ခွဲမှု၊ဝင်ငွေရရှိမှု၊ အလုပ်အကိုင်အခွင့်အလမ်းများနှင့် ပူးပေါင်းပါဝင်မှုတို့တွင် တန်းတူညီမျှ မှုမရှိသေးသည်ကို တွေ့ရပါသည်။အမျိုးသားများ အနေဖြင့် အမျိုးသမီးများကို ခေါင်းဆောင်မှုနေရာ ပေးခြင်း၊ ဆုံးဖြတ်ချက်ချပိုင်ခွင့်ပေးရန် လိုအပ်နေသည်ကို တွေ့ရပါသည်။ အမျိုးသားများအနေဖြင့် အမျိုးသမီးများအား ခေါင်းဆောင်မှုနေရာပေးခြင်း၊ဆုံးဖြတ်ချက်ချပိုင်ခွင့်များပေးခြင်း များလုပ်ဆောင်ပေးရန်လိုအပ်သလို အလုပ်အကိုင်အခွင့်အလမ်းများ ဖန်တီးပေးရန်လိုအပ်နေပါသည်။ အိမ်မှုကိစ္စ၊ ပူးပေါင်းပါဝင်ဆောင်ရွက်မှုတို့တွင် အမျိုးသမီးများက အဆင့်သာနေသည်ကိုတွေ့ရပါသည်။အမျိုးသားများအနေဖြင့် အိမ်မှုကိစ္စများ ဝိုင်းကူဆောင်ရွက်ပေးရန်လည်း လိုအပ်နေပါသည်။ပညာရေးလက်လှမ်းမီမှုတွင်လည်း အမျိုးသမီးများ အဆင့်တိုးတက်ရန်လည်း လိုအပ်နေပါသေးသည်။



၆.၇။ပင်းပုံစံကို အသုံးပြု၍ အဖွဲ့အစည်းချိတ်ဆက်မှုနှင့်သုံးသပ်ချက်

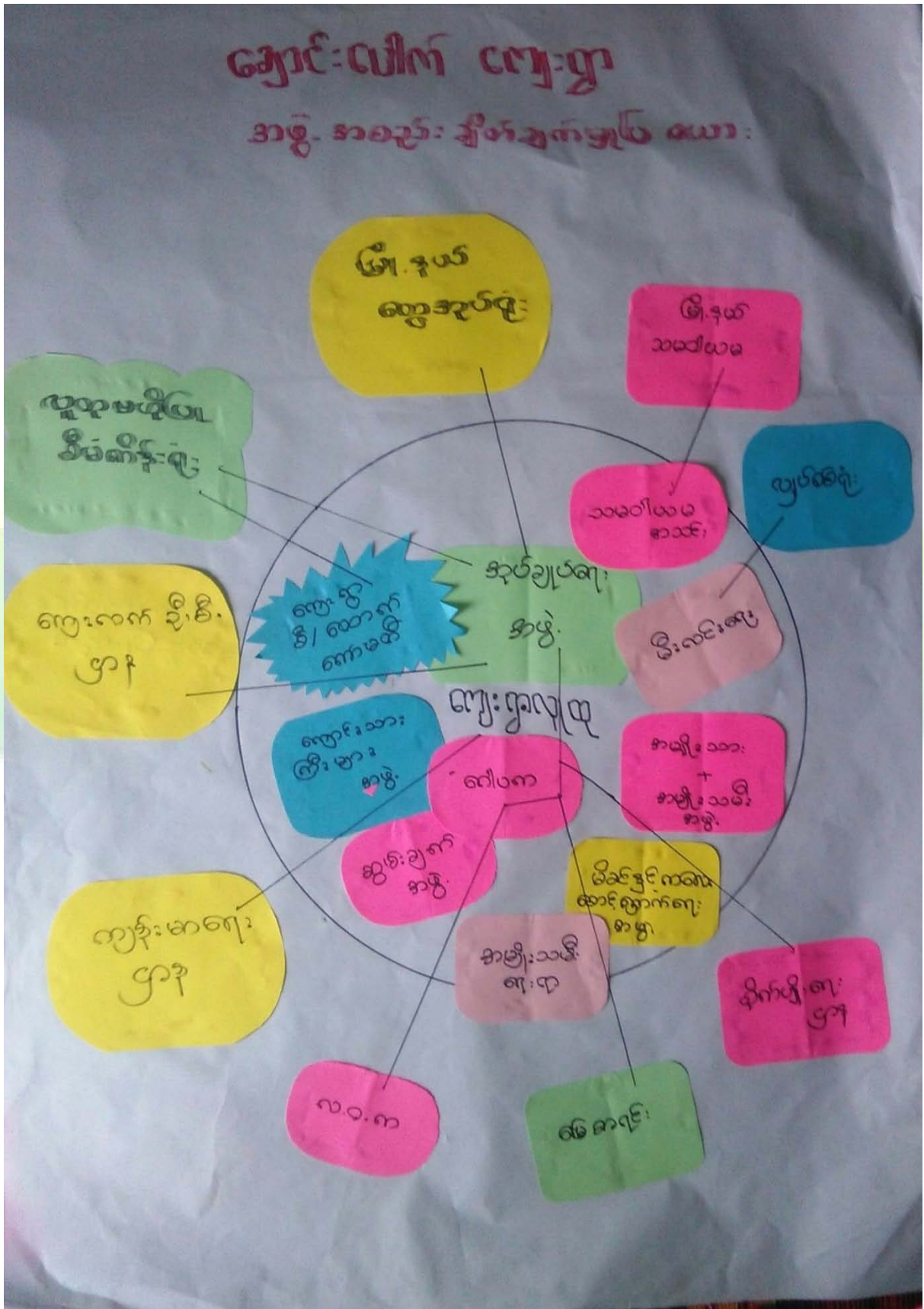



**ဆွေးနွေးချက်**

ကျေးရွာအတွင်းရှိ အဖွဲ့အစည်းများ၊ကျေးရွာပြင်ပတွင်ရှိသည့် အဖွဲ့အစည်းများနှင့် ကျေးရွာလူထု ချိတ်ဆက် ဆောင်ရွက် နေမှုအနေအထား ကို ဆွေးနွေးခဲ့ပါသည်။

**သုံးသပ်ချက်**

ကျေးရွာအတွင်းရှိ အဖွဲ့အစည်းများဖြစ်သည့် အုပ်ချုပ်ရေး၊ ရပ်မိရပ်ဖ၊ ဂေါပက၊ စာသင်ကျောင်း ကော်မတီ၊ အမျိုးသား/အမျိုးသမီး အသင်း၊ ကျောင်းသားကြီးများအဖွဲ့၊ မိခင်နှင့်ကလေးစီမံကိန်းအထောက်အကူပြု ကော်မတီ၊ သမဝါယမအသင်း၊ မီးလင်းရေးကော်မတီ၊ ဆွမ်းချက်အဖွဲ့တို့နှင့် ကျေးရွာ၏ ဖွံ့ဖြိုးရေးလုပ်ငန်းများကို ချိတ်ဆက် လုပ်ကိုင် ဆောင်ရွက်မှုရှိသလို မြို့နယ်တွင် အထွေထွေအုပ်ချုပ်ရေးဦးစီးဌာန၊ ပညာရေးဌာန၊ ကျန်းမာရေးဌာန၊ ကျေးလက်ဒေသဖွံ့ဖြိုးတိုးတက်ရေး ဦးစီးဌာန၊ မြေစာရင်း၊ သမ၊ လူထုဗဟိုပြုစီမံကိန်းရုံး၊ လျှပ်စစ် အစရှိသည့်ဌာန များနှင့်သက်ဆိုင်ရာကဏ္ဍအလိုက် လိုအပ်သလို ချိတ်ဆက်ဆောင်ရွက်မှုများဖြင့် ကျေးရွာ၏ ဖွံ့ဖြိုးတိုးတက်ရေးကို ချိတ်ဆက်ဆောင် ရွက်လျက်ရှိပါသည်။



၆.၈။အခက်အခဲလုပ်ငန်းနှင့်မျှော်မှန်းချက်များဖော်ထုတ်ခြင်း

( ပြေသာ )အုပ်စု (ချောင်းပေါက်)ကျေးရွာ အခက်အခဲလုပ်ငန်းမျှော်မှန်းချက်များဖော်ထုတ်ခြင်း(အကျုံးဝင်သော လုပ်ငန်းများ)

ဦးစားပေးအဆင့်	အခက်အခဲ	လုပ်ငန်း	မျှော်မှန်းချက်	အချိုးသမီးအဖွဲ့	အချိုးသားအဖွဲ့	ဆောင်ရွက်ခဲ့သည့်/မည့်နှစ်
၁	လမ်းပန်းဆက်သွယ်ရေးမကောင်းမွန်သဖြင့်ကျေးရွာဖွံ့ဖြိုးမှု နှောင့်နှေးခြင်း	ရွာတွင်းလမ်းပြုပြင်	လမ်းပန်းဆက်သွယ်ရေးကောင်းမွန်ပြီး စီးပွားရေးဖွံ့ဖြိုးတိုးတက်သော ကျေးရွာလေးဖြစ်ချင်	✓	✓	ပထမနှစ်
၂	လမ်းပန်းဆက်သွယ်ရေးမကောင်းမွန်သဖြင့်ကျေးရွာဖွံ့ဖြိုးမှု နှောင့်နှေးခြင်း	ရွာချင်းဆက်လမ်းပြုပြင်	လမ်းပန်းဆက်သွယ်ရေးကောင်းမွန်ပြီး စီးပွားရေးဖွံ့ဖြိုးတိုးတက်သော ကျေးရွာလေးဖြစ်ချင်	✓	✓	၁ - ၃၆
၃	လမ်းပန်းဆက်သွယ်ရေးမကောင်းမွန်သဖြင့်ကျေးရွာဖွံ့ဖြိုးမှု နှောင့်နှေးခြင်း	ရွာတွင်းလမ်းပြုပြင်	လမ်းပန်းဆက်သွယ်ရေးကောင်းမွန်ပြီး စီးပွားရေးဖွံ့ဖြိုးတိုးတက်သော ကျေးရွာလေးဖြစ်ချင်	✓	✓	၁ - ၃၆
၄	လမ်းပန်းဆက်သွယ်ရေးမကောင်းမွန်သဖြင့်ကျေးရွာဖွံ့ဖြိုးမှု နှောင့်နှေးခြင်း	ရွာချင်းဆက်တံတားပြုပြင်	လမ်းပန်းဆက်သွယ်ရေးကောင်းမွန်ပြီး စီးပွားရေးဖွံ့ဖြိုးတိုးတက်သော ကျေးရွာလေးဖြစ်ချင်	✓	✓	
၅	အသိပညာလဟာသုတလေ့လာဆည်းပူးစရာလက်လှမ်းမီမှုအားနည်းခြင်း	စာကြည့်တိုက်	အသိပညာလဟာသုတလေ့လာဆည်းပူးစရာလက်လှမ်းမီသောကျေးရွာလေးဖြစ်ချင်	✓	✓	
၆	လူအများစုဝေရင်အဖြစ်နေရာအခက်အခဲရှိခြင်း	ကျေးရွာခန်းမ	လူများစုဝေရင်အဖြစ် အများပိုင်အဆောက်အဦးရှိသောကျေးရွာလေးဖြစ်ချင်	✓	✓	
၇	ငှက်များသောရာသီများတွင် ရေကြီးမှုဒဏ်ခံစားရခြင်း	ရေကာနံရံ	ရေကြီးရေလျှံသောဒဏ်များကင်းဝေးသောကျေးရွာလေးဖြစ်ချင်	✓	✓	
၈	သောက်သုံးရေလုံအားနည်းခြင်း	စက်ရေတွင်း	သောက်သုံးရေလုံအားနည်းသောကျေးရွာလေးဖြစ်ချင်	✓	✓	

ပုံစံဆွေးနွေးသူ ကျား(၁၇)ဦး၊မ( ၂၇)ဦး ရက်စွဲ-၁၉-၁၀- ၂၀၁၇ မှတ်တမ်းတင်သူ (လူထုစည်းရုံးရေးအဖွဲ့)ဦးနိုင်ထွန်းအောင်



### ဆွေးနွေးချက်

အမျိုးသမီး၊အမျိုးသားအုပ်စုများမှ ကျေးရွာ အခက်အခဲများကို ဦးစွာဆွေးနွေးခြင်း၊ မျှော်မှန်းချက်များကို ဆွေးနွေးခြင်း၊ အခက်အခဲများကို ဖြေရှင်းနိုင်ရေးအတွက် ဆောင်ရွက်ရမည့် လုပ်ငန်းများကို ဆွေးနွေးခဲ့ကြပါသည်။

### သုံးသပ်ချက်

ဆွေးနွေးရရှိလာသော ကျေးရွာဖွံ့ဖြိုးရေး လုပ်ငန်းများအား သက်ဆိုင်ရာ အဖွဲ့အစည်းများနှင့် ချိတ်ဆက်ဆောင်ရွက် သွားရန်လိုအပ်ကြောင်း၊ကျေးရွာခွဲခေါင်းဆောင်များ၊အုပ်စု အုပ်ချုပ်ရေးမှူးများတစ်ဆင့် မြို့နယ် စီမံခန့်ခွဲမှုကော်မတီသို့ ဆက်လက် တင်ပြရန် လိုအပ်ကြောင်းသုံးသပ်ရပါသည်။







၆.၉။ ပြီးစားပေးအပ်အပ်ပြုဇယား (Matrix Ranking)

.....ကိစ္စအား..... ကျေးဇူးအပ်ပုံ.....အစဉ်..... ကျေးဇူး ပြီးစားပေးလုပ်ငန်းခွဲခြားဇယား

စဉ်	ပြီးစားပေးလုပ်ငန်း	၀	၂	၃	၄	၅	၆	၇	၈	၉	ဆောင်	မှတ်ချက်
၁	ရွာတွင်းလမ်း ဖြည့်	၁	၁	၁	၁	၁	၁	၁	၁	၁	၁	၁၃၆
၂	ရွာတွင်းလမ်း အကျယ်ပြု	၁	၁	၁	၁	၁	၁	၁	၁	၁	၁၃၇	
၃	ရွာတွင်းလမ်း ဖြည့် နှင့် ရွာတွင်းလမ်း အကျယ်ပြု	၁	၁	၁	၁	၁	၁	၁	၁	၁	၁၃၈	
၄	ရွာတွင်းလမ်း အကျယ်ပြု	၁	၁	၁	၁	၁	၁	၁	၁	၁	၁၃၉	
၅	ရွာတွင်းလမ်း အကျယ်ပြု	၁	၁	၁	၁	၁	၁	၁	၁	၁	၁၄၀	
၆	ရွာတွင်းလမ်း အကျယ်ပြု	၁	၁	၁	၁	၁	၁	၁	၁	၁	၁၄၁	
၇	ရွာတွင်းလမ်း အကျယ်ပြု	၁	၁	၁	၁	၁	၁	၁	၁	၁	၁၄၂	
၈	ရွာတွင်းလမ်း အကျယ်ပြု	၁	၁	၁	၁	၁	၁	၁	၁	၁	၁၄၃	

ပတ်ဝန်းကျင်ရေးရာ - ရွာ - ၁၄ မိုင် ၁၄ - ၂၄ မိုင် မြို့နယ်အတွင်း (ရွာအတွင်း) မြို့နယ်အတွင်း

ရက်စွဲ - ၂၀. ၁၀. ၂၀၁၇



**ဆွေးနွေးချက်**

ဆွေးနွေးရရှိလာသော ကျေးရွာဖွံ့ဖြိုးရေးလုပ်ငန်းများကို ဦးစားပေးအဆင့် ရွေးချယ်သတ်မှတ် ရန်အတွက် လုပ်ငန်းတစ်ခုနှင့်တစ်ခု နှိုင်းယှဉ် အမှတ်ပေးသည့်စနစ်ကို အသုံးပြုခဲ့ကြပါသည်။

**သုံးသပ်ချက်**

ဦးစားပေးအဆင့်အလိုက် လူထုဗဟိုပြုစီမံကိန်းမှ ပံ့ပိုးငွေဖြင့်ဆောင်ရွက်ပြီးသော လုပ်ငန်းများ ရှိသကဲ့သို့ အခြား အဖွဲ့အစည်းများနှင့် ချိတ်ဆက်ဆောင်ရွက်ရမည့် လုပ်ငန်းများလည်း ရှိပါသည်။ ကိုယ်ထူကိုယ်ထ ဆောင်ရွက်နိုင်ရေးအတွက် ကျေးရွာလူထုအစည်းအဝေးပွဲများတွင် ချပြဆွေးနွေးသွားရန် လိုအပ်မည်ဖြစ်ပါသည်။





၇။ ကော်မတီဝင်များရွေးချယ်ခြင်းနှင့်ကျေးရွာဖွံ့ဖြိုးရေးအစီအစဉ်ဆောင်ရွက်မှုမှတ်တမ်းဓါတ်ပုံများ



အမျိုးသားအုပ်စု၏ မှတ်တမ်းဓါတ်ပုံ



အမျိုးသမီးအုပ်စု၏ မှတ်တမ်းဓါတ်ပုံ



လူငယ်အုပ်စု၏ မှတ်တမ်းခါတ်ပုံ



ဖွံ့ဖြိုးရေးအစီအစဉ်ရေးဆွဲခြင်း မှတ်တမ်းခါတ်ပုံ



စေတနာ့ဝန်ထမ်းများ ရွေးချယ်ခြင်း မှတ်တမ်းခါတ်ပုံ



ကော်မတီရွေးချယ်ခြင်း မှတ်တမ်းခါတ်ပုံ



ဖွံ့ဖြိုးရေးအစီအစဉ်ရေးဆွဲခြင်း မှတ်တမ်းဓါတ်ပုံ



ဖွံ့ဖြိုးရေးအစီအစဉ်ရေးဆွဲခြင်း မှတ်တမ်းဓါတ်ပုံ



၈။ ကော်မတီဝင်များစာရင်း



လူထုပဟိုပြုစီမံကိန်း

(ချောင်းပေါက်)ကျေးရွာ စီမံကိန်းအထောက်အကူပြုကော်မတီ

(မြေသာ) ကျေးရွာအုပ်စု

(ပထမ)စက်ဝန်း

စဉ်	အမည်	ရာထူး
၁	ဦးစိန်မြင့်	ကျေးရွာ စီ/ထောက်ကော်မတီ ဥက္ကဋ္ဌ
၂	ဦးချင်းဇေ	ဝယ်ယူရေးဆပ်ကော်မတီ ခေါင်းဆောင်
၃	ဦးဇော်နိုင်မင်း	ဝယ်ယူရေးဆပ်ကော်မတီ မှတ်တမ်းထိန်း
၄	ဒေါ်ချိုဇင်ဦး	ဝယ်ယူရေးဆပ်ကော်မတီ အဖွဲ့ဝင်
၅	ဦးသန်းအောင်	စောင့်ကြည့်ကြီးကြပ်ရေးဆပ်ကော်မတီ ခေါင်းဆောင်
၆	ဒေါ်နနနိုင်း	စောင့်ကြည့်ကြီးကြပ်ရေးဆပ်ကော်မတီ အဖွဲ့ဝင်
၇	ဦးမြစိန်	လည်ပတ်ရေးနှင့်ပြုပြင်ထိန်းသိမ်းဆပ်ကော်မတီ ခေါင်းဆောင်/ အုပ်စုကိုယ်စားလှယ်
၈	ဦးသန်းမြိုင်	လည်ပတ်ရေးနှင့်ပြုပြင်ထိန်းသိမ်းဆပ်ကော်မတီ အဖွဲ့ဝင်
၉	ဒေါ်တင်နီလာစန်း	လည်ပတ်ရေးနှင့်ပြုပြင်ထိန်းသိမ်းဆပ်ကော်မတီ အဖွဲ့ဝင်
၁၀	ဒေါ်ဇင်မာဝင်း	ကျေးရွာစာရင်းကိုင်
၁၁	ဦးရုံးလှိုင်	ဝေဖန်အကြံပြု တိုင်ကြားဖြေရှင်းရေး
၁၂	ဒေါ်မေဇင်ထွန်း	ဝေဖန်အကြံပြု တိုင်ကြားဖြေရှင်းရေး
၁၃	ဦးချောအောင်	စေတနာ့ဝန်ထမ်း
၁၄	ဒေါ်ဆန်းကြည်	စေတနာ့ဝန်ထမ်း
	ဒေါ်ချောရီ	အုပ်စုကိုယ်စားလှယ်



လူထုဗဟိုပြုစီမံကိန်း

(ချောင်းပေါက်)ကျေးရွာ စီမံကိန်းအထောက်အကူပြုကော်မတီ

(မြေသာ) ကျေးရွာအုပ်စု

(ဒုတိယ)စက်ဝန်း

စဉ်	အမည်	ရာထူး
၁	ဦးမြစိန်	ကျေးရွာ စီ/ထောက်ကော်မတီ ဥက္ကဋ္ဌ
၂	ဒေါ်နနနိုင်း	ကျေးရွာ စီ/ထောက်ကော်မတီ ဥက္ကဋ္ဌ
၃	ဦးချင်းဖေ	ဝယ်ယူရေးဆပ်ကော်မတီ ခေါင်းဆောင်
၄	ဒေါ်မေဇင်ထွန်း	ဝယ်ယူရေးဆပ်ကော်မတီ မှတ်တမ်းထိန်း
၅	ဦးဇော်နိုင်မင်း	ဝယ်ယူရေးဆပ်ကော်မတီ အဖွဲ့ဝင်
၆	ဦးမြင့်ထူး	စောင့်ကြည့်ကြီးကြပ်ရေးဆပ်ကော်မတီ ခေါင်းဆောင်
၇	ဒေါ်တင်နီလာစန်း	စောင့်ကြည့်ကြီးကြပ်ရေးဆပ်ကော်မတီ အဖွဲ့ဝင်
၈	ဦးသန်းမြိုင်	လည်ပတ်ရေးနှင့်ပြုပြင်ထိန်းသိမ်းဆပ်ကော်မတီ ခေါင်းဆောင်
၉	ဒေါ်စန်းစန်းမြင့်	လည်ပတ်ရေးနှင့်ပြုပြင်ထိန်းသိမ်းဆပ်ကော်မတီ အဖွဲ့ဝင်
၁၀	ဒေါ်ဇင်မာဝင်း	ကျေးရွာစာရင်းကိုင်
၁၁	ဦးရုံးလှိုင်	ဝေဖန်အကြံပြု တိုင်ကြားဖြေရှင်းရေး
၁၂	ဒေါ်ဖြိုးဖြိုးခိုင်	ဝေဖန်အကြံပြု တိုင်ကြားဖြေရှင်းရေး
၁၃	ဦးထွန်းနွယ်	စေတနာ့ဝန်ထမ်း
၁၄	ဒေါ်ခင်ချိုဦး	စေတနာ့ဝန်ထမ်း





လူထုဗဟိုပြုစီမံကိန်း

(ချောင်းပေါက်)ကျေးရွာ စီမံကိန်းအထောက်အကူပြုကော်မတီ

(မြေသာ) ကျေးရွာအုပ်စု

(တတိယ)စက်ဝန်း

စဉ်	အမည်	ရာထူး
၁	ဦးမြစိန်	ကျေးရွာ စီ/ထောက်ကော်မတီ ဥက္ကဋ္ဌ
၂	ဒေါ်မေဇင်ထွန်း	ကျေးရွာ စီ/ထောက်ကော်မတီ ဥက္ကဋ္ဌ
၃	ဦးချင်းဖေ	ဝယ်ယူရေးဆပ်ကော်မတီ ခေါင်းဆောင်
၄	ဒေါ်ဇင်နွယ်	ဝယ်ယူရေးဆပ်ကော်မတီ မှတ်တမ်းထိန်း
၅	ဦးဇော်နိုင်မင်း	ဝယ်ယူရေးဆပ်ကော်မတီ အဖွဲ့ဝင်
၆	ဦးမြင့်ထူး	စောင့်ကြည့်ကြီးကြပ်ရေးဆပ်ကော်မတီ ခေါင်းဆောင်
၇	ဒေါ်တင်နီလာစန်း	စောင့်ကြည့်ကြီးကြပ်ရေးဆပ်ကော်မတီ အဖွဲ့ဝင်
၈	ဦးသန်းမြိုင်	လည်ပတ်ရေးနှင့်ပြုပြင်ထိန်းသိမ်းဆပ်ကော်မတီ ခေါင်းဆောင်
၉	ဒေါ်စန်းစန်းမြင့်	လည်ပတ်ရေးနှင့်ပြုပြင်ထိန်းသိမ်းဆပ်ကော်မတီ အဖွဲ့ဝင်
၁၀	ဒေါ်ခင်သန်းနွယ်	ကျေးရွာစာရင်းကိုင်
၁၁	ဦးရုံးလိုဏ်	ဝေဖန်အကြံပြု တိုင်ကြားဖြေရှင်းရေး
၁၂	ဒေါ်ဖြိုးဖြိုးခိုင်	ဝေဖန်အကြံပြု တိုင်ကြားဖြေရှင်းရေး
၁၃	ဦးထွန်းနွယ်	စေတနာ့ဝန်ထမ်း
၁၄	ဒေါ်ခင်ချိုဦး	စေတနာ့ဝန်ထမ်း



လူထုဗဟိုပြုစီမံကိန်း

(ချောင်းပေါက်)ကျေးရွာ စီမံကိန်းအထောက်အကူပြုကော်မတီ

(မြေသာ) ကျေးရွာအုပ်စု

(စတုတ္ထ)စက်ဝန်း

စဉ်	အမည်	ရာထူး
၁	ဦးမြစိန်	ကျေးရွာ စီ/ထောက်ကော်မတီ ဥက္ကဋ္ဌ
၂	ဒေါ်မထွေး	ကျေးရွာ စီ/ထောက်ကော်မတီ ဥက္ကဋ္ဌ
၃	ဦးချင်းဖေ	ဝယ်ယူရေးဆပ်ကော်မတီ ခေါင်းဆောင်
၄	ဒေါ်ဇင်နွယ်	ဝယ်ယူရေးဆပ်ကော်မတီ မှတ်တမ်းထိန်း
၅	ဦးခါမောင်	ဝယ်ယူရေးဆပ်ကော်မတီ အဖွဲ့ဝင်
၆	ဦးသန်းဝင်း	စောင့်ကြည့်ကြီးကြပ်ရေးဆပ်ကော်မတီ ခေါင်းဆောင်
၇	ဦးမြင့်ထူး	စောင့်ကြည့်ကြီးကြပ်ရေးဆပ်ကော်မတီ အဖွဲ့ဝင်
၈	ဒေါ်ကြည်ခိုင်	စောင့်ကြည့်ကြီးကြပ်ရေးဆပ်ကော်မတီ အဖွဲ့ဝင်
၉	ဒေါ်မြထွေး	လည်ပတ်ရေးနှင့်ပြုပြင်ထိန်းသိမ်းဆပ်ကော်မတီ ခေါင်းဆောင်
၁၀	ဒေါ်မေဇင်ထွန်း	လည်ပတ်ရေးနှင့်ပြုပြင်ထိန်းသိမ်းဆပ်ကော်မတီ အဖွဲ့ဝင်
၁၁	ဦးသန်းမြိုင်	လည်ပတ်ရေးနှင့်ပြုပြင်ထိန်းသိမ်းဆပ်ကော်မတီ အဖွဲ့ဝင်
၁၂	ဒေါ်ချောရီ	ကျေးရွာစာရင်းကိုင်
၁၃	ဦးရုံးလှိုင်	ဝေဖန်အကြံပြု တိုင်ကြားဖြေရှင်းရေး
၁၄	ဒေါ်ချစ်သိန်း	ဝေဖန်အကြံပြု တိုင်ကြားဖြေရှင်းရေး
၁၅	ဦးထွန်းနွယ်	စေတနာ့ဝန်ထမ်း
၁၆	ဒေါ်ချိုဇင်ဦး	စေတနာ့ဝန်ထမ်း



၉။ ပုံစံ ၈-၁။ ကျေးရွာအချက်အလက်

ပုံစံ - ၈-၁ - ကျေးရွာ အချက်အလက် (FORM PC 1)

လမ်းညွှန်။ ပထမဆုံးအကြိမ် ကျေးရွာသို့ ရောက်ရှိချိန်တွင် စည်းရုံးရေးမှူးက ကျေးရွာ ရာအိမ်မှူးကို ကျေးရွာကော်မတီဖွဲ့ စည်းခြင်း အစည်းအဝေးမတိုင်မီ ဤ အချက်အလက်များ ကောက်ယူပေးရန် တောင်းဆိုဖြည့်သွင်းစေပြီး အစည်းအဝေး ကျင်းပစဉ် စိစစ်ရမည်။

ရာအိမ်မှူးအမည် ဦးထွန်း ၆၀ ဖုန်း ph. ၀၇၅၅၆၀၆၄၀၁ စည်းရုံးရေးမှူးအမည် ဖိုးစန်းသန်းစွယ်

ပြည်နယ်/ တိုင်းဒေသကြီး မန္တလေး မြို့နယ် ပင်မညွှန် ကျေးရွာအုပ်စု မြေသာ ကျေးရွာ ချောင်းပေါက်

(က) လူဦးရေ

တိုင်းရင်းသား	အိမ်ထောင်စုပေါင်း	ကိုးကွယ်သည့်ဘာသာ	အိမ်ထောင်စုပေါင်း
၁။ <u>မဇာ</u>	<u>၃၁</u>	၁။ <u>ဗုဒ္ဓ</u>	<u>၃၁</u>
၂။		၂။	
၃။		၃။	
၄။ အခြားတိုင်းရင်းသား လူမျိုးစုများ		၄။	

လူဦးရေ	ကျား (အရေအတွက်)	မ (အရေအတွက်)
အိမ်ထောင်စုဦးစီး	<u>၈၀</u>	<u>၈၈</u>
	<u>၂၀</u>	<u>၁၁</u>

(ခ) ကျေးရွာရှိ အခြေခံ အဆောက်အအုံ (Facilities)

ပညာရေး	ခြံစိမ်း	ကျန်းမာရေး	ခြံစိမ်း	ဘာသာရေး	ခြံစိမ်း
အထက	<input type="checkbox"/>	ဆေးရုံ	<input type="checkbox"/>	ဘုရား/စေတီ	<input type="checkbox"/>
အလက	<input type="checkbox"/>	ကျန်းမာရေးဌာန	<input type="checkbox"/>	ဘုန်းကြီးကျောင်း	<input type="checkbox"/>
အမက	<input type="checkbox"/>	ကျန်းမာရေးဌာနခွဲ	<input type="checkbox"/>	ဟိန္ဒူဘုရားကျောင်း	<input type="checkbox"/>
မူကြို	<input type="checkbox"/>	ဆေးပေးခန်း	<input type="checkbox"/>	ခရစ်ယန်ဘုရားကျောင်း	<input type="checkbox"/>
အခြား	<input type="checkbox"/>	အခြား	<input type="checkbox"/>	ဗလီ	<input type="checkbox"/>
မှတ်ချက်		မှတ်ချက်		အခြား	<input type="checkbox"/>
				မှတ်ချက်	

(ဂ) ကျွမ်းကျင်ပညာရှင် (ရွာသား/နေထိုင်)

ပညာရေး	နေထိုင်		ကျန်းမာရေး	နေထိုင်		တည်ဆောက်ရေး	နေထိုင်	
	နေထိုင်	လည်ပတ်		နေထိုင်	လည်ပတ်		နေထိုင်	လည်ပတ်
မူလတန်းပြ	<input type="checkbox"/>	<input checked="" type="checkbox"/>	ဆရာဝန်	<input type="checkbox"/>	<input type="checkbox"/>	လက်သမား	<input type="checkbox"/>	<input type="checkbox"/>
အလယ်တန်းပြ	<input type="checkbox"/>	<input type="checkbox"/>	ကျန်းမာရေးဝန်ထမ်း	<input type="checkbox"/>	<input type="checkbox"/>	ပန်းရန်	<input type="checkbox"/>	<input type="checkbox"/>
အထက်တန်းပြ	<input type="checkbox"/>	<input type="checkbox"/>	သူနာပြုဆရာမ	<input type="checkbox"/>	<input type="checkbox"/>	လျှပ်စစ်လုပ်သား	<input type="checkbox"/>	<input type="checkbox"/>
မူကြို	<input type="checkbox"/>	<input type="checkbox"/>	သားဖွား	<input type="checkbox"/>	<input type="checkbox"/>	ပိုက်ဆက်	<input type="checkbox"/>	<input type="checkbox"/>
အခြား	<input type="checkbox"/>	<input type="checkbox"/>	ကျေးလက်ကျန်းမာရေးမှူး	<input type="checkbox"/>	<input type="checkbox"/>	မက္ကင်းနစ်	<input type="checkbox"/>	<input type="checkbox"/>
မှတ်ချက်			မှတ်ချက်			မှတ်ချက်		



(ဃ) လမ်းပန်းဆက်သွယ်ရေး (အမှန်ဖြစ်ပါ)

ကျောက်လမ်း ( ) ကတ္တရာ ( ) ကွန်ကရစ် ( ) ဆိုင်ကယ်လမ်း (✓) ကျောက်စရစ် ( )  
မြေ (✓) လူသွားလမ်း (✓) အခြား \_\_\_\_\_

(င) ကျေးရွာဖွံ့ဖြိုးရေး စီမံကိန်း (Village Development Plan) (အမှန်ဖြစ်ပါ)

(၁) လူထုဗဟိုပြုစီမံကိန်း မတိုင်မီက ကျေးရွာစီမံကိန်း ရှိသလား

ရှိ/ မရှိ/ မသိ

(၂) ရှိလျှင် မည်သည့်နှစ်က ရေးဆွဲခဲ့သလဲ

\_\_\_\_\_ နှစ်/ မသိပါ

(၃) မြို့နယ်အတည်ပြုချက် ရရှိထားသလား

ရှိ/ မရှိ/ မသိ

(စ) ခရီးအကွာအဝေး (Distance)

(၁) ရွာ (အလယ်) မှ ကျေးရွာအုပ်စု (အလယ်) အကွာအဝေး

မိုင်/ဖာလုံ \_\_\_\_\_ /မသိပါ

(၂) ဤရွာနှင့် ကျေးရွာအုပ်စုရွာ (အလယ်) သွားချိန်

ခြောက်သွေ့ရာသီ - ထော်လာဂျီ/ ဆိုင်ကယ်/ ခြေလျင် /မြည်း/ လှေ/ အခြား \_\_\_\_\_ ( ၅ မိနစ် ) နာရီ

မိုးရာသီ - ထော်လာဂျီ/ဆိုင်ကယ်/ခြေလျင်/မြည်း/လှေ/အခြား \_\_\_\_\_ ( ၁၅ မိနစ် ) နာရီ

(ဆ) သဘာဝဘေး ဤကျေးရွာတွင် ရှေ့ကြီးခြင်းကဲ့သို့သော သဘာဝဘေး ကျရောက်ခဲ့မှု

မရှိ  ရှိ (ဖော်ပြရန်) \_\_\_\_\_

ရာအိမ်မှူး အမည် ဦးထွန်းဝေ

လက်မှတ်

ရက်စွဲ ၁၀.၃.၂၀၁၅

စည်းရုံးရေးမှူး အမည် ဒေါ်သင်းသင်းစွယ်

စည်းရုံးရေးမှူး အမည်

လက်မှတ်

ရက်စွဲ ၁၀.၃.၂၀၁၅



ပုံစံ - စ-၁ - ကျေးရွာ အချက်အလက် (FORM PC 1)

လမ်းညွှန်ချက်/ ကျေးရွာတစ်ရွာသို့ ပထမဆုံး ကျေးရွာခေါင်းဆောင်များအား ကျေးရွာအချက်အလက်များကို စီမံကိန်းမိတ်ဆက်အစည်းဝေးမတိုင်မီ တောင်းခံရမည်။ ဤအချက်အလက်များအား စစ်ဆေးပြီး မှန်ကန်အောင်ပြုလုပ်ရမည်။ သတင်းအချက်အလက်ထဲသို့ Tablets မှတစ်ဆင့် ဖြည့်သွင်းရမည်။		မိတ်ဆက်ခရီးသွားရောက်သောအခါ မေတ္တာရပ်ခံ၍တောင်းခံရမည်။ စီမံကိန်းမိတ်ဆက်အစည်းဝေးတွင် ပြီးနောက်တွင် လူထုစည်းရုံးရေးမှူးသည် ဤအချက်အလက်များကို လူထုစည်းရုံးရေးမှူးသည် လူထုစည်းရုံးရေးမှူးမှ	
ရာအိမ်မှူးအမည်	ဗြိတိန်မြေဇီ	ဖုန်း	၀၇ ၉၆၅၀၂၀၈၇၃
စည်းရုံးရေးမှူးအမည်			
ပြည်နယ်/ တိုင်းဒေသကြီး	မြို့နယ်	ကျေးရွာအုပ်စု	ကျေးရွာ
စစ်ကိုင်း	ပင်လယ်ဘူး	ရွှေသာ	ချောင်းပေါက်

(က) လူဦးရေ

တိုင်းရင်းသား	အိမ်ထောင်စုပေါင်း	ကိုးကွယ်သည့်ဘာသာ	အိမ်ထောင်စုပေါင်း
၁။ မဃာ	၃၁	ဗုဒ္ဓဘာသာ	၃၁
၂။			
၃။			
၄။ အခြားတိုင်းရင်းသား လူမျိုးစုများ			

လူဦးရေ	ကျား (အရေအတွက်)	မ (အရေအတွက်)
၁၅၇	၇၃	၈၄
အိမ်ထောင်ဦးစီး	၂၁	၆

(ခ) ကျေးရွာရှိ အခြေခံ အဆောက်အအုံ (Facilities)

ပညာရေး	ခြစ်ပါ	ကျန်းမာရေး	ခြစ်ပါ	ဘာသာရေး	ခြစ်ပါ
အထက်တန်းကျောင်း	<input type="checkbox"/>	ဆေးရုံ	<input type="checkbox"/>	ဘုရား/စေတီ	<input type="checkbox"/>
အလယ်တန်းကျောင်း	<input type="checkbox"/>	ကျန်းမာရေးဌာန	<input type="checkbox"/>	ဘုန်းကြီးကျောင်း	<input type="checkbox"/>
မူလတန်းကျောင်း	<input type="checkbox"/>	ကျန်းမာရေးဌာနခွဲ	<input type="checkbox"/>	ဟိန္ဒူဘုရားကျောင်း	<input type="checkbox"/>
မူကြိုကျောင်း	<input type="checkbox"/>	ဆေးပေးခန်း	<input type="checkbox"/>	ခရစ်ယာန်ဘုရားကျောင်း	<input type="checkbox"/>
အခြား	<input type="checkbox"/>	အခြား	<input type="checkbox"/>	ဗလီ	<input type="checkbox"/>
				အခြား	<input type="checkbox"/>
မှတ်ချက်		မှတ်ချက်		မှတ်ချက်	

(ဂ) ကျွမ်းကျင်သူများမှတ်တမ်း ၊ ကျေးရွာတွင်နေထိုင်သော သို့မဟုတ် တခြားရွာမှလာရောက်သောကျွမ်းကျင်သူများ

ပညာရေး	နေထိုင်	လည်ပတ်	ကျန်းမာရေး	နေထိုင်	လည်ပတ်	တည်ဆောက်ရေး	နေထိုင်	လည်ပတ်
မူလတန်းပြဆရာ/ဆရာမ	<input type="checkbox"/>	<input type="checkbox"/>	ဆရာဝန်	<input type="checkbox"/>	<input type="checkbox"/>	လက်သမား	<input checked="" type="checkbox"/>	<input type="checkbox"/>
အလယ်တန်းပြဆရာ/ဆရာမ	<input type="checkbox"/>	<input type="checkbox"/>	လ/ထကျန်းမာရေးမှူး	<input type="checkbox"/>	<input type="checkbox"/>	ပန်းရန်	<input checked="" type="checkbox"/>	<input type="checkbox"/>
အထက်တန်းပြဆရာ/ဆရာမ	<input type="checkbox"/>	<input type="checkbox"/>	အမျိုးသမီးကျန်းမာရေးဆရာမ	<input type="checkbox"/>	<input type="checkbox"/>	လျှပ်စစ်ဆိုင်ရာ	<input type="checkbox"/>	<input type="checkbox"/>
မူကြိုဆရာ/ဆရာမ	<input type="checkbox"/>	<input type="checkbox"/>	အရံသားဖွား	<input checked="" type="checkbox"/>	<input type="checkbox"/>	ရေပိုက်သွယ်သူ	<input type="checkbox"/>	<input type="checkbox"/>
အခြား	<input type="checkbox"/>	<input type="checkbox"/>	ပြည်သူ့ကျန်းမာရေးလုပ်သား ၁/၂	<input type="checkbox"/>	<input type="checkbox"/>	စက်ပြင်ဆရာ	<input type="checkbox"/>	<input type="checkbox"/>
မှတ်ချက်			မှတ်ချက်			မှတ်ချက်		



(ဃ) ကျေးရွာသို့ ရောက်ရှိနိုင်သည့်လမ်းအခြေအနေ / ကျေးရွာတစ်ရွာသည် ၎င်း၏ကျေးရွာအုပ်စုနှင့် ဆက်သွယ်ထားသော လမ်းအခြေအနေ (အောက်ပါတို့ကိုပိုင်းပါ)  
 ကျောက်ကြမ်းလမ်း: ကတ္တရာလမ်း: ကွန်ကရစ်လမ်း: မော်တော်ဆိုင်ကယ်လမ်း  
 ကျောက်ခင်းလမ်း: မြေသားလမ်း: လူသွားလမ်း: အခြား: \_\_\_\_\_

(င) ကျေးရွာဖွံ့ဖြိုးရေး စီမံကိန်း (Village Development Plan) (အမှန်ဖြစ်ပါ)  
 (၁) လူထုပတ်ဝန်းကျင်ထိခိုက်မှု မတိုင်မီက ကျေးရွာစီမံကိန်း ရှိသလား  
 (၂) ရှိလျှင် မည်သည့်နှစ်က ရေးဆွဲခဲ့သလဲ  
 (၃) မြို့နယ်အတည်ပြုချက် ရရှိထားသလား  
 \_\_\_\_\_ ရှိ/ မရှိ/ မသိ  
 \_\_\_\_\_ နှစ်/ မသိပါ  
 \_\_\_\_\_ ရှိ/ မရှိ/ မသိ

(စ) ခရီးအကွာအဝေး (Distance)  
 (၁) ရွာ (အလယ်) မှ ကျေးရွာအုပ်စု (အလယ်) အကွာအဝေး  
 (၂) ဤရွာနှင့် ကျေးရွာအုပ်စုရွာ (အလယ်) သွားချိန်  
 မြောက်သွေ့ရာသီ - ထော်လာဂျီ/ ဆိုင်ကယ်/ မြေလျင် / မြည်း/ လှေ/ အခြား: \_\_\_\_\_ (၀:၂၀ နာရီ)  
 မိုးရာသီ - ထော်လာဂျီ/ ဆိုင်ကယ်/ မြေလျင်/ မြည်း/ လှေ/ အခြား: \_\_\_\_\_ (၀:၅ နာရီ)

(ဆ) သဘာဝဘေး ဤကျေးရွာတွင် ရေကြီးခြင်းကဲ့သို့သော သဘာဝဘေး ကျရောက်ခဲ့မှု  
 မရှိ  ရှိ (ဖော်ပြရန်) လက်ခြေချုပ် နှစ်စဉ် ရေအောက် ဖြစ်ပျက်စီး  
(ရေချောင်း ဖြတ်တောက်ထားသော ဇောဇော)

(ဇ) ကျေးရွာတွင် ဖွဲ့စည်းထားသော အဖွဲ့အစည်းများ  
 လူထုပတ်ဝန်းကျင်ထိခိုက်မှု ဤကျေးရွာတွင် ကျေးရွာဖွံ့ဖြိုးရေးအတွက် အစိုးရ(သို့)ရွာသားများကိုယ်တိုင်(သို့) စီမံကိန်းတစ်ခုခုမှ ဖွဲ့စည်းထားသည့် အဖွဲ့အစည်းများရှိပါသလား။  
 ခြီးသတ်၊ ဖြစ်နိုင်ရေး၊ အကူအညီပေးခြင်း၊  
 အခြားအဖွဲ့အစည်းများ၊ အသိုက်အညွှန်း၊ အဖွဲ့  
 ကော်မတီအဖွဲ့အစည်း၊ ကျေးရွာအဖွဲ့အစည်း၊ အဖွဲ့အစည်း၊ အဖွဲ့အစည်း၊ အဖွဲ့အစည်း

ရာအိမ်မှူး အမည် ဒိုးစိန်ဖြူ

လက်မှတ်

ရက်စွဲ ၁၄.၁.၂၀၁၆

စည်းရုံးရေးမှူး အမည် ဒေါ်မေသူမင်းဖြူ

လက်မှတ်

ရက်စွဲ ၁၄.၁.၂၀၁၆



ပုံစံ - စ - ဝ ကျေးရွာအခြေခံအချက်အလက်များ (Form PC 1)

လမ်းညွှန်ချက်၊ ကျေးရွာတစ်ရွာသို့ ပထမဆုံးမိတ်ဆက်ရေး သွားရောက်သောအခါ လူထုစည်းရုံးရေးမှူးသည် ကျေးရွာ ခေါင်းဆောင်များအား ကျေးရွာအချက်အလက်များကို မေတ္တာရပ်ခံ၍ တောင်းခံရမည်။ ဤအချက်အလက်များကို စီမံကိန်း မိတ်ဆက်အရည်ပေးပတ်ဝန်းကျင်တောင်းခံရမည်။ စီမံကိန်းမိတ်ဆက်အရည်ပေးတွင် လူထုစည်းရုံးရေးမှူးသည် ဤအချက်အလက် များအား စစ်ဆေးပြီး မှန်ကန်အောင်ပြုလုပ်ရမည်။ ပြီးနောက်တွင် လူထုစည်းရုံးရေးမှူးမှ သတင်းအချက်အလက်ထံသို့ Tablets မှ တဆင့် ဖြည့်သွင်းရမည်။

ကျေးရွာအုပ်ချုပ်ရေးမှူး အမည် ဦးစိုးစိန်မြင့်	ကျေးရွာအုပ်ချုပ်ရေးမှူး၏ ဝန်နံပါတ် ၀၅ - ၇၆၆၀၂၀၈၅၃	လူထုစည်းရုံးရေးမှူး၏ အမည် ဦးစိုးစိန်မြင့်
ပြည်နယ်/တိုင်းဒေသကြီး ဗြူးနယ်	ကျေးရွာအုပ်စု မြေသာ	ကျေးရွာ ချောင်းပေါက်

လူမျိုးစု	အိမ်ထောင်စုအရေအတွက်	ကိုးကွယ်သည့်ဘာသာ	အိမ်ထောင်စုအရေအတွက်
လူမျိုးစု (၁) ---ဗမာ---	၃၀	ဘာသာ (၁) ---ဗုဒ္ဓ---	၃၀
လူမျိုးစု (၂) -----		ဘာသာ (၂) -----	
လူမျိုးစု (၃) -----		ဘာသာ (၃) -----	
လူမျိုးစုရော -----		ဘာသာရော -----	
	အရေအတွက်		
မသန်စွမ်းသူများ	၁		၁
သက်ကြီးရွယ်အိုများ (၆၅ နှစ်နှင့် အထက်)	၁၂		၉
စစ်ဘေးရှောင်			

လူဦးရေ	အမျိုးသား (အရေအတွက်)	အမျိုးသမီး (အရေအတွက်)
လူဦးရေ	၇၃	၇၄
လူမျိုးစု (၁) ဗမာ/၁၅၆	၇၂	၇၃
လူမျိုးစု (၂) -----		၄
လူမျိုးစု (၃) -----		
အိမ်ထောင်စုစီး ၃၄	၂၅	၃၆

(ခ) အခြေခံအဆောက်အအုံ အသုံးအဆောင်များ

စာသင်ကျောင်း	အမှတ် ခြံစိမ့်	ကျန်းမာရေး	အမှတ် ခြံစိမ့်	ဘာသာရေး အဆောက် အအုံများ	အမှတ် ခြံစိမ့်
အထက်တန်းကျောင်း	<input type="checkbox"/>	ဆေးရုံ	<input type="checkbox"/>	ဓေတီ	<input type="checkbox"/>
အလယ်တန်းကျောင်း	<input type="checkbox"/>	ကျန်းမာရေးဌာန	<input type="checkbox"/>	ဘုန်းကြီးကျောင်း	<input type="checkbox"/>
မူလတန်းကျောင်း	<input type="checkbox"/>	ကျန်းမာရေးဌာနခွဲ	<input type="checkbox"/>	ဟိန္ဒူဘုရားကျောင်း	<input type="checkbox"/>
ပျက်ကြီးကျောင်း	<input type="checkbox"/>	ဆေးဓာတ်ခန်း	<input type="checkbox"/>	ခရစ်ယာန်ကျောင်း	<input type="checkbox"/>
အခြား	<input type="checkbox"/>	အခြား	<input type="checkbox"/>	ဗလီ	<input type="checkbox"/>
				အခြား	<input type="checkbox"/>
မှတ်ချက်		မှတ်ချက်		မှတ်ချက်	



(ဂ) ကျွမ်းကျင်သူများမှတ်တမ်း (ကျေးရွာတွင်နေထိုင်သော သို့မဟုတ် တခြားရွာမှလာရောက်သော ကျွမ်းကျင်သူများ)

(ခ) စာသင်ကျောင်း			(၂) ကျန်းမာရေး			(၃) လက်မှုပညာရှင်		
	ရွာတွင်နေထိုင်သူ	အခြားရွာမှလာသူ		ရွာတွင်နေထိုင်သူ	အခြားရွာမှလာသူ		ရွာတွင်နေထိုင်သူ	အခြားရွာမှလာသူ
မူလတန်းပြဆရာ/မ	<input checked="" type="checkbox"/>	<input type="checkbox"/>	ဆရာဝန်	<input type="checkbox"/>	<input type="checkbox"/>	လက်သမား	<input checked="" type="checkbox"/>	<input type="checkbox"/>
အထက်တန်းပြဆရာ/မ	<input type="checkbox"/>	<input type="checkbox"/>	လက်ထောက်ကျန်းမာရေးမှူး	<input type="checkbox"/>	<input type="checkbox"/>	ပန်းရံ	<input checked="" type="checkbox"/>	<input type="checkbox"/>
အလယ်တန်းပြဆရာ/မ	<input type="checkbox"/>	<input type="checkbox"/>	အမျိုးသမီးကျန်းမာရေးဆရာမ	<input type="checkbox"/>	<input type="checkbox"/>	လျှပ်စစ်ကျွမ်းကျင်ပီးသမား	<input type="checkbox"/>	<input type="checkbox"/>
မူကြံဆရာ/မ	<input type="checkbox"/>	<input type="checkbox"/>	သားဖွားဆရာမ (၁၁၇)	<input checked="" type="checkbox"/>	<input type="checkbox"/>	ရေပိုက်သွယ်သူ	<input type="checkbox"/>	<input type="checkbox"/>
အခြား	<input type="checkbox"/>	<input type="checkbox"/>	ပြည်သူ့ကျန်းမာရေးလုပ်သား	<input type="checkbox"/>	<input type="checkbox"/>	စက်ပြင်ဆရာ	<input type="checkbox"/>	<input type="checkbox"/>
မှတ်ချက်				မှတ်ချက်				

(ဃ) ကျေးရွာသို့ ရောက်ရှိနိုင်သည့် လမ်းအခြေအနေ / ကျေးရွာတစ်ရွာသည် ၎င်း၏ ကျေးရွာအုပ်စုနှင့် ဆက်သွယ်ထားသော လမ်းအခြေအနေ (အောက်ပါတို့ကိုပိုင်းပါ)

ကျောက်ကြမ်းလမ်း: ကတ္တရာလမ်း: ကွန်ကရစ်လမ်း: မော်တော်ဆိုင်ကယ်လမ်း:  
 ကျောက်ခင်းလမ်း: မြေသားလမ်း: လူသွားလမ်း: အခြား: \_\_\_\_\_

(င) ကျေးရွာဖွံ့ဖြိုးမှုစီမံချက်

- (၁) လူထုပတ်ဝန်းကျင်ထိခိုက်မှုမရှိစေရန် ဤကျေးရွာတွင်ကျေးရွာဖွံ့ဖြိုးမှု စီမံချက်ရှိခဲ့ပါသလား? ပိုင်းပါ  
 ရှိပါသည်/မရှိပါ/မသိပါ
- (၂) ရှိခဲ့ပါလျှင် ဤစီမံချက်ကို မည်သည့် ခုနှစ်တွင်ပြင်ဆင်ခဲ့ပါသနည်း? နစ်-----/မသိပါ  
 ပြုပြင်ခဲ့ပါသည်/မပြုပြင်ခဲ့ပါ/မသိပါ
- (၃) ဤစီမံချက်ကို မြို့နယ်မှအတည်ပြုခဲ့ပါသလား? ပြုပြင်ခဲ့ပါသည်/မပြုပြင်ခဲ့ပါ/မသိပါ

(စ) ခရီးအကြွအပေး

- (၁) ဤကျေးရွာ၏ပတ်ဝန်းကျင် ၎င်းကျေးရွာအုပ်စု၏ပတ်ဝန်းကျင် ခရီးခိုင်းမည်မျှကွာဝေးသနည်း? ပိုင်-----/မသိပါ
- (၂) ဤကျေးရွာမှ ၎င်းကျေးရွာအုပ်စုပတ်ဝန်းကျင် သွားလာရာတွင်ကြာမြင့်သည့်အချိန်။

ခြောက်သွေ့ရာသီတွင်ကြာချိန် ----- ၅ မိနစ် ----- ထော်လာရီ/မော်တော်ဆိုင်ကယ်/ခြေတင်/လား/မော်တော်ဘုတ်/  
 အခြား: -----

မိုးရာသီတွင်ကြာချိန် ----- ၁၀ မိနစ် ----- ထော်လာရီ/မော်တော်ဆိုင်ကယ်/ခြေတင်/လား/မော်တော်ဘုတ်/  
 အခြား: -----

(ဆ) ပတ်ဝန်းကျင်ဆိုင်ရာ သဘာဝဘေးအန္တရာယ်

ဤကျေးရွာတွင် ရေကြီးခြင်းကဲ့သို့ သဘာဝဘေးအန္တရာယ်ကျရောက်ဖူးခြင်း ရှိပါသလား။

မရှိပါ  ရှိပါသည်  ရှိလျှင်ဖော်ပြပါ -----





(ခ) ကျေးရွာတွင် ဖွဲ့စည်းထားသော အဖွဲ့အစည်းများ လူထုပတ်ဝန်းကျင်ဆိုင်ရာ ဤကျေးရွာတွင် ကျေးရွာဖွံ့ဖြိုးရေးအတွက် အစိုးရ (သို့) ရွာသားများကိုယ်တိုင်(သို့) စီမံကိန်းတစ်ခုခုမှ ဖွဲ့စည်းထားသည့် အဖွဲ့အစည်းများရှိပါသလား။

(၁) -----  
 (၂) -----

ကျေးရွာခေါင်းဆောင်

အမည် ဦးစိုးမြင့်

လက်မှတ် *[Signature]* နေ့စွဲ ၁၈.၁၂.၂၀၁၆

p

လူထုစည်းရုံးရေးမှူး

အမည် ဦးခိုင်ထွန်းအောင်

လက်မှတ် *[Signature]* - နေ့စွဲ ၁၈.၁၂.၂၀၁၆



ပုံစံ - ၈ - ၁ ကျေးရွာအခြေခံအချက်အလက်များ (Form PC 1)

လမ်းညွှန်မှုကို ကျေးရွာတစ်ရွာသို့ ပထမဆုံးမိတ်ဆက်ခရီး သွားရောက်သောအခါ လူထုစည်းရုံးရေးမှူးသည် ကျေးရွာခေါင်းဆောင်များအား ကျေးရွာအချက်အလက်များကို မေတ္တာရပ်ခံ၍ တောင်းခံရသည်။ ဤအချက်အလက်များကို စီမံကိန်းမိတ်ဆက်အစည်းဝေးတွင် တောင်းခံရသည်။ စီမံကိန်းမိတ်ဆက်အစည်းဝေးတွင် လူထုစည်းရုံးရေးမှူးသည် ဤအချက်အလက်များအား စစ်ဆေးပြီး မှန်ကန်အောင်ပြုလုပ်ရမည်။ ပြီးနောက်တွင် လူထုစည်းရုံးရေးမှူးမှ သတင်းအချက်အလက်ထံသို့ Tablets မှ တစ်စုံတစ်ရာ ဖြည့်သွင်းရမည်။

ကျေးရွာခေါင်းဆောင် အမည် ဦးခိုင်မြင့်	ကျေးရွာခေါင်းဆောင်၏ ဗုဒ္ဓကံပါတ်	လူထုစည်းရုံးရေးမှူး၏ အမည် ဦးခိုင်ထွန်းစော
မြို့နယ်/တိုင်းဒေသကြီး မင်္ဂလာဒုံ	မြို့နယ် ပင်လယ်ကူး	ကျေးရွာအုပ်စု ၆၀၁
		ကျေးရွာ ရွာငါးပေါက်

လူမျိုးစု	အိမ်ထောင်စုအရေအတွက်	ကိုးကွယ်သည့်ဘာသာ	အိမ်ထောင်စုအရေအတွက်
လူမျိုးစု (၁) မြန်မာ	၃၁	ဘာသာ (၁) ဗုဒ္ဓ	၃၁
လူမျိုးစု (၂) -----		ဘာသာ (၂) -----	
လူမျိုးစု (၃) -----		ဘာသာ (၃) -----	
လူမျိုးစုစရာ -----		ဘာသာစရာ -----	
အခြား			
	အရေအတွက်		
မသန်စွမ်းသူများ	၁		
သက်ကြီးရွယ်အိုများ (မိဂ၊ နှစ် နှင့် အထက်)	၁၂		
စာတန်းရောင်			

လူဦးရေ	အမျိုးသား (အရေအတွက်)	အမျိုးသမီး (အရေအတွက်)
လူမျိုးစု (၁) -----	၇၂	၈၄
လူမျိုးစု (၂) -----		
လူမျိုးစု (၃) -----		
အခြား		
အိမ်ထောင်စုဦးစီး	၂၅	၆

(ခ) အခြေခံအထောက်အပံ့ အသုံးအဆောင်များ

စာသင်ကျောင်း	အမှတ်ခြစ်ပါ	ကျန်းမာရေး	အမှတ်ခြစ်ပါ	ဘာသာရေး အထောက်အပံ့များ	အမှတ်ခြစ်ပါ
အသက်တန်းကျောင်း	<input type="checkbox"/>	ဆေးရုံ	<input type="checkbox"/>	စေတီ	<input type="checkbox"/>
အလယ်တန်းကျောင်း	<input type="checkbox"/>	ကျန်းမာရေးဌာန	<input type="checkbox"/>	ဘုန်းကြီးကျောင်း	<input type="checkbox"/>
မူလတန်းကျောင်း	<input type="checkbox"/>	ကျန်းမာရေးဌာနခွဲ	<input type="checkbox"/>	ဟိန္ဒူဘုရားကျောင်း	<input type="checkbox"/>
မူကြိုကျောင်း	<input type="checkbox"/>	ဆေးပေးခန်း	<input type="checkbox"/>	ခရစ်ယာန်ကျောင်း	<input type="checkbox"/>
အခြား	<input type="checkbox"/>	အခြား	<input type="checkbox"/>	ဗလီ	<input type="checkbox"/>
မှတ်ချက်		မှတ်ချက်		အခြား	<input type="checkbox"/>
				မှတ်ချက်	



(ဂ) ကျွမ်းကျင်သူများမှတ်တမ်း (ကျေးရွာတွင်နေထိုင်သော သို့မဟုတ် ကျွမ်းကျင်သူများလာရောက်သော ကျွမ်းကျင်သူများ)

	(၁) စာသင်ကျောင်း		(၂) ကျန်းမာရေး		(၃) လက်မှုပညာရှင်		
	ရွာတွင်နေထိုင်သူ	အခြားရွာမှလာသူ	ရွာတွင်နေထိုင်သူ	အခြားရွာမှလာသူ	ရွာတွင်နေထိုင်သူ	အခြားရွာမှလာသူ	
မူလတန်းပြဆရာ/မ	<input checked="" type="checkbox"/>	<input type="checkbox"/>	ဝေရာဝန်း	<input type="checkbox"/>			
အထက်တန်းပြဆရာ/မ	<input type="checkbox"/>	<input type="checkbox"/>	လက်ထောက်ကျန်းမာရေးမှူး	<input type="checkbox"/>	လက်သမားပန်းရံ	<input checked="" type="checkbox"/>	<input type="checkbox"/>
အလယ်တန်းပြဆရာ/မ	<input type="checkbox"/>	<input type="checkbox"/>	အမျိုးသမီးကျန်းမာရေးဆရာမ	<input type="checkbox"/>	လျှပ်စစ်ကျွမ်းကျင်ပညာရှင်	<input type="checkbox"/>	<input type="checkbox"/>
မူကြိုဆရာ/မ	<input type="checkbox"/>	<input type="checkbox"/>	သားဖွားရေးရာမ (၆၈၇)	<input checked="" type="checkbox"/>	ရေပိုက်သူလုပ်သူ	<input type="checkbox"/>	<input type="checkbox"/>
အခြား	<input type="checkbox"/>	<input type="checkbox"/>	ပြည်သူ့ကျန်းမာရေးလုပ်သားမှတ်ချက် ၆	<input type="checkbox"/>	စက်ပြင်ဆရာ	<input type="checkbox"/>	<input type="checkbox"/>
မှတ်ချက်					မှတ်ချက်		

(ဃ) ကျေးရွာသို့ ရောက်ရှိနိုင်သည့် လမ်းအခြေအနေ / ကျေးရွာတစ်ရွာသည် ၎င်း၏ ကျေးရွာအုပ်စုနှင့် ဆက်သွယ်ထားသော လမ်းအခြေအနေ (အောက်ပါတို့ကိုရိုင်းပါ)

ကျောက်ကြမ်းလမ်း: \_\_\_\_\_  
 ကတ္တရာလမ်း: \_\_\_\_\_  
 ကျောက်ခင်းလမ်း: \_\_\_\_\_  
 မြေသားလမ်း: \_\_\_\_\_  
 ကွန်ကရစ်လမ်း: \_\_\_\_\_  
 လူသွားလမ်း: \_\_\_\_\_  
 မော်တော်ဆိုင်ကယ်လမ်း: \_\_\_\_\_  
 အခြား: \_\_\_\_\_

(င) ကျေးရွာဖွံ့ဖြိုးမှုစီမံချက်

(၁) လူထုပဟိုပြုစီမံကိန်းမစတင်မီ ဤကျေးရွာတွင်ကျေးရွာဖွံ့ဖြိုးမှုစီမံချက်ရှိခဲ့ပါသလား? ပိုင်းပါ  
ရှိပါသည်/မရှိပါ/မသိပါ

(၂) ရှိခဲ့ပါလျှင် ဤစီမံချက်ကို မည်သည့် ခုနှစ်တွင်ပြင်ဆင်ခဲ့ပါသနည်း? နှစ်-----/မသိပါ

(၃) ဤစီမံချက်ကို ခြုံငုံနယ်မှအတည်ပြုခဲ့ပါသလား? ပြုခဲ့ပါသည်/မပြုခဲ့ပါ/မသိပါ

(စ) ခရီးအကွာအဝေး

(၁) ဤကျေးရွာ၏ပဟိုမှ ၎င်းကျေးရွာအုပ်စု၏ပဟိုအထိ ခရီးမိုင်မည်မျှကွာဝေးသနည်း? မိုင်-----/မသိပါ

(၂) ဤကျေးရွာမှ ၎င်းကျေးရွာအုပ်စု၏ပဟိုအထိ သွားလာရာတွင်ကြာမြင့်သည့်အချိန်။

ခြောက်သွေ့ရာသီတွင်ကြာချိန် ----- ဖော်လာဂျီ/မော်တော်ဆိုင်ကယ်/ခြေလျင်/လား/မော်တော်ဘုတ်/အခြား -----

မိုးရာသီတွင်ကြာချိန် ----- ဖော်လာဂျီ/မော်တော်ဆိုင်ကယ်/ခြေလျင်/လား/မော်တော်ဘုတ်/အခြား -----

(ဆ) ပတ်ဝန်းကျင်ဆိုင်ရာ သဘာဝဘေးအန္တရာယ်

ဤကျေးရွာတွင် ရေကြီးခြင်းကိုသို့ သဘာဝဘေးအန္တရာယ်ကျရောက်ဖူးခြင်း ရှိပါသလား။  
 မရှိပါ  ရှိပါသည် ရှိလျှင်ဖော်ပြပါ -----

(ဇ) ကျေးရွာတွင် ဖွဲ့စည်းထားသော အဖွဲ့အစည်းများ  
 လူထုပဟိုပြုစီမံကိန်းမတိုင်မီ ဤကျေးရွာတွင် ကျေးရွာဖွံ့ဖြိုးရေးအတွက် အစိုးရ (သို့) ရွာသားများကိုယ်တိုင်(သို့) စီမံကိန်းတစ်ခုခုမှ ဖွဲ့စည်းထားသည့် အဖွဲ့အစည်းများရှိပါသလား။

(၁) -----  
 (၂) -----



(ဈ) အထွေထွေအုပ်ချုပ်ရေး ဦးစီးဌာန (GAD) မှ မှတ်တမ်းတင်ထားခြင်း  
 ဤကျေးရွာသည် အထွေထွေအုပ်ချုပ်ရေး ဦးစီးဌာန (GAD) မှ မှတ်တမ်းတင်ထားမှု ရှိပါသလား။  
 မရှိပါ  ရှိပါသည်

ကျေးရွာခေါင်းဆောင်

အမည် ဦးစိုးမြင့်

လက်မှတ် *[Signature]*

နေ့စွဲ ၁၃.၁၀.၂၀၁၃

လူထုစည်းရုံးရေးမှူး

အမည် ဦးစိုးထွန်းအောင်

*[Signature]*



၁၀၊ပုံစံ-၈-၂ စီမံကိန်းစက်ဝန်းအချိန်ဇယား

ပုံစံ - ၈-၂ - စီမံကိန်းအချိန်ဇယား (FORM PC 3)

လမ်းညွှန်၊ သက်ဆိုင်ရာ စည်းရုံးရေးမှူးများ (CFTF) များက ကျေးဇူးတင်အတွက် စီမံကိန်းတင်ဆောင်ပြီးတိုင်း ပြည့်သွင်းရန်။		စည်းရုံးရေးမှူးအမည်		ဒေါ်သန်းသန်းစွယ်	
ရက်စွဲ	ပြည်နယ်/ တိုင်းဒေသကြီး	မြို့နယ်	ပစ်ခတ်ရက်	ပစ်ခတ်ရက်	ပစ်ခတ်ရက်
ရက်စွဲ	စက်ဝန်းအဆင့်	စက်ဝန်းအဆင့်	စက်ဝန်းအဆင့်	စက်ဝန်းအဆင့်	စက်ဝန်းအဆင့်
စက်ဝန်းအဆင့်	စက်ဝန်းအဆင့်	စက်ဝန်းအဆင့်	စက်ဝန်းအဆင့်	စက်ဝန်းအဆင့်	စက်ဝန်းအဆင့်
စက်ဝန်းအဆင့်	စက်ဝန်းအဆင့်	စက်ဝန်းအဆင့်	စက်ဝန်းအဆင့်	စက်ဝန်းအဆင့်	စက်ဝန်းအဆင့်
(၁) ပထမအစည်းအဝေး၊ ကော်မတီဖွဲ့စည်းခြင်း	၂၀၁၅.၀၅.၀၅	၂၀၁၅.၀၅.၀၅	၂၀၁၅.၀၅.၀၅	၂၀၁၅.၀၅.၀၅	၂၀၁၅.၀၅.၀၅
(၂) ဒုတိယအစည်းအဝေး၊ ကျေးဇူးတင်အတွက် စီမံကိန်း ရေးဆွဲခြင်း	၂၀၁၅.၀၅.၀၅	၂၀၁၅.၀၅.၀၅	၂၀၁၅.၀၅.၀၅	၂၀၁၅.၀၅.၀၅	၂၀၁၅.၀၅.၀၅
(၃) ကျေးဇူးတင်စီမံကိန်း ဆုံးဖြတ်ချက်	၂၀၁၅.၀၅.၀၅	၂၀၁၅.၀၅.၀၅	၂၀၁၅.၀၅.၀၅	၂၀၁၅.၀၅.၀၅	၂၀၁၅.၀၅.၀၅
(၄) မြို့နယ်စီမံကိန်းရေးဆွဲရေးနှင့် အကောင်အထည်ဖော်ရေး ကော်မတီ အတည်ပြုချက်	၂၀၁၅.၀၅.၀၅	၂၀၁၅.၀၅.၀၅	၂၀၁၅.၀၅.၀၅	၂၀၁၅.၀၅.၀၅	၂၀၁၅.၀၅.၀၅
(၅) ကျေးဇူးတင်စီမံကိန်း ပြုစုခြင်း	၂၀၁၅.၀၅.၀၅	၂၀၁၅.၀၅.၀၅	၂၀၁၅.၀၅.၀၅	၂၀၁၅.၀၅.၀၅	၂၀၁၅.၀၅.၀၅
(၆.၁) စီမံကိန်း လုပ်ငန်းခွဲ ပြင်ဆင်မှု အစည်းအဝေး (ပုဂံ)	၂၀၁၅.၀၅.၀၅	၂၀၁၅.၀၅.၀၅	၂၀၁၅.၀၅.၀၅	၂၀၁၅.၀၅.၀၅	၂၀၁၅.၀၅.၀၅
(၆.၂) စီမံကိန်း လုပ်ငန်းခွဲ ပြင်ဆင်မှု အစည်းအဝေး (ဒဂုံ)	၂၀၁၅.၀၅.၀၅	၂၀၁၅.၀၅.၀၅	၂၀၁၅.၀၅.၀၅	၂၀၁၅.၀၅.၀၅	၂၀၁၅.၀၅.၀၅
(၆.၃) စီမံကိန်း လုပ်ငန်းခွဲ ပြင်ဆင်မှု အစည်းအဝေး (တောင်)	၂၀၁၅.၀၅.၀၅	၂၀၁၅.၀၅.၀၅	၂၀၁၅.၀၅.၀၅	၂၀၁၅.၀၅.၀၅	၂၀၁၅.၀၅.၀၅
(၆.၄) စီမံကိန်း လုပ်ငန်းခွဲ ပြင်ဆင်မှု အစည်းအဝေး (စစ်ကိုင်း)	၂၀၁၅.၀၅.၀၅	၂၀၁၅.၀၅.၀၅	၂၀၁၅.၀၅.၀၅	၂၀၁၅.၀၅.၀၅	၂၀၁၅.၀၅.၀၅
(၆.၅) စီမံကိန်း လုပ်ငန်းခွဲ ပြင်ဆင်မှု အစည်းအဝေး (ပုဂံ)	၂၀၁၅.၀၅.၀၅	၂၀၁၅.၀၅.၀၅	၂၀၁၅.၀၅.၀၅	၂၀၁၅.၀၅.၀၅	၂၀၁၅.၀၅.၀၅
(၇) လုပ်ငန်း အကောင်အထည်ဖော်ခြင်း	၂၀၁၅.၀၅.၀၅	၂၀၁၅.၀၅.၀၅	၂၀၁၅.၀၅.၀၅	၂၀၁၅.၀၅.၀၅	၂၀၁၅.၀၅.၀၅
(၈.၁) ကျေးဇူးတင်စီမံကိန်း တိုးတက်မှု တင်ပြခြင်းအစည်းအဝေး (ပုဂံ)	၂၀၁၅.၀၅.၀၅	၂၀၁၅.၀၅.၀၅	၂၀၁၅.၀၅.၀၅	၂၀၁၅.၀၅.၀၅	၂၀၁၅.၀၅.၀၅
(၈.၂) ကျေးဇူးတင်စီမံကိန်း တိုးတက်မှု တင်ပြခြင်းအစည်းအဝေး (ဒဂုံ)	၂၀၁၅.၀၅.၀၅	၂၀၁၅.၀၅.၀၅	၂၀၁၅.၀၅.၀၅	၂၀၁၅.၀၅.၀၅	၂၀၁၅.၀၅.၀၅
(၈.၃) ကျေးဇူးတင်စီမံကိန်း တိုးတက်မှု တင်ပြခြင်းအစည်းအဝေး (တောင်)	၂၀၁၅.၀၅.၀၅	၂၀၁၅.၀၅.၀၅	၂၀၁၅.၀၅.၀၅	၂၀၁၅.၀၅.၀၅	၂၀၁၅.၀၅.၀၅
(၈.၄) ကျေးဇူးတင်စီမံကိန်း တိုးတက်မှု တင်ပြခြင်းအစည်းအဝေး (စစ်ကိုင်း)	၂၀၁၅.၀၅.၀၅	၂၀၁၅.၀၅.၀၅	၂၀၁၅.၀၅.၀၅	၂၀၁၅.၀၅.၀၅	၂၀၁၅.၀၅.၀၅
(၈.၅) ကျေးဇူးတင်စီမံကိန်း တိုးတက်မှု တင်ပြခြင်းအစည်းအဝေး(ပုဂံ)	၂၀၁၅.၀၅.၀၅	၂၀၁၅.၀၅.၀၅	၂၀၁၅.၀၅.၀၅	၂၀၁၅.၀၅.၀၅	၂၀၁၅.၀၅.၀၅
(၉) ဘဏ္ဍာရေး စစ်ဆေးခြင်း	၂၀၁၅.၀၅.၀၅	၂၀၁၅.၀၅.၀၅	၂၀၁၅.၀၅.၀၅	၂၀၁၅.၀၅.၀၅	၂၀၁၅.၀၅.၀၅
(၁၀) လူထုစစ်ဆေးမှု	၂၀၁၅.၀၅.၀၅	၂၀၁၅.၀၅.၀၅	၂၀၁၅.၀၅.၀၅	၂၀၁၅.၀၅.၀၅	၂၀၁၅.၀၅.၀၅



ပုံစံ ၀-၂ - စီမံကိန်းစက်ဝန်းအချိန်ဇယား (PC 2)

လမ်းညွှန်ချက်သက်ဆိုင်ရာလူထုစည်းရုံးရေးမှူး/လက်ထောက်နည်းပညာနည်းပညာမှူးများမှ စီမံကိန်းစက်ဝန်းအဆင့်တစ်ခုစီ ပြီးစီးတိုင်းကျေးရွာအုပ်စု အတွက်ဤပုံစံကိုဖြည့်သွင်းရမည်။  
 စည်းရုံးရေးမှူး/ဝန်ထမ်း အမည် - ဒေါ်မေသျှလှ ဖုန်း - ၆၆

နေ့စွဲ - ၂၇.၁.၂၀၁၆ စက်ဝန်းအားအမှတ်ခြံပိတ်  စက်ဝန်း(၁)  စက်ဝန်း(၂)  စက်ဝန်း(၃)  စက်ဝန်း(၄)

ပြည်နယ်/တိုင်း စစ်ကိုင်း မြို့နယ် မင်္ဂလာဒုံမြို့နယ် ကျေးရွာ ချောင်းပေါက်

စီမံကိန်းဆောင်ရွက်မှုအဆင့်များ	နေ့စွဲ		အစည်းအဝေးတွင်တက်ရောက်သူအရေအတွက်		
	စတင်သည့်နေ့	ပြီးဆုံးသည့်နေ့	အမျိုးသားအရေအတွက်	အမျိုးသမီးအရေအတွက်	အစည်းအဝေးတွင်တက်ရောက်သူအရေအတွက်
၁. ကျေးရွာစီမံကိန်း မိတ်ဆက်အစည်းအဝေး	၁၄.၁.၁၆	၁၄.၁.၁၆	၁၄	၁၆	၂၈
၂. ကျေးရွာဖွံ့ဖြိုးရေး စီမံချက်ရေးဆွဲခြင်း အစည်းအဝေး	၁၅.၁.၁၆	၁၅.၁.၁၆	၁၇	၂၅	၄၀
၃. ကျေးရွာအုပ်စု လုပ်ငန်း ဆုံးဖြတ်ချက်ချသည့်အစည်းအဝေး					
၄. မြို့နယ်အဆင့်စီမံကိန်းရေးဆွဲရေးနှင့်အကောင်အထည်ဖော်ရေးကော်မတီ၏ စီမံကိန်း သုံးသပ်မှုအစည်းအဝေး			မလို	မလို	မလို
၅. မြို့နယ် စီမံကိန်းရေးဆွဲရေးနှင့် အကောင်အထည်ဖော်ရေးကော်မတီ၏ဆုံးဖြတ်မှုကို ရွာသို့အသိပေးအကြောင်း ကြားသည့်အစည်းအဝေး					
၆. စီမံကိန်းလုပ်ငန်းစဉ်စီမံချက်ရေးဆွဲခြင်း အစည်းအဝေး	မလို	မလို	မလို	မလို	မလို
၆.၁။ စီမံကိန်းလုပ်ငန်း အကောင်အထည်ဖော်ရေးအစီအစဉ် ရေးဆွဲခြင်း					
၆.၂။ ငယ်ယူရေးအစီအစဉ် ရေးဆွဲခြင်း					



စီမံကိန်းဆောင်ရွက်မှုအဆင့်များ	နေ့စွဲ				အခြားအဖွဲ့အစည်းတက်ရောက်သူအရေအတွက်	လူမျိုးစု တက်ရောက်သူ ရေအတွက် လူမျိုးစုအပေါ်
	စတင်သည်နေ့	ပြီးဆုံးသည်နေ့	အချိုးသားအရေအတွက်	အချိုးသမီးအ ရေအတွက်		
၆.၃။ ဘဏ္ဍာရေးကုန်ကျမှု လျာထားအစီအစဉ် ရေးဆွဲခြင်း						
၆.၄။ ပြင်/ထိန်းအစီအစဉ် ရေးဆွဲခြင်း						
၇. စီမံကိန်းလုပ်ငန်းခွဲ တိုးတက်မှု စောင့်ကြည့် လစဉ်အစည်းအဝေး	မလ္လာ	မလ္လာ	မလ္လာ	မလ္လာ	မလ္လာ	မလ္လာ
၇.၁။ အစည်းအဝေး ပထမအကြိမ်						
၇.၂။ အစည်းအဝေး ဒုတိယအကြိမ်						
၇.၃။ အစည်းအဝေး တတိယအကြိမ်						
၈. စီမံကိန်းလုပ်ငန်းခွဲ အပြီးသတ်စစ်ဆေးခြင်း အစည်းအဝေး						
၉. လူထုဝတ်ဆေးပွဲအစည်းအဝေး						



ပုံစံ - ၂ - စီမံကိန်းစက်ဝန်းအချိန်ဇယား (FORM PC 2)

လမ်းညွှန်ချက်၊ သက်ဆိုင်ရာ လူထုစည်းရုံးရေးမှူး/လက်ထောက်နည်းပညာမှူးများမှ စီမံကိန်းစက်ဝန်းအဆင့်တစ်ခုစီပြီးစီးတိုင်း ကျေးရွာနှင့်ကျေးရွာအုပ်စုအတွက် ဤ ပုံစံကို ပြည့်သွင်းရမည်။

နေ့စွဲ ။ ၂၀၂၃ . ၂၀၂၄

စက်ဝန်းအားအမှတ်ဖြစ်ပါ (✓)  စက်ဝန်း(၁)  စက်ဝန်း(၂)  စက်ဝန်း(၃)  စက်ဝန်း(၄)  စက်ဝန်း(၅)

ပြည်နယ်/တိုင်းဒေသကြီး - စစ်ကိုင်း  ကျေးရွာအုပ်စု  ကျေးရွာ  စစ်ဦးစီးဌာန

စီမံကိန်းဆောင်ရွက်မှုအဆင့်များ	နေ့စွဲ			အစည်းအဝေးတွင်တက်ရောက်သူအရေအတွက်			
	စတင်သည်နေ့	ပြီးဆုံးသည်နေ့	အမျိုးသားအရေအတွက်	အမျိုးသမီးအရေအတွက်	အိမ်ထောင်စုအရေအတွက်	လူမျိုးစုတက်ရောက်သူအရေအတွက်နှင့်လူမျိုးစုအမည်	
၁။ ကျေးရွာစီမံကိန်း မိတ်ဆက်အစည်းအဝေး	၂၇.၀၂.၂၀၂၄	၂၇.၀၂.၂၀၂၄	၁၄	၁၄	၃၁	မမာ ၃၁	
၂။ ကျေးရွာဖွံ့ဖြိုးရေးစီမံချက်ရေးဆွဲခြင်းအစည်းအဝေး	၂၈.၀၂.၂၀၂၄	၂၈.၀၂.၂၀၂၄	၁၄	၁၅	၂၉	မမာ ၂၉	
၃။ ကျေးရွာအုပ်စု လုပ်ငန်းဆုံးဖြတ်ချက်ချသည့်အစည်းအဝေး	၂၉.၀၂.၂၀၂၄	၂၉.၀၂.၂၀၂၄	၆	၅	၁၁	မမာ ၁၁	
၄။ မြို့နယ်အဆင့် စီမံကိန်းရေးဆွဲရေးနှင့် အကောင်အထည်ဖော်ရေးကော်မတီဖွဲ့စည်းခြင်း၊ စီမံကိန်းသုံးသပ်မှုအစည်းအဝေး	မလို	မလို	မလို	မလို	မလို	မလို	
၅။ မြို့နယ် စီမံကိန်းရေးဆွဲရေးနှင့်အကောင်အထည်ဖော်ရေးကော်မတီဖွဲ့စည်းခြင်း၊ စီမံကိန်းအကြောင်းကြားသည့်အစည်းအဝေး							
၆။ စီမံကိန်းလုပ်ငန်းစွဲ စီမံချက်ရေးဆွဲခြင်းအစည်းအဝေး							
၆.၁။ စီမံကိန်းလုပ်ငန်းအကောင်အထည်ဖော်ရေးအစီအစဉ်ရေးဆွဲခြင်း							





စီမံကိန်းဆောင်ရွက်မှုအဆင့်များ	နေ့စွဲ		အစည်းအဝေးတွင်တက်ရောက်သူအရေအတွက်			
	စတင်သည်နေ့	ပြီးဆုံးသည်နေ့	အမျိုးသားအရေအတွက်	အမျိုးသမီးအရေအတွက်	အိမ်ထောင်စုအရေအတွက်	လူမျိုးစုတက်ရောက်သူအရေအတွက်နှင့်လူမျိုးစုအမည်
၆.၂။ ဝယ်ယူရေးအစီအစဉ်ရေးဆွဲခြင်း						
၆.၃။ ဘဏ္ဍာရေးကုန်ကျမှု လျာထားအစီအစဉ်ရေးဆွဲခြင်း						
၆.၄။ ပြင်/ထိန်းအစီအစဉ်ရေးဆွဲခြင်း						
၇။ စီမံကိန်းလုပ်ငန်းခွဲ တိုးတက်မှု စောင့်ကြည့်အစည်းအဝေး	မလို	မလို	မလို	မလို	မလို	မလို
၇.၁။ အစည်းအဝေး ပထမအကြိမ်						
၇.၂။ အစည်းအဝေး ဒုတိယအကြိမ်						
၇.၃။ အစည်းအဝေး တတိယအကြိမ်						
၈။ စီမံကိန်းလုပ်ငန်းခွဲ အပြီးသတ်စစ်ဆေးခြင်းအစည်းအဝေး						
၉။ လူထုစစ်ဆေးခွဲအစည်းအဝေး						



ပုံစံ-စ-၂- စီမံကိန်းစက်ဝန်းအချိန်ဇယား (FORM PC-2)

လမ်းညွှန်ချက်၊ သက်ဆိုင်ရာ လူထုစည်းရုံးရေးမှူး/လက်ထောက်နည်းပညာမှူးများမှ စီမံကိန်းစက်ဝန်းအဆင့်တစ်ခုစီပြီးစီးတိုင်း ကျေးရွာနှင့်ကျေးရွာအုပ်စုအတွက် ဤ ပုံစံကို ပြည့်သွင်းရမည်။

စည်းရုံးရေးမှူး/ဝန်ထမ်းအမည် - ဦးနိုင်ထွန်းအောင်

နေ့စွဲ ။ ၁၉.၁၀.၂၀၁၇

စက်ဝန်းအားအမှတ်ခြစ်ပါ (✓)  စက်ဝန်း(၁)  စက်ဝန်း(၂)  စက်ဝန်း(၃)  စက်ဝန်း(၄)

ပြည်နယ်/တိုင်းဒေသကြီး - စစ်ကိုင်း

မြို့နယ် - ပင်လည်ဘူး

ကျေးရွာအုပ်စု

ကျေးရွာ

ဈေးနံပါတ်

စီမံကိန်းဆောင်ရွက်မှုအဆင့်များ	နေ့စွဲ		အစည်းအဝေးတွင်တက်ရောက်သူအရေအတွက်			
	စတင်သည့်နေ့	ပြီးဆုံးသည့်နေ့	အမျိုးသား အရေအတွက်	အမျိုးသမီး အရေအတွက်	အိမ်ထောင်စု အရေအတွက်	လူမျိုးစုအမည်
၁။ ကျေးရွာစီမံကိန်း မိတ်ဆက်အစည်းအဝေး	၁၉.၁၀.၂၀၁၇	၁၉.၁၀.၂၀၁၇	၁၇	၂၇	၃၁	အမာ
၂။ ကျေးရွာဖွံ့ဖြိုးရေးစီမံချက်ရေးဆွဲခြင်း အစည်းအဝေး	၁၉.၁၀.၂၀၁၇	၁၉.၁၀.၂၀၁၇	၁၇	၂၇	၃၁	အမာ
၃။ ကျေးရွာအုပ်စု လုပ်ငန်းဆုံးဖြတ်ချက်ချသည့် အစည်းအဝေး	၂၀.၁၀.၂၀၁၇	၂၀.၁၀.၂၀၁၇	၅	၆	၁၁	အမာ
၄။ မြို့နယ်အဆင့် စီမံကိန်းရေးဆွဲရေးနှင့် အကောင်အထည်ဖော်ရေးကော်မတီ၏ စီမံကိန်းသုံးသပ်မှု အစည်းအဝေး	မလို	မလို	မလို	မလို	မလို	မလို
၅။ မြို့နယ် စီမံကိန်းရေးဆွဲရေးနှင့်အကောင်အထည်ဖော်ရေးကော်မတီ၏ဆုံးဖြတ်မှုကို ရွာသို့ အသိပေးအကြောင်း ကြားသည့်အစည်းအဝေး	၂၅.၁၁.၂၀၁၇	၂၅.၁၁.၂၀၁၇	၂၂	၁၄	၃၁	အမာ
၆။ စီမံကိန်းလုပ်ငန်းစွဲ စီမံချက်ရေးဆွဲခြင်းအစည်းအဝေး	၂၅.၁၁.၂၀၁၇	၂၅.၁၁.၂၀၁၇				
၆.၁။ စီမံကိန်းလုပ်ငန်းအကောင်အထည်ဖော်ရေးအစီအစဉ် ရေးဆွဲခြင်း	၂၅.၁၁.၂၀၁၇	၂၅.၁၁.၂၀၁၇	၂၂	၁၄	၃၁	အမာ



စီမံကိန်းဆောင်ရွက်မှုအဆင့်များ	နေ့စွဲ		အစည်းအဝေးတွင်တက်ရောက်သူအရေအတွက်			
	စတင်သည်နေ့	ပြီးဆုံးသည်နေ့	အမျိုးသားအရေအတွက်	အမျိုးသမီးအရေအတွက်	အိမ်ထောင်စုအရေအတွက်	လူမျိုးစုတက်ရောက်သူအရေအတွက်နှင့်လူမျိုးစုအမည်
၆.၂။ ဝယ်ယူရေးအစီအစဉ်ရေးဆွဲခြင်း	၂၅.၁၁.၂၀၁၇	၂၅.၁၁.၂၀၁၇	၂၂	၁၄	၃၆	၂၆၈
၆.၃။ ဘဏ္ဍာရေးကုန်ကျမှု လျာထားအစီအစဉ်ရေးဆွဲခြင်း	၂၅.၁၁.၂၀၁၇	၂၈.၁၁.၂၀၁၇	၂၂	၁၄	၃၆	၂၆၈
၆.၄။ ပြင်/ထိန်းအစီအစဉ်ရေးဆွဲခြင်း	၂၅.၁၁.၂၀၁၇	၂၈.၁၁.၂၀၁၇	၂၂	၁၄	၃၆	၂၆၈
၇။ စီမံကိန်းလုပ်ငန်းခွဲ တိုးတက်မှု စောင့်ကြည့်အစည်းအဝေး	မရှိ	မရှိ	မရှိ	မရှိ	မရှိ	မရှိ
၇.၁။ အစည်းအဝေး ပထမအကြိမ်	၃၁.၁.၂၀၁၈	၃၁.၁.၂၀၁၈	၈	၈	၁၆	၂၆၈
၇.၂။ အစည်းအဝေး ဒုတိယအကြိမ်	၂၈.၂.၂၀၁၈	၂၈.၂.၂၀၁၈	၈	၈	၁၆	၂၆၈
၇.၃။ အစည်းအဝေး တတိယအကြိမ်	၃၀.၄.၂၀၁၈	၃၀.၄.၂၀၁၈	၈	၈	၁၆	၂၆၈
၈။ စီမံကိန်းလုပ်ငန်းခွဲ အပြီးသတ်စစ်ဆေးခြင်းအစည်းအဝေး	၄.၅.၂၀၁၈	၄.၅.၂၀၁၈	၁၄	၁၄	၂၈	၂၆၈
၉။ လူထုစစ်ဆေးပွဲအစည်းအဝေး	၄.၅.၂၀၁၈	၄.၅.၂၀၁၈	၁၄	၁၄	၂၈	၂၆၈



၁၁။ ပုံစံ ၈-၃။ ကျေးရွာဖွံ့ဖြိုးရေး ဦးစားပေးအစီအစဉ်

ပုံစံ - ၈-၄ - ကျေးရွာမျှော်မှန်းချက် (FORM PC 4)

လမ်းညွှန်။ ကျေးရွာမျှော်မှန်းချက် အစည်းအဝေးအပြီးတွင် ကျေးရွာ စီ/ထောက်သည် လူထုစည်းရုံးရေးမှူး၏ အကူအညီဖြင့် ဤပုံစံကို ဖြည့်သွင်းရမည်။ လူထုပတ်ပတ်ပြုစီမံကိန်း ရန်ပုံငွေသာမဟုတ်၊ အခြားရန်ပုံငွေများ အပါအဝင် အခက်အခဲအားလုံး၊ ဦးစားပေး အစီအစဉ်များ၊ လုပ်ငန်းစဉ်များပါ ရေးသွင်းပါ။

စည်းရုံးရေးမှူးအမည် ဒေါ်ခင်အေးသန်းဇွယ်

ရက်စွဲ။ ၁.၂.၂၀၁၅  ၆ နှစ်  ၄ နှစ်  ၃ နှစ်  ၂ နှစ်

ပြည်နယ်/ တိုင်းဒေသကြီး စစ်ကိုင်း မြို့နယ် ပင်လည်ဘူ ကျေးရွာအုပ်စု ရွာသာ ကျေးရွာ ချောင်းပေါက်

(က) အခက်အခဲများ (အဓိက အခက်အခဲများအနက် အနည်းဆုံး ၅ ခု ရေးပါ)

အမျိုးသားများဘက်မှ တင်ပြသော အခက်အခဲများ	အမျိုးသမီးများဘက်မှ တင်ပြသော အခက်အခဲများ
၁။ ရွာချွတ်၊ ဆက်လမ်း၊ ပြင်ဆင်ရေး (ချွတ်၊ ဆက်လမ်း) (၁၀၀၀)	၁။ ရွာချွတ်၊ ဆက်လမ်း၊ ပြင်ဆင်ရေး (ချွတ်၊ ဆက်လမ်း) (၁၀၀၀)
၂။ ရွာတွင်း လမ်း၊ ပြင်ဆင်ရေး	၂။ စက်ရေစွန့်၊ ရေကန်
၃။ ရွာအောက်အခြေစိုင်း၊ ပြင်ဆင်ရေး (လမ်းအလှည့်)	၃။ သူ့သန်ဇေယျာဆောင်ရွက်လုပ်ရန်
၄။ စာကြည့်တိုက်အသစ်	၄။ စာကြည့်တိုက်အသစ်ဆောင်ရွက်ရန်
၅။ သူ့သန်ဇေယျာအသစ်	၅။ စိုက်ပျိုးရေးစွန့်၊ ရေကန်၊ စက်ရေစွန့် (၃၀၀)

(ခ) မျှော်မှန်းချက် နောက် ၅ နှစ်ကြာကာလတွင် ကျေးရွာဖွံ့ဖြိုးမှုအတွက် အဓိက ရည်မှန်းချက်များ (၅ ခု)

အမျိုးသားများဘက်မှ တင်ပြသော ရည်မှန်းချက်	အမျိုးသမီးများဘက်မှ တင်ပြသော ရည်မှန်းချက်
၁။ အချိန်မရွေး၊ ကျွဲ၊ သွား၊ မွှား၊ လာရိုင်၊ မေ့	၁။ လမ်း၊ ဆက်လမ်း၊ သွယ်ယူကုန်၊ ချွတ်၊ လာရိုင်၊ စိုက်ပျိုးစွန့်၊ မေ့
၂။ သွား၊ လာရိုင်၊ နှုတ်၊ သွယ်ယူကုန်၊ မေ့	၂။ စိုက်ပျိုးစွန့်၊ ချွတ်၊ လာရိုင်၊ မေ့
၃။ လယ်လုပ်ငန်း၊ များ၊ အောင်မြင်စွာ၊ မေ့	၃။ လက်မှုလုပ်ငန်း၊ စက်ရေစွန့်၊ လာရိုင်၊ မေ့
၄။ အသိပညာ၊ စာပညာ၊ စိုက်ပျိုးရေး၊ မေ့	၄။ ပညာရေး၊ ကွန်ပျူတာ၊ စက်ရေစွန့်၊ မေ့
၅။ ရွာကျေး၊ များ၊ ကွန်ပျူတာ၊ စက်ရေစွန့်၊ မေ့	၅။ လူ့စွန့်၊ ချွတ်၊ များ၊ လာရိုင်

(ဂ) ကျေးရွာတွင် ၃ နှစ်အတွင်း ဆောင်ရွက်မည့် ဦးစားပေး လုပ်ငန်းများ (လူထုပတ်ပတ်ပြုစီမံကိန်း ရန်ပုံငွေသာမဟုတ်၊ အခြားရန်ပုံငွေများအတွက်ပါ ရေးသွင်းပြီး လူထုပတ်ပတ်ပြုစီမံကိန်း ရန်ပုံငွေဖြင့် ဆောင်ရွက်မည့် လုပ်ငန်းကို ခြစ်ပါ)

ကျေးရွာ ဦးစားပေး ဖွံ့ဖြိုးရေး လုပ်ငန်းများ	ကျား/ မ/ ကျား+မ တင်ပြချက်	လူထုပတ်ပတ်ပြု စီမံကိန်းမှ ဆောင်ရွက်ရန် အမှန်ဖြစ်ပါ	ခန့်မှန်း ကုန်ကျငွေ	ခန့်မှန်း အကျိုးပြုဦးရေ
ရွာချွတ်၊ ဆက်လမ်း၊ ပြင်ဆင်ရေး (ချွတ်၊ ဆက်လမ်း)	ကျား၊ ၁၀		၇,၀၀၀,၀၀၀/	၁၆၈
ရွာတွင်း လမ်း၊ ပြင်ဆင်ရေး	ကျား၊ ၁၀		၇,၀၀၀,၀၀၀/	၁၆၈
သူ့သန်ဇေယျာဆောင်ရွက်လုပ်ရန်	ကျား၊ ၁၀		၅,၀၀၀,၀၀၀/	၁၆၈
စိုက်ပျိုးရေးစွန့်၊ ရေကန်၊ စက်ရေစွန့် (၃၀၀)	ကျား၊ ၁၀		၇,၀၀၀,၀၀၀/	၁၆၈
စက်ရေစွန့်၊ ရေကန်အသစ်	မ		၅,၀၀၀,၀၀၀/	၁၆၈
စာကြည့်တိုက်အသစ်ဆောင်ရွက်ရန်	ကျား၊ ၁၀		၅,၀၀၀,၀၀၀	၁၆၈

ကျေးရွာစီမံကိန်း အထောက်အကူပြု ကော်မတီ ဥက္ကဋ္ဌ အတည်ပြုချက်  
စွန်စွန်  
 လက်မှတ်

ရက်စွဲ ၁. ၂. ၂၀၁၅



ပုံစံ - ၈-၄ - ကျေးရွာမျှော်မှန်းချက် (FORM PC 4)

လမ်းညွှန်၊ ကျေးရွာမျှော်မှန်းချက် အစည်းအဝေးအပြီးတွင် ကျေးရွာ စီ/ထောက်သည် လူထုစည်းရုံးရေးမှူး၏ အကူအညီဖြင့် ဤပုံစံကို ဖြည့်သွင်းရမည်။ လူထုပဟိုပြုစီမံကိန်း ရန်ပုံငွေသာမဟုတ်၊ အခြားရန်ပုံငွေများ အပါအဝင် အခက်အခဲအားလုံး၊ ဦးစားပေး အစီအစဉ်များ၊ လုပ်ငန်းစဉ်များပါ ရေးသွင်းပါ။

စည်းရုံးရေးမှူးအမည် \_\_\_\_\_

ရက်စွဲ၊  ဗ နှစ်  ဒု နှစ်  တ နှစ်  ဝ နှစ်

ပြည်နယ်/ တိုင်းဒေသကြီး စစ်ကိုင်း	မြို့နယ် မင်္ဂလာဒုံ	ကျေးရွာအုပ်စု ရွှေသာ	ကျေးရွာ ရွှေမင်းပေါက်
-------------------------------------	------------------------	-------------------------	--------------------------

(က) အခက်အခဲများ (အဓိက အခက်အခဲများအနက် အနည်းဆုံး ၅ ခု ရေးပါ)

အမျိုးသားများဘက်မှ တင်ပြသော အခက်အခဲများ		အမျိုးသမီးများဘက်မှ တင်ပြသော အခက်အခဲများ	
၁	ကျေးရွာသုံး ကွန်ပျူတာ မရှိ	၁	ရွာတွင်း လမ်း၊ ဗြဟ္မစရန်
၂	ရေပေးစနစ် မရှိ	၂	
၃		၃	
၄		၄	
၅		၅	

(ခ) မျှော်မှန်းချက် နောက် ၅ နှစ်ကြာကာလတွင် ကျေးရွာဖွံ့ဖြိုးမှုအတွက် အဓိက ရည်မှန်းချက်များ (၅ ခု)

အမျိုးသားများဘက်မှ တင်ပြသော ရည်မှန်းချက်		အမျိုးသမီးများဘက်မှ တင်ပြသော ရည်မှန်းချက်	
၁		၁	
၂		၂	
၃		၃	
၄		၄	
၅		၅	

(ဂ) ကျေးရွာတွင် ၃ နှစ်အတွင်း ဆောင်ရွက်မည့် ဦးစားပေး လုပ်ငန်းများ (လူထုပဟိုပြုစီမံကိန်း ရန်ပုံငွေသာမဟုတ်၊ အခြားရန်ပုံငွေများအတွက်ပါ ရေးသွင်းပြီး လူထုပဟိုပြုစီမံကိန်း ရန်ပုံငွေဖြင့် ဆောင်ရွက်မည့် လုပ်ငန်းကို ခြစ်ပါ)

ကျေးရွာ ဦးစားပေး ဖွံ့ဖြိုးရေး လုပ်ငန်းများ	ကျား/ မ/ ကျား+မ တင်ပြချက်	လူထုပဟိုပြု စီမံကိန်းမှ ဆောင်ရွက်ရန် အမှန်ဖြစ်ပါ	ခန့်မှန်း ကုန်ကျငွေ	ခန့်မှန်း အကျိုးပြုဦးရေ
၁ ရွာဧကန်ရှေ့မြောင်းမြေပြင်ရေး (မဝံ့)	ကျား ၁ မ		၃၀၀၀၀၀၀	၁၆၈
၂ ရေပေးစနစ် အစီအစဉ်	ကျား		၃၀၀၀၀၀၀	၁၆၈
၃				
၄				
၅				
၆				

ကျေးရွာစီမံကိန်း အထောက်အကူပြု ကော်မတီ ဥက္ကဋ္ဌ အတည်ပြုချက်  
 စိန်မြတ် လက်မှတ်  
 ရက်စွဲ ၁.၃.၂၀၁၅



ပုံစံ ၈-၃ ကျေးရွာဖွံ့ဖြိုးရေး ဦးစားပေးအစီအစဉ် (Form PC 3)

လမ်းညွှန်ချက်၊ အဆင့် (၃) ကျေးရွာမှော်မှန်းချက်အစည်းအဝေး ပြီးဆုံးသောအခါ ကျေးရွာစီမံကိန်း အထောက်အကူပြုကော်မတီသည် လူထုစည်းရုံးရေးမှူးအကူအညီဖြင့် ဤပုံစံကိုပြည့်စုံအောင် ဖြည့်သွင်းရမည်။ အားလုံးသော အခက်အခဲအတားအဆီးများ၊ ဖွံ့ဖြိုးမှုဦးစားပေးအစီအစဉ်များ၊ လူထုပတ်ဝန်းကျင်၏ ရန်ပုံငွေအရင်းအမြစ်နှင့် မသက်ဆိုင်သည့် လုပ်ငန်းများအားလုံးကိုဖော်ပြရမည်။

လူထုစည်းရုံးရေးမှူး/ဝန်ထမ်း အမည် - ဒေါ်ခေမာယု ဖုန်းဖြူ

နေ့စွဲ ၁၅. ၁. ၂၀၁၆ စက်ဝန်းအား အမှတ်ခြစ်ပါ (V)  စက်ဝန်း(၁)  စက်ဝန်း(၂)  စက်ဝန်း(၃)  စက်ဝန်း(၄)

ပြည်နယ်/တိုင်း <u>စစ်ကိုင်း</u>	မြို့နယ် <u>ပင်လယ်ဘူး</u>	ကျေးရွာအုပ်စု <u>ရွှေသာ</u>	ကျေးရွာ <u>ချောင်းပေါက်</u>
------------------------------------	------------------------------	--------------------------------	--------------------------------

က. အခက်အခဲအတားအဆီးများအားဆွေးနွေးခြင်း - ယခုလက်ရှိအခြေအနေတွင်ဤကျေးရွာဖွံ့ဖြိုးတိုးတက်ရေးအတွက် အဓိကအခက်အခဲအတားအဆီးများသည် မည်သည်များဖြစ်ပါသနည်း(အမျိုးသား/သမီး အနည်းဆုံးအခက်အခဲ ၅ ခုဖော်ပြပါ)

အမျိုးသား အဖွဲ့မှတင်ပြသောအခက်အခဲအတားအဆီးများ	အမျိုးသမီး အဖွဲ့မှတင်ပြသောအခက်အခဲအတားအဆီးများ
၁ ဂွာချင်းဆက်လမ်းဖြူဖြူဖြူ	၁ ဂွာတူလမ်းလမ်းဖြူဖြူဖြူ
၂ သုသာန်ခရိုင် (အသတ်)	၂ စက်ကွေးစက်ကွေးစက်ကွေးစက်
၃ စက်ကွေးစက်ကွေးစက်ကွေးစက်	၃ စာကြည့်တိုက်အသတ်
၄ စာကြည့်တိုက်အသတ်	၄ ကျေးကား (ချေးချောင်း)
၅ ဂွာအောက်ဘက်ကမ်းဖြူဖြူဖြူ	၅ ဂွာချင်းဆက်လမ်းဖြူဖြူဖြူ
၆ ကျေးကား (ချေးချောင်း)	၆ သုသာန်ခရိုင် (အသတ်)
၇ ဂွာတူလမ်းလမ်းဖြူဖြူဖြူ	၇ ဂွာအောက်ဘက်ကမ်းဖြူဖြူဖြူ

ခ. မှော်မှန်းခြင်း- ဤကျေးရွာဖွံ့ဖြိုးတိုးတက်ရေးအတွက်နောင်လာမည့် (၅) နှစ်အားရည်ရွယ်၍ ဆောင်ရွက်ရန်အတွက် မည်သည့်အရာများသည်အဓိကမှော်မှန်းချက်ဖြစ်သနည်း။

အမျိုးသားအဖွဲ့မှတင်ပြသောမှော်မှန်းချက်များ	အမျိုးသမီးအဖွဲ့မှတင်ပြသောမှော်မှန်းချက်များ
၁ ဂွာချင်းဆက်လမ်းချောင်းကောင်းမွန်ဖြူ	၁ ဂွာတူလမ်းလမ်းဖြူဖြူဖြူ
၂ သုသာန်ခရိုင်ဆောက်ဖြူ	၂ စက်ကွေးစက်ကွေးစက်ကွေးစက်
၃ စက်ကွေးစက်ကွေးစက်ကွေးစက်	၃ စာကြည့်တိုက်အသတ်ကွေးစက်
၄ စာကြည့်တိုက်ကွေးစက်	၄ ချေးချောင်းကျေးကားကောင်းမွန်ဖြူ
၅ ဂွာအောက်ဘက်ကမ်းဖြူဖြူဖြူ	၅ ဂွာချင်းဆက်လမ်းဖြူဖြူဖြူ
၆ ကျေးကား (ချေးချောင်း)	၆ သုသာန်ခရိုင်ဆောက်ဖြူ
၇ ဂွာတူလမ်းလမ်းဖြူဖြူဖြူ	၇ ဂွာအောက်ဘက်ကမ်းဖြူဖြူဖြူ



ဂ. ဤကျေးရွာ၏ လာမည့် ( ၃ ) နှစ်အတွက် ဦးစားပေး ဖွံ့ဖြိုးတိုးတက်မှု လုပ်ငန်း အစီအစဉ်များအားဖော်ပြပါ။  
 (လူထုပဟိုပြုစီမံကိန်း ရံပုံငွေအတွက် အဆိုပြုသော အစီအစဉ်များကိုဦးစားပေး အဆင့်အလိုက်ဖော်ပြပြီး ကျန် လူထုပဟိုပြု စီမံကိန်း ရန်ပုံငွေအရင်းအမြစ်နှင့် မပတ်သက်သည့်အစီအစဉ်များလည်းဖော်ပြရန်ဖြစ်သည် )

ကျေးရွာအတွက်ဦးစားပေးဖွံ့ဖြိုးတိုးတက်မှု လုပ်ငန်းစဉ်များ	အဆိုပြုသူ (အမျိုးသားများ/ အမျိုးသမီးများ/ အမျိုးသား+အမျိုးသမီး)	လူထုပဟိုပြုစီမံကိန်းအတွက် အဆိုပြုသည် (ဦးစားပေးအဆင့် အလိုက်ဖော်ပြပါ)	ခန့်မှန်း ကုန်ကျ စရိတ်	အကျိုးခံစား ခွင့်ရှိသူခန့်မှန်းခြေ အရေအတွက်
၁ ဣန္ဒာချင်းဆက်လမ်းဖြူဖြူ	ကျား + မ	၂ ဣန္ဒာချင်းဆက်လမ်းဖြူဖြူ	၅,၀၀၀,၀၀၀	၁၅၇
၂ သုဿာန်ရေဂရပ်	ကျား + မ	၄ ရေကျွန်း ( မူးချောင်း )	၁၀,၀၀၀,၀၀၀	၁၅၇
၃ ငါးကန် ( မူးချောင်း )	ကျား + မ	၆ စက်ကန်	၁၀,၀၀၀,၀၀၀	၁၅၇
၄ စက်ကန်/ ငါးကန်	ကျား + မ	၃ ဣန္ဒာချင်းဆက်လမ်းဖြူဖြူ	၁၀,၀၀၀,၀၀၀	၁၅၇
၅ ဣန္ဒာချင်းဆက်လမ်းဖြူဖြူ	ကျား + မ	၅ သုဿာန်ရေဂရပ်	၁၀,၀၀၀,၀၀၀	၁၅၇
၆ ဣန္ဒာချင်းဆက်လမ်းဖြူဖြူ	ကျား + မ	၁ ဣန္ဒာချင်းဆက်လမ်းဖြူဖြူ	၁၀,၀၀၀,၀၀၀	၁၅၇

ဥက္ကဋ္ဌ ၊ ကျေးရွာစီမံကိန်းအထောက်အကူပြုကော်မတီမှအတည်ပြုသည်။

အမည် ဦး ဖြူဖြူ လက်မှတ် ဖြူ ဖြူ နေ့စွဲ ၁၅.၁.၂၀၁၆



ပုံစံ - ၈ - ၃ ကျေးရွာခွဲ၊ မြို့ရေး ဦးစားဦးစီးဌာနအစဉ် (Form PC 3)

လက်ညှိုးနှိပ်ရက် အဆင့်(၃) ကျေးရွာမှော်မှန်းချက်အစဉ်အစား ပြီးဆုံးသောအခါ ကျေးရွာပိတ်မှန်း အထောက်အကူပြု ကော်မတီသည် လူထုစည်းရုံးရေးအဖွဲ့အစည်းဖြင့် ဤပုံစံကိုပြည့်စုံအောင် ဖြည့်သွင်းရမည်။

လူထုစည်းရုံးရေးအဖွဲ့/ဝန်ထမ်း အမည် ဦးစိုးထွန်းဇော်

နေ့စွဲ 18.12.2016 စက်ဝန်းအား အမှတ်ပြင်ပါ (V)  စက်ဝန်း(၁)   
 စက်ဝန်း(၂)  စက်ဝန်း(၃)  စက်ဝန်း(၄)

ပြည်နယ်/တိုင်း မေကင်း၊ မြို့နယ် မေကင်း၊ ကျေးရွာအုပ်စု မိမိသာ၊ ကျေးရွာ ချောင်းပေါက်

က၊ အခက်အခဲအတားအဆီးများအားရှေ့ဆွဲခြင်း - ပာပုလက်ရှိအခြေအနေတွင် ဤကျေးရွာခွဲ၊ မြို့ရေးတိုးတက်ရေးအတွက် အဓိက အခက်အခဲအတားအဆီးများသည် မည်သည်များဖြစ်ပါသနည်း။ (အမျိုးသား/သမီး အနည်းဆုံးအရက်အခဲ ၅ ခုပီပေါ်ပြပါ)

အမျိုးသား အဖွဲ့မှ တင်ပြသောအခက်အခဲအတားအဆီးများ	အမျိုးသမီး အဖွဲ့မှ တင်ပြသောအခက်အခဲအတားအဆီးများ
၁ လမ်းပန်းဆက်သွယ်ရေး အခက်အခဲဖြစ်ခြင်း	၁ လမ်းပန်းဆက်သွယ်ရေး အခက်အခဲဖြစ်ခြင်း
၂ ကွင်းစားရေးတွင် အခက်အခဲဖြစ်ခြင်း	၂ လူ့စားရေးတွင် အခက်အခဲဖြစ်ခြင်း
၃ လူ့စားရေးတွင် အခက်အခဲဖြစ်ခြင်း	၃ ကွင်းစားရေး အခက်အခဲဖြစ်ခြင်း
၄ သန့်ရှင်းစောစောသောက်သုံးရေရရှိရန်အခက်အခဲ	၄ သန့်ရှင်းစောစောသောက်သုံးရေ ရရှိရန် အခက်အခဲ
၅ စိုက်ပျိုးရေးနှင့်ပတ်သက်သည့် အခက်အခဲဖြစ်ခြင်း	၅ စာလုပ် စာရိက္ခာတွင် အခက်အခဲ နည်းပါးခြင်း
၆ မြို့စကေး၊ မြို့အသုံး အခက်အခဲဖြစ်ခြင်း	၆ စိုက်ပျိုးရေး နည်းပညာ အခက်အခဲဖြစ်ခြင်း
၇ အလုပ်စာရိက္ခာ နည်းပညာ နည်းပါးခြင်း	၇ မြို့စကေး၊ မြို့အသုံး အခက်အခဲဖြစ်ခြင်း
	၈ ကျေးရွာခွဲအဖွဲ့အစည်း ဖြစ်ခြင်း

ခ၊ မျော်မှန်းခြင်း - နောင်လာမည့် (၅) နှစ် အတွင်း ကျေးရွာခွဲ၊ မြို့ရေး မျော်မှန်းလျာထားချက်များအား တင်ပြပါ။

အမျိုးသားအဖွဲ့မှ တင်ပြသောမျော်မှန်းချက်များ	အမျိုးသမီးအဖွဲ့မှ တင်ပြသောမျော်မှန်းချက်များ
၁ ကွင်းစားလမ်းပေးပို့ခြင်း	၁ ကွင်းစားလမ်းပေးပို့ခြင်း
၂ ကွင်းစားဆက်သွယ်ရေးပေးပို့ခြင်း	၂ ကွင်းစားဆက်သွယ်ရေးပေးပို့ခြင်း
၃ ကွင်းစားတံတားပေးပို့ခြင်း	၃ ကွင်းစားတံတားပေးပို့ခြင်း
၄ ကွင်းစားဆက်သွယ်ရေးပေးပို့ခြင်း	၄ ကွင်းစားဆက်သွယ်ရေးပေးပို့ခြင်း
၅ ကျေးရွာခွဲအဖွဲ့ ဖွဲ့စည်းခြင်း	၅ ကျေးရွာခွဲအဖွဲ့ ဖွဲ့စည်းခြင်း
၆ စားသုံးဆောက်လုပ်မှု ပိုမိုရရှိခြင်း	၆ စားသုံးဆောက်လုပ်မှု ပိုမိုရရှိခြင်း
၇ စက်ကုန်ထုတ်လုပ်မှုအားလျှော့ချခြင်း	၇ စက်ကုန်ထုတ်လုပ်မှုအားလျှော့ချခြင်း
၈ စား၊ မြေပုံ၊ မြေပုံ၊ မြေပုံ၊ မြေပုံ၊ မြေပုံ	၈ စား၊ မြေပုံ၊ မြေပုံ၊ မြေပုံ၊ မြေပုံ၊ မြေပုံ
၉ စား၊ မြေပုံ၊ မြေပုံ၊ မြေပုံ၊ မြေပုံ၊ မြေပုံ	၉ စား၊ မြေပုံ၊ မြေပုံ၊ မြေပုံ၊ မြေပုံ၊ မြေပုံ
၁၀ မြေပုံ၊ မြေပုံ၊ မြေပုံ၊ မြေပုံ၊ မြေပုံ	၁၀ မြေပုံ၊ မြေပုံ၊ မြေပုံ၊ မြေပုံ၊ မြေပုံ





၁၁။ လူထုဝိပဿနာ (၃) နှစ်အတွက် အကျုံးမဝင်သော ဦးစားပေး ဖွံ့ဖြိုးတိုးတက်မှု လုပ်ငန်း အစီအစဉ်များအားဖော်ပြပါ။

အဆင့်	ကျေးရွာအတွက် ဦးစားပေး ဖွံ့ဖြိုးတိုးတက်မှု လုပ်ငန်းစဉ်များ	အဆိုပြုသူ (အမျိုးသားများ/ အမျိုးသမီးများ/ အမျိုးသား + အမျိုးသမီး)	ခန့်မှန်းကုန်ကျ စရိတ်	အကျိုးစီးပွားနှင့် ခန့်မှန်းခြေ အရေး အတွက်
၁	ရွာတွင်းလမ်း၊ ငါးပိတ်	ကျား + မ	၁၅၀၀၀၀၀၀	၁၅၆
၂	ရွာတွင်းဆက်လက်ပေးငါးပိတ်	"	၁၅၀၀၀၀၀၀	၃၁၉
၃	ရွာတွင်းဆက်လက်ပေးငါးပိတ်	"	၁၀၀၀၀၀၀၀	၁၅၆
၄	ကျောက်ရိပ်	မ	၂၀၀၀၀၀၀၀	၁၅၆
၅	ရေကန်ဖွင့်	ကျား + မ	၁၀၀၀၀၀၀၀	၁၅၆
၆	စာကြည့်တိုက်	"	၁၂၀၀၀၀၀၀	၁၅၆
၇	ကျေးရွာအတွင်း ငါးပိတ်	ကျား	၅၀၀၀၀၀၀	၁၅၆

၁၂။ လူထုဝိပဿနာ (၃) နှစ်အတွက် အကျုံးမဝင်သော ဦးစားပေး ဖွံ့ဖြိုးတိုးတက်မှု လုပ်ငန်း အစီအစဉ်များအားဖော်ပြပါ။

အဆင့်	ကျေးရွာအတွက် ဦးစားပေး ဖွံ့ဖြိုးတိုးတက်မှု လုပ်ငန်းစဉ်များ	အဆိုပြုသူ (အမျိုးသားများ/ အမျိုးသမီးများ/ အမျိုးသား + အမျိုးသမီး)	အခန်းကဏ္ဍ
၁	အားပေးဆောင်ရွက်ပေးခြင်း	ကျား + မ	ကျန်းမာရေး ဦးနှောက်ဖြူရောဂါ ပညာရေး အသက်မွေးဝမ်းကျောင်း
၂	ရေ၊ ရေပံ့ပေးခြင်း၊ ရေသောက်ရန်	"	
၃	ရေ၊ ရေပံ့ပေးခြင်း၊ ရေသောက်ရန်	"	
၄	အမျိုးသားပေး ဝန်ထောက်များ	"	
၅	ရေသောက်၊ အသက်မွေးဝမ်းကျောင်း	ကျား	
၆	ရေသောက်၊ အသက်မွေးဝမ်းကျောင်း	မ	

ဥက္ကဋ္ဌ၊ ကျေးရွာဝိပဿနာအထောက်အကူပြုကော်မတီမှ အတည်ပြုသည်။

အမည် ဒေါ်မြမိန့် လက်မှတ် မိန့် နေ့၊ နေ့စွဲ ၁၃.၁၂.၂၀၁၆



ပုံစံ-စ-၃ ကျေးရွာဖွံ့ဖြိုးရေး ဦးစားပေးအစီအစဉ် (Form PC 3)

လမ်းညွှန်ချက်။ အဆင့်(၃)ကျေးရွာမှိုက်မှန်းချက်အစည်းအဝေး ပြီးဆုံးသောအခါ ကျေးရွာစီမံကိန်း အထောက်အကူပြုကော်မတီသည် လူထုစည်းရုံးရေးမှူးအကူအညီဖြင့် ဤပုံစံကိုပြည့်စုံအောင်ဖြည့်သွင်းရမည်။

လူထုစည်းရုံးရေးမှူး/ဝန်ထမ်းအမည် ဦးနိုင်ထွန်းအောင်

နေ့စွဲ ။ 19.10.2017 စက်ဝန်းအား အမှန်ဖြစ်ပါ (✓) □ စက်ဝန်း (၁) □ စက်ဝန်း (၂) □ စက်ဝန်း (၃) မှတ်စက်ဝန်း (၄)

ပြည်နယ်/တိုင်း စစ်ကိုင်: မြို့နယ် ပင်လည်ဘူး ကျေးရွာအုပ်စု မြေဝဟာ ကျေးရွာ ရွာစခန်း၊ ပါးမာ

က။အခက်အခဲအတားအဆီးများအားဆွေးနွေးခြင်း-ယခုလက်ရှိအခြေအနေတွင် ဤကျေးရွာဖွံ့ဖြိုးတိုးတက်ရေးအတွက် အဓိက အခက်အခဲအတားအဆီးများသည် မည်သည်များဖြစ်ပါသနည်း။အမျိုးသား/သမီး အနည်းဆုံးအခက်အခဲ ၅ ခုစီဖော်ပြပါ)

အမျိုးသားအဖွဲ့မှ တင်ပြသောအခက်အခဲအတားအဆီးများ	အမျိုးသမီးအဖွဲ့မှ တင်ပြသောအခက်အခဲအတားအဆီးများ
၁ ယင်းပန်းဘက်သွယ်ရော့ခက်ခဲသဖြင့် ကျေးရွာဖွံ့ဖြိုးခြင်း	၁ မိုးများလာတာရာသီတွင် ကြေးမုံရေလျှံခြင်း
၂ ရွာထဲ ရွေးခြင်း	၂ ယင်းပန်းဘက်သွယ်ရော့ခက်ခဲသဖြင့် ကျေးရွာ
၃ မိုးများလာတာ ရာသီတွင် ကြေးမုံရေလျှံခြင်း	၃ မိုး၊ ငါး၊ ချောင်း၊ ရွာထဲ ရွေးခြင်း
၄ မသန်၊ ရှင်းသောသောက် အံ့ရော့ ရရှိ ခိုင် မာ၊ ခက်ခဲ	၄ ပညာရေး လက်လှမ်းမီ မဟုတ်ဘဲ နည်းခြင်း
၅ အသိပညာ မယူရဘဲ ဆည်းပူး ရော့လာ ခရုရော့	၅ သန့်ရှင်းသော သောက်အံ့ရော့ ရရှိ ခိုင် မာ
၆ လက်လှမ်းမီ မဟုတ်ဘဲ နည်းခြင်း	၆ ခက်ခဲခြင်း
၇ ကျေးရွာတွင် အလှူများ ရောင်းဖို့ ခက်ခဲခြင်း	၇ အသိပညာ မယူရဘဲ ဆည်းပူး ရော့လာ ခရုရော့
၈ မြေလှုပ်ရှား ခက်ခဲခြင်း	၈ ရော့ရ လက်လှမ်းမီ မဟုတ်ဘဲ နည်းခြင်း
၉ ပညာရေး လက်လှမ်းမီ မဟုတ်ဘဲ နည်းခြင်း	၉ ကျေးရွာတွင် အလှူများ ရောင်းဖို့ ခက်ခဲခြင်း
၁၀ ရွာနဲ့ မာရော့ ဆောက်ရွာလဲ မဟုတ်ဘဲ နည်းခြင်း	၁၀ မြေလှုပ်ရှား အခက် ရော့ခက်ခဲခြင်း
၁၁ နိုင်ငံပျိုး ရော့ နည်းပညာ နည်းခြင်း	၁၁ ကျွမ်းကျင်ရော့ ဆောက်ရွာလဲ မဟုတ်ဘဲ နည်းခြင်း
၁၂ မြို့၊ ကောင်း မြို့သန့် မြို့ ခြင်း	၁၂ မီးများ ခြင်း
၁၃ အသက် ရွေးဝမ်း ကျောင်း ပညာ တက် ဖြစ်ရမည်	၁၃ နိုင်ငံပျိုး ရော့ နည်းပညာ နည်းခြင်း
၁၄ ကားနည်းခြင်း	၁၄ မြို့၊ ကောင်း မြို့သန့် မြို့ ခြင်း
၁၅	၁၅ အသက်ရွေးဝမ်း ကျောင်း ပညာ တက် ဖြစ်ရမည်
၁၆	၁၆ မြို့ ကားနည်းခြင်း
၁၇	၁၇

ခ။မှိုက်မှန်းခြင်း -နောင်လာမည့်(၅)နှစ်အတွင်း ကျေးရွာဖွံ့ဖြိုးရေး မှိုက်မှန်းလျာထားချက်များအား တင်ပြပါ။

အမျိုးသားအဖွဲ့မှ တင်ပြသော မှိုက်မှန်းချက်များ	အမျိုးသမီးအဖွဲ့မှ တင်ပြသော မှိုက်မှန်းချက်များ
၁ ယင်းပန်းဘက်သွယ်ရော့ခက်ခဲသဖြင့် ကျေးရွာဖွံ့ဖြိုးခြင်း	၁ မိုးများလာတာရာသီတွင် ကြေးမုံရေလျှံခြင်း
၂ မိုးများလာတာ ရာသီတွင် ကြေးမုံရေလျှံခြင်း	၂ ကျွမ်းကျင်ရော့ ဆောက်ရွာလဲ မဟုတ်ဘဲ နည်းခြင်း
၃ ကျေးရွာဖွံ့ဖြိုးခြင်း	၃ ယင်းပန်းဘက်သွယ်ရော့ခက်ခဲသဖြင့် ကျေးရွာ
၄ မီးများလာတာ ကျေးရွာ နည်းခြင်း	၄ ပညာရေး လက်လှမ်းမီ မဟုတ်ဘဲ နည်းခြင်း
၅ သန့်ရှင်းသော သောက်အံ့ရော့ ရရှိ ခိုင် မာ	၅ မြို့သန့် ကျေးရွာ နည်းခြင်း
၆ ကျေးရွာ နည်းခြင်း	၆ သန့်ရှင်းသော သောက်အံ့ရော့ ရရှိ ခိုင် မာ
၇ အသိပညာ မယူရဘဲ ဆည်းပူး ရော့လာ ခရုရော့	၇ ကျေးရွာ နည်းခြင်း





ယူလုထုစီမံကိန်း၏လာမည့်(၃)နှစ်အတွက် အကျုံးမဝင်သော ဦးစားပေးဖွံ့ဖြိုးတိုးတက်မှုလုပ်ငန်းအစီအစဉ်များအားဖော်ပြပါ။

အဆင့်	ကျေးရွာအတွက် ဦးစားပေး ဖွံ့ဖြိုးတိုးတက်မှုလုပ်ငန်းစဉ်များ	အဆိုပြုသူ(အမျိုးသား/အမျိုးသမီးများ/ အမျိုးသား+အမျိုးသမီး)	အခန်းကဏ္ဍ
၁	အခြေခံအဆောက်အအုံ၊ ရေ၊ လျှပ်စစ်၊ ကျန်းမာရေး	ကျား + မ	ပ နှစ်ကျော်
၂	ဆေးဝါးလက်ကား၊ ဗွဲ့	"	ကျန်းမာရေး
၃	အပူ၊ အေး၊ အခြေခံ၊ အခြေခံ၊ အခြေခံ၊ အခြေခံ	"	အခြေခံ၊ အခြေခံ
၄	အပူ၊ အေး၊ အခြေခံ၊ အခြေခံ၊ အခြေခံ၊ အခြေခံ	"	"
၅	အခြေခံအဆောက်အအုံ၊ လက်ကား၊ လက်ကား	ကျား	အခြေခံအဆောက်အအုံ
၆	အခြေခံအဆောက်အအုံ၊ လက်ကား၊ လက်ကား	မ	"
၇			
၈			
၉			
၁၀			
၁၁			
၁၂			
၁၃			
၁၄			
၁၅			

ဥက္ကဋ္ဌ ၊ ကျေးရွာစီမံကိန်းအထောက်အကူပြုကော်မတီမှ အတည်ပြုသည်။

အမည်..... ဒေါ်ခင်စု ..... လက်မှတ်..... ခင်စု ..... နေ့စွဲ ..... ၂၀.၁၀.၂၀၁၇ .....



၁၂။ ပုံစံ ၈-၄ ကျေးရွာဖွံ့ဖြိုးရေးစီမံကိန်းလုပ်ငန်းခွဲရွေးချယ်ခြင်းပုံစံ

ပုံစံ ၈ - ၄ ကျေးရွာအုပ်စုစီမံကိန်းလုပ်ငန်းခွဲရွေးချယ်ခြင်းပုံစံ (Form PC.4)

လမ်းညွှန်ချက်၊ စီမံကိန်းလုပ်ငန်းခွဲရွေးချယ်မှုအစည်းအဝေးပြီးနောက်တွင် ကျေးရွာအုပ်စု CF/TF တို့၏ အကူအညီရယူ၍ ကျေးရွာစီထောက်ကော်မတီမှ လက်မှတ်ရေးထိုးပြီး အဆိုပါပုံစံအား ပြည့်စုံအောင်ဖြည့်သွင်းရမည်။ ဤပုံစံအား ပြည့်စုံစွာဖြည့်သွင်းပြီးသည့် ကျေးရွာအုပ်စုဖွံ့ဖြိုးတိုးတက်ရေးစီမံချက်တွင် TPIC သို့ ပေးပို့ရန်အတွက် နောက်ထက်တွဲအဖြစ် တားရှိရမည်။ CF မှ ကျေးရွာတစ်ရွာချင်းစီ၏ စီမံကိန်းလုပ်ငန်းခွဲစဉ်ရာ အချက်အလက်များကို MIS သို့ ထည့်သွင်းရမည်။ (ယခုနစ်စီမံကိန်းလုပ်ငန်းခွဲ မလုပ်ကိုင်သော ကျေးရွာများ မပါဝင်ပါ။)

ကျေးရွာစည်ရှိကျေး/ဝန်ထမ်းအမည် ဦး ခိုင်ထွန်း၊ ဇနီး ဒေါ်အေး

နေ့စွဲ ၂၀ . ၁၀ . ၂၀၁၇

ကျေးရွာအမည်	ဆောင်ရွက်မည့် လုပ်ငန်းများ	အတိုင်းအတာ	ခန့်မှန်း တိုးတက်မှု အကျိုးစီးပွားနှင့် ရှိသူများ	အဆိုပြုစာပြသ	စီမံကိန်းမှ ထည့်သွင်းမှု	ခန့်မှန်းကုန်ကျစရိတ် ကျေးရွာမှ ထည့်သွင်းမှု	စက်ဝန်းအားအမှတ်ဖြစ်ပေးပါ။ (V) □ စက်ဝန်း (O) □ စက်ဝန်း (J) □ စက်ဝန်း (P) □ စက်ဝန်း (G)	
							အခြားထည့်သွင်းမှု (ဖော်ပြပါ)	စုစုပေါင်း
ဇွာင်း ဇော်ဇော်	ဇွာင်း: ၁၀၀၀၊ ဇာင်း: ၁၀၀၀၊ ဇာင်း: ၁၀၀၀	၂,၁၂,၅၂,၅၂၂	၁၅၆	<input type="checkbox"/> ကျား <input type="checkbox"/> မ	၁၀၀၀၀၀၀	၁၀၀၀၀၀၀		၀၀၀၀၀၀၀
ဇွာင်းဇော်ဇော်	ဇွာင်း: ၁၀၀၀၊ ဇာင်း: ၁၀၀၀၊ ဇာင်း: ၁၀၀၀	၂,၁၂,၅၂,၅၂၂	၁၅၆	<input type="checkbox"/> ကျား <input type="checkbox"/> မ	၁၀၀၀၀၀၀	၁၀၀၀၀၀၀		၀၀၀၀၀၀၀

ရာထူး ကျေးရွာအုပ်စု စီ/ထောက်ကော်မတီ ဥက္ကဋ္ဌ အမည် လက်မှတ် ရက်စွဲ

ဦးအေး ၂၀.၁၀.၂၀၁၇



# ၁၃။ အစည်းအဝေး မှတ်တမ်းများ



## လူထုဗဟိုပြုစီမံကိန်း စစ်ကိုင်းတိုင်းဒေသကြီး၊ပင်လည်ဘူးမြို့နယ် ကျေးရွာအစည်းအဝေးမှတ်တမ်း

ကျေးရွာ	ချောင်းပေါက်
ကျေးရွာအုပ်စု	မြေသာ
အစည်းအဝေးပြုလုပ်သည့်နေ့ရက်	၁၉-၁၀-၂၀၁၇
အစည်းအဝေးပြုလုပ်သည့်နေရာ	ရွာခွဲခေါင်းဆောင်နေအိမ်
အစည်းအဝေးပြုလုပ်သည့်အကြောင်းအရာ	စတုတ္ထနှစ်စီမံကိန်းစက်ဝန်းစီမံကိန်းမိတ်ဆက်ခြင်းနှင့် စေတနာ့ဝန်ထမ်းရွေးချယ်ခြင်း
အစည်းအဝေးတက်ရောက်သူဦးရေ ။	ကျား(၁၇) ဦး ၊ မ (၂၇)ဦး၊ပေါင်း (၄၄)ဦး

### ဆွေးနွေးချက်

၂၀၁၈ခုနှစ် လူထုဗဟိုပြုစီမံကိန်းစတုတ္ထနှစ်စီမံကိန်းစက်ဝန်း စီမံကိန်းမိတ်ဆက်ခြင်းနှင့်စေတနာ့ဝန်ထမ်း ရွေးချယ်ခြင်း အစည်းအဝေးတွင် စတုတ္ထနှစ်စီမံကိန်းတွင်ထည့်သွင်းစဉ်းစားအကောင်အထည်ဖော်ဆောင်ရွက်သည့် အချက်(၁၅)ချက်၊စီမံကိန်းစက်ဝန်းလည်ပတ်ပုံအဆင့်ဆင့်၊ကျား-မရေးရာကဏ္ဍ၊ဝေဖန်အကြံပြုချက်တိုင်ကြားဖြေရှင်းရေးစနစ်၊ အကာအကွယ်သဘောတရားများ၊တာဝန်ရှိသူများ၏ တာဝန်ဝတ္တရား များကို ရှင်းလင်းဆွေးနွေးကာ စေတနာ့ဝန်ထမ်းရွေးချယ်ရာတွင် ပွင့်လင်းမြင်သာမှု ရှိစေရန်နှင့် အမှန်တကယ် စိတ်ဝင်စားသောသူကို မှန်မှန်ကန်ကန်ရွေးချယ်ရန်ပြောဆိုဆွေးနွေးခဲ့ပါသည်။ ဆက်လက်ပြီးလူထုပူးပေါင်းပါဝင်သော သုံးသပ်ခြင်းလုပ်ငန်းများ လုပ်ဆောင်ရာတွင် ကျေးရွာ၏ အမှန်တကယ် လိုအပ်ချက်များ၊အမျိုးသား၊အမျိုးသမီးများ၊လူနည်းစုများ၊ထိခိုက်လွယ်အုပ်စုများ ပူးပေါင်းပါ ဝင်ဆွေးနွေးရန် ပြောဆိုဆွေးနွေးခဲ့ပါသည်။

စီမံကိန်းစတုတ္ထနှစ်သို့ရောက်ရှိလာပြီဖြစ်သောကြောင့် ကျေးရွာများအနေဖြင့် စီမံကိန်း လုပ်ငန်းစဉ်တစ်လျှောက်လုံးတွင် ပူးပေါင်းပါဝင်ရန်လိုအပ်သလို ပြီးဆုံးခဲ့သော စီမံကိန်းစက်ဝန်းမှ အကောင်အထည်ဖော်ဆောင်ရွက်ခဲ့သည့် စီမံကိန်းလုပ်ငန်းခွဲများကို ပြင်ဆင်ထိန်းသိမ်းမှုများ ပြုလုပ်နိုင်ရန်၊ ပြင်ဆင်ထိန်းသိမ်းခြင်း အစီအစဉ်များကို လက်တွေ့အကောင်အထည်ဖော်ဆောင်ရွက်ရန် များကိုလည်း ဆွေးနွေးခဲ့ပါသည်။



ဆုံးဖြတ်ချက်

(၁)စီမံကိန်းစတုတ္ထနှစ်တွင် စေတနာ့ဝန်ထမ်းအဖြစ် ဦးထွန်းနွယ်နှင့်ဒေါ်ချိုဇင်ဦး တို့နှစ်ဦးကို ရွေးချယ် ဆုံးဖြတ်ခဲ့ပါသည်။

(၂)စေတနာ့ဝန်ထမ်းအဖြစ်ရွေးချယ်ခံရသော ဦးထွန်းနွယ်နှင့်ဒေါ်ချိုဇင်ဦး တို့သည် မိမိတာဝန်ကို ကျေပွန်စွာ ထမ်းဆောင်ရန် စီမံကိန်း၏ ကျင့်ဝတ်များကိုလည်း လိုက်နာရန်တို့ကို ကျေးရွာလူထုနှင့် စေတနာ့ဝန်ထမ်း တို့က သဘောတူဆုံးဖြတ်ခဲ့ပါသည်။

(၃)လူထုပူးပေါင်းပါဝင်သော လူမှုဆန်းစစ်မှုများပြုလုပ်ရာတွင် အမျိုးသား၊အမျိုးသမီးများ၊လူနည်းစုများ၊ ထိခိုက်လွယ်အုပ်စုများအားလုံး ပူးပေါင်းပါဝင်ရန် ဆုံးဖြတ်ခဲ့ပါသည်။

သဘောတူညီချက်

(၁)ကျေးရွာစေတနာ့ဝန်ထမ်းသည် အစည်းအဝေးကျင်းပတိုင်းတွင် အစည်းအဝေးမှတ်တမ်းတင်ခြင်းနှင့် စာရင်းဇယားများ ပြုစုရန်၊

(၂)ငွေစာရင်းများ၊ဝယ်ယူရေးလုပ်ငန်းစဉ်များ အစရှိသည့် စီမံကိန်းလုပ်ငန်းစဉ်များအစည်းအဝေးဖိတ်ကြား ခြင်းနှင့်စည်းရုံးရေးမှူးများကို ကူညီပေးရန်

မှတ်တမ်းတင်သူ

လက်မှတ် 

အမည် ဦးနိုင်ထွန်းအောင်

ရာထူး လူထုစည်းရုံးရေးမှူး



လူထုဗဟိုပြုစီမံကိန်း  
စစ်ကိုင်တိုင်းဒေသကြီး၊ ပင်လည်ဘူးမြို့နယ်  
ကျေးရွာအစည်းအဝေးမှတ်တမ်း

ကျေးရွာ	<u>ချောင်းပေါက်</u>
ကျေးရွာအုပ်စု	<u>မြေသာ</u>
အစည်းအဝေးပြုလုပ်သည့်နေ့ရက်	<u>၁၉-၁၀-၂၀၁၇</u>
အစည်းအဝေးပြုလုပ်သည့်နေရာ	<u>ရွာခွဲခေါင်းဆောင်နေအိမ်</u>
အစည်းအဝေးပြုလုပ်သည့်အကြောင်းအရာ	<u>စတုတ္ထနှစ်စီမံကိန်းစက်ဝန်းစီမံကိန်းလုပ်ငန်းခွဲ ရွေးချယ်ခြင်း နှင့် ကော်မတီဖွဲ့စည်းခြင်း</u>
အစည်းအဝေးတက်ရောက်သူဦးရေ ။	။ ။ ကျား(၁၇)ဦး ၊ မ (၂၇)ဦး၊ ပေါင်း (၄၄) ဦး

ဆွေးနွေးချက်

(၁)ကျေးရွာစီမံကိန်းအထောက်အကူပြု ကော်မတီဝင်များရွေးချယ်ရာတွင် ကျေးရွာတွင်အမြဲနေထိုင်သူ၊ ရိုးသားသူ၊ စီမံကိန်းအားစိတ်ပါဝင်စားသူ၊ စာရေးတက်၊ ဖတ်တက်သူ၊ အချိန်ပေးနိုင်သောသူများကို ရွေးချယ် တင်မြှောက်ရန်ဆွေးနွေးကြသည်။

(၂)ကျေးရွာဖွံ့ဖြိုးရေးစီမံချက်ရေးဆွဲရာတွင် လူနည်းစု၊ ထိခိုက်လွယ်အုပ်စုများအပါအဝင် လူတန်းစားပေါင်းစုံ အကျိုးခံစားခွင့်ရှိသော လုပ်ငန်းဖြစ်ရန်၊ ကျေးရွာ၏အမှန်တကယ်လိုအပ်ချက်များကို ရွေးချယ်ကြရန်၊ လူထုပူးပေါင်းပါဝင်သော ဆန်းစစ်မှုများပြုလုပ်ချိန်တွင် အားလုံးပါဝင်ရန်ဆွေးနွေးခဲ့ကြပါသည်။





ဆုံးဖြတ်ချက်

(၁)ကျေးရွာစီမံကိန်းအထောက်အကူပြုကော်မတီရွေးချယ်ရာတွင် ရပ်ရွာဖွံ့ဖြိုးတိုးတက်ရေးကို အစဉ်တစိုက် လုပ်ဆောင်နိုင်သူဖြစ်ရန်နှင့် အများသဘောတူရွေးချယ်ကြရန် ဆုံးဖြတ်ခဲ့ပါသည်။

(၂)စီမံကိန်းလုပ်ငန်းခွဲများအကောင်အထည်ဖော်ဆောင်ရွက်ရာတွင် ကော်မတီဝင်များ၊ကျေးရွာလူထု ကျား/မ မခွဲခြားဘဲ ပူးပေါင်းပါဝင်ဆောင်ရွက်ရန် ဆုံးဖြတ်ခဲ့ပါသည်။

(၃)စီမံကိန်းလုပ်ငန်းခွဲများရွေးချယ်ရာတွင် လူတန်းစားပေါင်းစုံ အကျိုးခံစားခွင့်ရှိသော စီမံကိန်းလုပ်ငန်းခွဲကို ရွေးချယ်ကြရန် ဆုံးဖြတ်ခဲ့ပါသည်။

သဘောတူညီချက်

(၁)စတုတ္ထနှစ်စီမံကိန်းစက်ဝန်းတွင် ရွာချင်းဆက်လမ်းပြုပြင်ခြင်းနှင့်ရွာတွင်းလမ်းပြုပြင်ခြင်း လုပ်ငန်းခွဲများ ကို အကောင်အထည်ဖော် ဆောင်ရွက် ရန် အများသဘောတူကြပါသည်။

(၂)စီမံကိန်းအကောင်အထည်ဖော်ဆောင်ရွက်ရာတွင် ကျေးရွာလူထု ကျား/မ မရွေး အားလုံး ပူးပေါင်း ပါဝင်ရန် သဘောတူကြပါသည်။

မှတ်တမ်းတင်သူ

လက်မှတ် 

အမည် ဦးနိုင်ထွန်းအောင်

ရာထူး လူထုစည်းရုံးရေးမှူး



၁၄။ ကဏ္ဍအလိုက် ဦးစားပေးဖွံ့ဖြိုးရေးလုပ်ငန်းစဉ်များ

နောက်ဆက်တွဲ(၄)ခြားနားသော အပိုင်းများအတွက် ဦးစားပေးဖွံ့ဖြိုးရေးလုပ်ငန်းစဉ် အနှစ်ချုပ်  
 မူရင်းသည် VPSC တွင်ထားရှိရပါမည်။ အခြားဌာနများနှင့်ညှိနှိုင်းရန်အတွက် မိတ္ထီအား TPIC သို့ပို့ရပါမည်။  
 MIS Data အနေဖြင့် သွင်းရန်မလိုအပ်ပါ။

	အဆင့်	လုပ်ငန်း	မည်သူဦးစားပေးလဲ	ကျေးရွာမှ တာဝန်ခံသူ (သို့) အုပ်စု	ပြင်ပမှမည်သူ ထောက်ပံ့မည်လဲ	မှတ်ချက်
အခြေခံအဆောက်အအုံ	၁	ရွာတွင်းလမ်းပြုပြင်ခြင်း	(√) ကျား (√) မ			ပ-နှစ်
	၂	ရွာတွင်းလမ်းပြုပြင်ခြင်း(ဆက်လက်လုပ်)	(√) ကျား (√) မ			စ-နှစ်
	၃	ရွာချင်းဆက်လမ်းပြုပြင်	(√) ကျား (√) မ			စ-နှစ်
	၄	စာကြည့်တိုက်	(√) ကျား (√) မ			
	၅	ကျေးရွာခန်းမ	(√) ကျား (√) မ			
	၆	ရေကာနံရံ	(√) ကျား (√) မ			
	၇	စက်ရေတွင်း	(√) ကျား (√) မ			
	၈	ရွာတွင်းတံတားပြုပြင်	(√) ကျား (√) မ			
အသက်မွေးဝမ်းကျောင်း/စိုက်ပျိုးရေး	၁	ပန်းရံလက်သမားဆိုင်ကယ်ပြင်သင်တန်း	(√) ကျား ( ) မ			
	၂	စက်ချုပ်၊ ဇာထိုးပန်းထိုးသင်တန်း	( ) ကျား (√) မ			
	၃	စပါးမြေပဲ၊ နှမ်း၊ ချိုးကောင်းမျိုးသန့်	(√) ကျား (√) မ			
	၄	စပါးမြေပဲ၊ နှမ်းစိုက်ပျိုးမှုနည်းပညာသင်တန်း	(√) ကျား (√) မ			
	၅		( ) ကျား ( ) မ			
	၆		( ) ကျား ( ) မ			
	၇		( ) ကျား ( ) မ			
	၈		( ) ကျား ( ) မ			
ကျန်းမာရေးနှင့်အာဟာရ	၁	ဆေးဝါးထောက်ပံ့မှု	(√) ကျား (√) မ			
	၂		( ) ကျား ( ) မ			
	၃		( ) ကျား ( ) မ			
	၄		( ) ကျား ( ) မ			
	၅		( ) ကျား ( ) မ			
	၆		( ) ကျား ( ) မ			
	၇		( ) ကျား ( ) မ			
	၈		( ) ကျား ( ) မ			



	အဆင့်	လုပ်ငန်း	မည်သူဦးစားပေးလိ	ကျေးရွာမှတာဝန်ခံ သူ(သို့)အုပ်စု	ပြင်ပမှမည်သူ ထောက်ပံ့မည်လဲ
ပညာရေး	၁	အစိုးရတရားဝင်ခွင့်ပြုသောကျောင်း	(√) ကျား (√) မ		
	၂		( ) ကျား ( ) မ		
	၃		( ) ကျား ( ) မ		
	၄		( ) ကျား ( ) မ		
	၅		( ) ကျား ( ) မ		
	၆		( ) ကျား ( ) မ		
	၇		( ) ကျား ( ) မ		
	၈		( ) ကျား ( ) မ		
	၉		( ) ကျား ( ) မ		
အခြား	၁	ရေနံတံမြောင်းပြုပြင်	(√) ကျား (√) မ		
	၂		( ) ကျား ( ) မ		
	၃		( ) ကျား ( ) မ		
	၄		( ) ကျား ( ) မ		
	၅		( ) ကျား ( ) မ		
	၆		( ) ကျား ( ) မ		
	၇		( ) ကျား ( ) မ		
	၈		( ) ကျား ( ) မ		
	၉		( ) ကျား ( ) မ		

ချောင်းပေါက် ကျေးရွာ

မြေသာအုပ်စု ကျေးရွာအုပ်စု