

ကျေးလက်ဒေသဖွံ့ဖြိုးတိုးတက်ရေးဦးစီးဌာန
သဲကုန်းမြို့နယ်

လူထုဗဟိုပြုစီမံကိန်း



ပြည်ထောင်စုမြန်မာနိုင်ငံတော်အစိုးရ
စိုက်ပျိုးရေး၊ မွေးမြူရေးနှင့် ဆည်မြောင်းဝန်ကြီးဌာန

ကျေးရွာဖွံ့ဖြိုးရေးအစီအစဉ် Village Development Plan (VDP)

ချောင်းကမ်းကြီး ကျေးရွာ၊ ကျွဲခေါင်း အုပ်စု
ဒုတိယနှစ်စက်ဝန်း၊ (ဆဌမနှစ်)

ပဲခူးတိုင်းဒေသကြီး

၂၀၁၉ ခုနှစ်

မာတိကာအညွှန်း

| | | |
|-------------|---|------------------|
| စဉ်။ | အကြောင်းအရာ | စာမျက်နှာ |
| ၁။ | ကျေးရွာအကြောင်းဖော်ပြချက်နှင့် ကျေးရွာအခြေခံအချက်အလက် | ၃ - ၅ |
| | ၁.၁။ မြို့နယ်ပြမြေပုံ | |
| | ၁.၂။ ကျေးရွာမြေပုံ | |
| | ၁.၃။ အုပ်စုတွင်ပါဝင်သောကျေးရွာစာရင်းများ | |
| | ၁.၄။ ကျေးရွာသမိုင်းကြောင်းရာဇဝင် | |
| ၂။ | PSA/PRA လုပ်ငန်းစဉ်အနှစ်ချုပ် | ၆ - ၁၂ |
| | ၂.၁။ လူမှုရေးအရင်းမြစ်ပြမြေပုံ ဆွေးနွေးချက်နှင့် ဆန်းစစ်ချက် | |
| | ၂.၂။ ဥစ္စာဓန ကြွယ်ဝမှုအဆင့်သတ်မှတ်ခြင်း ဆွေးနွေးချက်နှင့် ဆန်းစစ်ချက် | |
| | ၂.၃။ ကျား၊မ အရင်းအမြစ် အသုံးပြုမှု၊ ထိန်းချုပ်မှု ဆွေးနွေးချက်နှင့် ဆန်းစစ်ချက် | |
| | ၂.၄။ ရာသီခွင်ပြ ပြက္ခဒိန် ဆွေးနွေးချက်နှင့် ဆန်းစစ်ချက် | |
| | ၂.၅။ ကျား၊မ ပင့်ကူအိမ်သုံးသပ်ခြင်း ဆွေးနွေးချက်နှင့် ဆန်းစစ်ချက် | |
| | ၂.၆။ အဖွဲ့အစည်းအချိတ်ဆက်ပြ ဗင်းပုံစံသုံးသပ်ခြင်း၊ ဆွေးနွေးချက်နှင့် ဆန်းစစ်ချက် | |
| ၃။ | ဖောင်ပုံစံများ | ၁၃ - ၂၈ |
| | ၃.၁။ ပုံစံ-၁။ ကျေးရွာအခြေခံအချက်အလက်များ (ပထမနှစ်စက်ဝန်း) | |
| | ၃.၂။ ပုံစံ-၂။ စီမံကိန်းစက်ဝန်းအချိန်ဇယား(ပထမနှစ်စက်ဝန်း) | |
| | ၃.၃။ ပုံစံ-၃။ ကျေးရွာဖွံ့ဖြိုးရေးဦးစားပေးအစီအစဉ်(ပထမနှစ်စက်ဝန်း) | |
| | ၃.၄။ ပုံစံ-၁။ ကျေးရွာအခြေခံအချက်အလက်များ(ဒုတိယနှစ်စက်ဝန်း) | |
| | ၃.၅။ ပုံစံ-၂။ စီမံကိန်းစက်ဝန်းအချိန်ဇယား(ဒုတိယနှစ်စက်ဝန်း) | |
| | ၃.၆။ ပုံစံ-၃။ ကျေးရွာဖွံ့ဖြိုးရေးဦးစားပေးအစီအစဉ်(ဒုတိယနှစ်စက်ဝန်း) | |
| ၄။ | ကျေးရွာစီမံကိန်းအထောက်အကူပြုကော်မတီဝင်များစာရင်း | ၂၉ |
| ၅။ | ပထမအကြိမ် နှင့် ဒုတိယအကြိမ် ကျေးရွာအစည်းအဝေးမှတ်တမ်းများ | ၃၀ - ၃၂ |
| ၆။ | ကဏ္ဍအလိုက်ဦးစားပေးဖွံ့ဖြိုးရေးလုပ်ငန်းစဉ်များ | ၃၃ |

၁။ ကျေးရွာအကြောင်းဖော်ပြချက်နှင့် ကျေးရွာအခြေခံအချက်အလက်
 ၁.၁။ သဲကုန်းမြို့နယ်ပြမြေပုံ

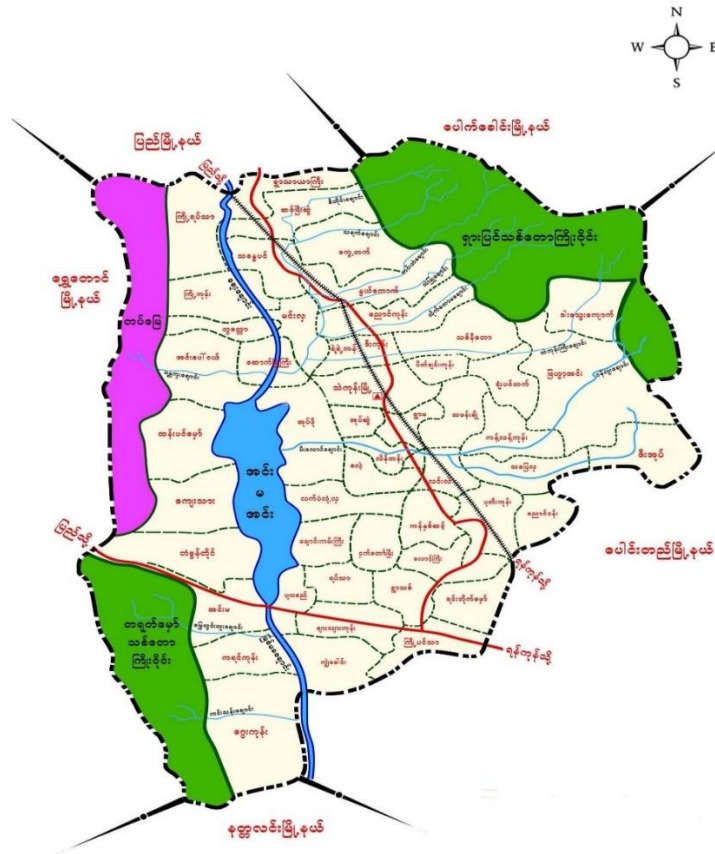

- တည်နေရာ - မြောက်လတ္တီတွဒ် - ၁၈၃၈' နှင့်အရှေ့လောင်ဂျီတွဒ် - ၉၅၂၃'
- နယ်နိမိတ်
 - အရှေ့ဘက် - ပေါင်းတည်မြို့နယ်နှင့်ပေါက်ခေါင်းမြို့နယ်
 - အနောက်ဘက် - ရွှေတောင်မြို့နယ်
 - တောင်ဘက် - နတ္ထလင်းမြို့နယ်နှင့်ပေါင်းတည်မြို့နယ်
 - မြောက်ဘက် - ပေါက်ခေါင်းမြို့နယ်နှင့်ပြည်မြို့နယ်
- မြို့အကျယ်အဝန်း - ၂၉၉.၀၇၈တူရန်မိုင် (၁၉၁၉၁၇၈က)
- ကျေးရွာအုပ်စု - (၄၉)အုပ်စု
- ကျေးရွာပေါင်း - (၃၀၈) ရွာ
- အိမ်ခြေ - ၂၆၅၂၅
- အိမ်ထောင်စု - ၂၇၇၄၆
- လူဦးရေ - ၉၈၄၆၄

၁.၂။ ကျေးရွာမြေပုံ

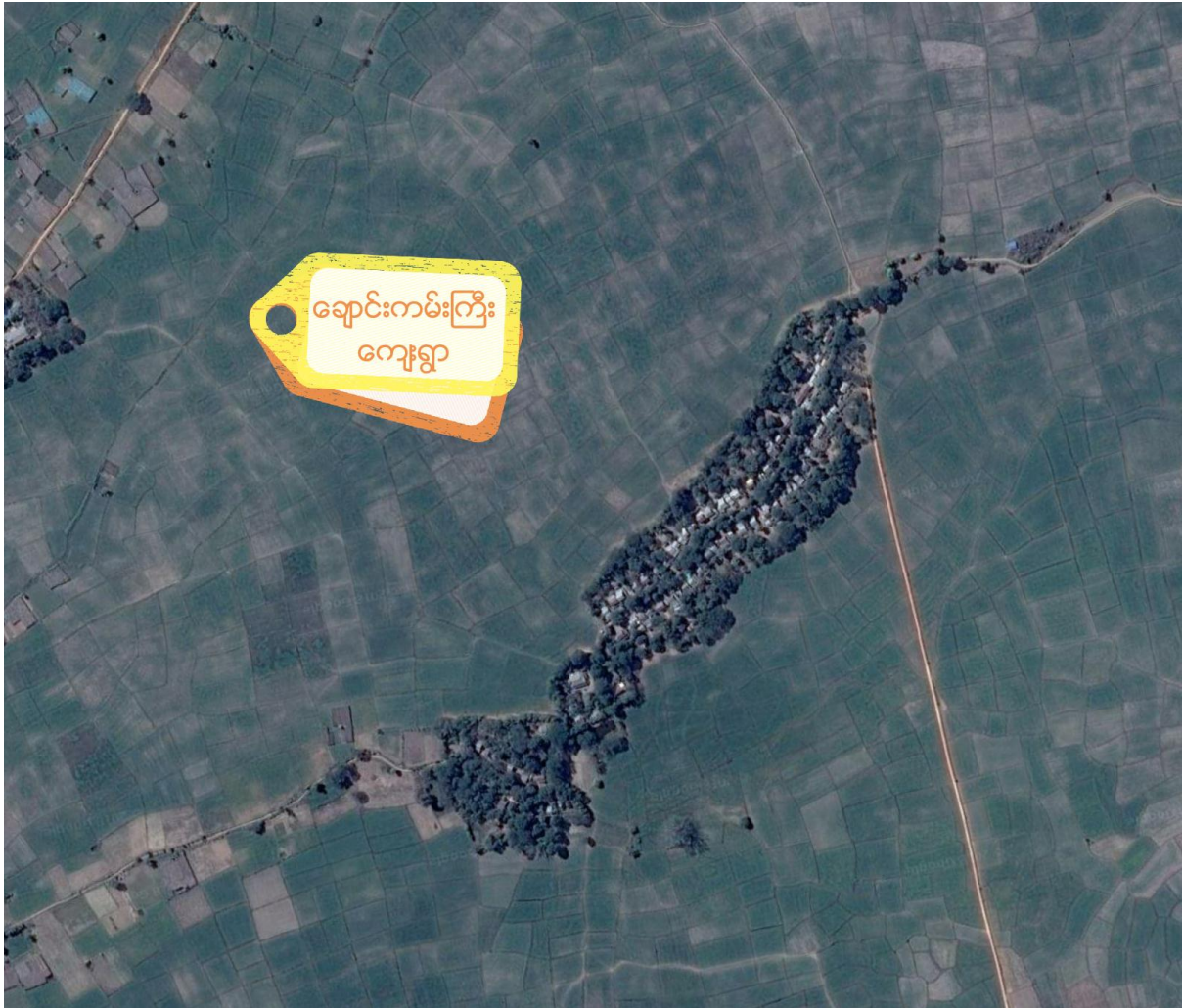

- | | |
|--|--------------------------|
| (က) အိမ်ခြေ | - ၈၅ |
| (ခ) အိမ်ထောင်စု | - ၇၇ |
| (ဂ) လူဦးရေ | - ၂၄၃ (ကျား:၁၁၃ + မ:၁၃၀) |
| (ဃ) တိုင်းရင်းသားလူဦးရေ | - ၁၈၂၄၃ |
| (င) ထိလွယ်ခိုက်လွယ်အုပ်စုလူဦးရေ | - ၂၃ |
| (စ) ကျေးရွာအတွင်း ရရှိနိုင်သော ဝန်ဆောင်မှုများ | - ဘုန်းကြီးကျောင်း၊ စေတီ |
| (ဆ) အဓိကစီးပွားရေးလုပ်ငန်း | - စိုက်ပျိုးရေး |

၁.၃။ အုပ်စုတွင်ပါဝင်သောကျေးရွာစာရင်းများ

| စဉ် | ကျေးရွာအမည် | အိမ်ထောင်စု | လူဦးရေ | | |
|-----|-------------------|-------------|--------|-----|------------|
| | | | ကျား | မ | စုစုပေါင်း |
| ၁ | ကျွဲကောင်းကျေးရွာ | ၉၉ | ၁၅၅ | ၁၉၃ | ၃၄၈ |
| ၂ | သီးကုန်းကျေးရွာ | ၁၀၈ | ၁၅၈ | ၁၉၅ | ၃၅၃ |
| ၃ | သာပေါင်းကျေးရွာ | ၁၆၀ | ၂၅၆ | ၃၀၇ | ၅၆၃ |
| ၄ | သပြေလှကျေးရွာ | ၈ | ၉ | ၁၄ | ၂၃ |
| ၅ | ပြကြီး | ၁၅၅ | ၂၄၄ | ၂၉၄ | ၅၃၈ |
| ၆ | ချောင်းကမ်းကြီး | ၇၇ | ၁၁၃ | ၁၃၀ | ၂၄၃ |

၁.၄။ ကျေးရွာသမိုင်းကြောင်းရာဇဝင်

ချောင်းကမ်းကြီးကျေးရွာရဲ့ သမိုင်းကြောင်းမှာ လွန်ခဲ့တဲ့အနှစ်(၂၀)လောက်က ရွာရဲ့အခြေအနေမှာ စီးပွားရေး၊လှူမှုရေး၊ပညာရေး၊လမ်းပန်းဆက်သွယ်ရေးမှအစ အင်မတန်အခက်အခဲ ရှိခဲ့ပါသည်။လမ်းပန်းဆက် သွယ်ရေးမကောင်းခြင်းကြောင့် ပညာရေး၊စီးပွားရေးနှောင့်နှေးခဲ့ရပါသည်။ ၂၀၀၆-၂၀၀၇ နှစ်မှစ၍ စိုက်ပျိုးရေးလုပ်ကိုင်ရာမှ ဝင်ငွေအသင့်အတင့်ရရှိမှုကြောင့် ရွာလယ်လမ်းလေးကို ကိုယ်ထူကိုယ်ထ ပြုလုပ်ခဲ့ပါသည်။အစပိုင်းတုန်းက ချောင်းကြီးရှိခဲ့ပါသည်။နောက်ပိုင်းတွင် ချောင်းကောသွားပြီး ရွာတည်ခဲ့သဖြင့် ချောင်းကမ်းကြီးကျေးရွာဟု ခေါ်တွင်ခဲ့ပါသည်။

၂။ PSA/PRA လုပ်ငန်းစဉ်အနှစ်ချုပ်

| စဉ် | အကြောင်းအရာ | ဦးတည်အုပ်စု | ရက်စွဲ | ပါဝင်ဆွေးနွေးသူ | | | အဓိက ဆွေးနွေးချက်များ |
|-----|---|--|------------|-----------------|----|--------|---|
| | | | | ကျား | မ | ပေါင်း | |
| ၁ | လူမှုရေးအရင်းအမြစ်ပြ မြေပုံ | ၁။ ရပ်မိရပ်ဖ ၂။ ကော်မတီဝင် ၃။ ကျေးရွာလူထု | ၂၉-၁၀-၂၀၁၉ | ၁၂ | ၆ | ၁၈ | ကျေးရွာအတွင်းလူမှုရေးနှင့် သဘာဝသယံဇာတများ အကြောင်းဖော်ထုတ်ဆွေးနွေးခြင်း |
| ၂ | ဥစ္စာဓနကြွယ်ဝမှု ဦးစားပေးအဆင့် သတ်မှတ်ခြင်း | ၁။ ချမ်းသာ ၂။ အလယ်အလတ် ၃။ နွမ်းပါး | ၂၉-၁၀-၂၀၁၉ | ၉ | ၆ | ၁၅ | ကျေးရွာအတွင်းဥစ္စာဓနပိုင်ဆိုင်မှုအဆင့် ဖော်ထုတ်ဆွေးနွေးခြင်း |
| ၃ | အရင်းအမြစ်အသုံးချမှု ဖော်ထုတ်ခြင်းဇယား | ၁။ အမျိုးသား၊ အမျိုးသမီးများ | ၂၉-၁၀-၂၀၁၉ | ၅ | ၁၀ | ၁၅ | အမျိုးသား၊ အမျိုးသမီးများမှ ကျေးရွာအတွင်းအရင်းအမြစ်များထိန်းချုပ်မှုနှင့် သုံးစွဲမှုအခြေအနေ |
| ၄ | ရာသီခွင်ပြ ပြက္ခဒိန် | ၁။ ရပ်မိရပ်ဖ ၂။ ကော်မတီဝင် ၃။ ကျေးရွာလူထု | ၂၉-၁၀-၂၀၁၉ | ၁၁ | ၈ | ၁၉ | ၁၂လရာသီအတွင်းကျေးရွာ လူမှုရေး၊ စီးပွားရေး၊ မိုးလေဝသစသည်အကြောင်းများဆွေးနွေးခြင်း |
| ၅ | ကျား/မ ရေးရာကဏ္ဍ | ၁။ အမျိုးသား၊ အမျိုးသမီးများ | ၂၉-၁၀-၂၀၁၉ | ၁၀ | ၁၅ | ၂၅ | အမျိုးသား၊ အမျိုးသမီးများစွမ်းဆောင်နိုင်မှုအခန်းကဏ္ဍများအကြောင်းဆွေးနွေးခြင်း |
| ၆ | အဖွဲ့အစည်း ချိတ်ဆက်မှုမြေပုံ | ၁။ ကျေးရွာအုပ်ချုပ်ရေးအဖွဲ့ ၂။ ဖွံ့ဖြိုးရေးလုပ်ဆောင်နေသည့်အဖွဲ့ | ၂၉-၁၀-၂၀၁၉ | ၈ | ၁၈ | ၂၆ | ကျေးရွာအတွင်းနှင့် ကျေးရွာပြင်ပရှိအဖွဲ့အစည်းများနှင့် ကျေးရွာလူထုချိတ်ဆက်နိုင်မှုကိုဆွေးနွေးဖော်ထုတ်ခြင်း |

၂.၁။ လူမှုရေးအရင်းမြစ်ပြမြေပုံ

ကျေးရွာလူထုအား မြေပုံရေးဆွဲစေပြီး ထိုမြေပုံအားအသုံးပြု၍ အဓိကအခက်အခဲများကိုဆွေးနွေးပြီး၊ ကျေးရွာလူထုအား ၎င်းတို့၏ ပြဿနာများ၊ အရင်းအမြစ်များနှင့် အခြေခံအဆောက်အဦများအား စိစစ်ဖော်ထုတ်ရန်။



ဆွေးနွေးချက်နှင့်ဆန်းစစ်ချက်

- လယ်လုပ်ငန်း၊ ခြံလုပ်ငန်းများကိုအဓိကလုပ်ကိုင်စားသောက်ကြသည်။
- ဗုဒ္ဓဘာသာတစ်မျိုးတည်းကိုသာကိုးကွယ်ကြပါသည်။
- သောက်သုံးရေ၊ စိုက်ပျိုးရေးလည်းဖူလုံသည်။
- လမ်းမကောင်းခြင်းကြောင့်ပိုမိုကောင်းမွန်ရန်လိုအပ်ပါသည်။
- လျှပ်စစ်မီးမရှိခြင်းကြောင့်လျှပ်စစ်မီးရရှိရန်လိုအပ်ပါသည်။
- အားကစားကွင်းအတွက်အားကစားကွင်းလိုအပ်ပါသည်။
- ကျေးရွာမျှော်မှန်းချက်များမှာ
(၁)လျှပ်စစ်မီး၊ (၂)စာကြည့်တိုက်၊ (၃)ဆေးပေးခန်းနှင့် (၄)လမ်းအဆင့်မြှင့်တင်ရန်
- ကျေးရွာမြေပုံတွင်တိုးတက်မှုအနေဖြင့် လူထုဗဟိုပြုစီမံကိန်းမှဆောင်ရွက်ပေးသော ရွာတွင်းမြေနှိလမ်းအား တွေ့ရပါသည်။

၂.၂။ ဥစ္စာဓန ကြွယ်ဝမှုအဆင့်သတ်မှတ်ခြင်း

ကျေးရွာအတွင်း စီးပွားရေးအခြေအနေ ကွာခြားသောအုပ်စုများကိုစိစစ်ရန်၊ ထိုအုပ်စုများအားလုံး ကျေးရွာစီမံချက် ရေးဆွဲရာတွင်ပါဝင်စေရန်နှင့် ကျေးရွာဖွံ့ဖြိုးတိုးတက်ရေး စီမံကိန်းမှ အကျိုးအမြတ်များကို ထိုအုပ်စုများအားလုံး ရရှိစေရန်။

| အုပ်စု - ဣဒေါင်း ဥစ္စာဓနကြွယ်ဝမှုအဆင့် | | ကျေးရွာ - ချောင်းကမ်းကြီး | |
|--|---|---------------------------|----------------|
| အဆင့် | သတ်မှတ်ချက် | အိမ်ထောင်စု အရေအတွက် | ဇာတိနေထိုင်မှု |
| ချမ်းသာ | ၁၀၀၀၀ အထက်၊ သွပ်ရိုး၊ ပျဉ်ထောင်၊ လှည်း၊ နွား၊ ဝှက်ဒါင်း၊ ထောင့်လှေ၊ ဆိုင်ကယ်၊ ဖုန်း၊ ကျွန်း၊ ခြေလှေစက်၊ ကား | ၇ | ၉၀% |
| အလယ်အလတ် | ၅၀၀၀ အထက်၊ သွပ်ရိုး၊ ပျဉ်ထောင်၊ လှည်း၊ နွား၊ ဆိုင်ကယ်၊ ဖုန်း၊ ခြေ | ၄၀ | ၅၁% |
| မပြေလည် | သွပ်ရိုး၊ ထရိုက်ကား၊ မွေးမြူရေး၊ လက်လှုပ်လက်စား | ၃၀ | ၄၀% |
| ဦးဆောင်ဆွေးနွေးသူ - ဦးသိန်းသိန်းဦး | | ပါဝင်ဆွေးနွေးသူ - ၉၀ (၆) | |

ဆွေးနွေးချက်နှင့်ဆန်းစစ်ချက်

- ကျေးရွာတွင် ချမ်းသာသော အိမ်ထောင်စု(၇)အိမ်၊ အလယ်အလတ်(၄၀)နှင့်မပြေလည်သော အုပ်စု(၃၀)အိမ် ရှိပါသည်။
- အစီအစဉ်ရေးဆွဲရာတွင် ဆင်းရဲနွမ်းပါးသူ၏ အားလပ်ချိန်တွင် အစီအစဉ်ရေးဆွဲပြီး သူတို့တင်ပြ သောလိုအပ်ချက်များကို အလေးထားစဉ်းစားပေးခြင်း။
- မပြေလည်သောသူများအား လုပ်ငန်းများတွင် ပါဝင်လုပ်ဆောင်စေခြင်းဖြင့် ဝင်ငွေများရရှိလာစေ မည် ဖြစ်ပါသည်။

၂.၃။ ကျား၊မ အရင်းအမြစ် အသုံးပြုမှု၊ ထိန်းချုပ်မှု

အမျိုးသားနှင့် အမျိုးသမီးတို့မှ ပိုင်ဆိုင်၊ အသုံးပြု၊ ထိန်းချုပ်သည့် အရင်းအမြစ်များအား ခွဲခြမ်းစိတ်ဖြာခြင်း။

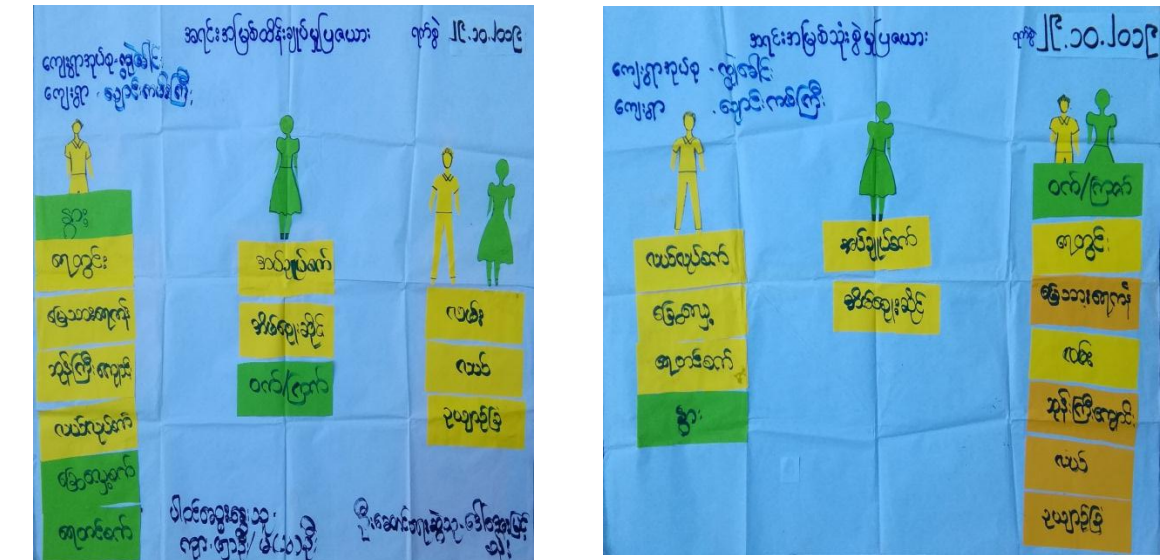

ဆွေးနွေးချက်နှင့်ဆန်းစစ်ချက်

- ရေတွင်း၊ မြေသား၊ ရေကန်၊ လမ်း၊ ဘုန်းကြီးကျောင်း၊ လယ်၊ ဥယျာဉ်ခြံတို့အား အမျိုးသား၊ အမျိုးသမီးနှစ်ဖက်စလုံး သုံးစွဲကြပါသည်။
- လမ်း၊ လယ်၊ ဥယျာဉ်ခြံစသည့် အရင်းအမြစ်များအား အမျိုးသား၊ အမျိုးသမီးနှစ်ဖက်စလုံးမှ ထိန်းချုပ်ထားပါသည်။
- အပ်ချုပ်စက်၊ အိမ်ဈေးဆိုင်တို့အား အမျိုးသမီးများမှ ထိန်းချုပ်ထားပါသည်။
- ရေတွင်း၊ မြေသား၊ ရေကန်၊ ဘုန်းကြီးကျောင်း၊ လယ်လုပ်စက်၊ မြေလှေ့စက်၊ ရေတင်စက်တို့အား အမျိုးသားမှ ထိန်းချုပ်ထားပြီး လယ်လုပ်စက်၊ မြေလှေ့စက်၊ ရေတင်စက်တို့အား အမျိုးသားများမှ သုံးစွဲပါသည်။
- အမျိုးသမီးများအား အမျိုးသားများမှ ဆုံးဖြတ်ချက်ချမှတ်ခြင်း အကောင်အထည်ဖော်ခြင်း၊ ဦးဆောင်ဦးရွက်ပြုသည့် ကိစ္စရပ်များတွင် လက်တွဲခေါ်ယူခြင်းဖြင့် အရင်းအမြစ်များအား အတူတကွ ပိုင်ဆိုင်နိုင်မည်ဖြစ်သည်။

၂.၄။ ရာသီခွင်ပြ ပြက္ခဒိန် ဆန်းစစ်ချက်နှင့် ဆွေးနွေးချက်

ကျေးရွာတွင်တစ်နှစ်ပတ်လုံးကွဲပြားခြားနားသောအချိန်အလိုက်မည်သည့်တိုင်းပျက်ဆောင်ရွက်ခဲ့သည်တို့ကိုမှတ်တမ်းထားရှိရန်၊ ဤပြက္ခဒိန်ကို အသုံးပြုပြီး စီမံကိန်းအားမည်သည့်အချိန်တွင် အကောင်အထည်ဖော် ဆောင်ရွက်လျှင် အကောင်းဆုံးဖြစ်ကြောင်း ဆုံးဖြတ်နိုင်ရန်။

ကျေးရွာ - ဆောင်းကမ်းကြီး ရာသီခွင်ပြဇယား နဂပ်ရွာ - ကျွဲခေါင်း
 ၄.၅.၂၀၂၀

| အကြောင်းအရာ | ဇူလိုင် | ဇူလိုင် | ဇူလိုင် | ဇူလိုင် | ဇူလိုင် | ဇူလိုင် | ဇူလိုင် | ဇူလိုင် | ဇူလိုင် | ဇူလိုင် | ဇူလိုင် | ဇူလိုင် | ဇူလိုင် | ဇူလိုင် | ဇူလိုင် | ဇူလိုင် | ဇူလိုင် |
|--------------------|-----------|-----------|-----------|-----------|-----------|-----------|-----------|-----------|-----------|-----------|-----------|-----------|-----------|-----------|-----------|-----------|-----------|
| ရာသီဥတု | ☀️ | ☀️ | ☀️ | ☀️ | ☀️ | ☀️ | ☀️ | ☀️ | ☀️ | ☀️ | ☀️ | ☀️ | ☀️ | ☀️ | ☀️ | ☀️ | ☀️ |
| စိုက်ပျိုးစဉ် | မာပီ | မာပီ | မာပီ | မာပီ | မာပီ | မာပီ | မာပီ | မာပီ | မာပီ | မာပီ | မာပီ | မာပီ | မာပီ | မာပီ | မာပီ | မာပီ | မာပီ |
| လမ်းပန်းဆက်သွယ်ရေး | ကောင်း | ကောင်း | ကောင်း | ကောင်း | ကောင်း | ကောင်း | ကောင်း | ကောင်း | ကောင်း | ကောင်း | ကောင်း | ကောင်း | ကောင်း | ကောင်း | ကောင်း | ကောင်း | ကောင်း |
| ဘေးအန္တရာယ် | မရှိ | မရှိ | မရှိ | မရှိ | မရှိ | မရှိ | မရှိ | မရှိ | မရှိ | မရှိ | မရှိ | မရှိ | မရှိ | မရှိ | မရှိ | မရှိ | မရှိ |
| ဝတ်စားပစ္စည်း | ဝတ်စား | ဝတ်စား | ဝတ်စား | ဝတ်စား | ဝတ်စား | ဝတ်စား | ဝတ်စား | ဝတ်စား | ဝတ်စား | ဝတ်စား | ဝတ်စား | ဝတ်စား | ဝတ်စား | ဝတ်စား | ဝတ်စား | ဝတ်စား | ဝတ်စား |
| ဝင်ငွေ | ဝဝ | - | ဝ | ဝ | ဝ | ဝ | ဝ | ဝ | ဝ | ဝ | ဝ | ဝ | ဝ | ဝ | ဝ | ဝ | ဝ |
| ပို့ဆောင်ရေး | ပို့ဆောင် | ပို့ဆောင် | ပို့ဆောင် | ပို့ဆောင် | ပို့ဆောင် | ပို့ဆောင် | ပို့ဆောင် | ပို့ဆောင် | ပို့ဆောင် | ပို့ဆောင် | ပို့ဆောင် | ပို့ဆောင် | ပို့ဆောင် | ပို့ဆောင် | ပို့ဆောင် | ပို့ဆောင် | ပို့ဆောင် |

မိမိအဖွဲ့အစည်းများလျှောက်ထားသည့် (၁၁) ဦး/မ (၅) ဦး ပို့ဆောင်ရေးအဖွဲ့ ၂၀၂၀ ခုနှစ်

ဆွေးနွေးချက်နှင့်ဆန်းစစ်ချက်

- ကျေးရွာတွင် စိုက်ပျိုးရေးလုပ်ငန်းကို အိမ်ထောင်စု(၇၄)စု လုပ်ကိုင်ကြသည်။
- လယ်ယာစိုက်ပျိုးရေးလုပ်ကိုင်သူ(၄၀) အိမ်ထောင်စု၊ ခြံစိုက်ပျိုးရေးလုပ်ကိုင်သူ(၃၄)စု စိုက်ပျိုးရေးကို တစ်နှစ်ပတ်လုံး လုပ်ကိုင်ကြပါသည်။
- လူတစ်ဦး၏ တစ်ရက်ပျမ်းမျှဝင်ငွေ (၃၀၀၀)ကျပ်၊ထိုဝင်ငွေများမှာ တစ်နှစ်စာလုံးအတွက် လုံလောက်မှုမရှိပါ။
- အမျိုးသမီးများ၏ အဓိကအသက်မွေးဝမ်းကြောင်းလုပ်ငန်းမှာ စိုက်ပျိုးရေးလုပ်ငန်းဖြစ်ပြီး အမျိုးသမီးနှင့် အမျိုးသား အိမ်ထောင်ဦးစီးများ၏ ဝင်ငွေများမတူညီကြပါ။
- နေ့စားလုပ်အားခအတွက် အမျိုးသမီးနှင့်အမျိုးသားလုပ်အားခ တူညီစွာမရကြပါ။
- လမ်းပန်းဆက်သွယ်ရေးမှာ နွေရာသီတွင်အသင့်အသင့်ရှိပြီး မိုးရာသီတွင်ဆိုးရွားပါသည်။သောက်သုံးရေမှာနွေရာသီတွင် ရှားပါးပြီး မိုးရာသီတွင်လုံလောက်ပါသည်။
- ဝမ်းစာဖူလုံမှုအနေဖြင့် ကဆုန်၊နယုန်၊ဝါဆို၊ဝါခေါင်၊တော်သလင်း၊သီတင်ကျွတ်လများတွင် ဖူလုံမှုမရှိပါ။ဝင်ငွေနှင့်ထွက်ငွေ မျှတမှုရှိပါသည်။
- ရေကြီးရေလျှံသော နှစ်များတွင် လယ်ယာများပျက်စီးမှု ရှိပါသည်။

၂.၅။ ကျား၊မ ပင့်ကူအိမ်သုံးသပ်ခြင်း

ကျေးရွာအတွင်းရှိ အမျိုးသမီးများ၏ အခြေအနေကို နားလည် သဘောပေါက်စေရန်။

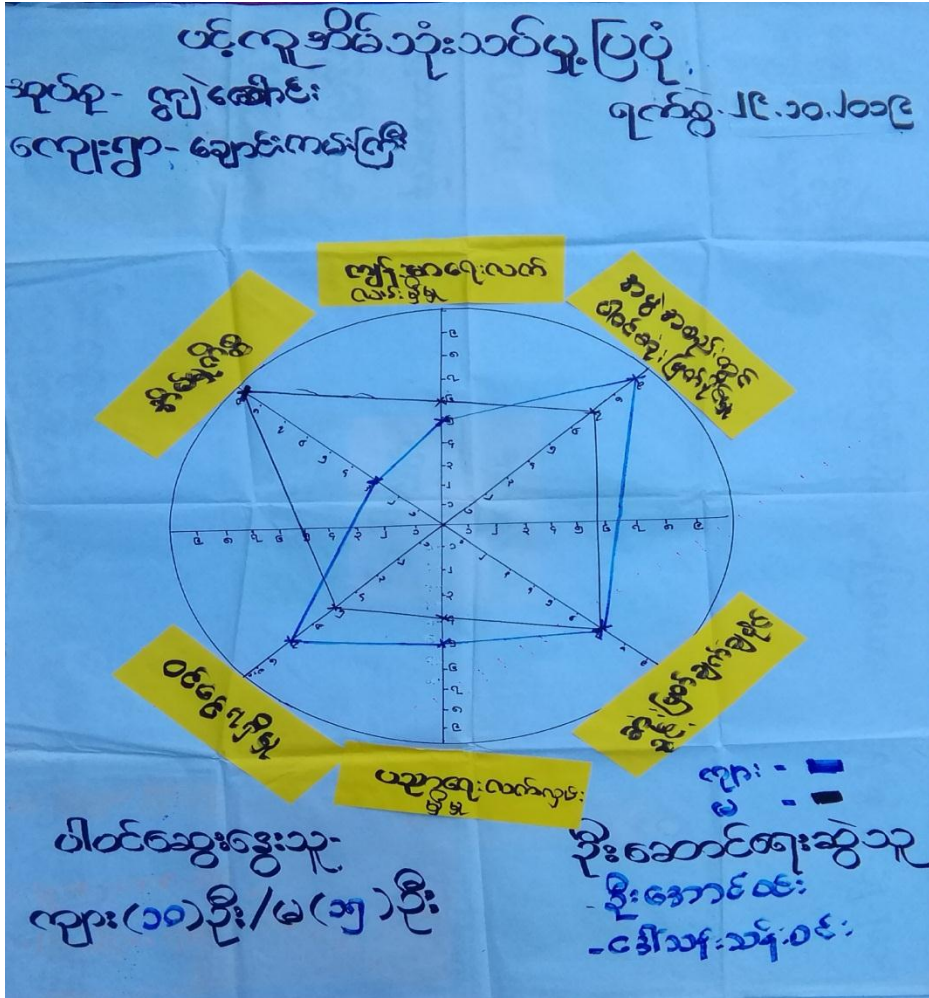

ဆွေးနွေးချက်နှင့်ဆန်းစစ်ချက်

- အမျိုးသားများသည် အဖွဲ့အစည်းများတွင် ပါဝင်မှု၊ ပညာရေး၊ လက်လှမ်းမှီမှု၊ ဝင်ငွေရရှိမှုတို့တွင် ရာခိုင်နှုန်းပိုပါသည်။
- အမျိုးသမီးများသည် ကျန်းမာရေးလက်လှမ်းမှီမှု၊ အိမ်မှုကိစ္စတို့တွင် ပိုမိုလုပ်ဆောင်နိုင်သည်။
- အမျိုးသားများ၊ အမျိုးသမီးများသည် ဆုံးဖြတ်ချက်ချပိုင်ခွင့်တို့တွင် တူပါသည်။
- အမျိုးသမီးများအား အဖွဲ့အစည်းများတွင် ပါဝင်ဆုံးဖြတ်ချက်ချပိုင်ခွင့်တို့တွင် ပါဝင်စေခြင်း၊ အလုပ်အကိုင် အခွင့်အလမ်းများပေးခြင်းဖြင့် အမျိုးသမီးများ၏ စွမ်းဆောင်ရည်မြှင့် မားလာစေပါသည်။

၂.၆။ အဖွဲ့အစည်းအချိတ်ဆက်ပြု ဗင်းပုံစံသုံးသပ်ခြင်း

ကျေးရွာလူထုအား ၎င်းတို့ကျေးရွာအတွင်းရှိ အဓိကအုပ်စုများ၊ အဖွဲ့အစည်းများရှိနေမှုကို သိရှိစေရန်နှင့် ၎င်းအဖွဲ့အစည်းအုပ်စုများ ဆက်စပ်နေမှုကို သိရှိစေရန်။



ဆွေးနွေးချက်နှင့်ဆန်းစစ်ချက်

- ချောင်းကမ်းကြီးရွာ၏လုံခြုံရေးနှင့်အုပ်ချုပ်ရေးပိုင်းဆိုင်ရာ စီမံခန့်ခွဲမှုများကို အုပ်ချုပ်ရေးအဖွဲ့နှင့် ရပ်မိရပ်ဖအဖွဲ့က အဓိကဆောင်ရွက်ပါသည်။
- ရွာ၏လူနေမှုအဆင့်အတန်းမြင့်မားရေးအတွက် လမ်းကော်မတီ၊ ကျောင်းကော်မတီတို့မှ ဆောင်ရွက်သည်။ ပရဟိတအဖွဲ့မှ ရွာ၏သာယာရေးနာရေးကိစ္စရပ်များကို ဆောင်ရွက်သည်။
- ဝတ်သင်းအဖွဲ့က ရွာ၏သာယာရေးကိစ္စများကို ဆောင်ရွက်သည်။
- ဒိုးပတ်ဝိုင်းအဖွဲ့မှ ရွာ၏ပျော်ပွဲရွှင်ပွဲဖန်တီးပေးပြီး ရေရှိလာသည့်ဆူကြေးများအား ရွာ၏လိုအပ်ချက်များကိုတစ်တောင့်တစ်တနေရာမှ ပံ့ပိုးပေးသည်။
- ယခုလက်ရှိရွာ၏ဖွံ့ဖြိုးရေးအတွက် ချိတ်ဆက်မိနေသော ပြင်ပအဖွဲ့အစည်းများမှာ သမဘဏ်၊ စိုက်ဘဏ်၊ ဒွန်း၊ ထွေအုပ်၊ ပညာရေး၊ ကျန်းမာရေး အဖွဲ့တို့ဖြစ်သည်။
- အမျိုးသမီးပါဝင်ဖွဲ့စည်းထားသော အဖွဲ့မှာ ဝတ်သင်းအဖွဲ့သာရှိပြီး မြို့နယ်လျှပ်စစ်ရုံး၊ ကျေးလက်လမ်း ပန်းဖွံ့ဖြိုးရေးဦးစီးဌာန၊ ကျေးလက်ဖွံ့ဖြိုးရေးဦးစီးဌာနတို့အား ထပ်မံချိတ်ဆက်ရန်လိုအပ်ပါသည်။
- ကျေးရွာပြင်ပတွင်လူထုဗဟိုပြုစီမံကိန်းရုံးတိုးလာပြီး ကျေးရွာအတွင်းတွင်စီထောက်ကော်မတီအဖွဲ့တိုးလာပြီး ၎င်းဌာနနှစ်ခု ချိတ်ဆက်ဆောင်ရွက်ပါသည်။

၃။ ဖောင်ပုံစံများ

၃.၁။ ပုံစံ-၁။ ကျေးရွာအခြေခံအချက်အလက်များ (ပထမနှစ်စက်ဝန်း)

ပုံစံ - ၈ - ၁ ကျေးရွာအခြေခံအချက်အလက်များ (Form PC 1)

| | | |
|--|---|---|
| လမ်းညွှန်ချက်။ ကျေးရွာတစ်ရွာသို့ ပထမဆုံးမိတ်ဆက်ခရီး သွားရောက်သောအခါ လူထုစည်းရုံးရေးမှူးသည် ကျေးရွာ ခေါင်းဆောင်များအား ကျေးရွာအချက်အလက်များကို မေတ္တာရ ဝင်ခံ၍ တောင်းခံရသည်။ ဤအချက်အလက်များကို စီမံကိန်း မိတ်ဆက်အစည်းဝေးမတိုင်မီတောင်းခံရမည်။ စီမံကိန်းမိတ်ဆက်အစည်းဝေးတွင် လူထုစည်းရုံးရေးမှူးသည် ဤအချက်အလက် များအား စစ်ဆေးပြီး မှန်ကန်အောင်ပြုလုပ်ရမည်။ ပြီးနောက်တွင် လူထုစည်းရုံးရေးမှူးမှ သတင်းအချက်အလက်ထဲသို့ Tablets မှ တဆင့် ဖြည့်သွင်းရမည်။ | | |
| ကျေးရွာခေါင်းဆောင် အမည် ဦးမျိုးဝင်း | ကျေးရွာခေါင်းဆောင်၏ ဖုန်းနံပါတ် ၀၇၁၄၅၈၄၆၉၀၇ | လူထုစည်းရုံးရေးမှူး၏ အမည် ဒေါ်ဖွဲ့စွမ်းစိန် |
| ပြည်နယ်/တိုင်းဒေသကြီး | မြို့နယ် | ကျေးရွာအုပ်စု |
| | ဘလှ | လွှဲခါး |
| | | ကျေးရွာ ချေးငါးကမ်းကြီး |

က။ လူဦးရေ

| လူမျိုးစု | အိမ်ထောင်စု အရေအတွက် | ကိုးကွယ်သည့်ဘာသာ | အိမ်ထောင်စု အရေအတွက် |
|---|----------------------|-----------------------|----------------------|
| လူမျိုးစု (၁) အ | ၄၉ | ဘာသာ (၁) ဗုဒ္ဓ | ၇၆ |
| လူမျိုးစု (၂) ----- | | ဘာသာ (၂) ----- | |
| လူမျိုးစု (၃) ----- | | ဘာသာ (၃) ----- | |
| လူမျိုးစုရော ----- | | ဘာသာရော ----- | |
| အခြား | အရေအတွက် | | |
| မသန်စွမ်းသူများ | ၂ | | |
| သက်ကြီးရွယ်အိုများ (၆၅ နှစ် နှင့် အထက်) | ၂၁ | | |
| စစ်ဘေးရှောင် | " | | |

| | အမျိုးသား (အရေအတွက်) | အမျိုးသမီး (အရေအတွက်) |
|------------------------|----------------------|-----------------------|
| လူဦးရေ ၂၆၀ | | |
| လူမျိုးစု (၁) အ | ၁၁၅ | ၁၄၅ |
| လူမျိုးစု (၂) ----- | | |
| လူမျိုးစု (၃) ----- | | |
| အခြား | | |
| အိမ်ထောင်စုဦးစီး | ၇၀ | ၇ |

(ခ) အခြေခံအဆောက်အအုံ အသုံးအဆောင်များ

| စာသင်ကျောင်း | အမှတ် ခြံပေါ် | ကျန်းမာရေး | အမှတ် ခြံပေါ် | ဘာသာရေး အဆောက် အအုံများ | အမှတ် ခြံပေါ် |
|-----------------|-------------------------------------|------------------|--------------------------|----------------------------|-------------------------------------|
| မူကြိုကျောင်း | <input type="checkbox"/> | တိုက်နယ်ဆေးရုံ | <input type="checkbox"/> | ဝေဝီ | <input checked="" type="checkbox"/> |
| မူလတန်းကျောင်း | <input checked="" type="checkbox"/> | ကျန်းမာရေးဌာန | <input type="checkbox"/> | ဘုန်းကြီးကျောင်း | <input checked="" type="checkbox"/> |
| မူလွန်ကျောင်း | <input type="checkbox"/> | ကျန်းမာရေးဌာနခွဲ | <input type="checkbox"/> | ဟိန္ဒူဘုရားကျောင်း | <input type="checkbox"/> |
| အလယ်တန်းကျောင်း | <input type="checkbox"/> | ဆေးပေးခန်း | <input type="checkbox"/> | ခရစ်ယာန်ကျောင်း | <input type="checkbox"/> |
| လယ်လွန်ကျောင်း | <input type="checkbox"/> | အခြား | <input type="checkbox"/> | ဗလီ | <input type="checkbox"/> |
| အထက်တန်းကျောင်း | <input type="checkbox"/> | | | အခြား | <input type="checkbox"/> |
| အခြား | <input type="checkbox"/> | | | | |
| မှတ်ချက် | | မှတ်ချက် | | မှတ်ချက် | |

(ဂ) ကျွမ်းကျင်သူများမှတ်တမ်း (ကျေးရွာတွင်နေထိုင်သော သို့မဟုတ် တခြားရွာမှလာရောက်သော ကျွမ်းကျင်သူများ)

| (ခ) စာသင်ကျောင်း | | | (၂) ကျန်းမာရေး | | | (၃) လက်မှုပညာရပ် | | |
|------------------|--------------------------|--------------------------|------------------------------|--------------------------|--------------------------|--------------------------------|-------------------------------------|--------------------------|
| | ရွာတွင်နေ ထိုင်သူ | အခြားရွာမှ လာသူ | | ရွာတွင်နေ ထိုင်သူ | အခြား ရွာမှ လာသူ | | ရွာတွင် နေထိုင်သူ | အခြားရွာ မှလာသူ |
| မူလတန်းပြဆရာ/မ | <input type="checkbox"/> | <input type="checkbox"/> | ဆရာပန် | <input type="checkbox"/> | <input type="checkbox"/> | လက်သမား | <input checked="" type="checkbox"/> | <input type="checkbox"/> |
| အထက်တန်းပြဆရာ/မ | <input type="checkbox"/> | <input type="checkbox"/> | လက်ထောက် ကျန်းမာရေးမှူး | <input type="checkbox"/> | <input type="checkbox"/> | ပန်းရံ | <input checked="" type="checkbox"/> | <input type="checkbox"/> |
| အလယ်တန်းပြဆရာ/မ | <input type="checkbox"/> | <input type="checkbox"/> | အမျိုးသမီးကျန်းမာရေး ဆရာမ | <input type="checkbox"/> | <input type="checkbox"/> | လျှပ်စစ်ကျွမ်းကျင်၊ မီးသမား | <input type="checkbox"/> | <input type="checkbox"/> |
| မူကြိုဆရာ/မ | <input type="checkbox"/> | <input type="checkbox"/> | သားဖွားဆရာမ | <input type="checkbox"/> | <input type="checkbox"/> | ရေပိုက်သူယ်သူ | <input type="checkbox"/> | <input type="checkbox"/> |
| အခြား | <input type="checkbox"/> | <input type="checkbox"/> | ပြည်သူ့ကျန်းမာရေးလုပ်သား | <input type="checkbox"/> | <input type="checkbox"/> | စက်ပြင်ဆရာ | <input type="checkbox"/> | <input type="checkbox"/> |
| မှတ်ချက် | | | မှတ်ချက် | | | မှတ်ချက် | | |

(ဃ) ကျေးရွာသို့ ရောက်ရှိနိုင်သည့် လမ်းအခြေအနေ / ကျေးရွာတစ်ရွာသည် ၎င်း၏ ကျေးရွာအုပ်စုနှင့် ဆက်သွယ်ထားသော လမ်းအခြေအနေ (အောက်ပါတို့ကိုပိုင်းပါ)

ကျောက်ကြမ်းလမ်း ကတ္တရာလမ်း ကွန်ကရစ်လမ်း မော်တော်ဆိုင်လမ်း
 ကျောက်ခင်းလမ်း မြေသားလမ်း လူသွားလမ်း အခြား မြေ

(င) ကျေးရွာဖွံ့ဖြိုးမှုစီမံချက်

- (၁) လူထုထုတ်ပြန်စီမံကိန်းမစတင်မှ ဤကျေးရွာတွင်ကျေးရွာဖွံ့ဖြိုးမှု စီမံချက်ရှိခဲ့ပါသလား? ပိုင်းပါ
ရှိပါသည်/မရှိပါ/မသိပါ
- (၂) ရှိခဲ့ပါလျှင် ဤစီမံချက်ကို မည်သည့် ခုနှစ်တွင်ပြင်ဆင်ခဲ့ပါသနည်း? နစ်-----/မသိပါ
- (၃) ဤစီမံချက်ကို မြို့နယ်မှအတည်ပြုခဲ့ပါသလား? ပြုခဲ့ပါသည်/မပြုခဲ့ပါ /မသိပါ

(ခ) ခရီးအကွာအဝေး

(၁) ဤကျေးရွာ၏ပဟိုမှ ၎င်းကျေးရွာအုပ်စု၏ပဟိုအထိ ခရီးခိုင်မည်မျှကွာပေးသနည်း? မိုင် ၃ / မသိပါ

(၂) ဤကျေးရွာမှ ၎င်းကျေးရွာအုပ်စုပဟိုအထိ သွားလာရာတွင်ကြာမြင့်သည့်အချိန်။

ခြောက်သွေ့ရာသီတွင်ကြာချိန် ၂ ----- ထော်လာဂျီ/မော်တော်ဆိုင်ကယ်/ခြေလျင်/လာ/မော်တော်ဘုတ်/
အခြား -----

မိုးရာသီတွင်ကြာချိန် ၂၀ ----- ထော်လာဂျီ/မော်တော်ဆိုင်ကယ်/ခြေလျင်/လာ/မော်တော်ဘုတ်/
အခြား -----

(ဆ) ပတ်ဝန်းကျင်ဆိုင်ရာ သဘာဝဘေးအန္တရာယ်

ဤကျေးရွာတွင် ရေကြီးခြင်းကဲ့သို့ သဘာဝဘေးအန္တရာယ်ကျရောက်မှုခြင်း ရှိပါသလား။

မရှိပါ ရှိပါသည် ရှိလျှင်ဖော်ပြပါ ----- သစ်တောဒဏ်၊ ငြိမ်၊ မိုးရွာခြင်း

(ဇ) ကျေးရွာတွင် ဖွဲ့စည်းထားသော အဖွဲ့အစည်းများ

လူထုပဟိုပြုစီမံကိန်းမတိုင်မီ ဤကျေးရွာတွင် ကျေးရွာဖွံ့ဖြိုးရေးအတွက် အစိုးရ (သို့) ရွာသားများကိုယ်တိုင် (သို့) စီမံကိန်းတစ်ခုခုမှ ဖွဲ့စည်းထားသည့် အဖွဲ့အစည်းများရှိပါသလား။

(၁) ----- လက်ကောက်

(၂) -----

(ဈ) အထွေထွေအုပ်ချုပ်ရေး ဦးစီးဌာန (GAD) မှ မှတ်တမ်းတင်ထားခြင်း

ဤကျေးရွာသည် အထွေထွေအုပ်ချုပ်ရေး ဦးစီးဌာန (GAD) မှ မှတ်တမ်းတင်ထားမှု ရှိပါသလား။

မရှိပါ ရှိပါသည်

ကျေးရွာခေါင်းဆောင်

အမည် ဦးစိုင်း

လက်မှတ်  နေ့၊ ၄-၁၅-၂၀၁၅

လူထုစည်းရုံးရေးမှူး

အမည် ဒေါ်ဖွဲ့ဖွဲ့

လက်မှတ်  နေ့၊ ၄-၁၅-၂၀၁၅

ပုံစံ - ၈ - ၂ - စီမံကိန်းစက်ဝန်းအချိန်ဇယား (PC 2)

လမ်းညွှန်ရွာစီမံကိန်း ဘက်ဆိုင်ရာလူထုစည်းရုံးရေးမှူး/လက်ထောက်နည်းပညာမှူးများမှ စီမံကိန်းစက်ဝန်းအဆင့်တစ်ခုစီဖြူးစီးတိုင်း ကျေးရွာနှင့် ကျေးရွာအုပ်စုအတွက် တျီပုံစံကို ခြည့်သွင်းရမည်။

စည်းရုံးရေးမှူး/ဝန်ထမ်း အမည် **ဒေါ်ကွေ့စွန်း**

နေ့စွဲ **၂၀၁၂.၁၂.၀၁**

စက်ဝန်းအားအမှတ်ပြုပမိ စက်ဝန်း(၁) စက်ဝန်း(၂) စက်ဝန်း(၃)

စက်ဝန်း(၄) စက်ဝန်း(၅)

ပြည်နယ်/တိုင်း/ပဲခူး **မြို့နယ် သဲကုန်း** ကျေးရွာအုပ်စု **ညွှန်ကျေး** ကျေးရွာ **ရေအေးတန်းကြီး**

| စီမံကိန်းဆောင်ရွက်မှုအဆင့်များ | နေ့စွဲ | | အစည်းအဝေးလွင်တက်ရောက်သူအရေအတွက် | | | | | အိမ်ထောင်စုပေါင်း | အိမ်ထောင်စု % |
|---|-------------|-----------------|---------------------------------|--------------------|---------------------|--|-------------------|-------------------|---------------|
| | စတင်သည့်နေ့ | ပြီးဆုံးသည့်နေ့ | အမျိုးသားအရေအတွက် | အမျိုးသမီးအရေအတွက် | အိမ်ထောင်စုအရေအတွက် | လူမျိုးစုတက်ရောက်သူအရေအတွက်နှင့် လူမျိုးစုအမည် | အိမ်ထောင်စုပေါင်း | | |
| ၁။ ကျေးရွာစီမံကိန်းစီမံဆက်အစည်းအဝေးအစည်းအဝေး | ၄-၅-၂၀၁၂ | ၄-၅-၂၀၁၂ | ၄၂ | ၃၄ | ၆၉ | ၂၁၈/၉၆ | ၆၉ | ၈၅% | |
| ၂။ ကျေးရွာဖွံ့ဖြိုးရေးစီမံချက်ရေးဆွဲခြင်းအစည်းအဝေး | ၅-၁၂-၂၀၁၂ | ၅-၁၂-၂၀၁၂ | ၃၈ | ၂၈ | ၆၆ | ၁၈၁/၉၆ | ၇၂ | | |
| ၃။ ကျေးရွာအုပ်စုလုပ်ငန်းဆုံးဖြတ်ချက်ချသည့်အစည်းအဝေး | | | | | | | | | |
| ၄။ မြို့နယ်အဆင့်စီမံကိန်းရေးဆွဲရေးနှင့်အကောင်အထည်ဖော်ရေးမတ်စ်စီမံကိန်းသုံးသပ်မှုအစည်းအဝေး | | | မလို | မလို | မလို | မလို | မလို | မလို | |
| ၅။ မြို့နယ်စီမံကိန်းရေးဆွဲရေးနှင့်အကောင်အထည်ဖော်ရေးမတ်စ်စီမံကိန်းတစ်ဆင့်အစည်းအဝေး | | | | | | | | | |
| ၆။ စီမံကိန်းလုပ်ငန်းခွဲစီမံချက်ရေးဆွဲခြင်းအစည်းအဝေး | မလို | မလို | မလို | မလို | မလို | မလို | မလို | မလို | |
| ၆.၁။ စီမံကိန်းလုပ်ငန်းအကောင်အထည်ဖော်ရေးအစီအစဉ်ရေးဆွဲခြင်း | | | | | | | | | |
| ၆.၂။ ဝယ်ယူရေးအစီအစဉ်ရေးဆွဲခြင်း | | | | | | | | | |

၃.၂။ ပုံစံ-၂။ စီမံကိန်းစက်ဝန်းအချိန်ဇယား (ပထမနှစ်စက်ဝန်း)

၃.၃။ ပုံစံ-၃။ ကျေးရွာဖွံ့ဖြိုးရေးဦးစားပေးအစီအစဉ် (ပထမနှစ်စက်ဝန်း)

ပုံစံ - ၃ - ၃ ကျေးရွာဖွံ့ဖြိုးရေးဦးစားပေးအစီအစဉ် (Form PC 3)

| | | | |
|--|---|----|--|
| လမ်းညွှန်ချက်။ အဆင့်(၃) ကျေးရွာမျှော်မှန်ချက်အစည်းအဝေး ပြီးဆုံးသောအခါ ကျေးရွာစီမံကိန်း အထောက်အကူပြု ကော်မတီသည် လူထုစည်းရုံးရေးမှူးအကူအညီဖြင့် ဤပုံစံကိုပြည့်စုံအောင် ဖြည့်သွင်းရမည်။ | | | |
| လူထုစည်းရုံးရေးမှူး/ဝန်ထမ်း အမည် | | | |
| နေ့စွဲ | စက်ဝန်းအားအမှတ်ဖြစ်ပါ (၂) ဝက်ဝန်း(၂) ဝက်ဝန်း(၃) ဝက်ဝန်း(၄) | | |
| ပြည်နယ်/တိုင်း/ပဲခူးတိုင်း | ကျေးရွာအုပ်စု | | |
| ကျေးရွာ | ကျေးရွာအမည် | | |
| က။ အခက်အခဲအတားအဆီးများအားဆွေးနွေးခြင်း - ယခုလက်ရှိအခြေအနေတွင် ဤကျေးရွာဖွံ့ဖြိုးတိုးတက်ရေးအစီအစဉ်အားအတားအဆီးများသည် မည်သည့်များဖြစ်ပါသနည်း။ (အမျိုးသား/သမီး အနည်းဆုံးအခက်အခဲ ၅ ခုစီဖော်ပြပါ) | | | |
| အမျိုးသား အဖွဲ့မှ တင်ပြသောအခက်အခဲအတားအဆီးများ | အမျိုးသမီး အဖွဲ့မှ တင်ပြသောအခက်အခဲအတားအဆီးများ | | |
| ၁ | လမ်းစကောင်းခြင်း၊ ကောင်းပစ္စည်း၊ လာရမယ်ခဲခြင်း | ၁ | လမ်းမရှိ၊ သက်သွယ်မရှိ၊ မကောင်းခြင်း၊ ကောင်းပစ္စည်း၊ လာရမယ်ခဲခြင်း |
| ၂ | ကျွမ်းကျင်မှု မရှိခြင်း၊ ကောင်းပစ္စည်း၊ လာရမယ်ခဲခြင်း၊ စားနပ်ရိက္ခာ မလုံခြုံခြင်း | ၂ | မီးမရှိခြင်း၊ ကောင်းပစ္စည်း၊ လာရမယ်ခဲခြင်း၊ ကောင်းပစ္စည်း၊ လာရမယ်ခဲခြင်း |
| ၃ | ဆေးပေးခြင်းမရှိခြင်း၊ ကောင်းပစ္စည်း၊ လာရမယ်ခဲခြင်း | ၃ | ဆေးပေးခြင်းမရှိခြင်း၊ ကောင်းပစ္စည်း၊ လာရမယ်ခဲခြင်း |
| ၄ | ကျေးရွာအတွင်းကျေးရွာအုပ်စု မရှိခြင်း၊ ကောင်းပစ္စည်း၊ လာရမယ်ခဲခြင်း | ၄ | ကျေးရွာအတွင်းကျေးရွာအုပ်စု မရှိခြင်း၊ ကောင်းပစ္စည်း၊ လာရမယ်ခဲခြင်း |
| ၅ | အထူးအရေးအခင်းမရှိခြင်း၊ ကောင်းပစ္စည်း၊ လာရမယ်ခဲခြင်း | ၅ | အထူးအရေးအခင်းမရှိခြင်း၊ ကောင်းပစ္စည်း၊ လာရမယ်ခဲခြင်း |
| ၆ | မကောင်းပစ္စည်းမရှိခြင်း၊ ကောင်းပစ္စည်း၊ လာရမယ်ခဲခြင်း | ၆ | မကောင်းပစ္စည်းမရှိခြင်း၊ ကောင်းပစ္စည်း၊ လာရမယ်ခဲခြင်း |
| ၇ | ခရီးမဆောင်မရှိခြင်း၊ ကောင်းပစ္စည်း၊ လာရမယ်ခဲခြင်း | ၇ | ခရီးမဆောင်မရှိခြင်း၊ ကောင်းပစ္စည်း၊ လာရမယ်ခဲခြင်း |
| ၈ | စာအိမ်မရှိခြင်း၊ ကောင်းပစ္စည်း၊ လာရမယ်ခဲခြင်း | ၈ | စာအိမ်မရှိခြင်း၊ ကောင်းပစ္စည်း၊ လာရမယ်ခဲခြင်း |
| ၉ | ပုဂ္ဂလိကပစ္စည်းမရှိခြင်း၊ ကောင်းပစ္စည်း၊ လာရမယ်ခဲခြင်း | ၉ | ပုဂ္ဂလိကပစ္စည်းမရှိခြင်း၊ ကောင်းပစ္စည်း၊ လာရမယ်ခဲခြင်း |
| ၁၀ | ကျွမ်းကျင်မှုမရှိခြင်း၊ ကောင်းပစ္စည်း၊ လာရမယ်ခဲခြင်း | ၁၀ | ကျွမ်းကျင်မှုမရှိခြင်း၊ ကောင်းပစ္စည်း၊ လာရမယ်ခဲခြင်း |
| ၁၁ | အထူးအရေးအခင်းမရှိခြင်း၊ ကောင်းပစ္စည်း၊ လာရမယ်ခဲခြင်း | ၁၁ | အထူးအရေးအခင်းမရှိခြင်း၊ ကောင်းပစ္စည်း၊ လာရမယ်ခဲခြင်း |
| ၁၂ | ကျေးရွာ မီးဘေးအန္တရာယ်မရှိခြင်း၊ ကောင်းပစ္စည်း၊ လာရမယ်ခဲခြင်း | ၁၂ | ကျေးရွာ မီးဘေးအန္တရာယ်မရှိခြင်း၊ ကောင်းပစ္စည်း၊ လာရမယ်ခဲခြင်း |

၁။ မျှော်မှန်းခြင်း - နောင်လာမည့် (၅)နှစ် အတွင်း ကျေးရွာဖွံ့ဖြိုးရေး မျှော်မှန်းချက်ထားချက်များအား တင်ပြပါ။

| အမျိုးသားအဖွဲ့မှ တင်ပြသော မျှော်မှန်းချက်များ | | အမျိုးသမီးအဖွဲ့မှ တင်ပြသော မျှော်မှန်းချက်များ | |
|---|--|--|--|
| ၀ | လမ်း၊ မကောင်း၊ ခြင်း၊ ဇာလင်၊ လမ်း၊ ပြိုခြင်းကောင်း၊ လာပြန် မျှော်မှန်းခြင်း | ၀ | ယဇ်ဗုဒ္ဓိ၊ စာသင်ခန်းသင်၊ အကောင်း၊ ခြင်း၊ ဇာလင်၊ လမ်း၊ ပြိုခြင်းကောင်း၊ မျှော်မှန်းခြင်း |
| ၂ | မီး၊ မရှိ၊ ခြင်း၊ ကောင်း၊ ကျွတ်စစ်၊ မီး၊ ကျန်၊ မျှော်မှန်းခြင်း | ၂ | ကျွတ်စစ်၊ မီး၊ မရှိ၊ ခြင်း၊ မျှော်မှန်းခြင်း |
| ၃ | ကျေးလက်ပြင်၊ မတင်၊ ချေး၊ ဟီး၊ ခြင်း၊ ကောင်း၊ စင်၊ ကျေးရွာတွင်း၊ မျှော်မှန်းခြင်း | ၃ | ကျေး၊ မား၊ ကျေး၊ လက်ကျွတ်၊ မှီ၊ များ၊ တား၊ နဲ့၊ ပြင်၊ မောင်း၊ ဖေး၊ ချမ်း၊ မျှော်မှန်းခြင်း |
| ၄ | နာဘီပဏဒကရီ၊ ကျေးလက်၊ စင်၊ ခြင်း၊ ကောင်း၊ သို့မဟုတ်၊ ဝါ၊ သင်၊ - | ၄ | အဝတ်၊ မပစ္စည်း၊ များ၊ ထား၊ ကျမ်း၊ ချမ်း၊ မအောင်း၊ မျှော်မှန်းခြင်း |
| ၅ | ရင်းနှီးမြှုပ်နှံ၊ ကောင်း၊ ရက်၊ သက်၊ နေ၊ မှီ၊ မျှော်မှန်းခြင်း | ၅ | အောင်၊ ချမ်း၊ ရေး၊ ဗုဒ္ဓိ၊ မျှော်မှန်းခြင်း၊ အထက်၊ စေ့၊ စေ့၊ မျှော်မှန်းခြင်း |
| ၆ | ချမ်း၊ မအောင်း၊ မရှိ၊ ခြင်း၊ ကောင်း၊ နား၊ သား၊ ကျမ်း၊ မျှော်မှန်းခြင်း | ၆ | မဟုတ်၊ မကျွတ်၊ မီး၊ ပြင်၊ မှီ၊ မျှော်မှန်းခြင်း၊ စာ၊ မျှော်မှန်းခြင်း |
| ၇ | စာအောင်ကျေး၊ ကမ်း၊ ကောင်း၊ ရက်၊ သက်၊ စေ့၊ စေ့၊ မျှော်မှန်းခြင်း | ၇ | နည်း၊ ပြု၊ မအောင်း၊ ကျမ်း၊ မရှိ၊ မရှိ၊ မျှော်မှန်းခြင်း၊ များ၊ ကျွတ် |
| ၈ | လယ်လုပ်၊ ကျေးလက်၊ ကောင်း၊ မျှော်မှန်းခြင်း | ၈ | မိုက်၊ မျှော်မှန်းခြင်း၊ ကောင်း၊ မျှော်မှန်းခြင်း၊ မျှော်မှန်းခြင်း |
| ၉ | ကျေးလက်၊ မကောင်း၊ ခြင်း၊ ကောင်း၊ ကျွတ်၊ ကျေးလက်၊ မျှော်မှန်းခြင်း | ၉ | အောင်၊ ကျောင်း၊ ကျွတ်၊ မျှော်မှန်းခြင်း၊ ချမ်း၊ မျှော်မှန်းခြင်း |
| ၁၀ | ကျွတ်၊ ဗုဒ္ဓိ၊ မျှော်မှန်းခြင်း | ၁၀ | ကျွတ်၊ မျှော်မှန်းခြင်း၊ ကျောင်း၊ မျှော်မှန်းခြင်း၊ ကျွတ်၊ စေ့၊ စေ့ |
| ၁၁ | ကျေး၊ ကျွတ်၊ ကောင်း၊ မကောင်း၊ မျှော်မှန်းခြင်း | ၁၁ | ကျွတ်၊ စေ့၊ စေ့၊ ကျွတ်၊ မျှော်မှန်းခြင်း |
| ၁၂ | ကျေးလက်၊ ကောင်း၊ ကျွတ်၊ ကောင်း၊ မျှော်မှန်းခြင်း | ၁၂ | |

၈။ လူထုစီမံကိန်း၏ လာမည့် (၄) နှစ်အတွက် အကျိုးဝင်သော ဦးစားပေး ဖွံ့ဖြိုးတိုးတက်မှု လုပ်ငန်း အစီအစဉ်များအားဖော်ပြပါ။

| အဆင့် | ကျေးရွာအတွက် ဦးစားပေး ဖွံ့ဖြိုးတိုးတက်မှု လုပ်ငန်းစဉ်များ | အဆိုပြုသူ (အမျိုးသားများ/အမျိုးသမီးများ/အမျိုးသား+ အမျိုးသမီး) | ခန့်မှန်း ကုန်ကျစရိတ် | အကျိုးခံစားခွင့်ရှိသူ ခန့်မှန်းခြေ အရေအတွက် |
|-------|---|--|-----------------------|---|
| ၁ | အထူးအရေးကြီးသော အခြေခံအဆောက်အအုံများ | မ / မ | | ၂၀၂ |
| ၂ | ကျေးရွာအတွင်း အခြေခံအဆောက်အအုံများ | မ + မ | | ၂၀၂ |
| ၃ | ကျေးရွာအတွင်း အခြေခံအဆောက်အအုံများ | မ + မ | | ၂၀၂ |
| ၄ | ကျေးရွာအတွင်း အခြေခံအဆောက်အအုံများ | မ | | ၂၀၂ |
| ၅ | ကျေးရွာအတွင်း အခြေခံအဆောက်အအုံများ | မ + မ | | ၂၀၂ |
| ၆ | ကျေးရွာအတွင်း အခြေခံအဆောက်အအုံများ | မ | | ၂၀၂ |
| ၇ | ကျေးရွာအတွင်း အခြေခံအဆောက်အအုံများ | မ | | ၂၀၂ |
| ၈ | | | | |
| ၉ | | | | |
| ၁၀ | | | | |
| ၁၁ | | | | |
| ၁၂ | | | | |

ကျေးရွာအုပ်စုအတွက် အစီအစဉ်များ

ဃ။ လူထုစီမံကိန်း၏ လာမည့် (၄) နှစ်အတွက် အကျိုးမဝင်သော ဦးစားပေး ဖွံ့ဖြိုးတိုးတက်မှု လုပ်ငန်း အစီအစဉ်များအား ဖော်ပြပါ။

| အဆင့် | ကျေးရွာအတွက် ဦးစားပေး ဖွံ့ဖြိုး တိုးတက်မှု လုပ်ငန်းစဉ်များ | အဆိုပြုသူ (အမျိုးသားများ/အမျိုးသမီးများ/ အမျိုးသား၊ အမျိုးသမီး) | အခန်းကဏ္ဍ |
|-------|--|---|-----------|
| ၁ | ဆေးပေး ခန်း | ၈+၆ | |
| ၂ | ဓမ္မစာပုံ | ၈+၆ | |
| ၃ | ကျွန်းကျေး သုံး လက် | ၈ | |
| ၄ | စက်ယာဇာနည် | ၈ | |
| ၅ | မြို့သစ်ကျေး | ၈ | |
| ၆ | အလင်း ကျေး | ၈+၆ | |
| ၇ | စက်ချက် အစားအသုံး | ၆ | |
| ၈ | အလင်းကျေးအစားအသုံး အစားအသုံး | ၈+၆ | |
| ၉ | အလင်းကျေးအစားအသုံး | ၈ | |
| ၁၀ | | | |
| ၁၁ | | | |
| ၁၂ | | | |

ခေါင်းဆောင် ကျေးရွာစီမံကိန်းအထောက်အကူပြုကော်မတီမှ အတည်ပြုသည်။

အမည် မြတ်ဗွေ လက်မှတ် _____ ရက်စွဲ ၅-၁၃-၂၀၁၈

ဖော်ပြပါ အစီအစဉ်များ

၃.၄။ ပုံစံ-၁။ ကျေးရွာအခြေခံအချက်အလက်များ (ဒုတိယနှစ်စက်ဝန်း)

ပုံစံ - ၁ - ၁ ကျေးရွာအခြေခံအချက်အလက်များ (Form PC 1)

| | | |
|---|---|--|
| <p>လမ်းညွှန်ချက်။ ကျေးရွာတစ်ရွာသို့ ပထမဆုံးမိတ်ဆက်ခရီးသွားရောက်သောအခါ လူထုစည်းရုံးရေးမှူးသည် ကျေးရွာ ခေါင်းဆောင်များအားကျေးရွာအချက်အလက်များကိုမေတ္တာရပ်ခံ၍တောင်းခံရသည်။ ဤအချက်အလက်များကိုစီမံကိန်းမိတ်ဆက်အစည်းဝေးတိုင်ပင်ဆောင်ရွက်ရမည်။ စီမံကိန်းမိတ်ဆက်အစည်းဝေးတွင် လူထုစည်းရုံးရေးမှူးသည် ဤအချက်အလက်များအား စစ်ဆေးပြီး မှန်ကန်အောင်ပြုလုပ်ရမည်။ ပြီးနောက်တွင် လူထုစည်းရုံးရေးမှူးမှ သတင်းအချက်အလက်ထဲသို့ Tablets မှ တဆင့် ဖြည့်သွင်းရမည်။</p> | | |
| ကျေးရွာခေါင်းဆောင် အမည် ဦးစန်းဝင်း | ကျေးရွာခေါင်းဆောင်၏ ဖုန်းနံပါတ် ၀၇၇၅၈၇၆၂၀၇ | လူထုစည်းရုံးရေးမှူး၏အမည် ဦးဟန်ဇော်ထွန်း |
| ပြည်နယ်တိုင်းဒေသကြီး ဝဲရုံး မြို့နယ် ဘဲကုန်း | ကျေးရွာအုပ်စု ကျေးရွာအုပ်စု | ကျေးရွာ ကျောင်းကမ်းကြီး |

က။ လူဦးရေ

| လူမျိုးစု | အိမ်ထောင်စုအရေအတွက် | ကိုးကွယ်သည့်ဘာသာ | အိမ်ထောင်စုအရေအတွက် |
|--|---------------------|-------------------------|---------------------|
| လူမျိုးစု (၁) မိမိ | ၇၇ | ဘာသာ(၁) မိမိ | ၇၇ |
| လူမျိုးစု (၂) | | ဘာသာ(၂) | |
| လူမျိုးစု (၃) | | ဘာသာ(၃) | |
| လူမျိုးစုရော | | ဘာသာရော | |
| အခြား | | | |
| | အရေအတွက် | | |
| မသန်စွမ်းသူများ | ၂ ဦး | | |
| သက်ကြီးရွယ်အိုများ (၆၅ နှစ် နှင့် အထက်) | ၂၀ ဦး | | |
| စစ်ဘေးရှောင် | | | |

| | အမျိုးသား(အရေအတွက်) | အမျိုးသမီး(အရေအတွက်) | စုစုပေါင်းအရေအတွက် |
|------------------------------|---------------------|----------------------|--------------------|
| လူဦးရေ | | | |
| လူမျိုးစု (၁) ၁၆၃ | ၁၁၅ | ၁၃၀ | ၂၄၅ |
| လူမျိုးစု (၂)----- | | | |
| လူမျိုးစု (၃)----- | | | |
| အခြား | | | |
| အိမ်ထောင်ဦးစီး | ၇၀ | ၇ | ၇၇ |

(ခ)အခြေခံအဆောက်အအုံ အသုံးအဆောင်များ

| စာသင်ကျောင်း | အမှတ် ခြံမပါ | ကျန်းမာရေး | အမှတ် ခြံမပါ | ဘာသာရေးအဆောက် အအုံများ | အမှတ် ခြံမပါ |
|-----------------|-------------------------------------|------------------|--------------------------|---------------------------|-------------------------------------|
| အထက်တန်းကျောင်း | <input type="checkbox"/> | ဆေးရုံ | <input type="checkbox"/> | စေတီ | <input checked="" type="checkbox"/> |
| အလယ်တန်းကျောင်း | <input type="checkbox"/> | ကျန်းမာရေးဌာန | <input type="checkbox"/> | ဘုန်းကြီးကျောင်း | <input checked="" type="checkbox"/> |
| မူလတန်းကျောင်း | <input checked="" type="checkbox"/> | ကျန်းမာရေးဌာနခွဲ | <input type="checkbox"/> | ဟိန္ဒူဘုရားကျောင်း | <input type="checkbox"/> |
| မူကြိုကျောင်း | <input type="checkbox"/> | ဆေးပေးခန်း | <input type="checkbox"/> | ခရစ်ယာန်ကျောင်း | <input type="checkbox"/> |
| အခြား | <input type="checkbox"/> | အခြား | <input type="checkbox"/> | ဗလီ | <input type="checkbox"/> |
| | | | | အခြား | <input type="checkbox"/> |
| မှတ်ချက် | | မှတ်ချက် | | မှတ်ချက် | |

(ဂ) ကျွမ်းကျင်သူများမှတ်တမ်း (ကျေးရွာတွင်နေထိုင်သော သို့မဟုတ် တခြားရွာမှလာရောက်သောကျွမ်းကျင်သူများ)

| (၁) စာသင်ကျောင်း | | | (၂) ကျန်းမာရေး | | | (၃) လက်မှုပညာရှင် | | |
|------------------|--------------------------|--------------------------|--------------------------|--------------------------|--------------------------|---------------------------|-------------------------------------|--------------------------|
| | ရွာတွင်နေထိုင်သူ | အခြားရွာမှလာသူ | | ရွာတွင်နေထိုင်သူ | အခြားရွာမှလာသူ | | ရွာတွင်နေထိုင်သူ | အခြားရွာမှလာသူ |
| မူလတန်းပြဆရာ/မ | <input type="checkbox"/> | <input type="checkbox"/> | ဆရာပန် | <input type="checkbox"/> | <input type="checkbox"/> | လက်သမား | <input checked="" type="checkbox"/> | <input type="checkbox"/> |
| အထက်တန်းပြဆရာ/မ | <input type="checkbox"/> | <input type="checkbox"/> | လက်ထောက်ကျန်းမာရေးမှူး | <input type="checkbox"/> | <input type="checkbox"/> | ပန်းရံ | <input checked="" type="checkbox"/> | <input type="checkbox"/> |
| အလယ်တန်းပြဆရာ/မ | <input type="checkbox"/> | <input type="checkbox"/> | အမျိုးသမီးကျန်းမာရေးဆရာမ | <input type="checkbox"/> | <input type="checkbox"/> | လျှပ်စစ်ကျွမ်းကျင်ပီးသမား | <input type="checkbox"/> | <input type="checkbox"/> |
| မူကြံဆရာ/မ | <input type="checkbox"/> | <input type="checkbox"/> | သားဖွားဆရာမ | <input type="checkbox"/> | <input type="checkbox"/> | ရေပိုက်သွယ်သူ | <input type="checkbox"/> | <input type="checkbox"/> |
| အခြား | <input type="checkbox"/> | <input type="checkbox"/> | ပြည်သူ့ကျန်းမာရေးလုပ်သား | <input type="checkbox"/> | <input type="checkbox"/> | စက်ပြင်ဆရာ | <input type="checkbox"/> | <input type="checkbox"/> |
| မှတ်ချက် | | | မှတ်ချက် | | | မှတ်ချက် | | |

(ဃ) ကျေးရွာသို့ ရောက်ရှိနိုင်သည့်လမ်းအခြေအနေ / ကျေးရွာတစ်ရွာသည် ၎င်း၏ကျေးရွာအုပ်စုနှင့် ဆက်သွယ်ထားသော လမ်းအခြေအနေ (အောက်ပါတို့ကိုပိုင်းပါ)

ကျောက်ကြမ်းလမ်း ကတ္တရာလမ်း ကွန်ကရစ်လမ်း မော်တော်ဆိုင်ကယ်လမ်း
 ကျောက်ခင်းလမ်း မြေသားလမ်း လူသွားလမ်း အခြား မြေခိုလမ်း

(င) ကျေးရွာဖွံ့ဖြိုးမှုစီမံချက်

(၁) လူထုဗဟိုပြုစီမံကိန်းမစတင်မှီ ဤကျေးရွာတွင်ကျေးရွာဖွံ့ဖြိုးမှုစီမံချက်ရှိခဲ့ပါသလား?

ပိုင်းပါ
 ရှိပါသည်/မရှိပါ/မသိပါ
 နှစ်-----/မသိပါ
 ပြုခဲ့ပါသည်/မပြုခဲ့ပါ /မသိပါ

(၂) ရှိခဲ့ပါလျှင် ဤစီမံချက်ကို မည်သည့် ခုနှစ်တွင်ပြင်ဆင်ခဲ့ပါသနည်း?

(၃) ဤစီမံချက်ကို မြို့နယ်မှအတည်ပြုခဲ့ပါသလား?

(စ) ဝေဖန်အကွာအဝေး

(၁) ဤကျေးရွာ၏ပတ်ဝန်းကျင်ကျေးရွာအုပ်စု၏ပတ်ဝန်းကျင်ဆိုင်ရာမညီမျှမှုကွာဝေးသနည်း? မိုင်--၃--/မဒီပါ

(၂) ဤကျေးရွာမှ ၎င်းကျေးရွာအုပ်စုပတ်ဝန်းကျင်သွားလာရာတွင်ကြာမြင့်သည့်အချိန်။

ခြောက်သွေ့ရာသီတွင်ကြာချိန်--၀၃: ၂၀ မိနစ်--၂၅ မိနစ်--၃၀ မိနစ်--၃၅ မိနစ်--၄၀ မိနစ်--၄၅ မိနစ်--၅၀ မိနစ်--၅၅ မိနစ်--၆၀ မိနစ်--၆၅ မိနစ်--၇၀ မိနစ်--၇၅ မိနစ်--၈၀ မိနစ်--၈၅ မိနစ်--၉၀ မိနစ်--၉၅ မိနစ်--၁၀၀ မိနစ်

အခြား -----

မိုးရာသီတွင်ကြာချိန်--၀၄: ၂၀ မိနစ်--၂၅ မိနစ်--၃၀ မိနစ်--၃၅ မိနစ်--၄၀ မိနစ်--၄၅ မိနစ်--၅၀ မိနစ်--၅၅ မိနစ်--၆၀ မိနစ်--၆၅ မိနစ်--၇၀ မိနစ်--၇၅ မိနစ်--၈၀ မိနစ်--၈၅ မိနစ်--၉၀ မိနစ်--၉၅ မိနစ်--၁၀၀ မိနစ်

အခြား -----

(ဆ) ပတ်ဝန်းကျင်ဆိုင်ရာသဘာဝဘေးအန္တရာယ်

ဤကျေးရွာတွင်ကြေးခြင်းကဲ့သို့ သဘာဝဘေးအန္တရာယ်ကျရောက်ဖူးခြင်း ရှိပါသလား။

မရှိပါ ရှိပါသည် ရှိလျှင်ဖော်ပြပါ။ ၁၉၉၆ ခုနှစ် ဇူလိုင်လ ၁၅ ရက်နေ့

(ဇ) ကျေးရွာတွင် ဖွဲ့စည်းထားသော အဖွဲ့အစည်းများ

လူထုပတ်ဝန်းကျင်ထိန်းသိမ်းရေးနှင့် ကျေးရွာဖွံ့ဖြိုးရေးအတွက် အစိုးရ(သို့)ရွာသားများကိုယ်တိုင်(သို့) စီမံကိန်းတစ်ခုခုမှ ဖွဲ့စည်းထားသည့် အဖွဲ့အစည်းများရှိပါသလား။

(၁) ယန်းကော်မတီ

(၂) ကျေးရွာအုပ်စု

(ဈ) အထွေထွေအုပ်ချုပ်ရေး ဦးစီးဌာန (GAD) မှ မှတ်တမ်းတင်ထားခြင်း

ဤကျေးရွာသည် အထွေထွေအုပ်ချုပ်ရေး ဦးစီးဌာန (GAD) မှ မှတ်တမ်းတင်ထားမှု ရှိပါသလား။

မရှိပါ ရှိပါသည်

ကျေးရွာခေါင်းဆောင်

အမည် ဦးစန်းဝင်း

လက်မှတ် [လက်မှတ်] နေ့စွဲ ၂၉-၁၀-၂၀၁၉

လူထုစည်းရုံးရေးမှူး

အမည် ဦးဟန်စော်ထွန်း

လက်မှတ် [လက်မှတ်] နေ့စွဲ ၂၉-၁၀-၂၀၁၉

ပုံစံ - ၀၂ - စီမံကိန်းစက်ဝန်းအချိန်ဇယား (PC 2)

လည်ညွှန်းချက် - သက်ဆိုင်ရာလုပ်ထုတ်အချိန်ဇယား/လက်ကောက်နည်းကဏ္ဍများ/စီမံကိန်းစက်ဝန်းအစဉ်တစ်ခုစီအတွက် အကျဉ်းချုပ်အချိန်ဇယား/စီမံကိန်းစက်ဝန်းအစဉ်တစ်ခုစီအတွက် အကျဉ်းချုပ်အချိန်ဇယား

ဝယ်ယူမှုအမျိုးအမည်/လက်ကောက်နည်းကဏ္ဍအမျိုးအမည် - ဥပမာ - ရေစိုက်ရေး - မြေရေစိုက်ရေး

နေ့စွဲ ၂၉.၁၀.၂၀၁၉ စက်ဝန်းအားအမှတ်ဖြစ်ပါ စက်ဝန်း(၁) စက်ဝန်း(၂) စက်ဝန်း(၃) စက်ဝန်း(၄)

ပြည်နယ်/တိုင်း ဝဲရူး မြို့နယ် မှူးပျော်ရီး ကျေးရွာအုပ်စု ကျေးရွာအုပ်စု

စီမံကိန်းအမျိုးအမည်/စီမံကိန်းအမျိုးအမည် အစဉ်အဆက်အမျိုးအမည်

| စီမံကိန်းအမျိုးအမည်/စီမံကိန်းအမျိုးအမည် အစဉ်အဆက်အမျိုးအမည် | နေ့စွဲ | | အစဉ်အဆက်အမျိုးအမည် | | | | အစီအစဉ် | အစီအစဉ် % |
|---|--------------|-----------------|--------------------|------------|------------|------------|---------|-----------|
| | စတင်သည့် နေ့ | ပြီးစီးသည့် နေ့ | အမျိုးအမည် | အမျိုးအမည် | အမျိုးအမည် | အမျိုးအမည် | | |
| ၀။ ကျေးရွာအုပ်စု လုပ်ငန်းစဉ်/ပြင်ပ/အခြား | ၂၉.၁၀.၂၀၁၉ | ၂၉.၁၀.၂၀၁၉ | ၃၇ | ၃၇ | ၇၄ | ၇၄ | ၇၄ | ၉၆.၁၀% |
| ၂။ ကျေးရွာအုပ်စု စီမံကိန်းအမျိုးအမည် အစဉ်အဆက် | ၂၉.၁၀.၂၀၁၉ | ၂၉.၁၀.၂၀၁၉ | ၃၇ | ၃၇ | ၇၄ | ၇၄ | ၇၄ | ၉၆.၁၀% |
| ၃။ ကျေးရွာအုပ်စု လုပ်ငန်းစဉ်/ပြင်ပ/အခြား | | | မရှိ | မရှိ | မရှိ | မရှိ | မရှိ | ၇၇ |
| ၅။ မြို့နယ် စီမံကိန်းအမျိုးအမည် အစဉ်အဆက် အစဉ်အဆက် အစဉ်အဆက် စီမံကိန်းအမျိုးအမည် အစဉ်အဆက် | | | | | | | | ၇၇ |

၃.၅။ ပုံစံ-၂။ စီမံကိန်းစက်ဝန်းအချိန်ဇယား (ဒုတိယနှစ်စက်ဝန်း)

၃.၆။ ပုံစံ-၃။ ကျေးရွာဖွံ့ဖြိုးရေးဦးစားပေးအစီအစဉ် (ဒုတိယနှစ်စက်ဝန်း)

ပုံစံ - ၈-၃ ကျေးရွာဖွံ့ဖြိုးရေး ဦးစားပေးအစီအစဉ် (Form PC 3)

| | |
|--|---|
| လယ်ယာနှင့်ရေကန် အဆင့်(၃)ကျေးရွာဖွံ့ဖြိုးရေးမှန်းချက်အစည်းအဝေးပြီးဆုံးသောအခါ ကျေးရွာစီမံကိန်း အထောက်အကူပြု ကော်မတီသည် လူထုစည်းရုံးရေးမှူးအကူအညီဖြင့် ဤပုံစံကိုပြည့်စုံအောင် ဖြည့်သွင်းရမည်။ | |
| လူထုစည်းရုံးရေးမှူး/ဝန်ထမ်း အမည် <u>ဦးဟန်ဂေဇ်ထွန်း</u> | |
| နေ့စွဲ <u>၂၉.၁၀.၂၀၁၉</u> | စက်ဝန်းအား အမှတ်ခြစ်ပုံ (✓) <input type="checkbox"/> စက်ဝန်း(၁) <input checked="" type="checkbox"/> စက်ဝန်း(၂) <input type="checkbox"/> <input type="checkbox"/> စက်ဝန်း(၃) <input type="checkbox"/> စက်ဝန်း(၄) <input type="checkbox"/> |
| ပြည်နယ်/တိုင်း <u>မုံရွာ</u> | မြို့နယ် <u>သဲကုန်း</u> ကျေးရွာအုပ်စု <u>ကျွဲခေါင်း</u> ကျေးရွာ <u>ရှောက်ကမ်းကြီး</u> |

က။ အခက်အခဲအတားအဆီးများအားဆေးနွေးခြင်း - ယခုလက်ရှိအခြေအနေတွင်ကျေးရွာဖွံ့ဖြိုးတိုးတက်ရေးအတွက် ခေမိကအခက်အခဲအတားအဆီးများသည် မည်သည့်များဖြစ်ပါသနည်း။ (အမျိုးသား/သမီး အနည်းဆုံးအခက်အခဲ ၅ ခုစီဖော်ပြပါ)

| အုပ်စုစွဲဆေးနွေးမှုများမှ တင်ပြသောအခက်အခဲအတားအဆီးများ | |
|--|---|
| အက်ဆင့်မြို့နယ် မြို့သောကြောင့် အလှူများ အခက်အခဲများဖြင့် ဝန်ထမ်းများအား အခက်အခဲဖြစ်ပါသည်။ | <input type="checkbox"/> ကျား <input type="checkbox"/> မ <input checked="" type="checkbox"/> ကျား+မ |
| ပျဉ်စစ်၊ မြို့သောကြောင့် ပညာရေး နှင့် အိမ်ခြံမြေ မြှုပ်နှံမှု အခက်အခဲဖြစ်ပါသည်။ | <input type="checkbox"/> ကျား <input type="checkbox"/> မ <input checked="" type="checkbox"/> ကျား+မ |
| စာသင်ကျောင်းခြံစိုက်မှု မြို့သောကြောင့် လုံခြုံမှုအားမရှိပါ။ | <input type="checkbox"/> ကျား <input type="checkbox"/> မ <input checked="" type="checkbox"/> ကျား+မ |
| ရွာတွင်း စက်လှေတွင်း မြို့သောကြောင့် အေးလုံသောနေရာများ မရှိပါ။ | <input type="checkbox"/> ကျား <input type="checkbox"/> မ <input checked="" type="checkbox"/> ကျား+မ |
| ရွာ၌ အခက်အခဲများ ဖြစ်ပေါ်လာသောကြောင့် သွားလာရခက်ခဲပါသည်။ | <input type="checkbox"/> ကျား <input type="checkbox"/> မ <input checked="" type="checkbox"/> ကျား+မ |
| အကျွန်ုပ်တို့၏ မြို့သောကြောင့် ကျေးရွာအုပ်စု စာပေဗဟိုအဖွဲ့ အခက်အခဲဖြစ်ပါသည်။ | <input type="checkbox"/> ကျား <input type="checkbox"/> မ <input checked="" type="checkbox"/> ကျား+မ |
| ပရဟိတကော် မြို့သောကြောင့် ကျေးရွာအုပ်စု အလှူငွေအခက်အခဲဖြစ်ပါသည်။ | <input type="checkbox"/> ကျား <input type="checkbox"/> မ <input checked="" type="checkbox"/> ကျား+မ |
| မီးဘတ်ကာ မြို့သောကြောင့် မီးဘေးအန္တရာယ် ကျရောက်နိုင်ပါသည်။ | <input type="checkbox"/> ကျား <input type="checkbox"/> မ <input checked="" type="checkbox"/> ကျား+မ |
| စက်ချွန်ဘင်္ဂါ မြို့သောကြောင့် အမျိုးသမီးများအတွက် အလုပ်အကိုင်အခက်အခဲဖြစ်ပါသည်။ | <input type="checkbox"/> ကျား <input checked="" type="checkbox"/> မ <input type="checkbox"/> ကျား+မ |
| အလုပ်အကိုင်အခက်အခဲများ ဖြစ်ပေါ်လာသောကြောင့် ဝင်ငွေအခက်အခဲဖြစ်ပါသည်။ | <input type="checkbox"/> ကျား <input type="checkbox"/> မ <input checked="" type="checkbox"/> ကျား+မ |

၁။ မျှော်မှန်းခြင်း- နောင်လာမည့် (၅) နှစ် အတွင်း ကျေးရွာဖွံ့ဖြိုးရေး မျှော်မှန်းလျာထားချက်များအား တင်ပြပါ။

| အုပ်စုဖွဲ့ရေးနေ့မှစ၍ တင်ပြသော မျှော်မှန်းချက်များ | |
|---|--|
| စာက်ခုံသုံးစရိတ်များဖြင့် အကျိုးအမြတ်အစားအသွင်းအကုတ်များဖြင့် လုပ်ငန်းအစီအစဉ်များကို စီစဉ်ပါ။ | <input type="checkbox"/> ကျား <input type="checkbox"/> မ <input type="checkbox"/> ကျား+မ |
| လျှပ်စစ်ဖိလ်များဖြင့် အကျိုးအမြတ်အစားအသွင်းအကုတ်များဖြင့် လုပ်ငန်းအစီအစဉ်များကို စီစဉ်ပါ။ | <input type="checkbox"/> ကျား <input type="checkbox"/> မ <input type="checkbox"/> ကျား+မ |
| ရွာချင်းဆက်သွယ်ရေး၊ ဝေပေးရေး၊ လျှပ်စစ်အင်အားစနစ်များဖြင့် လုပ်ငန်းအစီအစဉ်များကို စီစဉ်ပါ။ | <input type="checkbox"/> ကျား <input type="checkbox"/> မ <input type="checkbox"/> ကျား+မ |
| စာကြည့်တိုက်၊ ဂျီပီပီက ဝေပေးရေး၊ အကျိုးအမြတ်အစားအသွင်းအကုတ်များဖြင့် လုပ်ငန်းအစီအစဉ်များကို စီစဉ်ပါ။ | <input type="checkbox"/> ကျား <input type="checkbox"/> မ <input type="checkbox"/> ကျား+မ |
| ဝေပေးရေး၊ ဂျီပီပီက အကျိုးအမြတ်အစားအသွင်းအကုတ်များဖြင့် လုပ်ငန်းအစီအစဉ်များကို စီစဉ်ပါ။ | <input type="checkbox"/> ကျား <input type="checkbox"/> မ <input type="checkbox"/> ကျား+မ |
| အကျိုးအမြတ်အစားအသွင်းအကုတ်များဖြင့် လုပ်ငန်းအစီအစဉ်များကို စီစဉ်ပါ။ | <input type="checkbox"/> ကျား <input type="checkbox"/> မ <input type="checkbox"/> ကျား+မ |
| ဆက်သွယ်ရေး၊ ဝေပေးရေး၊ လျှပ်စစ်အင်အားစနစ်များဖြင့် လုပ်ငန်းအစီအစဉ်များကို စီစဉ်ပါ။ | <input type="checkbox"/> ကျား <input type="checkbox"/> မ <input type="checkbox"/> ကျား+မ |
| ဖိလ်များဖြင့် အကျိုးအမြတ်အစားအသွင်းအကုတ်များဖြင့် လုပ်ငန်းအစီအစဉ်များကို စီစဉ်ပါ။ | <input type="checkbox"/> ကျား <input type="checkbox"/> မ <input type="checkbox"/> ကျား+မ |
| ရွာတွင်းဆက်သွယ်ရေး၊ ဝေပေးရေး၊ လျှပ်စစ်အင်အားစနစ်များဖြင့် လုပ်ငန်းအစီအစဉ်များကို စီစဉ်ပါ။ | <input type="checkbox"/> ကျား <input type="checkbox"/> မ <input type="checkbox"/> ကျား+မ |
| စာသင်ကျောင်း၊ ဖွဲ့စည်းရေး၊ ဂျီပီပီက ဝေပေးရေး၊ အကျိုးအမြတ်အစားအသွင်းအကုတ်များဖြင့် လုပ်ငန်းအစီအစဉ်များကို စီစဉ်ပါ။ | <input type="checkbox"/> ကျား <input type="checkbox"/> မ <input type="checkbox"/> ကျား+မ |

၂။ လူထုစိမ်းကိန်း၏ လာမည့် (၄) နှစ်အတွက် အကျိုးပင်သော ဦးစားပေး ဖွံ့ဖြိုးတိုးတက်မှု လုပ်ငန်း အစီအစဉ်များအားတင်ပြပါ။

| ဦးစားပေးအဆင့် | ကျေးရွာအတွက် ဦးစားပေး ဖွံ့ဖြိုးတိုးတက်မှု လုပ်ငန်းစဉ်များ | အဆိုပြုသူ (ကျား၊ မ၊ ကျား+မ) | အခန်းကဏ္ဍ | ခန့်မှန်း ကုန်ကျစရိတ် | အကျိုးခံစားခွင့်ရှိသူ ခန့်မှန်းခြေအရေအတွက် | | |
|---------------|---|-----------------------------|--|-----------------------|--|-----|--------|
| | | | | | ကျား | မ | ပေါင်း |
| ၁ | စာက်ခုံသုံးစရိတ် | ကျား+မ | ကျေးရွာအကျိုးအမြတ် | ၂၆,၀၀၀,၀၀၀ | ၁၁၃ | ၁၃၀ | ၂၄၃ |
| ၂ | လျှပ်စစ်ဖိလ် | ကျား+မ | မီးလင်းရေး | ၁၅,၀၀၀,၀၀၀ | ၁၁၃ | ၁၃၀ | ၂၄၃ |
| ၃ | စာကြည့်တိုက် | ကျား+မ | ဝေပေးရေး၊ အကျိုးအမြတ်အစားအသွင်းအကုတ်များ | ၁၆,၀၀၀,၀၀၀ | ၁၁၃ | ၁၃၀ | ၂၄၃ |
| ၄ | ရွာချင်းဆက်သွယ်ရေး | ကျား+မ | လမ်းပန်းဆက်သွယ်ရေး | ၂၀,၀၀၀,၀၀၀ | ၁၁၃ | ၁၃၀ | ၂၄၃ |
| ၅ | ရွာတွင်း (ဆက်သွယ်ရေး) | ကျား+မ | ကျေးရွာအကျိုးအမြတ် | ၁၂,၀၀၀,၀၀၀ | ၁၁၃ | ၁၃၀ | ၂၄၃ |
| ၆ | ဝေပေးရေး (ဆက်သွယ်ရေး) | ကျား+မ | ကျေးရွာအကျိုးအမြတ် | ၁၂,၀၀၀,၀၀၀ | ၁၁၃ | ၁၃၀ | ၂၄၃ |
| ၇ | စာသင်ကျောင်း (ဖွဲ့စည်းရေး) | ကျား+မ | အခြားအကျိုးအမြတ် | ၁၀,၀၀၀,၀၀၀ | ၁၁၃ | ၁၃၀ | ၂၄၃ |

ဃ။ လူထုစီမံကိန်း၏ လာမည့် (၄) နှစ်အတွက် အကျုံးမဝင်သော ဦးစားပေး ဖွံ့ဖြိုးတိုးတက်မှု လုပ်ငန်း အစီအစဉ်များအားဖော်ပြပါ။

| အဆင့် | ကျေးရွာအတွက် ဦးစားပေး ဖွံ့ဖြိုး တိုးတက်မှု လုပ်ငန်းစဉ်များ | အဆိုပြုသူ (အမျိုးသားများ/ အမျိုးသမီးများ/ အမျိုးသား+ အမျိုးသမီး) | အခန်းကဏ္ဍ |
|-------|--|---|-------------|
| ၁ | ဓါးချောင်း | ကျား + ၁၁ | အခြား |
| ၂ | ပင်လယ်ကမ်း | ကျား + ၁၁ | အခြား |
| ၃ | ခက်ယန္တရား | ကျား + ၁၁ | အခြား |
| ၄ | ဖိတ်သတ်ကာ | ကျား + ၁၁ | အခြား |
| ၅ | ဘုတ်အဖွဲ့ | ကျား + ၁၁ | livelihoods |
| ၆ | ခက်ချုပ်သစ်တစ်ခု | ကျား + ၁၁ | livelihoods |
| ၇ | ဘုတ်အဖွဲ့အဖွဲ့အစည်း | ကျား + ၁၁ | livelihoods |

ခေါင်းဆောင်၊ ကျေးရွာစီမံကိန်းအထောက်အကူပြုကော်မတီမှအတည်ပြုသည်။

အမည် ဦးသိန်းစိန်စိန် လက်မှတ်  နေ့စွဲ ၂၉-၁၀-၂၀၁၉

၄။ကျေးရွာစီမံကိန်းအထောက်အကူပြု ကော်မတီဝင်များစာရင်း

ကျေးရွာစီမံကိန်းအထောက်အကူပြု ကော်မတီဝင်များစာရင်း (ဒုတိယနှစ်ကော်ဝန်း)

ကျေးရွာ ဘျောလင်းကျေးရွာ / ကျေးရွာအုပ်စု ရွာ၊ ခေါင်း ရက်စွဲ ၂၉-၀၁-၂၀၁၉

| စဉ် | အမည် | ကျား/မ | ကော်မတီ | အဖွဲ့ဝင်/ခေါင်းဆောင် |
|-----|----------------------|--------|-------------------------|----------------------|
| ၁ | ဦး သိန်း နိုင်ဦး | ကျား | စီ / ထောက်ကော်မတီ | ဥက္ကဋ္ဌ |
| ၂ | ဒေါ်မြင့်မြင့်ဝင်း | မ | " | " |
| ၃ | ဒေါ်သူဇာဝင်း | မ | ဝယ်ယူရေး | ခေါင်းဆောင် |
| ၄ | ဒေါ်ဝေဝေမာ | မ | " | အဖွဲ့ဝင် |
| ၅ | ဦးဆော်လွင်ဦး | ကျား | " | " |
| ၆ | ဦးအောင်မောင်ဝင်း | ကျား | စာရင်းကြည့်ရှုရေး | ခေါင်းဆောင် |
| ၇ | ဦးစိုးလွင် | ကျား | " | အဖွဲ့ဝင် |
| ၈ | ဒေါ်ဒွင်နီနီ | မ | " | " |
| ၉ | ဦးအောင်ဝင်း | ကျား | မြေမြင် ထိန်းသိမ်းရေး | ခေါင်းဆောင် |
| ၁၀ | ဒေါ်မော်မော်စိန် | မ | " | အဖွဲ့ဝင် |
| ၁၁ | ဒေါ်အုန်းစာအုန်းဝင်း | မ | " | " |
| ၁၂ | ဦးစိုးလွင် | ကျား | အကြံပြု တိုင်ကြားရေး | ခေါင်းဆောင် |
| ၁၃ | ဒေါ်စန္ဒာစန္ဒာစိုင်း | မ | " | အဖွဲ့ဝင် |
| ၁၄ | ဦးမင်းနိုင် | ကျား | ကျေးရွာ စောင့်ရှောက်ရေး | |
| ၁၅ | ဒေါ်နီလာဒီး | မ | " | |
| ၁၆ | ဦးကောင်းဖြတ်သူ | ကျား | ကျေးရွာ ဧကရင်းကိုင် | |
| | | | | |
| | | | | |
| | | | | |
| | | | | |
| | | | | |
| | | | | |
| | | | | |
| | | | | |
| | | | | |
| | | | | |



၃။ ဆုံးဖြတ်ချက်

လူမှုစာရင်းစစ်ချက်များအား ဖြန့်လျှင်အောင်အောင်
တည်ငြိမ်ခြင်းနှင့် ဦးစားပေးလုပ်ငန်းများအား ဖြန့်လျှင်အောင်အောင်
လျှင်အောင်အောင် ဦးစားပေးလုပ်ငန်းများမှာ -

- ၁။ စာတင်စွဲသုံးစွဲခြင်း
- ၂။ လျှပ်စစ်ဓါတ်
- ၃။ စာတင်စွဲစိုက်
- ၄။ ဂွာချင်းစာလက်လက်
- ၅။ ဂွာတွင်း (ခင်းလှေတွင်း)
- ၆။ စာတင်လျှော့ငါး (ခင်းလှေတွင်း)
- ၇။ စာတင်လျှော့ငါး (ဖွဲ့စည်းပုံ)

စိုမြင်ဖို့ အလျှင်အဝင်အောင် ဦးစားပေးလုပ်ငန်းများမှာ

- ၁။ စေ့စပ်မှု
- ၂။ အလုပ်အကိုင်
- ၃။ စက်ယန္တရား
- ၄။ ဖိအားတက်စား
- ၅။ စာတင်စွဲ
- ၆။ စက်ယန္တရားစီစဉ်ခြင်း

စိုမြင်ပါကလည်း အလုပ်အကိုင်အောင်အောင် အလုပ်အကိုင်အောင်အောင်
ဖြန့်လျှင်အောင်အောင် အလုပ်အကိုင်အောင်အောင်

မှတ်တမ်းတင်သူ

လက်မှတ် 
 အမည် ဦးဟန်ဂေါ်အောင်
 ရာထူး ငါး



ပ/ဒုအကြိမ်အစည်းအဝေးကျင်းပဆောင်ရွက်နေပုံ



၆။ကဏ္ဍအလိုက်ဦးစားပေးဖွံ့ဖြိုးရေးလုပ်ငန်းစဉ်များ

ကျေးဇူး - ချောက်လက်ဖြင့်

ကဏ္ဍအလိုက်လုပ်ငန်းအနှစ်ချုပ်ပေး

| ကဏ္ဍ | စဉ် | လုပ်ငန်းအမျိုးအစား | အဆိုပြုသူ (အမှန်ဖြစ်ရန်) | | ခုနှစ် | ထောက်ပံ့မည့် အဖွဲ့အစည်း (သို့) ဌာန | မှတ်ချက် |
|--|-----|----------------------------|--------------------------|---|--------|------------------------------------|--------------|
| | | | ကျား | မ | | | |
| အခြေခံအဆောက်အအုံကဏ္ဍ (လမ်း/တံတား/ရေပြိုရေး/ မိုးလင်းရေး) | ၁. | ရွာတွင်းမြေဖျိလမ်း | | ✓ | ၂၀၁၈ | ၂၀၁၀ | စတင်ဖွဲ့စည်း |
| | ၂. | လျှပ်စစ်ဖိစီး | | ✓ | | | |
| | ၃. | ရွာချင်း ဓာတ်လမ်း | | ✓ | | | |
| | ၄. | ရွာတွင်း စက်ဝဂ်တွင်း | | ✓ | | | |
| | ၅. | စက်ဝဂ်တွင်း (စာသင်ကျောင်း) | | ✓ | | | |
| လူမှုစီးပွားကဏ္ဍ (ပညာရေး/ကျန်းမာရေးနှင့် ဆိုင်သော အဆောက်အအုံများနှင့် အခြားလိုအပ်ချက်များ) | ၆. | စာသင်ကျောင်းခြံဧည့်ပို့ | | ✓ | | | |
| | ၇. | စာကြည့်တိုက် | | ✓ | | | |
| | ၈. | ဗဟိုရုံးခန်းမ | | ✓ | ၂၀၁၉ | ၂၀၁၀ | |
| သက်မွေးဝမ်းကြောင်းကဏ္ဍ (စိုက်ပျိုးရေး/မြေဖျိရေးနှင့် ဆိုင်သော အဆောက်အအုံများနှင့် အခြားလိုအပ်ချက်များ) | ၉. | စက်ယန္တရား | | ✓ | | | |
| | ၁၀. | စက်ချက်သင်္ဘော | | ✓ | | | |
| အခြားကဏ္ဍ (သွေးဆောင်ရေးနှင့် အခြားအထောက်အကူပေး လုပ်ငန်းများ) | ၁၁. | ဓမ္မာပူ | | ✓ | | | |
| | ၁၂. | 'ပရဟိတက' | | ✓ | | | |
| | ၁၃. | မိုးအထိက | | ✓ | | | |
| | ၁၄. | အဂ္ဂဇာတိ | | ✓ | | | |
| | ၁၅. | အမျိုးသမီးအဖွဲ့အစည်း | | ✓ | | | |