

ပြည်ထောင်စု သမ္မတမြန်မာနိုင်ငံတော် အစိုးရ

စိုက်ပျိုးရေး ၊ မွေးမြူရေးနှင့်ဆည်မြောင်းဝန်ကြီးဌာန

ကျေးလက်ဒေသဖွံ့ဖြိုးတိုးတက်ရေး ဦးစီးဌာန

တနင်္သာရီမြို့နယ်



လူထုဗဟိုပြု စီမံကိန်း

National Community Driven Development Project

(NCDDP)



ကျေးရွာဖွံ့ဖြိုးရေး အစီအစဉ်

Village Development Plan (VDP)

ခြောက်မိုင် ကျေးရွာ၊ သကျက် အုပ်စု

၂၀၁၇ ခုနှစ်

တနင်္သာရီမြို့

မာတိကာ

၁။	မြို့နယ်မြေပုံ	၃
၂။	ကျေးရွာအုပ်စုပြမြေပုံ (တည်နေရာ)	၄
၃။	အုပ်စုတွင်ပါဝင်သောကျေးရွာများစာရင်း	၅
၄။	ကျေးရွာအခြေခံအချက်အလက်များ	၅
၅။	လူထုပူးပေါင်းပါဝင်သော လူမှုဆန်းစစ်ခြင်းနှင့် အကဲဖြတ်ခြင်းလုပ်ငန်းစဉ် (PSA/PRA) အကျဉ်းချုပ်ဇယား	၆
၆။	ကျေးရွာဖွံ့ဖြိုးရေးအစီအစဉ်အတွက်အသုံးပြုခဲ့သော PRA tools များနှင့် တစ်ခုချင်းစီ အတွက် သုံးသပ်ချက်များ	၈
၇။	ကော်မတီဝင်များရွေးချယ်ခြင်းနှင့်ကျေးရွာဖွံ့ဖြိုးရေးအစီအစဉ်ဆောင်ရွက်မှုမှတ်တမ်းဓါတ်ပုံများ	၁၇
၈။	ကော်မတီဝင်များစာရင်း	၁၈
၉။	ကျေးရွာအချက်အလက်(ပုံစံ-၁)	၁၉
၁၀။	စီမံကိန်းစက်ဝန်းအချိန်ဇယား(ပုံစံ- ၂)	၂၂
၁၁။	ကျေးရွာဖွံ့ဖြိုးရေးဦးစားပေးအစီအစဉ်(ပုံစံ-၃)	၂၃
၁၂။	ကျေးရွာအုပ်စုစီမံကိန်းလုပ်ငန်းခွဲရွေးချယ်ခြင်း(ပုံစံ-၄)	၂၇
၁၃။	အစည်းအဝေးမှတ်တမ်း	၂၈
၁၄။	ကဏ္ဍာအလိုက် ဦးစားပေးလုပ်ငန်းများ အကျဉ်းချုပ်	၂၉

၁။ တနင်္သာရီမြို့နယ်ပြ မြေပုံ

တနင်္သာရီမြို့နယ်၊ ကျေးရွာအုပ်စုများပြမြေပုံ

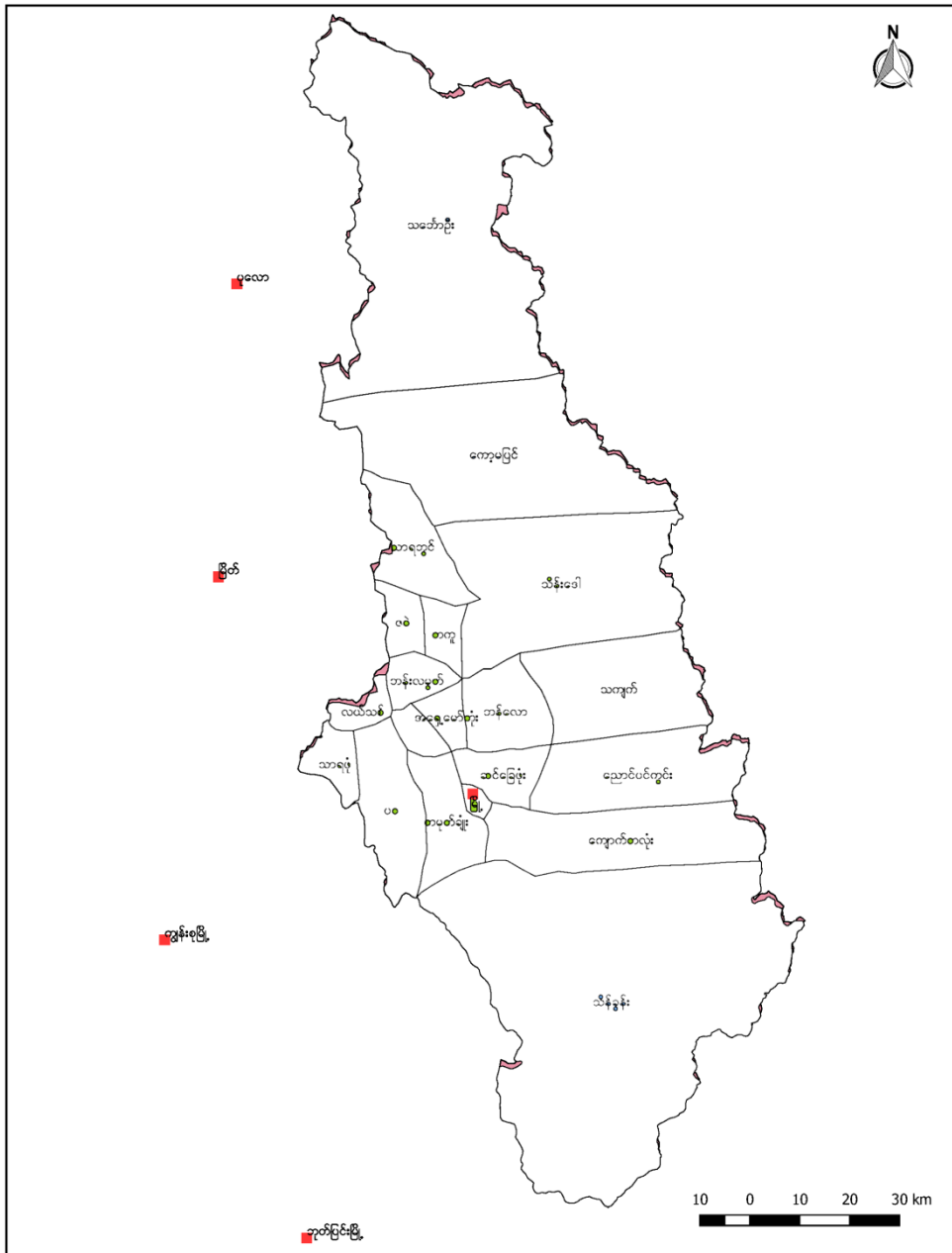

၂။ သကျက်ကျေးရွာ အုပ်စု ပြေပုံ

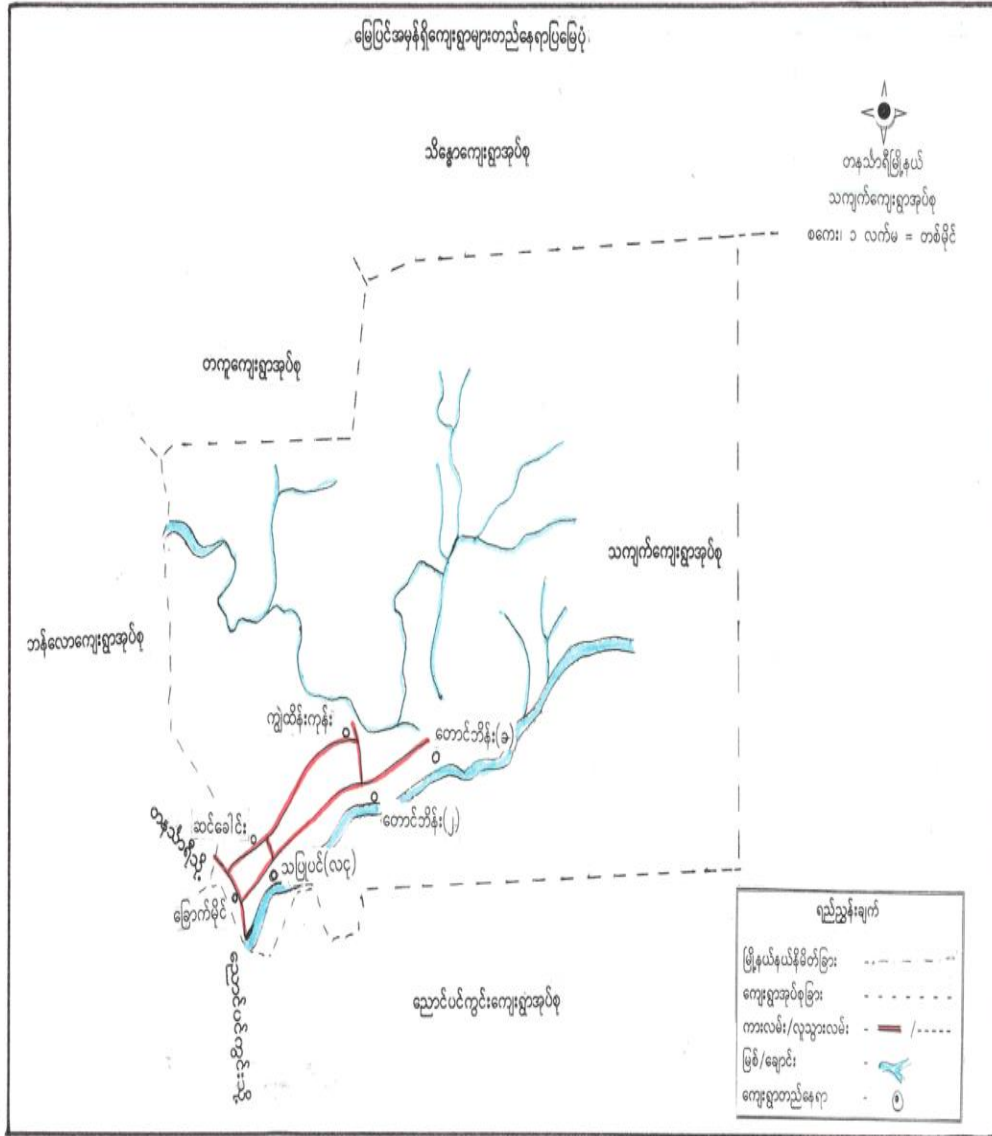

၃။ အုပ်စုတွင်ပါဝင်သောကျေးရွာများစာရင်း

၁။ တောင်ဘိန်း (၁) ရွာ၊

၂။ တောင်ဘိန်း (၂) ရွာ၊

၃။ တောင်ဘိန်း ကွင်းသစ်ရွာ၊

၄။ လှ (သပြေပင်)၊

၅။ ကျွဲထိန်းကုန်း၊

၆။ ဆင်ခေါင်း၊ ၆ မိုင်

၇။ ဘန်ကျူတ်ရွာ

၄။ ကျေးရွာအခြေခံအချက်အလက်များ

ခြောက်မိုင်ကျေးရွာသည် သကျက်အုပ်စု၏ ဗဟိုကျသော ကျေးရွာဖြစ်ပါသည်။ ကျေးရွာတွင် နေထိုင်သော ဗမာလူမျိုးများ ဖြစ်သည်။ ဗမာလူမျိုးများအားလုံးသည် ဗုဒ္ဓဘာသာကို ကိုးကွယ်ကြပါသည်။ ရွာတွင် ဗမာအိမ်ထောင်စု (170)အိမ်ရှိပြီး ဗုဒ္ဓဘာသာကို ကိုးကွယ်ကြသည်။ ရွာတွင် မသန်စွမ်းဦးရေ (2)ဦးရှိပြီး သက်ကြီးရွယ်အိုများ (၆၅နှစ်နှင့်အထက်) (16)ဦးရှိသည်။ ဗမာအမျိုးသားဦးရေ (471)ဦး၊ (မ)ဦးရေ (420)ဦးရှိသည်။ အမျိုးသား အိမ်ထောင်ဦးစီး (160)နှင့် အမျိုးသမီးအိမ်ထောင်ဦးစီး (10)ရှိသည်။ 2000ခုနှစ်မတိုင်ခင် နှစ်များတွင် ရွာလူထုများသည် စစ်ဘေးဒဏ်ကြောင့် ပြေးလွှား ရှောင်ပုန်းခြင်းနှင့် ရင်ဆိုင်ခဲ့ကြရသည်။ ၂၀၀ခုနှစ်နောက်ပိုင်းမှ အေးချမ်းလာပြီ ရွာတွင် အေးချမ်းစွာ ပြန်လည်နေထိုင်ကြရသည်။

ရွာတွင် ဘုန်းကြီးကျောင်းနှင့် မူလွန်စာသင်ကျောင်းရှိသည်။ စာသင်ကျောင်းတွင် စာသင်ပေးနေသော ဆရာ ဆရာမများမှာ ရွာမှ ဆရာ ဆရာမများနှင့် အခြားရွာမှလာသော ဆရာ ဆရာမများဖြစ်ပါသည်။ ရွာတွင် ဆေးခန်းမရှိ၊ သားဖွားဆရာမသာရှိသည်။ သားဖွားဆရာမရှိသော်လည်း အရေးကြီးသော ကျန်းမာရေးနှင့်ပတ်သက်ပြီး အခြားနေရာတွင် ဆေးခန်းပြရသည်။

ရွာလူထုများသည် လယ်၊ ဥယျာဉ်ခြံ၊ ကိုင်းစိုက်ခြင်းဖြင့် အသက်မွေးဝမ်းကြောင်း ပြုကြသည်။ ချမ်းသာသော သူအချို့မှာ ဘာရာခြံ အလုပ်လည်း လုပ်ကြသည်။ နေ့စား ကျပ်ပန်းလုပ်သားများ၊ အမျိုးသမီးများ မှာ ရာသီအလိုက် သီးနှံများကို ရောင်းဝယ်ခြင်းများပြုလုပ်ကြသည်။ မိုးရာသီတွင် ရေကြီးခြင်း၊ နွေရာသီတွင် ရေရှားပါးခြင်းများဖြစ်လေ့ရှိသည်။

ကျေးရွာသို့ ရောက်ရှိရန် အဓိက အားထားရသော် ယာဉ်မှာ ကားနှင့် မော်တော်ဆိုင်ကယ် ဖြစ်ပါသည်။

၅။ လူထု ပူးပေါင်းပါဝင်သော လူမှု ဆန်းစစ်ခြင်းနှင့် အကဲဖြတ်ခြင်း လုပ်ငန်းစဉ် (PSA/PRA) အကျဉ်းချုပ်

စဉ်	အကြောင်းအရာ	ရက်စွဲ	ဦးတည်အုပ်စု	တက်ရောက်သူ			အဓိကဆွေးနွေးချက်များ
				ကျား	မ	ပေါင်း	
၁	လူမှု/စီးပွားရေးအဆင့် သတ်မှတ်ခြင်း (Wealth Ranking)	17.2.17	ချမ်းသာသောအုပ်စု၊ ပြေလည်သောအုပ်စု၊ နွမ်းပါးသောအုပ်စုများ	60	64	124	ကျေးရွာလူထုအတွင်းရှိ ထိခိုက်လွယ်သူများ အရေအတွက်ကို သိရှိရန် နှင့် လုပ်ငန်း၏ အကျိုးခံစားမှုတွင် ၎င်းတို့၏ ဦးရေးပါဝင်မှုကို သိရှိရန်အတွက် ကြွယ်ဝမှု အဆင့် သတ်မှတ်ခြင်းကို ကျေးရွာသူ/သား များ၏ သဘောတူညီချက်ဖြင့် ဆွေးနွေးမှု ပြုလုပ်ခဲ့ပါသည်။
၂	ရာသီခွင်ပြက္ခဒိန် (Seasonal Calendar)	17.2.17	ကော်မတီဝင်များ နှင့်ကျေးရွာလူထု	60	64	124	ကျေးရွာလူထုများ၏ လယ်လုပ်သောကာလ၊ ဥယျာဉ်၊ ကွမ်းသီးလုပ်သော ကာလ၊ ကိုင်း၊ နေ့စား ၊ ကြံစိုက်၊ ကုန်ရောင်းဝယ်၊ ကန်စွန်းစိုက်သောကာလ တို့ကို ဆွေးနွေးခဲ့ကြသည်။

၃	ကျေးရွာ လူမှုရေး၊ သံယာဇာတပြမြေပုံ (Social Map & Resource Map)	17.2.17	ကော်မတီဝင်များ နှင့်ကျေးရွာလူထု	60	64	124	အခြေခံ ဆောက်အုံ၊ လယ်ယာ နှင့် ဥယျာဉ်ခြံ၊ ချောင်းနှင့် တံတား၊ လမ်းပန်းဆက်သွယ်ရေး ခြေနေနှင့်တောတောင်ရေမြေ သဘာဝ ပြင်ဆင်မှုကို ရေးဆွဲခဲ့ပါသည်။
၄	ပင့်ကူအိမ်ကွန်ယက် (Spider Web)	17.2.17	ကော်မတီဝင်များ နှင့်ကျေးရွာလူထု	60	64	124	အမျိုးသား/သမီးများ၏ အခွင့်ရေးတန်းတူညီမျှ ရှိမှု/ မရှိမှု၏အကြောင်းရင်းများကိုလည်း ထည့်သွင်း ဆွေးနွေး ခဲ့ကြသည်။
၅	အဖွဲ့စည်းချိတ်ဆက်ပုံ (Venn Diagram)	17.2.17	ကော်မတီဝင်များ နှင့်ကျေးရွာလူထု	60	64	124	ကျေးရွာများနှင့်အတူ ကျေးရွာအတွင်းရှိ အဖွဲ့အစည်းများ၊ ပြင်ပအဖွဲ့အစည်းများနှင့် မည်ကဲ့သို့ ချိတ်ဆက် လုပ်ဆောင်နေမှုများကို ဆွေးနွေးခဲ့ကြပါသည်။
၆	ကျေးရွာ၏ (၅) နှစ်စာ ဦးစားပေးစီစဉ်ပြဇယား (Metric Ranking)	17.2.17	ကော်မတီဝင်များ နှင့်ကျေးရွာလူထု	60	64	124	ကျေးရွာလူထု၏ အဓိကလိုအပ်ချက်ကို ဖော်ထုတ် ပြီး ဦးစားပေးလုပ်ငန်းများကို ဆွေးနွေးခဲ့ကြသည်။

၆.၁။ ဥစ္စာနေ ကြွယ်ဝမှု အဆင့် သတ်မှတ်ခြင်း

ဥစ္စာနေ အဆင့် သတ်မှတ်ခြင်း ခြောက် ဆိုင်

၁	ချမ်းသာ	အလယ် လတ်	ဆင်းရဲ
	တိုက်အိမ်၊ တိုက်+သစ်အိမ်၊ သစ်အိမ်၊ ကျွဲ (၄)ကောင်၊ နွား (၆)ကောင် ၊ ဆိုင်ကယ် ကား၊ ထော်လာဂျီ၊ ဥယျာဉ်၊ ရာဘာခြံ၊ လယ်	ဆိုင်ကယ်၊ သစ်အိမ်၊ ဥယျာဉ် ၊ လယ်	ယက်ပုတ် လက် စား၊ ဝါး အိမ်၊ နေ့စားလုပ်သား
	31	77	70
	17.4%	43.3%	39.3%

ဥစ္စာနေ ကြွယ်ဝမှု အဆင့် သတ်မှတ်ခြင်း အပေါ်သုံးသပ်ချက်များ

ချမ်းသာ	အလယ်အလတ်	ဆင်းရဲသောအုပ်စု
ကျေးရွာလူထုမှ ချမ်းသာသည့် အုပ်စုသတ်မှတ်ချက် ကို တိုက်အိမ်၊ သစ်အိမ်၊ တိုက်+သစ်အိမ်၊ ကျွဲ (၄)ကောင်၊ နွား(၅)ကောင်၊ ဆိုင်ကယ်၊ ထော်လာဂျီ၊ ဥယျာဉ်၊ ရာဘာခြံ၊ လယ်တို့ကို ပိုင်ဆိုင်သည်ဟု သတ်မှတ်သည်။	ကျေးရွာလူထုမှ အလယ်အလတ် အုပ်စုကို သစ်အိမ်၊ ကွမ်းတော၊ လယ်၊ ဆိုင်ကယ်တို့ကို ပိုင်ဆိုင်သည်ဟု သတ်မှတ်သည်။	ဆင်းရဲသောအုပ်စုကို ဝါးအိမ်၊ နေ့စားလုပ်သောသူဟု သတ်မှတ်ကြသည်။

၆.၂။ ရာသီခွင်ပြက္ခဒိန်

ရာသီခွင်ပြက္ခဒိန်အကြောင်းကို ဆွေးနွေးသုံးသပ်ရာတွင် အောက်ပါတို့ကို တွေ့ရှိခဲ့ပါသည်။

- ဥယျာဉ်ခြံလုပ်ငန်းကို ကဆုန်မှသီတင်းကျွတ်လတွင်ရှင်းလင်းစိုက်ပျိုးပြီး၊ တန်ဆောင်မုန်းမှ တပေါင်းလအထိ ကွမ်းသီးချိန်ဖြစ်သည်။
- လယ်အလုပ်ကို ဝါဆိုလမှ သီတင်းကျွတ်လထိ လုပ်ကြပြီး တပို့တွဲ မှ တပေါင်းလထိ ရိတ်သိမ်းကြသည်။
- ကျန်ပန်းအလုပ်နှင့် ကုန်ရောင်းကုန်ဝယ်အလုပ်ကို ရာသီလ အပေါ်မှာ မူတည်ပြီး လုပ်ကြသည်။
 - ရာဘာလုပ်ငန်းကို နယုန်၊ ဝါခေါင်တွင် ရှင်းလင်းစိုက်ပျိုးပြီး သီတင်းကျွတ်မှ တန်ခူးလထိ အစေးချက်ကြသည်။
 - ကိုင်းလုပ်ငန်းကို တပေါင်းမှ နယုန်နှင့် သီတင်းကျွတ်၊ တန်ဆောင်မုန်းလအထိ လုပ်ကြသည်။
 - ကြံလုပ်ငန်းကို ပြာသိုလမှ ကဆုန်လ နှင့် တန်ဆောင်မုန်းမှ နတ်တော်လထိလုပ်ကြသည်။
 - ကန်စွန်းစိုက်လုပ်ငန်းကို ဝါဆိုမှ တော်သလင်းလအထိ လုပ်ကြသည်။

၆.၃။ ကျေးရွာ လူမှုရေးပြ မြေပုံ ဖြေပုံ



ခြောက်မိုင်ကျေးရွာတွင် အဓိကနေထိုင်သော လူမျိုးများမှာ ဗမာလူမျိုးများ ဖြစ်ကြသည်။ ရွာလူထုများ၏ အဓိက အသက်မွေးဝမ်းကျောင်းလုပ်ငန်းများမှာ ဥယျာဉ်၊ လယ်၊ ကိုင်းစိုက်ခြင်း၊ ကျပ်နန်းအလုပ်၊ ကုန်ရောင်းဝယ်ခြင်း၊ ကန်စွန်းစိုက်ခြင်း၊ ကြံစိုက်ခြင်း၊ ရာဘာအလုပ် လုပ်ကြသည်။ နွမ်းပါးသော ရွာလူထုများသည် ရာသီအလိုက်ထွက်သော ဟင်းသီးဟင်းရွက်များကို ရောင်းဝယ်ခြင်းများ ပြုလုပ်ကြသည်။

ကျေးရွာ လူမှုရေးပြ မြေပုံကို ရေးဆွဲရာတွင် အနီးရောင်အိမ်များကို ထိခိုက်လွယ်သူများ၏ အိမ်ကို ကိုယ်စားပြုပြီး၊ အဝါရောင်မှာ ပြေလည်သောမိသားစုများကို ကိုယ်စားပြုပါသည်။ အစိမ်းရောင်ရှိ အိမ်များကို ချမ်းသာသည့် အိမ်များအတွက် ကိုယ်စားပြုပါသည်။

၆.၄။ ပင့်ကူအိမ်ပြ မြေပုံ

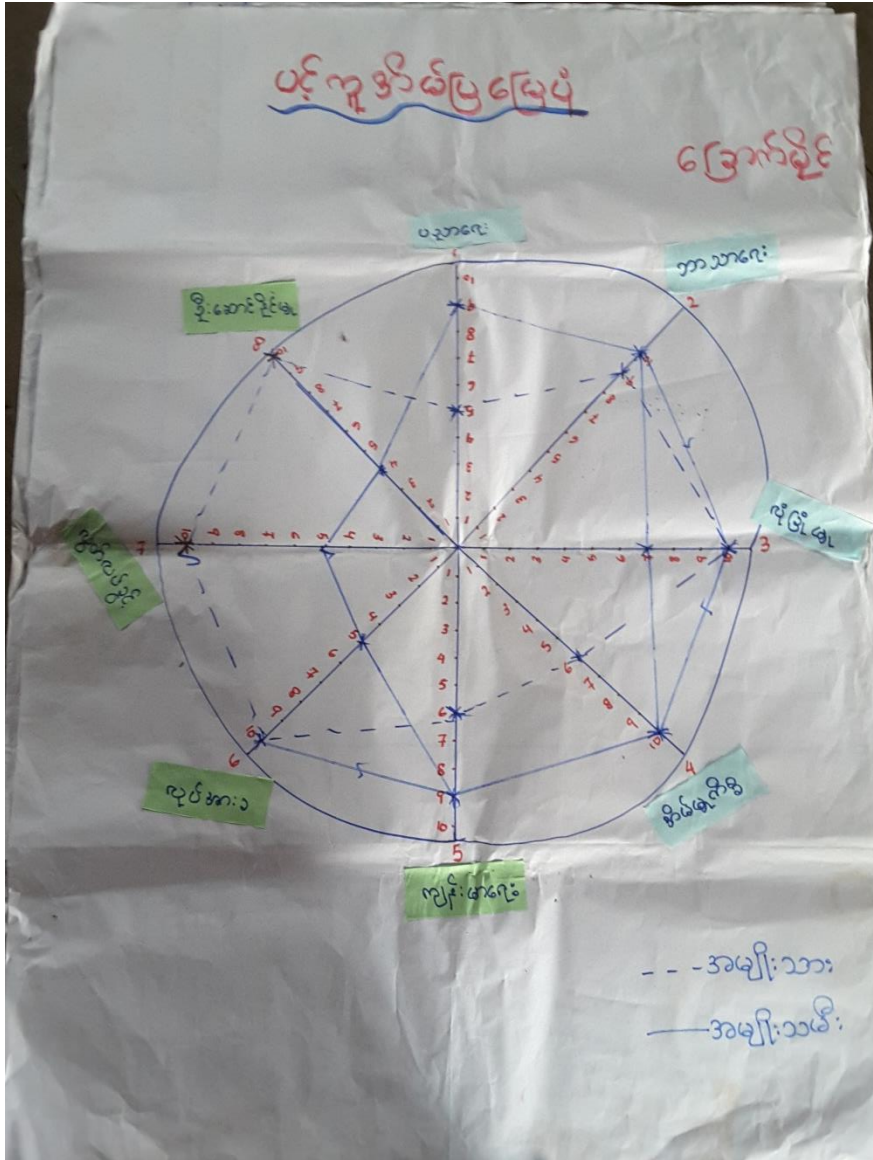

ပင့်ကူအိမ်ပြမြေပုံ ဆွေးနွေးမှုများကို လေ့လာဆန်းစစ်ရာတွင် အမျိုးသား နှင့် အမျိုးသမီးများ၏ အခွင့်အရေးများကို နှိုင်းယှဉ်ရာတွင် အမျိုးသားများအခွင့်အရေးမှာ အမျိုးသမီးအခွင့်အရေးများထက် များနေပါသည်။ သို့သော် ထိန်းသိမ်းမှုအပိုင်းတွင် အမျိုးသမီးများသည် အမျိုးသားထက် သာနေပါသည်။

၆.၅။ အသုံးပြုသူ

အသုံးပြုသူ		ခြောက်စွဲ
ကျား	မ	ကျား + မ
၁။ ဆိုင်ကယ် ၂။ စက် (စမ်းရိုက်စက်) ၃။ ကား ၄။ မြက်ထွင်စက် ၅။ ဂျေစုပ်စက်	၁။ အာပျာ်စက် ၂။ ဖုန်း ၃။ ဆိုင်ကယ် ၄။ ဂစ်ဒိုး ၅။ မီးပူဒိုး	၁။ ကား ၂။ ဆိုင်ကယ် ၃။ ဖုန်း ၄။ လျှပ်စစ်မီး ၅။ အာပျာ်စက်

အသုံးပြုပုံကို လေ့လာဆန်းစစ်ရာတွင် ယောကျားမိန့်မများအသုံးပြုသော အရာများတူညီနေကြောင်း တွေ့ရပါသည်။ မတူညီသောအရာများနည်းပါးလှပါသည်။

ထိန်းချုပ်ဆုံးဖြတ်ချက်ချသူ

ထိန်းချုပ်ဆုံးဖြတ်သူ		ခြောက်မိုင်
ကျား	မ	ကျား + မ
၁။ ကား ၂။ ဆိုင်ကယ်	၁။ အင်ချုပ်စက်	၁။ ဖုန်း

ထိန်းချုပ်ဆုံးဖြတ်သူဆွေးနွေးမှုများကို လေ့လာဆန်းစစ်ရာတွင် ဆုံးဖြတ်ချက်တစ်ခုခုကို ပြုလုပ်ရာတွင် အများအားဖြင့် အမျိုးသားများသာ ဆုံးဖြတ်ကြောင်းတွေ့ရသည်။ အမျိုးသမီးများ၏ဆုံးဖြတ်ချက် နည်းပါးကြောင်း တွေ့ရသည်။ အမျိုးသမီးများသည် ၎င်းတို့နှင့် တိုက်ရိုက်ဆက်စပ်နေသော ကိစ္စရပ် များတွင် ဆုံးဖြတ်ချက်များ ချနိုင်သော်လည်း အိမ်ထောင်၊ မိသားစုနှင့်ဆက်စပ်သော ကိစ္စရပ်များတွင်မူ ယောက်ကျားမိန်းမ နှစ်ဦးတိုင်ပင်ပြီးမှ သာဆုံးဖြတ် ယောက်ကျားများမှ နောက်ဆုံး ဆုံးဖြတ်ချက် ချသူများဖြစ်ပါသည်။

၆.၆။ Venn ချိတ်ဆက်မှုပြ မြေပုံ

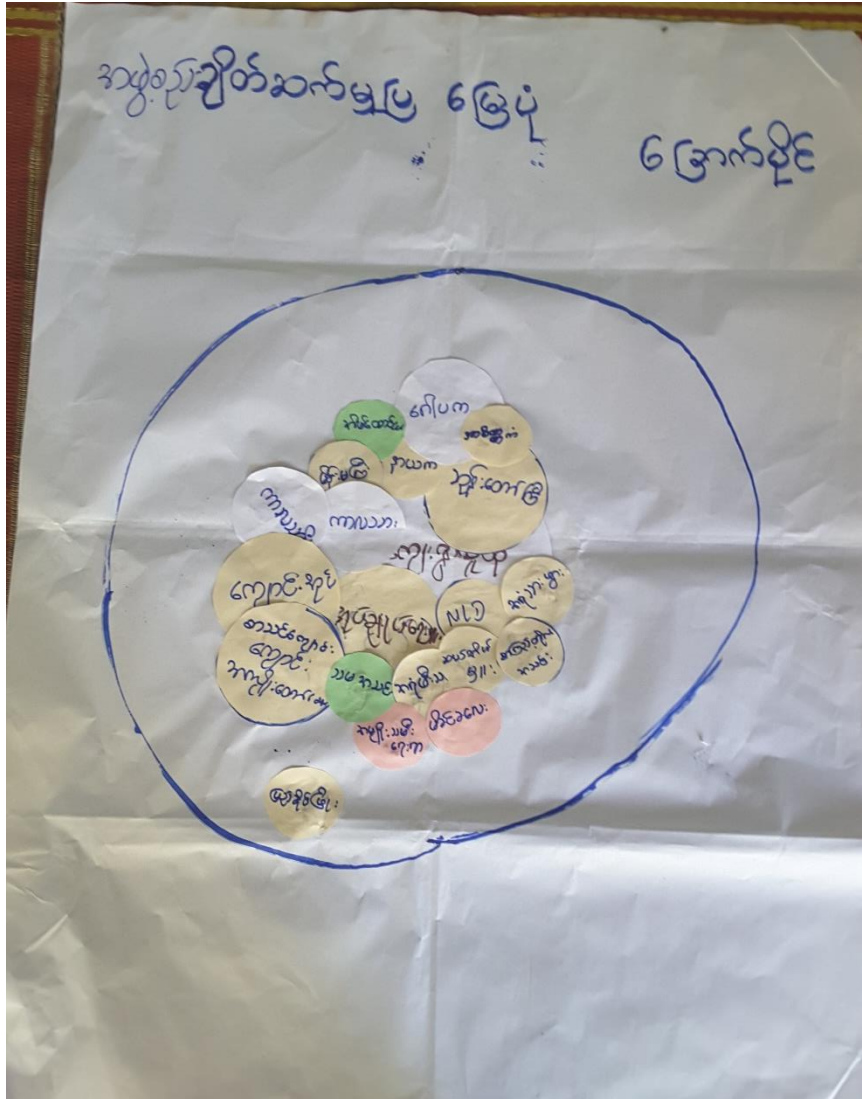

ချိတ်ဆက်မှုပြ မြေပုံကို လေ့လာဆန်းစစ်ရာတွင် ကျေးရွာလူထုများသည် အုပ်ချုပ်ရေးမှူး၊ ရာအိမ်မှူး၊ ရာအိမ်မှူးနှင့် အများဆုံးဆက်သွယ်မှုရှိကြသည်။ ဘာသာရေးကိစ္စများတွင် ဘုန်းတော်ကြီး၊ နာယက၊ ဂေါပက၊ အိမ်ထောင်ငယ်၊ ကာလသား၊ ကာလသမီး၊ မိန်းမကြီးတို့နှင့် ဆက်သွယ်ကြသည်။ အမျိုးသမီးကိစ္စများတွင် အမျိုးသမီးရေးရာ၊ မိခင်ကလေးတို့နှင့် ဆက်သွယ်ကြသည်။ ပညာရေးကိစ္စများတွင် ကျောင်းအုပ်၊ စာသင်ကျောင်းအကျိုးတော်ဆောင်းများနှင့် ဆက်သွယ်လုပ်ဆောင်ကြသည်။ အခြားရပ်ရွာကိစ္စများတွင် အရံသားဖွား၊ မီးသတ်အဖွဲ့၊ စာကြည့်တိုက်အသင်း၊ သမအသင်း၊ ပြည်ခိုင်ဖြိုး၊ NLD တို့ ဆက်သွယ်ကြသည်။

၆.၇။ အခက်အခဲအတားဆီးများ

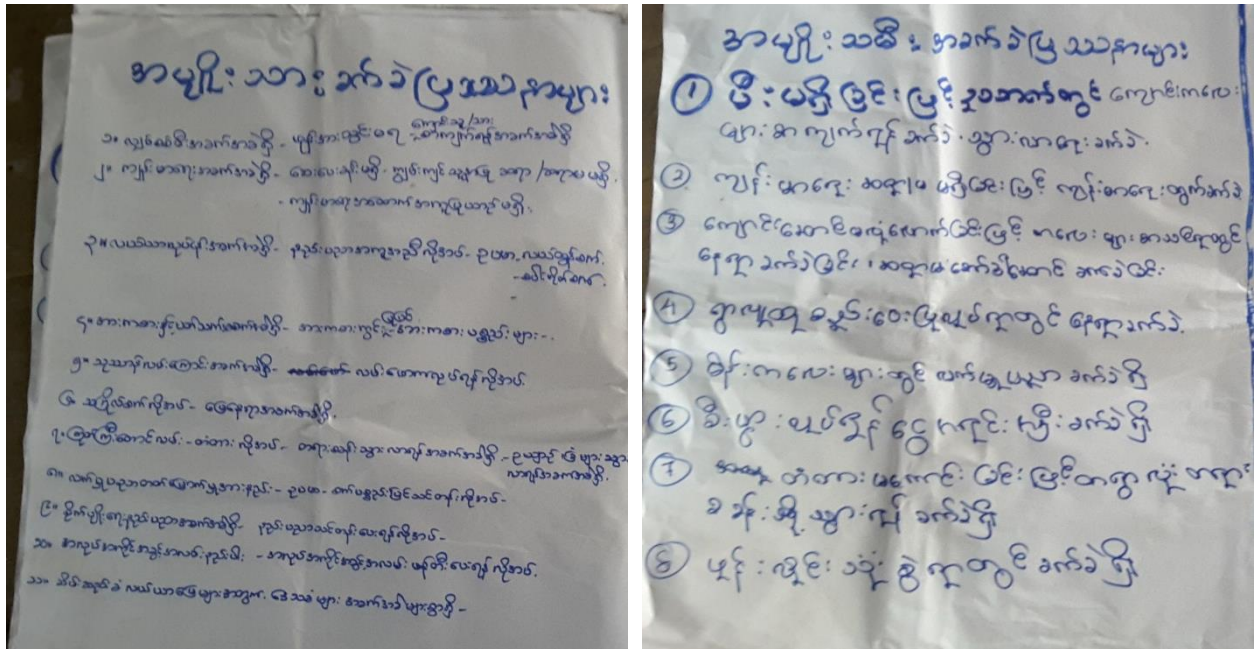

အခက်အခဲ အတားဆီးများအပေါ် သုံးသပ်ခြင်း

အခက်အခဲ အတားဆီးများကို သုံးသပ်ရာတွင် အမျိုးသားများ တင်ပြသော အခက်အခဲနှင့် အမျိုးသမီးများ တင်ပြသည့် တူညီသော ခက်ခဲများမှာ မီးမရှိခြင်းဖြင့် ညဘက် ကလေးများ စာကျက်ရာတွင် ခက်ခဲခြင်း၊ ဆေးခန်းနှင့် ကျန်းမာရေး ဆရာ ဆရာမမရှိခြင်းဖြင့် ကျန်းမာရေးနှင့် ပတ်သက်ပြီး ခက်ခဲခြင်း၊ တံတားမကောင်းခြင်းဖြင့် သွားလာရေးခက်ခဲခြင်း၊ တို့ဖြစ်သည်။ အမျိုးသားများ၏ အခက်အခဲများမှာ ကျောင်းကလေးများပြီး အခန်းမလုံလောက်ခြင်း၊ ဆရာ ဆရာမအတွက် နေရာထိုင်ခင်း အဆင်မပြေခြင်း၊ အမျိုးသမီးများအတွက် လက်မှုပညာအားနည်းခြင်း၊ စီးပွားရေး ကောင်းစွာလုပ်နိုင်ဖို့ အရင်းအနှီးမရှိခြင်း၊ ဆက်သွယ်ရေး အားနည်းနေခြင်းတို့ဖြစ်သည်။ အမျိုးသားများ၏ အခက်အခဲများမှာ ဥယျာဉ်သွားလမ်းမကောင်းခြင်းဖြင့် အလုပ်တွက် သွားလာရခက်ခဲခြင်း၊ အသုဘအတွက် သင်္ဂြိုဟ်စက်နှင့် နာနာယာဉ် ခက်ခဲမရှိခြင်း၊ ကျောင်းကလေးများ ကစားဖို့ အားကစားကွင်း မရှိခြင်း၊ လယ်ယာမြေများ အသိမ်းဆည်းခံထားရခြင်း၊ လူနာတင်ယာဉ် မရှိခြင်းဖြင့် အရေးပေါ် လူနာများ ပို့ရာတွင် ခက်ခဲခြင်း၊ သုသာန်လမ်းမကောင်းခြင်းဖြင့် မိုးရာသီ အသုဘပို့ရာတွင် ခက်ခဲခြင်း၊ လယ်ယာစိုက်ပျိုးရေးတွင် ပစ္စည်းကိရိယာများ ခက်ခဲခြင်း၊ စိုက်ပျိုးရေးကောင်းမွန်ဖို့ နည်းပညာအားနည်းခြင်း၊ နေ့စဉ်ဝင်ငွေရဖို့ အလုပ်ကိုင် ရှားပါးခြင်း၊ စက်မှုပညာအားနည်းခြင်းတို့ဖြစ်သည်။

၆.၈။ ကျေးရွာ၏ အနာဂတ်မျှော်မှန်းချက်များ

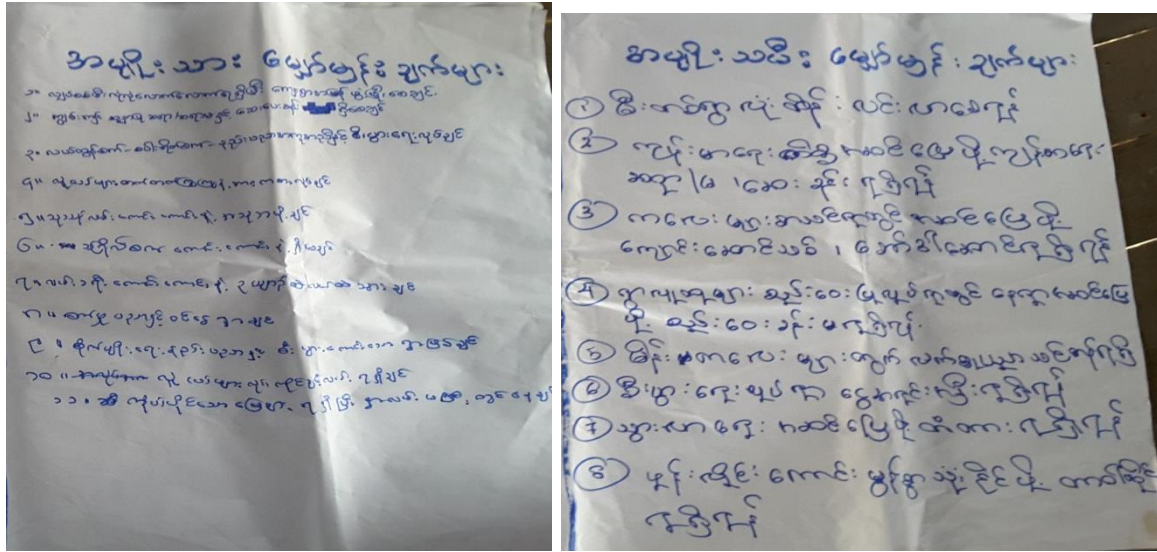

ကျေးရွာ၏ အနာဂတ်မျှော်မှန်းချက်ပေါ် သုံးသပ်ချက်

အနာဂတ်မျှော်မှန်းချက်များကို ချမှတ်ရေးဆွဲပြီး ဆွေးနွေးရာတွင်လည်း အမျိုးသားများတင်ပြသည့် အချက်နှင့် အမျိုးသမီးများတင်ပြသည့် အချက်မှာ တူညီနေကြပါသည်။ တူညီသည့်အချက်များမှာ ညဘက်ကလေးများ စာကျက်ရန် အဆင်ပြေဖို့၊ မီးရရှိရန်၊ ကျန်းမာရေးကဏ္ဍအဆင်ပြေဖို့၊ ဆေးခန်းနှင့် ကျန်းမာရေး ဆရာ ဆရာမရရှိရန်၊ သွားလာရေးအဆင်ပြေဖို့၊ တံတားကောင်းလာရန်တို့ဖြစ်သည်။ ထို့ပြင် အမျိုးသမီးများဘက်မှ ကျောင်းကလေးများသောကြောင့် ကျောင်းဆောင်သစ်ရရှိရန်၊ ရွာလူထုအစည်းအဝေးပြုရာတွင် နေရာအဆင်ပြေဖို့၊ ခန်းမရရှိရန်၊ ကျောင်းဆရာ ဆရာမများ နေရာထိုင်ခင်း အဆင်ပေဖို့၊ ဘော်ဒါဆောင်ရရှိရန်၊ စီးပွားရေးလုပ်ရာတွင် အဆင်ပြေဖို့၊ ငွေအရင်းအနှီးရရှိရန်၊ အမျိုးသမီးများအတွက် လက်မှုပညာသင်တန်းများ ရရှိရန်၊ ဆက်သွယ်ရေးကောင်းမွန်ဖို့၊ တာဝါတိုင်ရရှိရန်တို့ဖြစ်သည်။ အမျိုးသားဘက်မှ အလုပ်အကိုင်တွက် သွားလာရေးအဆင်ပြေဖို့၊ ဥယျာဉ်လမ်းကောင်းလာရန်၊ အသုဘအတွက် သဂြိုဟ်စက်နှင့် နိဗ္ဗာန်ယာဉ် ရရှိရန်၊ ကျောင်းကလေးများ ကစားဖို့ အားကစားကွင်း ရရှိရန်၊ သိမ်းဆည်းခံထားရသော လယ်ယာမြေများ ပြန်လည်ရရှိရန်၊ အရေးပေါ်လူနာများ ပို့ဆောင်ရေးအဆင်ပြေဖို့၊ လူနာတင်ယာဉ် ရရှိရန်၊ လယ်သမားများအတွက် လယ်လုပ်ရာတွင် အဆင်ပြေဖို့၊ ထွန်စက်၊ ချွေစက်၊ရိတ်စက် ရရှိရန်၊ စိုက်ပျိုးရေးကောင်းမွန်ဖို့နည်းပညာ ရရှိရန်၊ အလုပ်ကိုင်ရှားပါးမှုကြောင့် လုပ်ကိုင်ခွင့်လမ်းရရှိရန်၊ အမျိုးသားများအတွက် စက်ပြင်သင်တန်း ရရှိရန်တို့ဖြစ်သည်။

၇။ ကော်မတီဝင်များရွေးချယ်ခြင်းနှင့်ကျေးရွာဖွံ့ဖြိုးရေးအစီအစဉ်ဆောင်ရွက်မှုမှတ်တမ်းဓါတ်ပုံများ



ရာသီခွင် အချိန်ပြဇယားဆွေးနွေးနေစဉ်



(ကျား) အခက်အခဲများ ဆွေးနွေးနေစဉ်

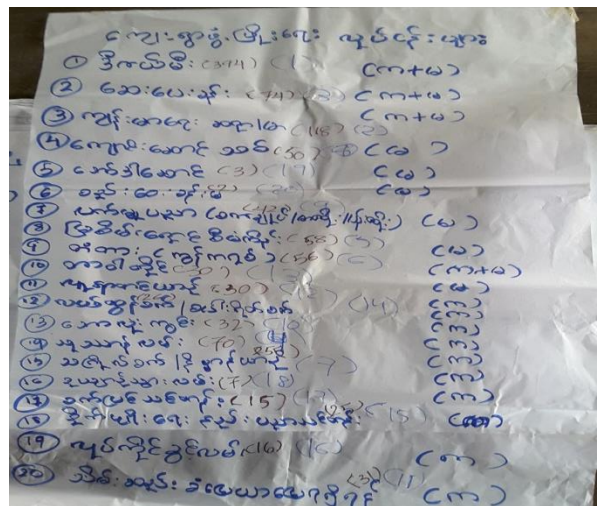

မဲစနစ်ဖြင့် လုပ်ငန်းရွေးချယ်ခြင်း မဲရလဒ်

၈။ ခြောက်မိုင် ကျေးရွာ ကော်မတီဝင်များ စာရင်း

စဉ်	အမည်	ရာထူး
၁။	ဒေါ်ကေစီမော်	စီထောက်
	ဦးနိုင်ဝင်း	စီထောက်
၂။	ဒေါ်စောကြွယ်	ဝယ်ယူရေးဆပ်ကော်မတီ
	ဦးသက်နိုင်မိုး	ဝယ်ယူရေးဆပ်ကော်မတီ
၃။	ဦးထွန်းဦး	ကျေးရွာငွေစာရင်းကိုင်
၄။	ဦးကိုကိုလင်း	စောင့်ကြည့်ကြီးကြပ်ရေးဆပ်ကော်မတီ
	ဒေါ်ဌေးမူ	စောင့်ကြည့်ကြီးကြပ်ရေးဆပ်ကော်မတီ
၅။	ဦးနွဲ့အို	လည်ပတ်ထိန်းသိမ်းရေး ဆပ်ကော်မတီ
	ဒေါ်ဝင်း	လည်ပတ်ထိန်းသိမ်းရေးဆပ်ကော်မတီ
၆။	ဦးဝင်းကို	စေတနာ့ဝန်ထမ်း
	ဒေါ်ချိုမာဝင်း	စေတနာ့ဝန်ထမ်း
၇။	ဦးမြသန်း	ဂေဖန်အကြံပြုတိုင်ကြားရေး တာဝန်ခံ
	ဒေါ်သိန်းငယ်	ဂေဖန်အကြံပြုတိုင်ကြားရေး တာဝန်ခံ

၉။ ကျေးရွာအချက်အလက်(ပုံစံ-၁)

ပုံစံ - ၁ - ၁ ကျေးရွာအစုံပြင်ဆင်ရေးအလက်အမှတ် (Form PC 1)



လက်ညွှန်ရွက်၊ ကျေးရွာတပ်ရွာသို့ ပထမဆုံးပတ်စကေးခန့် သွားရောက်သောအခါ လူထုရည်ညွှန်းချက်သည် ကျေးရွာ
 မြေပုံအတိုင်းပျားအား ကျေးရွာအချက်အလက်အမှတ်ကို ဖော်ပြရန်နှင့် ကောင်းမွန်သည့် ကျေးရွာအချက်အလက်ကို စိစစ်ရန်
 စိစစ်ဆက်ဆံရန်အတွက်ပေးပို့နိုင်စေရန်အတွက် စိစစ်ရန်ပတ်စကေးခန့်အတိုင်း လူထုရည်ညွှန်းချက်သည် ကျေးရွာအချက်
 များအား ဝင်စားပြီး မှန်ကန်စေရန်ပြုလုပ်ရမည်။ ပြီးနောက်တွင် လူထုရည်ညွှန်းချက်မှ သတင်းအချက်အလက်အစီအစဉ်၊ Tablets မှ
 တထာရုံ ခြည့်သွင်းရမည်။

ကျေးရွာအစုံအတိုင်း အမှတ်	ကျေးရွာအစုံအတိုင်း မှန်ကန်ပုံစံ	လူထုရည်ညွှန်းချက် အမှတ်
၃၂၁၅၂၀၂၆	၀၄၄၅၅၅၅၅၅၅၅	၀၁၅၅၅၅၅၅၅၅၅
ခြည်နှောင်ပုံစံအတိုင်း	ခြည်နှောင်ပုံစံ	ကျေးရွာအစုံ

ကား လူဦးရေ	အိမ်ထောင်စုအရေအတွက်	ကျေးရွာအစုံအတိုင်း	ကျေးရွာအစုံအတိုင်း
လူဦးရေ	အိမ်ထောင်စုအရေအတွက်	ကျေးရွာအစုံအတိုင်း	ကျေးရွာအစုံအတိုင်း
လူဦးရေ (၁) ၅၂၆၀	၁၇၀	တာတာ (၁) ၅၂၆၀	၁၇၀
လူဦးရေ (၂) -----		တာတာ (၂) -----	
လူဦးရေ (၃) -----		တာတာ (၃) -----	
လူဦးရေ -----		တာတာရေ -----	
အခြား	အရေအတွက်		
မသန်စွမ်းသူများ	၂		
သက်တိုသူများ			
(၆၅ နှစ် နှင့် အထက်)	၁၆		
စစ်တမ်းရက်			

	အမျိုးသား (အရေအတွက်)	အမျိုးသမီး (အရေအတွက်)
လူဦးရေ		
လူဦးရေ (၁) ၅၂၆၀	၄၇၁	၄၂၀
လူဦးရေ (၂) -----		
လူဦးရေ (၃) -----		
အခြား		
အိမ်ထောင်စုဦးရ်	၁၆၀	၁၀

၀၆၆၆ - ၁၆၅

(ခ) အခြေခံအဆောက်အအုံ အသုံးအဆောင်များ



စာသင်ကျောင်း	အမှတ် ခြံပေါ်	ကျွန်းမာရေး	အမှတ် ခြံပေါ်	ဘာသာရေး အဆောက် အအုံများ	အမှတ် ခြံပေါ်
အထက်တန်းကျောင်း	<input type="checkbox"/>	သေးဂျုံ	<input checked="" type="checkbox"/>	ဝေတီ	<input checked="" type="checkbox"/>
အလယ်တန်းကျောင်း	<input type="checkbox"/>	ကျွန်းမာရေးဌာန	<input checked="" type="checkbox"/>	ဘုန်းကြီးကျောင်း	<input checked="" type="checkbox"/>
မူလတန်းကျောင်း	<input checked="" type="checkbox"/>	ကျွန်းမာရေးဌာနခွဲ	<input type="checkbox"/>	ဟိန္ဒူဘုရားကျောင်း	<input type="checkbox"/>
မူကြိုကျောင်း	<input type="checkbox"/>	ဆေးပေးခန်း	<input type="checkbox"/>	ဓရပ်ယာန်ကျောင်း	<input type="checkbox"/>
အခြား	<input type="checkbox"/>	အခြား	<input type="checkbox"/>	ဗလီ	<input type="checkbox"/>
မှတ်ချက်		မှတ်ချက်		အခြား	<input type="checkbox"/>
၆၇၂၅၆၆ကျွန်း				မှတ်ချက်	

(ဂ) ကျွမ်းကျင်သူများမှတ်တမ်း (ကျေးရွာတွင်နေထိုင်သော သို့မဟုတ် တခြားရွာမှလာရောက်သော ကျွမ်းကျင်သူများ)

(ခ) စာသင်ကျောင်း			(၂) ကျွန်းမာရေး			(၃) လက်မှုပညာရှင်		
	ရွာတွင်နေ ထိုင်သူ	အခြား ရွာမှ လာသူ		ရွာတွင်နေ ထိုင်သူ	အခြား ရွာမှ လာသူ		ရွာတွင် နေထိုင်သူ	အခြား ရွာမှ လာသူ
မူလတန်းပြဆရာ/မ	<input type="checkbox"/>	<input type="checkbox"/>	ဆရာပန်	<input type="checkbox"/>	<input type="checkbox"/>	လက်သမား	<input checked="" type="checkbox"/>	<input type="checkbox"/>
အထက်တန်းပြဆရာ/မ	<input type="checkbox"/>	<input type="checkbox"/>	လက်ထောက် ကျွန်းမာရေးမှူး	<input type="checkbox"/>	<input type="checkbox"/>	ပန်းရံ	<input checked="" type="checkbox"/>	<input type="checkbox"/>
အလယ်တန်းပြဆရာ/မ	<input type="checkbox"/>	<input type="checkbox"/>	အမျိုးသမီးကျွန်းမာရေး ဆရာမ	<input type="checkbox"/>	<input type="checkbox"/>	လှုပ်စင်ကျွမ်းကျင် မီးသမား	<input type="checkbox"/>	<input type="checkbox"/>
မူကြိုဆရာ/မ	<input type="checkbox"/>	<input type="checkbox"/>	သားဖွားဆရာမ	<input checked="" type="checkbox"/>	<input type="checkbox"/>	ရေပိုက်သူယ်သူ	<input type="checkbox"/>	<input type="checkbox"/>
အခြား	<input type="checkbox"/>	<input type="checkbox"/>	ပြည်သူ့ကျွန်းမာရေးလုပ်သား	<input type="checkbox"/>	<input type="checkbox"/>	စက်ပြင်ဆရာ	<input type="checkbox"/>	<input type="checkbox"/>
မှတ်ချက်			မှတ်ချက်			မှတ်ချက်		
၆၇၂၅၆၆ကျွန်း	<input checked="" type="checkbox"/>	<input type="checkbox"/>						

(ဃ) ကျေးရွာသို့ ရောက်ရှိနိုင်သည့် လမ်းအခြေအနေ / ကျေးရွာတစ်ရွာသည် ၎င်း၏ ကျေးရွာအုပ်စုနှင့် ဆက်သွယ်ထားသော လမ်းအခြေအနေ (အောက်ဖိုတွဲကိုဖိုင်းပါ)

ကျောက်ကြမ်းလမ်း ကတ္တရာလမ်း ကွန်ကရစ်လမ်း မော်တော်ဆိုင်ကယ်လမ်း
 ကျောက်ခင်းလမ်း မြေသားလမ်း လူသွားလမ်း အခြား _____

(င) ကျေးရွာဖွံ့ဖြိုးမှုစီမံချက်

- (၁) လူထုဗဟိုပြုစီမံကိန်းမစတင်မီ ဤကျေးရွာတွင်ကျေးရွာဖွံ့ဖြိုးမှု စီမံချက်ရှိခဲ့ပါသလား? ပိုင်းပါ
ရှိပါသည်/မရှိပါ/မသိပါ
- (၂) ရှိခဲ့ပါလျှင် ဤစီမံချက်ကို မည်သည့် ဝန်ထုပ်ထွင်းပြင်ဆင်ခဲ့ပါသနည်း? နှစ်-----/မသိပါ
- (၃) ဤစီမံချက်ကို ဖြည့်နယ်မှုအတည်ပြုခဲ့ပါသလား? ပြုခဲ့ပါသည်/မပြုခဲ့ပါ /မသိပါ



(၈) မိမိတို့ကျားက

- (၁) ဤကျေးရွာ၏မိမိတို့မှ မိမိတို့ကျေးရွာအုပ်စုအတွက် မိမိတို့အဖွဲ့အစည်းအဖြစ် ဖွဲ့စည်းဖွဲ့စည်းနိုင်စေရန်
- (၂) ဤကျေးရွာမှ မိမိတို့ကျေးရွာအုပ်စုအတွက် မိမိတို့အဖွဲ့အစည်းအဖြစ် ဖွဲ့စည်းဖွဲ့စည်းနိုင်စေရန်

မိမိတို့အဖွဲ့အစည်းအဖွဲ့အစည်း..... ၀..... မိမိတို့ကျေးရွာအုပ်စုအတွက် (မိမိတို့အဖွဲ့အစည်းအဖြစ်) အဖြစ်

မိမိတို့အဖွဲ့အစည်းအဖွဲ့အစည်း..... ၀..... မိမိတို့ကျေးရွာအုပ်စုအတွက် (မိမိတို့အဖွဲ့အစည်းအဖြစ်) အဖြစ်

(၉) မိမိတို့ကျေးရွာအုပ်စု အဘယ်အဖွဲ့အစည်း ဤကျေးရွာတွင် ဖွဲ့စည်းခြင်းကိုမိမိတို့ အဘယ်အဖွဲ့အစည်းအဖွဲ့အစည်း ဖွဲ့စည်းထားသနည်း

- မရှိပါ
- ရှိပါသည်။ ဖွဲ့စည်းပါရှိပြီး ဖွဲ့စည်းထားသည့် အဖွဲ့အစည်းအဖွဲ့အစည်း ဖွဲ့စည်းထားသည်။

(၁) -----

(၂) -----

(၁၀) အဖွဲ့အစည်းအဖွဲ့အစည်းအဖွဲ့အစည်း (GAD) မှ ဖွဲ့စည်းထားသော အဖွဲ့အစည်းအဖွဲ့အစည်း ဖွဲ့စည်းထားသည်။ ဤကျေးရွာတွင် အဖွဲ့အစည်းအဖွဲ့အစည်းအဖွဲ့အစည်း အဖွဲ့အစည်း (အဖွဲ့အစည်း) ဖွဲ့စည်းထားသည်။ ဖွဲ့စည်းထားသည်။

- မရှိပါ
- ရှိပါသည်။

ကျေးရွာအုပ်စုအဖွဲ့အစည်း	အမည်	မိုးအေးအေး
လူထုအဖွဲ့အစည်း	လက်မှတ်	(ရေရာ) ၀၄.၉ ၇.၅.၁၇
လူထုအဖွဲ့အစည်း	အမည်	ဒေါ်ခင်စု
လူထုအဖွဲ့အစည်း	လက်မှတ်	(ရေရာ) ၀၄.၉ ၇.၂.၁၇

၁၀။ စီမံကိန်းစက်ဝန်းအချိန်ဇယား(ပုံစံ-၂)

ပုံစံ - ၀ - ၂ - စီမံကိန်းစက်ဝန်းအချိန်ဇယား (PC 2)

လမ်းညွှန်ချက်၊ သတ်ချုပ်ရာလူထုစည်းရုံးရေးမှူး/လက်ထောက်နည်းပညာမှူးများမှ စီမံကိန်းစက်ဝန်းအဆင့်တစ်ခုစီပြီးစီးတိုင်း ကျေးရွာနှင့် ကျေးရွာအုပ်စုအတွက် ဤပုံစံကို ဖြည့်သွင်းရမည်။						
စည်းရုံးရေးမှူး/ဝန်ထမ်း အမည် <u>ဝေဂျီဇ်၊ သန်းလှိုင်</u> :						
နေ့စွဲ	၇. ၂. ၂၀၁၇		စက်ဝန်းအားအမှတ်ခြစ်ပါ <input type="checkbox"/> စက်ဝန်း(၁) <input checked="" type="checkbox"/> စက်ဝန်း(၂) <input type="checkbox"/> စက်ဝန်း(၃) <input type="checkbox"/> စက်ဝန်း(၄)			
ပြည်နယ်/တိုင်း	မြို့နယ်	ကျေးရွာအုပ်စု	ကျေးရွာ	ကျေးရွာ	ကျေးရွာ	ကျေးရွာ
	ကျောက်ခဲ	ကျောက်ခဲ	ကျောက်ခဲ	ကျောက်ခဲ	ကျောက်ခဲ	ကျောက်ခဲ

စီမံကိန်းအဆင့်စွဲအမည်များ	နေ့စွဲ		အစည်းအဝေးတွင်တက်ရောက်သူအရေအတွက်			
	တင်သည့် နေ့	ပြီးဆုံးသည့်နေ့	အမျိုးသား အရေအတွက်	အမျိုးသမီး အရေအတွက်	အိမ်ထောင်စု အရေအတွက်	လူမျိုးစုတက်ရောက်သူ အရေအတွက်နှင့် လူမျိုးစုအမည်
၁။ ကျေးရွာစီမံကိန်း စိတ်ဆက်အစည်းအဝေး	၇. ၂. ၁၇	၇. ၂. ၁၇	၄၂	၄၃	၈၅	၈၅၈ - ၂၈၅
၂။ ကျေးရွာဖွံ့ဖြိုးရေး စီမံချက်ရေးဆွဲခြင်း အစည်းအဝေး	၁၇. ၂. ၁၇	၁၇. ၂. ၁၇	၆၀	၆၄	၁၂၄	၈၅၈ - ၁၂၂၄
၃။ ကျေးရွာအုပ်စု လုပ်ငန်းဆုံးဖြတ်ချက်ချသည့် အစည်းအဝေး	၂၇. ၃. ၁၇	၂၇. ၃. ၁၇	၁၂	၅	၁၇	၂
၄။ မြို့နယ်အဆင့် စီမံကိန်းရေးဆွဲရေးနှင့် အကောင်အထည်ဖော်ရေးကော်မတီ၏ စီမံကိန်း သုံးသပ်မှု အစည်းအဝေး			မလို	မလို	မလို	မလို
၅။ မြို့နယ် စီမံကိန်းရေးဆွဲရေးနှင့် အကောင်အထည်ဖော်ရေး ကော်မတီ၏ဆုံးဖြတ်မှုကို ရွာသို့ အသိပေး အကြောင်းကြားသည့် အစည်းအဝေး						၂
၆။ စီမံကိန်းလုပ်ငန်းစီမံချက်ရေးဆွဲခြင်း အစည်းအဝေး						၂
၆.၁။ စီမံကိန်းလုပ်ငန်း အကောင်အထည်ဖော် ရေးအပ်အစဉ် ရေးဆွဲခြင်း						၂

လူထုဝတ်စုံပြုစီမံကိန်း၊ တနင်္သာရီမြို့နယ်

၇	ဖျတ်ပန်း၊ ခွံပိယွာ၊ ဝံဇကား၊ မေကဲး	၇	မိုးကုသိမ္မာဇ်၊ စကုရား၊ စခန်း၊ ယိုးပွား၊ ရင်ကပ်
၈	စက်ကြေး၊ စက်ကြေး၊ နှုတ်၊ ပုယာယဇ်၊ စက်	၈	မိုးကုသိမ္မာဇ်၊ စကုရား၊ စခန်း၊ ယိုးပွား၊ ရင်ကပ်

၈၊ လူထုဝတ်စုံကိန်း၏ လာမည့် (၃) နှစ်အတွက် အကျုံးဝင်သော ဦးစားပေး ဖွံ့ဖြိုးတိုးတက်မှု လုပ်ငန်း အစီအစဉ်များအားဖော်ပြပါ။

အဆင့်	ကျေးရွာအတွက် ဦးစားပေး ဖွံ့ဖြိုးတိုးတက်မှု လုပ်ငန်းစဉ်များ	အဆိုပြုသူ (အမျိုးသားများ/ အမျိုးသမီးများ/ အမျိုးသား+ အမျိုးသမီး)	ခန့်မှန်းကုန်ကျစရိတ်	အကျိုးခံစားခွင့်ရှိသူ ခန့်မှန်းခြေ အရေအတွက်
၁	ဒီဇယ်၊ ဇီဝ	(m+ဖ)	20000000	891
၂	ဆေးဝေခံခံ	(m+ဖ)	14100000	891
၃	ဝံဇကား (ကွန်ကရစ်)	(m+ဖ)	15000000	891
၄	ကျွန်းဆေးယဇ်	(ဖ)	20000000	891
၅	ဆင်းဝေးခန်း	(ဖ)	14400000	891
၆	ပုယာယဇ်၊ ဝေ	(m)	10000000	891
၇				
၈				

၉၊ လူထုဝတ်စုံကိန်း၏ လာမည့် (၃) နှစ်အတွက် အကျုံးဝင်သော ဦးစားပေး ဖွံ့ဖြိုးတိုးတက်မှု လုပ်ငန်း အစီအစဉ်များအားဖော်ပြပါ။

အဆင့်	ကျေးရွာအတွက် ဦးစားပေး ဖွံ့ဖြိုးတိုးတက်မှု လုပ်ငန်းစဉ်များ	အဆိုပြုသူ (အမျိုးသားများ/ အမျိုးသမီးများ/ အမျိုးသား+ အမျိုးသမီး)	အခန်းကဏ္ဍ
၁	ကျွန်း၊ မေကဲး၊ စကုရား	(m+ဖ)	ကျွန်း၊ မေကဲး၊ ငြိမ့်
၂	စက်ကြေး	(ဖ)	ပုယာယဇ်၊ ငြိမ့်
၃	မေကဲး၊ မေကဲး	(ဖ)	ကျေး၊ စက်ကြေး၊ ငြိမ့်
၄	မေကဲး၊ စက်ကြေး	(m)	စကုရား၊ နယ်စပ်
၅	စက်ကြေး၊ စက်ကြေး၊ ပန်းထိုး	(ဖ)	နယ်စပ်၊ စကုရား

<p>ကမ္ဘာလုံးဆိုင်ရာ အဖွဲ့အစည်းများ:</p> <p>၉. နိုင်ငံတော်ရေးရာ ကော်မရှင်၊ နိုင်ငံရေးအဖွဲ့အစည်းများ</p> <p>၁၀. ကမ္ဘာ့အဖွဲ့အစည်း၊ နိုင်ငံရေးအဖွဲ့အစည်း၊ ဝေဖန်ရေးအဖွဲ့အစည်းများ</p> <p>၁၁. ဒေသခံ အဖွဲ့အစည်းများ၊ နိုင်ငံရေးအဖွဲ့အစည်းများ</p>	<p>ကမ္ဘာလုံးဆိုင်ရာ အဖွဲ့အစည်းများ:</p> <p>—</p>
<p>ကမ္ဘာလုံးဆိုင်ရာ အဖွဲ့အစည်းများ:</p> <p>၉. နိုင်ငံရေးရေးရာ ကော်မရှင်၊ နိုင်ငံရေးအဖွဲ့အစည်းများ</p> <p>၁၀. နိုင်ငံရေးအဖွဲ့အစည်း၊ နိုင်ငံရေးအဖွဲ့အစည်းများ</p> <p>၁၁. နိုင်ငံရေးအဖွဲ့အစည်း၊ နိုင်ငံရေးအဖွဲ့အစည်းများ</p>	<p>ကမ္ဘာလုံးဆိုင်ရာ အဖွဲ့အစည်းများ:</p> <p>—</p>

လူထုပတ်ဝန်းကျင် စီမံကိန်း၊ တနင်္သာရီမြို့နယ်

၆	နံရိုး အမြင့်:	(m)	အား: ၈၈၀ ဂရမ်
၇	အောက်ဆုံး အမြင့်:	(m)	ပေးရန်: ၅၀၀ ဂရမ်
၈	အောက်ဆုံး အမြင့်:	(m)	ပေးရန်: ၈၀၀ ဂရမ်

ဥပမာ၊ ကျေးရွာစီမံကိန်းအထောက်အကူပြုကော်မတီမှ အတည်ပြုသည်။

အမည် ဒေါ်မေခင်မောင် လက်မှတ် My Name နေ့စွဲ 17.2.2017

၉	အောက်ဆုံး အမြင့်:	(m)	အား: ၈၀၀ ဂရမ်
၁၀	အောက်ဆုံး အမြင့်:	(m)	ပေးရန်: ၅၀၀ ဂရမ်
၁၁	အောက်ဆုံး အမြင့်:	(m)	ပေးရန်: ၈၀၀ ဂရမ်
၁၂	အောက်ဆုံး အမြင့်:	(m)	ပေးရန်: ၅၀၀ ဂရမ်
၁၃	အောက်ဆုံး အမြင့်:	(m)	ပေးရန်: ၈၀၀ ဂရမ်
၁၄	အောက်ဆုံး အမြင့်:	(m)	ပေးရန်: ၅၀၀ ဂရမ်

၁၂။ ကျေးရွာအုပ်စုစီမံကိန်းလုပ်ငန်းခွဲရွေးချယ်ခြင်း(ပုံစံ-၄)

ပုံစံ - ၈ - ၄ ကျေးရွာအုပ်စုစီမံကိန်းလုပ်ငန်းခွဲရွေးချယ်ခြင်းပုံစံ (Form PC 4)

လက်ညှိုးနှိုးနှိုး စီမံကိန်းလုပ်ငန်းခွဲရွေးချယ်မှုအစည်းအဝေးပြီးနောက်တွင် ကျေးရွာအုပ်စုမှ CF/TF တို့၏ အကူအညီရယူ၍ ကျေးရွာစီမံကိန်းအောက်ဖွဲ့စည်းမှု လက်မှတ်ရေးထိုးပြီး အဆိုပါပုံစံအား ပြည်နယ်အောင်မြင်သွင်းရမည့် ဤပုံစံအား ပြည်နယ်အောင်မြင်သွင်းပြီးပါက ကျေးရွာအုပ်စုမှ ငြိမ်းတက်ရေးစီမံချက်တွင် TPIC သို့ ဖော်ပြရန်အတွက် မှောက်ဆက်တွဲအဖြစ် ထားရှိရမည်။ CF ဖဲ့ ကျေးရွာအုပ်စုရွေးချယ်စီမံကိန်းလုပ်ငန်းခွဲဆိုရာ အချက်အလက်များကို MIS သို့ ထည့်သွင်းရမည်။ (ယခုမှစီမံကိန်းလုပ်ငန်းခွဲ မလုပ်ကိုင်သော ကျေးရွာများ မပါဝင်ပါ။)

ကျေးရွာအုပ်စုအမည်/လုပ်ငန်းအမည် **ရွေးချယ်ရေးအဖွဲ့** :
 မှုနှုန်း ပုံစံ **၅-၁-၂၇** စက်ဝန်းအားအမှတ်ခြိမ်းပေးပါ (V) ဝက်ဝန်း(ဝ) မှုစက်ဝန်း(၂) ဝက်ဝန်း(၃) ဝက်ဝန်း(၄)
 ပြည်နယ်/တိုင်း **ကယားပြည်နယ်** ငြိမ်းတက်ရေးစီမံချက် **ကယားပြည်နယ်** ကျေးရွာအုပ်စု

ကျေးရွာအမည်	မတင်ရွက်မည့် လုပ်ငန်းများ	အတိုင်းအတာ	မိန့်မှန်း တိုက်ရိုက် အကျိုးခံစားခွင့် ရှိသူများ	အဆိုပြုတင်ပြသူ	မိန့်မှန်းကျင့်ကျစဉ်			စုစုပေါင်း
					စီမံကိန်းမှ ထည့်ဝင်မှု	ကျေးရွာမှ ထည့်ဝင်မှု	အခြားထည့်ဝင်မှု (မပါခြင်း) အမည်/အဖွဲ့	
စောင်းကုန်း(၁)	ကားပန်းစာရင်း	၄၀'x၃၀'x၁၂'	၆၅၆	<input type="checkbox"/> ကျား <input type="checkbox"/> မ <input type="checkbox"/> ကျား+မ	၂၄၄၀၀၀၀			၂၄၄၀၀၀၀
ကန် ကျွန်း	ကန်စာရင်း	၁၀'x၅၄'၈'	၂၅၂	<input type="checkbox"/> ကျား <input type="checkbox"/> မ <input type="checkbox"/> ကျား+မ	၅၀၀၀၀၀			၅၀၀၀၀၀
				<input type="checkbox"/> ကျား <input type="checkbox"/> မ <input type="checkbox"/> ကျား+မ				
				<input type="checkbox"/> ကျား <input type="checkbox"/> မ <input type="checkbox"/> ကျား+မ				
				<input type="checkbox"/> ကျား <input type="checkbox"/> မ				

ပုံစံ - ၈ - ၄ ကျေးရွာအုပ်စုစီမံကိန်းလုပ်ငန်းခွဲရွေးချယ်ခြင်းပုံစံ (Form PC 4)

လက်ညှိုးနှိုးနှိုး စီမံကိန်းလုပ်ငန်းခွဲရွေးချယ်မှုအစည်းအဝေးပြီးနောက်တွင် ကျေးရွာအုပ်စုမှ CF/TF တို့၏ အကူအညီရယူ၍ ကျေးရွာစီမံကိန်းအောက်ဖွဲ့စည်းမှု လက်မှတ်ရေးထိုးပြီး အဆိုပါပုံစံအား ပြည်နယ်အောင်မြင်သွင်းရမည့် ဤပုံစံအား ပြည်နယ်အောင်မြင်သွင်းပြီးပါက ကျေးရွာအုပ်စုမှ ငြိမ်းတက်ရေးစီမံချက်တွင် TPIC သို့ ဖော်ပြရန်အတွက် မှောက်ဆက်တွဲအဖြစ် ထားရှိရမည်။ CF ဖဲ့ ကျေးရွာအုပ်စုရွေးချယ်စီမံကိန်းလုပ်ငန်းခွဲဆိုရာ အချက်အလက်များကို MIS သို့ ထည့်သွင်းရမည်။ (ယခုမှစီမံကိန်းလုပ်ငန်းခွဲ မလုပ်ကိုင်သော ကျေးရွာများ မပါဝင်ပါ။)

ကျေးရွာအုပ်စုအမည်/လုပ်ငန်းအမည် **ရွေးချယ်ရေးအဖွဲ့** :
 မှုနှုန်း ပုံစံ **၅-၁-၂၇** စက်ဝန်းအားအမှတ်ခြိမ်းပေးပါ (V) ဝက်ဝန်း(ဝ) မှုစက်ဝန်း(၂) ဝက်ဝန်း(၃) ဝက်ဝန်း(၄)
 ပြည်နယ်/တိုင်း **ကယားပြည်နယ်** ငြိမ်းတက်ရေးစီမံချက် **ကယားပြည်နယ်** ကျေးရွာအုပ်စု **ယကျွန်း**

ကျေးရွာအမည်	မတင်ရွက်မည့် လုပ်ငန်းများ	အတိုင်းအတာ	မိန့်မှန်း တိုက်ရိုက် အကျိုးခံစားခွင့် ရှိသူများ	အဆိုပြုတင်ပြသူ	မိန့်မှန်းကျင့်ကျစဉ်			စုစုပေါင်း
					စီမံကိန်းမှ ထည့်ဝင်မှု	ကျေးရွာမှ ထည့်ဝင်မှု	အခြားထည့်ဝင်မှု (မပါခြင်း) အမည်/အဖွဲ့	
စောင်းကုန်း(၁)	ကားပန်းစာရင်း	၈၈၂'	၂၇၅၅	<input checked="" type="checkbox"/> ကျား <input type="checkbox"/> မ <input type="checkbox"/> ကျား+မ	၅၅၀၀၀၀			၅၅၀၀၀၀
စောင်းကုန်း(၂)	ကားပန်းစာရင်း	၆၀'x၃၀'x၁၂'	၂၇၅၅	<input type="checkbox"/> ကျား <input type="checkbox"/> မ <input checked="" type="checkbox"/> ကျား+မ	၅၀၀၀၀၀			၅၀၀၀၀၀
ကျွန်းပင်	ကားပန်းစာရင်း	၂၂၀'	၈၇၅	<input type="checkbox"/> ကျား <input type="checkbox"/> မ <input checked="" type="checkbox"/> ကျား+မ	၂၃၀၀၀၀၀			၂၃၀၀၀၀၀
ကျွန်းပင်	ကားပန်းစာရင်း	၄၀'x၃၀'x၁၂'	၈၇၅	<input checked="" type="checkbox"/> ကျား <input type="checkbox"/> မ <input type="checkbox"/> ကျား+မ	၂၄၄၀၀၀၀			၂၄၄၀၀၀၀

၁၃။ သကျက်အုပ်စု၊ ခြောက်မိုင် ကျေးရွာ၊ တနင်္သာရီမြို့နယ်

အစည်းအဝေးမှတ်တမ်း

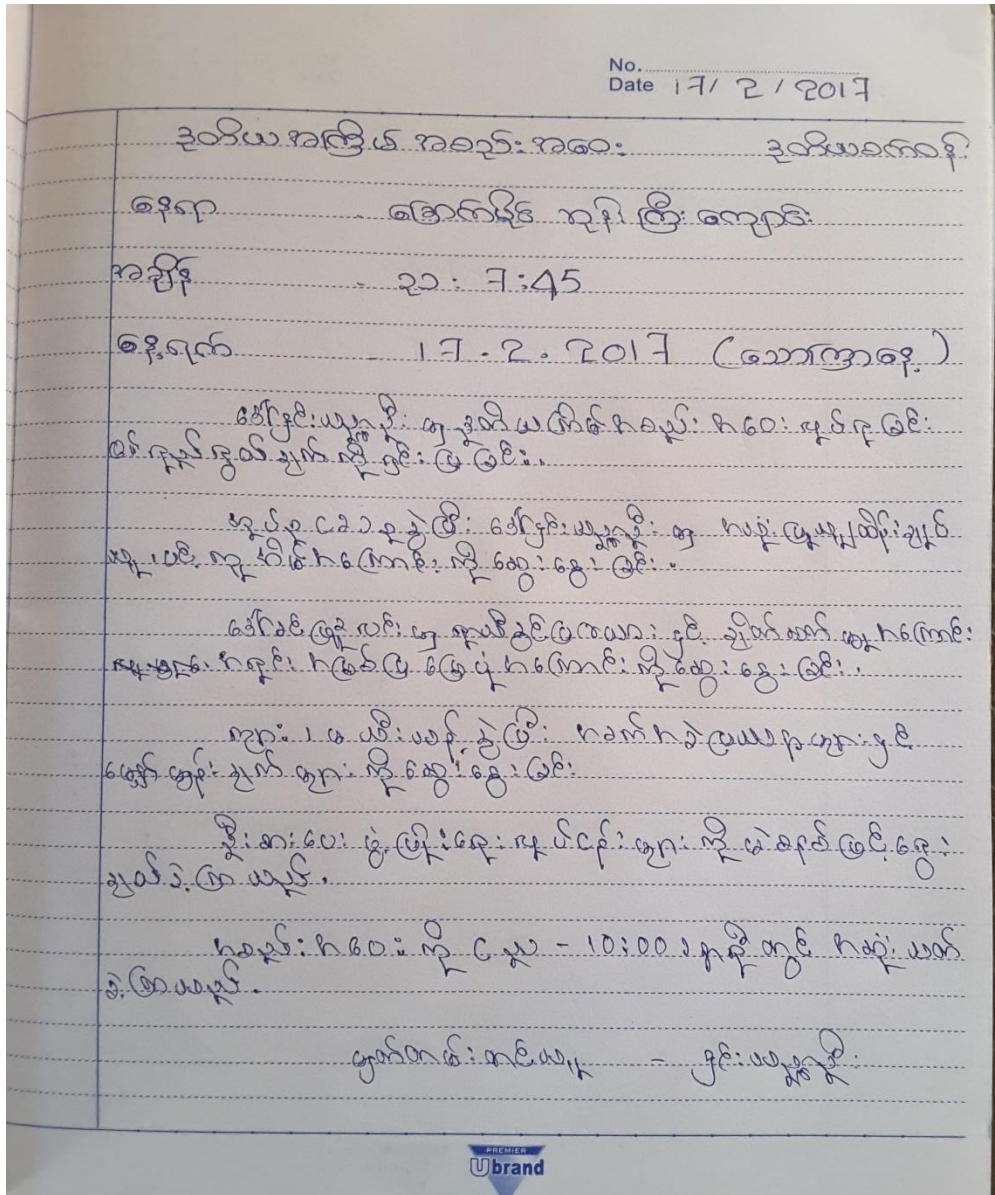

Date / /

ရင်းနှီးမြှုပ်နှံမှု

ရင်းနှီးမြှုပ်နှံမှု အစည်းအဝေး: **အိမ်ထောင်ရေး**

ရက်စွဲ **4.3.2017** ရင်းနှီးမြှုပ်နှံမှု သက်တမ်း

ရော့ **အောက်ပိုင် (ကလေးပိုင်)**

အစည်းအဝေး အကြောင်းအရာ - **ရင်းနှီးမြှုပ်နှံမှု ၃၆၀ သိန်း ဖြင့် (အိမ်ထောင်ရေး)**

ယခုနှစ်တွင် **၁၀၀** | **၁၆၀၀၀၀၀** | **၁၀၀၀၀၀၀** | **၁၀၀၀၀၀၀** | **၁၀၀၀၀၀၀**
၁၀၀၀၀၀၀ | **၁၀၀၀၀၀၀** | **၁၀၀၀၀၀၀** | **၁၀၀၀၀၀၀** | **၁၀၀၀၀၀၀**

အိမ်ထောင်ရေး	-	5,000,000
အိမ်ထောင်ရေး (၁)	-	10,500,000
အိမ်ထောင်ရေး (၂)	-	4,400,000
ကျွမ်းကျင်မှု	-	28,372,678
		58,272,678

[Signature]

ဒေါ်အိမ်ထောင်ရေး

[Signature]

ဒေါ်အိမ်ထောင်ရေး

*enlivo

၁၄။ ခြောက်မိုင် ကျေးရွာ ၊ သကျက်အုပ်စု၊ တနင်္သာရီမြို့နယ်

ဦးစာပေး ကဏ္ဍအလိုက် လုပ်ငန်းများအကျဉ်းချုပ်

စဉ်	လုပ်ငန်းအမည်	ကဏ္ဍ
၁။	ဒီဇယ်မီး	မီးလင်းရေး
၂။	ကျန်းမာရေးဆရာ ဆရာမ	ကျန်းမာရေး
၃။	ဆေးပေးခန်း	ကျန်းမာရေး
၄။	သုသာန်လမ်း	နာရေး
၅။	မြစ်မ်းရောင်စီမံကိန်း	ကျေးလက်ဌာန
၆။	ကွန်ကရစ် တံတား	လမ်းပန်းဆက်သွယ်ရေး
၇။	သင်္ဂြိုဟ်စက်/နီဇာန်ယာဉ်	နာရေး
၈။	ကျောင်းဆောင်သစ်	ပညာရေး
၉။	စက်ချုပ်/ဇာထိုး/ပန်းထိုးသင်တန်း	စက်မှု လက်မှု
၁၀။	ဘောလုံးကွင်း	အားကစား
၁၁။	မြေယာကိစ္စ	မြေယာ
၁၂။	လူနာတင်ယာဉ်	နာရေး
၁၃။	တာဝါတိုင်	ဆက်သွယ်ရေး
၁၄။	လယ်ထွန်စက်၊ချွေစက်၊ရိတ်စက်	လယ်ယာ
၁၅။	စိုက်ပျိုးရေးနည်းပညာသင်တန်း	စိုက်ပျိုးရေး
၁၆။	အလုပ်ကိုင် အခွင့်အလမ်း	အသက်မွေးဝမ်းကျောင်း
၁၇။	စက်ပြင်သင်တန်း	စက်မှု
၁၈။	ဥယျာဉ်သွားလမ်း	လမ်းပန်းဆက်သွယ်ရေး
၁၉။	ဘော်ဒါဆောင်	ပညာရေး
၂၀။	အစည်းအဝေးခန်းမ	အဆောက်အဦး

XX

