



ပြည်ထောင်စုသမ္မတ မြန်မာနိုင်ငံတော်အစိုးရ  
စိုက်ပျိုးရေး၊မွေးမြူရေးနှင့် ဆည်မြောင်းဝန်ကြီးဌာန  
ကျေးလက်ဒေသဖွံ့ဖြိုးတိုးတက်ရေးဦးစီးဌာန  
 Community Driven Development Project

လူထုဗဟိုပြုစီမံကိန်း

**ကျေးရွာဖွံ့ဖြိုးရေးအစီအစဉ်**



**ချမ်းသာမြိုင် ရပ်ကွက်၊ မြိုင်ကြီးငူအထူးဒေသ (၂)**

**လှိုင်းဘွဲ့မြို့နယ်၊ကရင်ပြည်နယ်။**

**၂၀၁၉ ခုနှစ်**

လူထုဗဟိုပြုစီမံကိန်း

**စာမျက်နှာ (၁)**

လှိုင်းဘွဲ့မြို့နယ်

## မာတိကာ

<u>စဉ်</u>	<u>အကြောင်းအရာ</u>	<u>စာမျက်နှာ</u>
၁။	လှိုင်းဘွဲ့မြို့နယ်အခြေပြမြေပုံ .....	၃
၂။	ကျေးရွာမြေပုံ (တည်နေရာ) .....	၄
၃။	အုပ်စုတွင်ပါဝင်သော ကျေးရွာများစာရင်း .....	၅
၄။	ကျေးရွာအခြေခံအချက်အလက်များ (ကျေးရွာသမိုင်းကြောင်း) .....	၆
၅။	လူထုပူးပေါင်းပါဝင်သော လူမှုဆန်းစစ်ခြင်းနှင့် အကဲဖြတ်ခြင်း လုပ်ငန်းစဉ် (PSA/PRA) အကျဉ်းချုပ်ဇယား: .....	၇
၆။	ကျေးရွာဖွံ့ဖြိုးရေးအစီအစဉ်အတွက်အသုံးပြုခဲ့သော PRA tools တစ်ခုချင်းစီအတွက် သုံးသတ်ချက်များ	
	၁။ ကျေးရွာလူမှုရေးနှင့်အရင်းအမြစ်ပြမြေပုံ(Social Map) .....	၈
	၂။ ရာသီခွင်ပြပြကွဲဒီနီ(Seasonal Cleander) .....	၉
	၃။ ဥစ္စာဓနကြွယ်ဝမှုပြဇယား: (Wealth Ranking) .....	၁၀
	၄။ ကျား၊မ ပင့်ကူအိမ်သုံးသပ်ခြင်း(Cob Web) .....	၁၁
	၅။ အရင်းအမြစ်အသုံးချမှုပုံစံပြဇယား:(Asset Mapping) .....	၁၂
	၆။ အဖွဲ့အစည်းချိတ်ဆက်မှုပြဇယား: (Veen Diagram).....	၁၃
၇။	ကော်မတီဝင်များရွေးချယ်ခြင်း .....	၁၄
၈။	ကျေးရွာအချက်အလက်များ(PC 1) .....	၁၅-၁၈
၉။	စီမံကိန်းစက်ဝန်းအချိန်ဇယား(PC 2) .....	၁၉
၁၀။	ကျေးရွာဖွံ့ဖြိုးရေးဦးစားပေးအစီအစဉ် (PC 3) .....	၂၀-၂၂
၁၁။	အစည်းဝေးမှတ်တမ်းများ: .....	၂၃-၂၄
၁၂။	ကျေးရွာဖွံ့ဖြိုးရေး အစီအစဉ် ဆောင်ရွက်မှုမှတ်တမ်း: .....	၂၅- ၂၆
၁၂။	ကဏ္ဍအလိုက်ဦးစားပေးဖွံ့ဖြိုးရေးလုပ်ငန်းစဉ်များ: .....	၂၇-၂၈

၁။ လှိုင်းဘွဲ့မြို့နယ်အခြေပြမြေပုံ

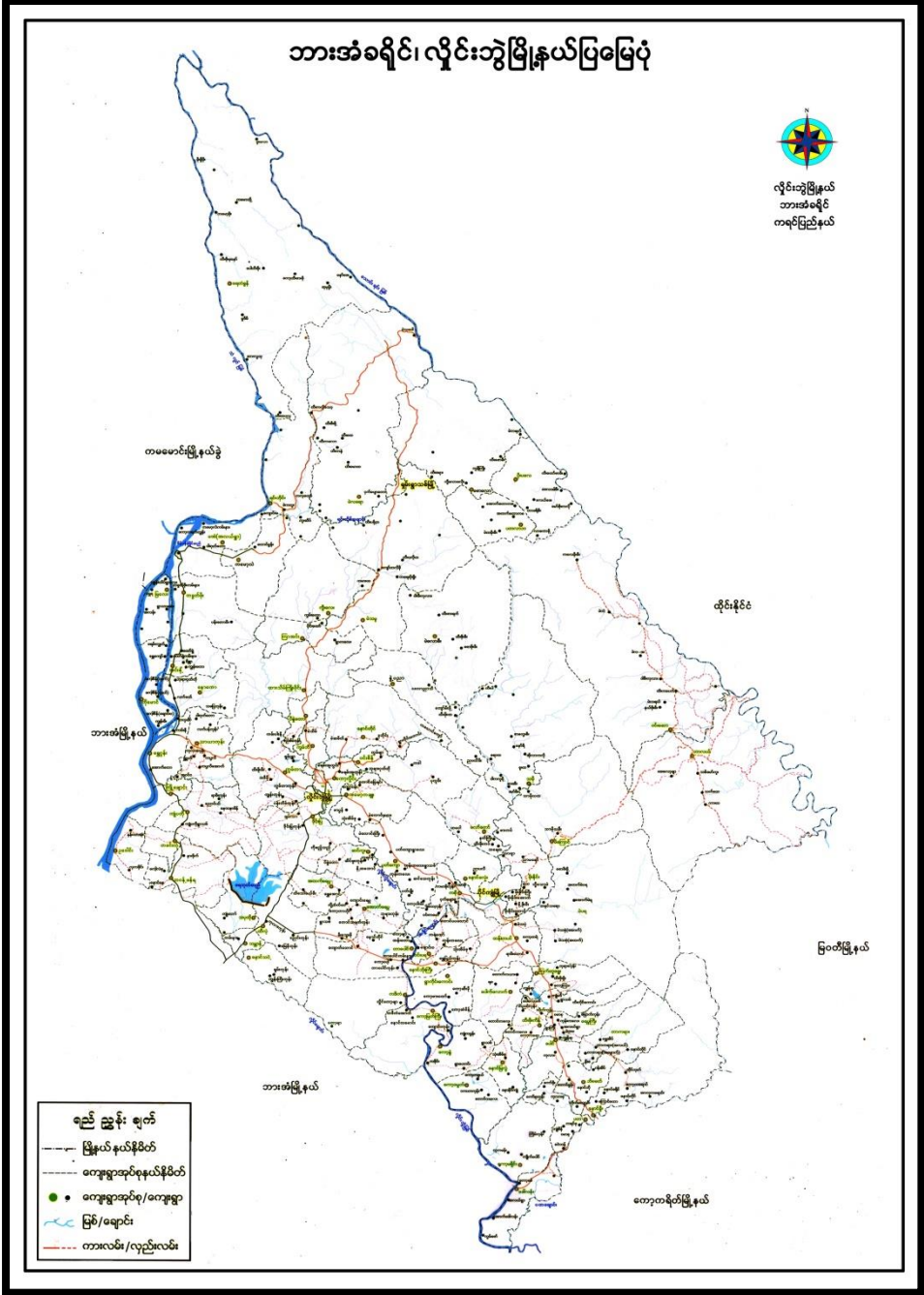

## ၂။ ကျေးရွာ မြေပုံ (တည်နေရာ)

၃။ အုပ်စုတွင် ပါဝင်သော ကျေးရွာစာရင်း

1. ပိတောက်မြိုင် ရပ်ကွက်
2. ဇီဖါမြိုင် ရပ်ကွက်
3. ရှမ်းသာမြိုင် ရပ်ကွက်
4. ဆွေရမ်းရိပ်မြိုင် ရပ်ကွက်
5. မာလာမြိုင် ရပ်ကွက်
6. မာလာယုမြိုင် ရပ်ကွက်
7. သဇင်မြိုင် ရပ်ကွက်
8. သစ္စာမြိုင် ရပ်ကွက်
9. ပြည်သာယာမြိုင် ရပ်ကွက်
10. ပွင့်ဖြိုးမြိုင် ရပ်ကွက်
11. မိုးဆန်းမြိုင် ရပ်ကွက်
12. ရွှေဝါမြိုင် ရပ်ကွက်
13. မိုးအေးမြိုင် ရပ်ကွက်
14. အင်ကြင်းမြိုင်

## ၄။ ကျေးရွာသမိုင်းကြောင်း

ကျေးဇူးတော်ရှင် မူလမြိုင်ကြီးငူ ဆရာတော်ဘုရားကြီး ဘဒ္ဒန္တသုဇန ဦးဆောင်လမ်းညွှန်မှုကို အကြောင်းပြု၍ ကမမောင်း၊ အုန်းတော အရှေ့ဘက် သံလွင်မြစ်ကမ်းတစ်နေရာတွင် တောကြီးတစ်နေရာ ယခင်ကရှိခဲ့ဘူးပါ သည်။ ၎င်းတောကြီးသည် ယခုအခေါ် မြိုင်ကြီးငူပင် ဖြစ်။

မြိုင်ကြီးငူသည် ယခင်လူသွားလာရှားပါးသော ဒေသဖြစ်၍ အလွန်တရာမှ ထိန်းလန့်ကြောက်ရွံ့သဖွယ်ဖြစ် သော တောကြီးတစ်နေရာပင် ဖြစ်ပေသည်။ ၁၆၆၅- ခုနှစ်တွင် ထိုင်းနိုင်ငံ ဒုက္ခသည်စခန်းမှ ကရင်လူမျိုးနှင့် အခြားတိုင်းရင်းသားများအား မြိုင်ကြီးငူဆရာတော်ဘုရား၏ ဩဝါဒကို ခံယူ၍ ပြည်တော်ဝင် အဖြစ် မြိုင်ကြီးငူသို့ စတင်ပြန်လာခဲ့ပါသည်။

ထိုမှတစ်ပါး တိုင်းရင်းသားပေါင်းစုံ စုစည်းနေထိုင်သည့် ဒေသဖြစ်တဲ့အတွက်ကြောင့် စုံနံ့သာမြိုင် ဆွေမြို့တော်မြိုင်ကြီးငူ အထူးဒေသ - ဟု မွဲထွင် ခေါ်ဝေါ်ကြလေသည်။ မြိုင်ကြီးငူသည် တောကိုအကြောင်း ပြု၍ မွဲထွင်ခေါ်ဝေါ်နေခြင်းအတွက်ကြောင့် တောပန်းများကို အကြောင်းပြု၍ ချမ်းသာမြိုင် စသည်ဖြင့် မြိုင်ကြီးငူမြို့တစ်ခုလုံး၏ ရပ်ကွက်ပေါင်းစုံကိုခြုံပြီး မြိုင်ကြီးငူ- ဟုသာ ခေါ်ဝေါ်ကြပေ၏။

၎င်း ချမ်းသာမြိုင် ရပ်ကွက်တွင် အိမ်ခြေ (၁၈၆) အိမ်၊ လူဦးရေ (၁၁၅၅) ဦး၊ ကျား (၆၁၈) ဦး၊ မ (၅၃၇) ဦးရှိသည့် အနက် တစ်ချို့အိမ်မှာ အိမ်ထောင်းစုစာရင်း ရပ်ကွက်မှူးထံသို့ မလာအပ်သေးသော အိမ်ခြေများလည်း ရှိသေးသည်။

အသေးစိတ်သိရှိလိုပါက ချမ်းသာမြိုင် ၊ဦးဒါးကု၊ ဖုန်း- (၀၉၂၅၉၃၁၅၀၇၅) သို့ ဆက်သွယ်မေးမြန်း နိုင်ပါသည်။

မှတ်တမ်းတင်

အေးမေတ္တာ မြိုင်ကြီးငူ

**၅။ လူထုပူးပေါင်းပါဝင်သော လူမှုဆန်းစစ်ခြင်းနှင့်အကဲဖြတ်ခြင်းလုပ်ငန်းစဉ်**  
**အကျဉ်းချုပ်ဇယား။**

စဉ်	အသုံးပြုခဲ့သော PRA tool များ	ဦးတည်အုပ်စုများ	အစဉ်းအဝေး		အဓိကဆွေးနွေးချက်များ
			ကျား	မ	
၁	ကျေးရွာအရင်းအမြစ် ပြမြေပုံ (Social Map)	ရပ်မိရပ်ဖ၊ ကော်မတီဝင်များ၊ ကျေးရွာလူထုများ အားလုံး	၁၃	၃၂	အခြေခံအဆောက်အအုံများ၊ လမ်းပန်းဆက်သွယ်ရေးအခြေအနေ၊ လယ်ယာမြေများ၊ ကျေးရွာရှိ သဘာဝအရင်း အမြစ်များ။
၂	ရာသီခွင်ပြ ပြက္ခဒိန် (Seasonal Calendar)	ကော်မတီဝင်များ၊ အမျိုးသား၊ အမျိုးသမီး၊ ဆင်းရဲနွမ်းပါးသူများ	၁၃	၃၂	စီးပွားရေး၊ ဝင်ငွေရရှိမှု၊ ပွဲတော်ချိန်၊ ရာသီဥတု၊ ကျန်းမာရေးဆိုင်ရာ၊ ရေရရှိမှု။
၃	ဥစ္စာနေကြွယ်ဝမှုပြဇယား (Wealth Ranking)	အဆင်ပြေ၊ အလယ်အလတ်၊ အဆင်မပြေသော အုပ်စုများ	၁၃	၃၂	ကျေးရွာလူမှုစီးပွားရေးအခြေအနေကို ခွဲခြား သတ်မှတ်နိုင်ရေးအတွက် အခြေခံစံနှုန်း သတ်ရန် လူထုအားလုံး သဘောတူဆောင်ရွက် ခြင်း။
၄	ကျား၊မ ပင့်ကူအိမ်သုံးသပ်ခြင်း (Cob Web)	ကျေးရွာရှိ အမျိုးသားများနှင့် အမျိုးသမီးများ	၃၉	၉၅	အမျိုးသားနှင့် အမျိုးသမီး အခွင့်အရေးတန်းတူ ညီမျှမှု နှင့် မရရှိသည့် အကြောင်းအရင်းများ ကို ဖော်ထုတ်ခြင်း။
၅	အရင်းအမြစ် အသုံးချမှုပုံစံပြဇယား (Assest Mapping)	ကျေးရွာလူထုအားလုံး	၁၃	၃၁	ကျေးရွာရှိ သဘာဝအရင်းအမြစ်များ နှင့် လူမှုဆိုင်ရာအရင်း အမြစ်များအား မည်သူက အသုံးပြုပြီး မည်သူက ထိန်းချုပ် ထားရှိခြင်း။
၆	အဖွဲ့အစည်း ချိတ်ဆက်မှုပြ ဇယား (Veen Diagram)	ကျေးရွာအုပ်ချုပ်ရေးအဖွဲ့၊ ကျေးရွားဖွံ့ဖြိုးရေးလုပ် ဆောင် နေသည့်အဖွဲ့၊ ကျေးရွာလူထု	၁၃	၃၂	ကျေးရွာအတွင်းရှိ အဖွဲ့အစည်းများနှင့် မည်သို့သောလုပ်ငန်း များအတွက် မည်သည့် အဖွဲ့အစည်းများနှင့် ချိတ်ဆက်လုပ်ကိုင် ဆောင်ရွက်မှုရှိခြင်း။
၇	ကျေးရွာအခြေခံ အချက်အလက် (PC 1)	ရပ်ကွက်မှူး၊ အတွင်းရေးမှူး၊ ကျေးရွာလူထုများ၊ လူထုဗဟိုပြုစီမံကိန်း ဝန်ထမ်းများ	၃	၃	အိမ်ခြေ၊ လူဦးရေ၊ လူမျိုးဘာသာ စသော လူမျိုးဘာသာ အခြေခံအချက်အလက်များ ဖော်ထုတ်ခြင်း။
၈	အခက်အခဲများ၊ မျှော်မှန်းချက်များ၊ ကျေးရွာဖွံ့ဖြိုးရေး ဦးစားပေးလုပ်ငန်း များ ဖော်ထုတ်ခြင်း	အမျိုးသား၊ အမျိုးသမီးနှင့် ကျေးရွာလူထုအားလုံး	၃၉	၉၅	ကျေးရွာတွင်း ရင်ဆိုင်နေရသော အခက်ခဲများ၊ ကျေးရွာလူ ထု၏မျှော်မှန်းချက်များ၊ ကျေးရွာ အတွက် ဦးစားပေးလုပ်ငန်း များဖော်ထုတ်ခြင်း။

၆။ ကျေးရွာဖွံ့ဖြိုးရေးအစီအစဉ်အတွက်အသုံးပြုခဲ့သော PRA tools တစ်ခုချင်းစီအတွက်သုံးသပ်ချက်များ။

၁။ ကျေးရွာလူမှုရေးနှင့်အရင်းအမြစ်ပြမြေပုံ (Social Map)

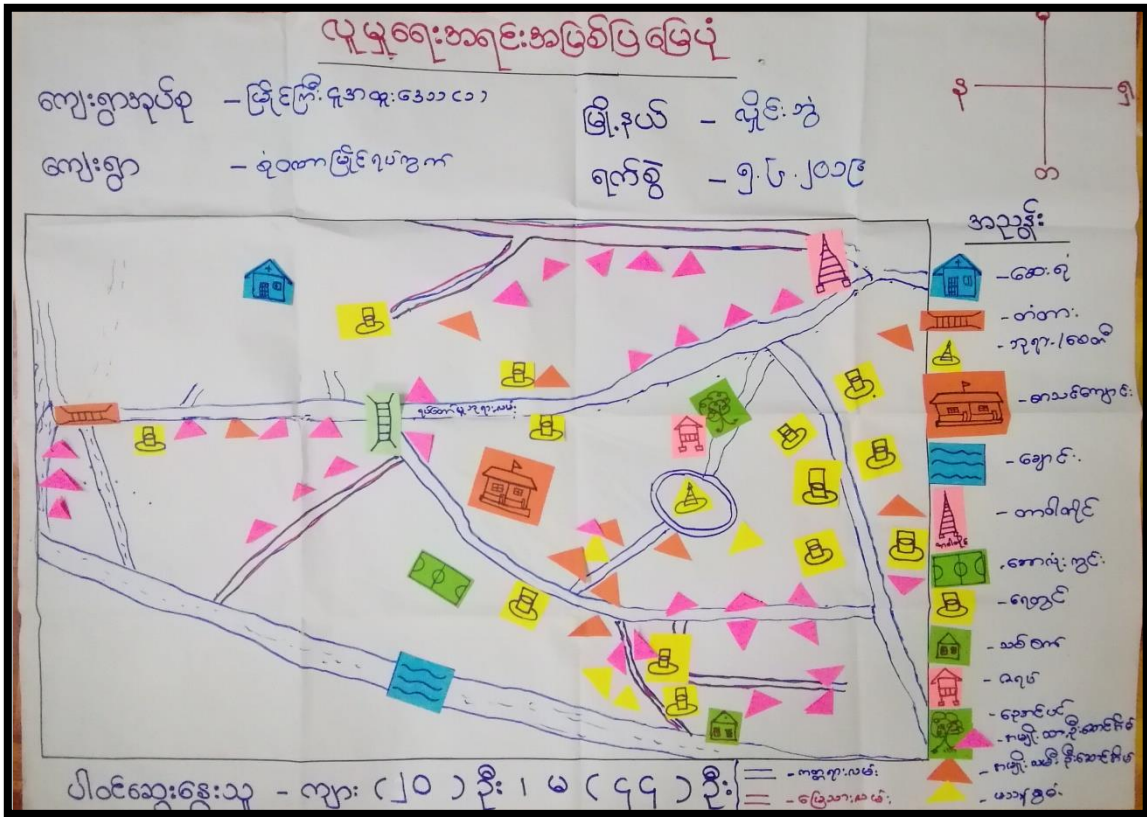

ကျေးရွာလူမှုရေးနှင့်အရင်းအမြစ်ပြမြေပုံဆန်းစစ်ချက်နှင့်ဆွေးနွေးချက်များ

ကျေးရွာ - ချမ်းသာမြိုင် ရပ်ကွက်

အုပ်စု - မြိုင်ကြီးငူအထူးဒေသ (၂)

ပူးပေါင်းပါဝင်ဆွေးနွေးသူ - ကျား (၁၃)၊ မ (၃၂)

- လယ်ယာ၊ ရော်ဘာခြံ များကို မှီခိုပြီး အသက်မွေးဝမ်းကြောင်းပြုကြသည်။
- လွန်ခဲ့သော နှစ် (၂၀) က တော၊ တောင်များဖြင့် ဖုံးလွှမ်းထားပြီး လမ်းပန်းဆက်သွယ်ရေးမကောင်း
- ရပ်ကွက်၏ အဓိကကျသော နေရာတွင် ကြွယ်ဝသူများနေထိုင်ကြသည်။
- တစ်ရပ်ကွက်လုံး ဗုဒ္ဓဘာသာကို သက်ဝင်ယုံကြည်ကြပြီး အခြားဒေသ (သို့) နိုင်ငံများသို့ သွားရောက်လုပ်ကိုင် နေထိုင်ကြသူများလည်း ရှိပါသည်။
- တိုးတက်ရန် လိုအပ်သော အချက်များ
  - လမ်းပန်းဆက်သွယ်ရေး (လမ်း၊ တံတား)
  - ရေဖူလုံမှုရရှိရေး ( အင်္ဂါစီတွင်း)
  - လျှပ်စစ်မီးလင်းရေး ( ဆိုလာ၊ လမ်းမီး)
  - စိုက်ပျိုးရေးနည်းပညာ ( စပါး၊ ရော်ဘာ)
  - သုသာန်လမ်း ပြုပြင်ရန် ၊ သုသာန် ပြုပြင်ရန်
  - လက်မှုလုပ်ငန်း၊ အသေးစားချေးငွေလုပ်ငန်း



## ၂။ရာသီခွင်ပြုပြင်မှု(Seasonal Cleander)

ရာသီခွင်ပြု ပြုပြင်မှု

ကျေးရွာ - ချမ်းသာမြိုင်ရပ်ကွက်      ပူးပေါင်းပါဝင်ဆွေးနွေးသူ - ကျား      မ      ရက်စွဲ-၂၀၂၀.၆.၂၃

အကြောင်းအရာ	၁၃		၁၄		၁၅		၁၆		၁၇		၁၈	
	၁၃	၁၄	၁၅	၁၆	၁၇	၁၈	၁၉	၂၀	၂၁	၂၂	၂၃	၂၄
ရာသီခွင်												
ရေအလုံအလုံ	-	-	-	-	-	-	-	-	-	-	-	-
ပွဲတော်			-									
ဝင်ငွေ / ထွက်ငွေ	\$	\$	\$\$	\$	-	-	\$	\$	\$	\$	\$	\$
အသုံးစရိတ်												
အခြားအချက်အလက်	-	-	-	-			-	-	-	-	-	-

### ရာသီခွင်ပြု ပြုပြင်မှု ဆွေးနွေးခြင်း နှင့် ဆန်းစစ်ခြင်း

ကျေးရွာ - ချမ်းသာမြိုင် ရပ်ကွက်

အုပ်စု - မြင်းကြီးဂူအထူးဒေသ (၂)

ပူးပေါင်းပါဝင်ဆွေးနွေးသူ ဦးရေ - ကျား (၁၃) ဦး၊ မ (၃၂) ဦး

- လယ်ယာ၊ ရော်ဘာ၊ အသေးစားစီးပွားရေးလုပ်ငန်း ( ဈေးဆိုင်ဖွင့်၊ ဟင်းသီးဟင်းရွက်ရောင်း)၊ ပန်ချီလုပ်ငန်း၊ နေ့စားကျဘမ်း၊ အခြား ( ကျောက်စာရေးခြင်း၊ လုပ်အားပေးလုပ်ခြင်း)
- ၁၄ အိမ်ခြေ ( လယ်ယာ)၊ ၁၅ အိမ်ခြေ (ရော်ဘာ)၊ ၁၅ အိမ်ခြေ ( အသေးစားစီးပွားရေး)၊ ၁၀၀ အိမ်ခြေ ( နေ့စားကျဘမ်း)၊ ၄၂ အိမ်ခြေ ( အခြား)
- ဝင်ငွေ - နေ့စား (၅၀၀၀) ကျပ်၊ လယ်လုပ် - (၅၀၀၀၀) ကျပ် / ရော်ဘာလုပ်ငန်း- (၁၅၀၀၀၀) ကျပ် / အသေးစား စီးပွားရေး - (၃၀၀၀) ကျပ်
- ထွက်ငွေ - နွေရာသီတွင် ထွက်ငွေများပြီး အလုပ်ကိုင်လည်း ပိုများသည်
- အဆင်မပြေသော အုပ်စုများအတွက် စားသောက်ရန် ဖူလုံမှုမရှိခြင်း။
- ဖူလုံမှု မရှိခြင်းမှာ ပုံသေအလုပ်မရှိခြင်းကြောင့် ဖြစ်သည်။
- အဆင်မပြေသော အုပ်စုများအနေဖြင့် နွေရာသီတွင် နေ့စားလုပ်ကိုင်သောကြောင့် စီမံကိန်းအကောင် ဖော်ရာတွင် ၎င်းတို့အတွက် အဆင်ပြေခြင်း။
- အမျိုးသမီးအသက်မွေးဝမ်းကြောင်း - အိမ်မှုကိစ္စနှင့် ပျံ့ကျဈေးသည်၊ ဆိုင်ခန်းဖွင့်၊ စက်ချုပ်
- အမျိုးသားများမှ တာဝန်ယူမှုနှင့် ကျားမ ရေးရာသီမြင်လာအောင် ပြောပြဆွေးနွေး
- တန်းတူညီမျှနှင့် သာတူညီမျှ အကြောင်းဆွေးနွေး

လူထုဗဟိုပြုစီမံကိန်း

လှိုင်းဘွဲ့မြို့နယ်

## ၃။ ဥစ္စာနေကြွယ်ဝမှုပြဇယား (Wealth Ranking)

ဥစ္စာနေကြွယ်ဝမှုပြဇယား

ကျေးရွာအုပ်စု - မြို့မမြို့နယ်၊ ပုသိမ်ခရိုင်၊ မြောက်ဧရာဝတီတိုင်းဒေသကြီး

ကျေးရွာ - ချမ်းသာမြို့မရပ်ကွက်

မြို့နယ် - ပုသိမ်ခရိုင်  
ရက်စွဲ - ၂၀၂၀.၀၆.၂၅

အဆင့်	သတ်မှတ်ချက်	အိမ်ထောင်စုအရ အရေအတွက်	ရာခိုင်နှုန်း
အဆင့်မြင့်စွာ အုပ်စု	တိုက်အိမ်၊ ကျေးအိမ်၊ ကား၊ အိမ်ကွယ်၊ ရော်ဘာခြံ၊ လျှပ်စစ်မီး၊ ဝါဆို၊ ဖုန်း	၁၄	၈၀%
အလယ်အလတ် အုပ်စု	သစ်အိမ်၊ အိမ်ကွယ်၊ ကား၊ လျှပ်စစ်မီး၊ ဝါဆို၊ ဖုန်း၊ ရွေးချောင်း	၇၄	၄၀%
အဆင့်မမြင့်စွာ အုပ်စု	မီးအိမ်၊ မြက်တိုင်း၊ အိမ်ကွယ် (အလေး)၊ ကလေးများ၊ နေ့စားအလုပ်သမား	၉၈	၅၂%
စုစုပေါင်း အရေအတွက်		၁၈၆	၁၀၀%

ပူးပေါင်းပါဝင်ဆွေးနွေးသူဦးရေ - ကျား ၁၁၂ ဦး၊ မ ၇၄ ဦး

### ဥစ္စာနေကြွယ်ဝမှုပြဇယားဆွေးနွေးခြင်းနှင့်ဆန်းစစ်ခြင်း

ကျေးရွာ - ချမ်းသာမြို့မရပ်ကွက်

အုပ်စု - မြိုင်ကြီးအထူးဒေသ (၂)

ပူးပေါင်းပါဝင်ဆွေးနွေးသူ - ကျား (၁၃) ဦး၊ မ (၃၂) ဦး

- ဥစ္စာနေကြွယ်ဝမှု အဆင့်သတ်မှတ်ရာတွင် အဆင်ပြေသောအုပ်စု၊ အလယ်အလတ်အုပ်စု၊ အဆင်မပြေသော အုပ်စုဟူ၍ (၃) အုပ်စု ခွဲခြားထားပါသည်။
- ဆင်းရဲနွမ်းပါးသော အုပ်စု ( ၉၈ ) ရှိ
- ဆင်းရဲနွမ်းပါးခြင်းမှာ စစ်ဘေးရှောင်များဖြစ်ခြင်း၊ နေ့စားကျဘမ်း အလုပ်ကိုသာ လုပ်ကိုင် ရခြင်းသောကြောင့် ပုံမှန်ဝင်ငွေ မရှိခြင်း၊ ကလေးဦးရေများခြင်း၊ ကလေးများကို ကျော ကျောင်းမထားနိုင်ခြင်း။
- လုပ်ငန်းများအကောင်အထည် ဖော်ရာတွင် ဆင်းရဲနွမ်းပါးသူများ၏ အားလပ်ချိန်များနှင့် ချိန်ဆပြီး အလေးထား စဉ်းစားစေခြင်း။
- လမ်းဖောက်လုပ်ခြင်း၊ တံတားပြုပြင်ခြင်း၊ ကျောင်းဆောက်လုပ်ခြင်းများကို ကိုယ်ထူကိုယ် ထလုပ်လျှင် လုပ်အားခရရှိပြီး ဝင်ငွေ ရရှိလာမည်။ ကျေးရွာတွင် ဆေးပေးခန်းမရှိသော ကြောင့် ပေးလံသောနေရာသို့ မသွားရဘဲ ငွေကုန်ကျမှုနည်းပါးလာမည် ဖြစ်ပါသည်။ ရေလုပ်ငန်းများကြောင့် ကလေးများ ရေခပ်ရန် အချိန်လျော့လာပြီး စာသင်ကြားရန် အချိန်ပိုရခြင်း

## ၄။ ကျား၊မ ပင့်ကူအိမ်သုံးသပ်ခြင်း (Cob Web)

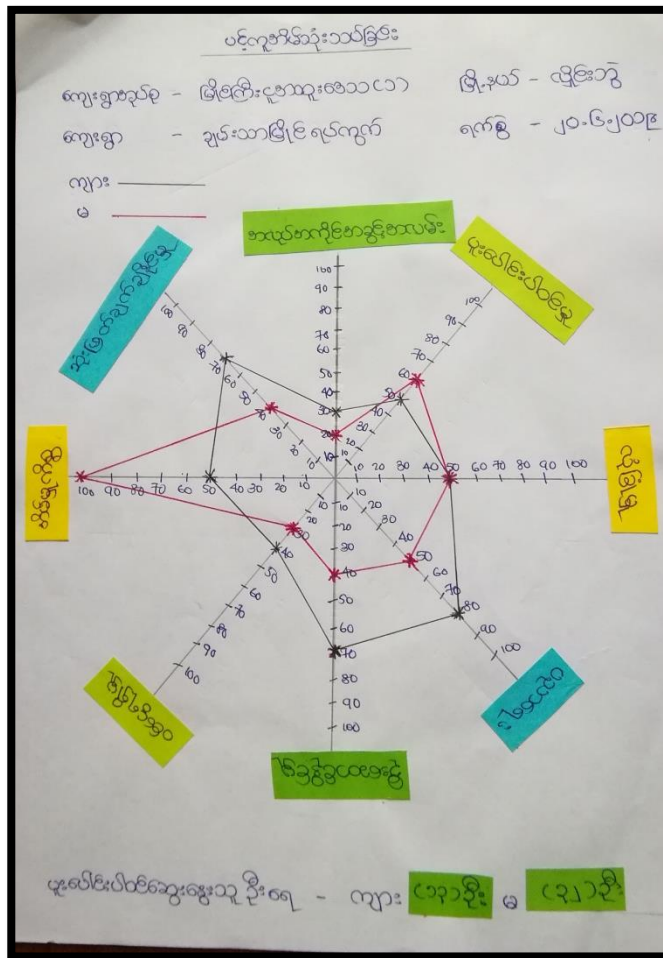

### ပင့်ကူအိမ်သုံးသပ်ခြင်း၏ ဆွေးနွေးခြင်းနှင့် ဆန်းစစ်ခြင်း

ကျေးရွာ - ချမ်းသာမြိုင် ရပ်ကွက်

အုပ်စု - မြိုင်ကြီးငှက်အထူးဒေသ (၂)

ပူးပေါင်းပါဝင်ဆွေးနွေးသူ ဦးရေ - ကျား (၁၃) ဦး၊ မ (၃၂) ဦး

- အမျိုးသမီးများ၏ ဆုံးဖြတ်ချက်ချခြင်း၊ လုပ်ပိုင်ခွင့်၊ ပါဝင်ခွင့် အားနည်းသည်။ ဥပမာ- အမျိုးသားများ၏ ဆုံးဖြတ်ပိုင်ခွင့်သည် အများဆုံးဖြစ်ပြီး အမျိုးသမီးများသည် နည်းနေတတ်ပြီး အိမ်တွင်းမှုတွင် ရာနှုန်းပြည့် ဖြစ်နေတတ်သည်။
- အမျိုးသမီးများသည် ဝင်ငွေရသော အလုပ်တွင် နည်းပြီး အိမ်ထဲတွင် သာရှိနေတတ်ခြင်း၊ ပညာရေး အသင့်အတင့်ရှိသော်လည်း မပြောဆိုရဲရာမှ ပါဝင်ဆုံးဖြတ်ခွင့် မရှိဘဲ ဖြစ်နေတတ်သည်။
- အမျိုးသမီးများ ပူးပေါင်းပါဝင်မှု ရှိလာရန် အမျိုးသားများက တိုက်တွန်း၊ ဆွဲခေါ်ရန် လိုအပ်ပါသည်။ အမျိုးသမီး သီးသန့်အသိပညာပေး ဆွေးနွေးပွဲများ၊ လုပ်ပိုင်ခွင့်နှင့် လုပ်အားခတန်းတူ ပေးခြင်းဖြင့် ဖွံ့ဖြိုးရေးလုပ်ငန်းများ ဆောင်ရွက်ရာတွင် အမျိုးသမီးများအား လက်တွဲခေါ်ယူခြင်းဖြင့် ကူညီနိုင်မည်ဖြစ်သည်။

လူထုဗဟိုပြုစီမံကိန်း

လှိုင်းဘွဲ့မြို့နယ်

# ၅။ အရင်းအမြစ်အသုံးချမှုနှင့် ပိုင်ဆိုင်မှုပုံစံပြုလောင်း(Asset Mapping)

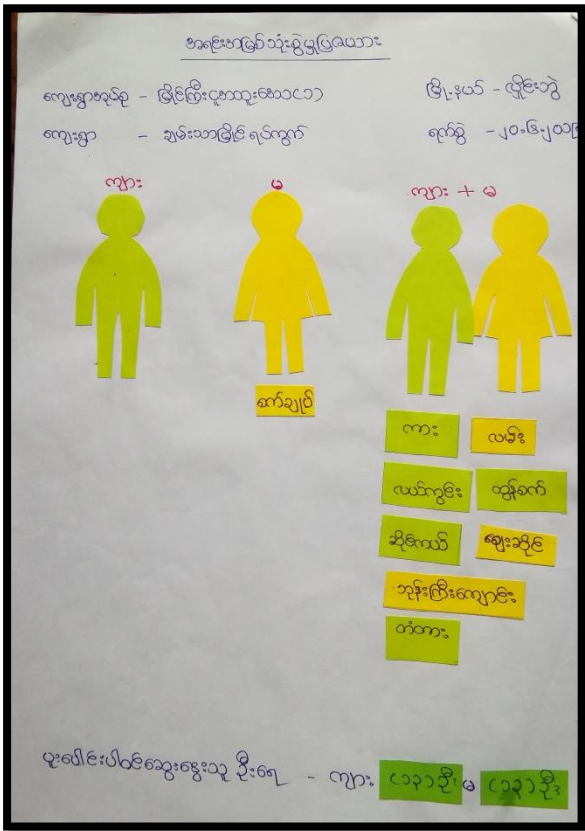

### အရင်းအမြစ်အသုံးချမှုပုံစံပြုလောင်း ဆွေးနွေးခြင်းနှင့်ဆန်းစစ်ခြင်း

ကျေးရွာ- ချမ်းသာမြိုင် ရပ်ကွက်      အုပ်စု - မြိုင်ကြီးပေးသွေးအောင် (၂)

မူးပေါင်းပါဝင်ဆွေးနွေးသူ ဦးရေ - ကျား (၁၃) ဦး၊ မ (၂၂) ဦး

- စက်ချုပ်ခြင်း၊
- ဈေးရောင်း တို့ကို အမျိုးသမီးများ သုံးစွဲ
- အမျိုးသားထိန်းချုပ် - လယ်ကွင်း၊ ဆိုင်ကယ်၊ ထွန်စက်၊ ကား အမျိုးသားများ သုံး
- အမျိုးသားများကိုယ်တိုင် ထိန်းချုပ်
- ကား၊ လမ်း၊ လယ်ကွင်း၊ ထွန်စက်၊ ဆိုင်ကယ်၊ ဈေးဆိုင်၊ ဘုန်းကြီးကျောင်း
- အမျိုးသားများနှင့် အမျိုးသမီးများ သုံးစွဲ
- ပြုပြင်ခြင်း၊ ဆုံးဖြတ်၊ ထိန်းချုပ် ကို အမျိုးသားများ ပြုလုပ်ကြသည်
- အမျိုးသမီးများအား ဆုံးဖြတ်ချက်ချခြင်း၊ အကောင်အထည်ဖော်ခြင်း၊ ဆောင်ရွက်ခြင်း တို့တွင် အမျိုးသားများနှင့် တန်းတူဆွေးနွေးခြင်းဖြင့် ပစ္စည်းများအား တန်းတူပိုင်ဆိုင်နိုင်ကြောင်း သိရှိနိုင်

## ၆။ အဖွဲ့အစည်းချိတ်ဆက်မှုပြဇယား (Veen Diagram)

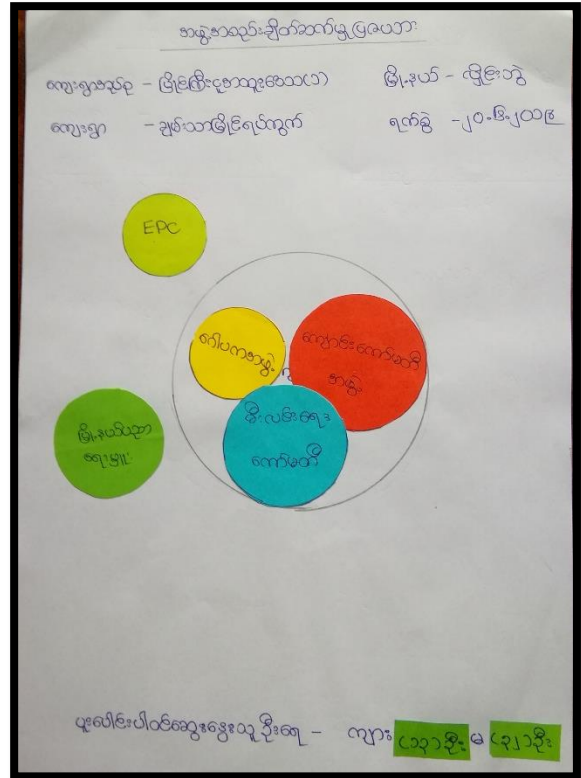
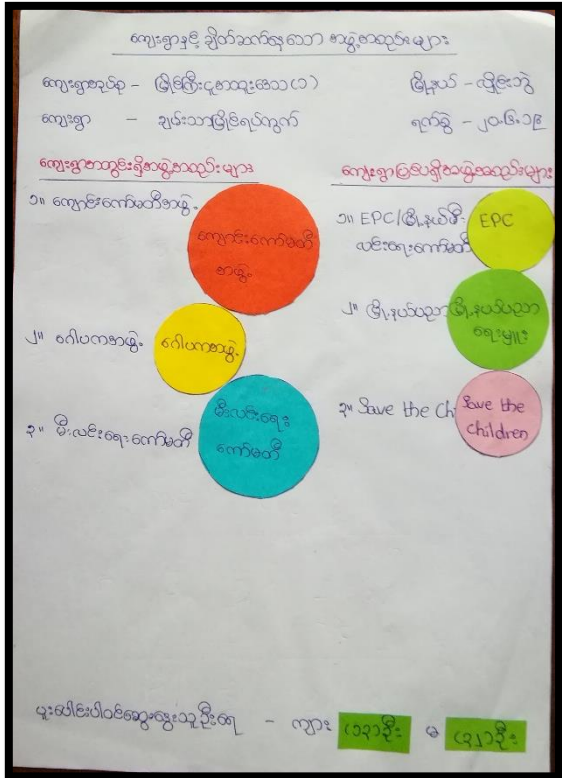

### အရင်းအမြစ်အသုံးချမှုပုံစံပြဇယား ဆွေးနွေးခြင်းနှင့်ဆန်းစစ်ခြင်း

ကျေးရွာ- ချမ်းသာမြိုင် ရပ်ကွက်

အုပ်စု - မြိုင်ကြီးငှာအထူးဒေသ (၂)

ပူးပေါင်းပါဝင်ဆွေးနွေးသူ ဦးရေ - ကျား (၁၃) ဦး၊ မ (၃၂) ဦး

- ကျေးရွာတွင် ရာအိမ်မှူးသည် ကျေးရွာအတွင်း အဖွဲ့အစည်းများ နှင့် ဖွံ့ဖြိုးရေးအပိုင်းတွင် အဓိက ဦးဆောင်လုပ်သည်။
- အုပ်ချုပ်ရေးအဖွဲ့သည် မြို့နယ်အုပ်ချုပ်ရေးမှူး၊ ရဲစခန်း၊ မြို့နယ်ညာရေးမှူး၊ ကျေးလက်ဦးစီးဌာန များကို အစီရင်ခံစာတင်ပြပြီး ကျေးရွာ တွင် လိုအပ်ချက်များ ( လမ်း၊ တံတား၊ မီး) ပြုပြင်လိုလျှင် ကျေးလက်ဦးစီးဌာန နှင့် ချိတ်ဆက်လုပ်ဆောင်ရသည်။
- ကျောင်းကော်မတီအဖွဲ့၊ မြို့နယ်ညာရေးမှူး၊ Save the Children အဖွဲ့မှာ အမျိုးသားများ နှင့် အမျိုးသမီးများ ပူးပေါင်းပါဝင်ကာ- ပညာရေး၊ ကျန်းမာရေး၊ ဝင်ငွေရရှိရေးတို့ကို အဓိက ဆောင်ရွက်သည်။
- မီးလင်းရေးအဖွဲ့မှာ ကျေးရွာအတွင်း လျှပ်စစ်မီးမရလျှင် အစီရင်ခံ၊ ပျက်လျှင်၊ ရန်ပုံငွေ (လျှပ်စစ်မီး) နှင့် ပတ်သက်သော အရာမှန်သမျှကို ၎င်းတို့က အုပ်ချုပ်ရေးအဖွဲ့နှင့် အတူတူ လုပ်ဆောင်သည်။

လူထုဗဟိုပြုစီမံကိန်း

လှိုင်းဘွဲ့မြို့နယ်

**၇။ ချမ်းသာမြိုင် ရပ်ကွက် ကျေးရွာစီမံခန့်ခွဲမှုအထောက်အထားပြုကော်မတီဝင်များစာရင်း**

အုပ်စု - မြိုင်ကြီးငှာအထူးဒေသ (၂)

ရပ်ကွက် - ချမ်းသာမြိုင် ရပ်ကွက်

စဉ်	အမည်	ရာထူး	ဖုန်းနံပါတ်
၁	ဦးထွန်းကျော်	ကျေးရွာစီမံကိန်းအထောက်အကူပြုကော်မတီ	၀၉၇၇၃၉၇၃၀၄၁
၂	ဒေါ်ဒါးမု	ကျေးရွာစီမံကိန်းအထောက်အကူပြုကော်မတီ	၀၉၂၅၅၉၉၅၇၂၁
၃	ဦးလူကား	ဝယ်ယူရေးဆပ်ကော်မတီ	၀၉၂၅၅၉၇၁၆၈၄
၄	ဒေါ်ဒါးကဲ့	ဝယ်ယူရေးဆပ်ကော်မတီ	၀၉၂၆၆၃၁၂၄၃၂
၅	ဦးသန်းထွန်း	လုပ်ငန်းလည်ပတ်ပြုပြင်ထိန်းသိမ်းရေးဆပ်ကော်မတီ	-
၆	ဒေါ်မစိန်လင်း	လုပ်ငန်းလည်ပတ်ပြုပြင်ထိန်းသိမ်းရေးဆပ်ကော်မတီ	၀၉၂၆၆၃၁၂၄၁၆
၇	ဦးညွန့်အောင်	စောင့်ကြည့်ကြီးကြပ်ရေးဆပ်ကော်မတီ	၀၉၄၄၆၃၉၉၄၂၉
၈	ဒေါ်သဇင်ဖြူ	စောင့်ကြည့်ကြီးကြပ်ရေးဆပ်ကော်မတီ	၀၉၇၇၆၀၅၅၀၂၂
၉	ဒေါ်ဘွေခုဖော	ရပ်ကွက်စာရင်းကိုင်	၀၉၂၅၅၈၃၀၃၄၄
၁၀	ဦးဘမြင့်	ကျေးရွာစေတနာ့ဝန်ထမ်း	၀၉၄၀၄၁၇၆၅၆၉
၁၁	ဒေါ်မုမု	ကျေးရွာစေတနာ့ဝန်ထမ်း	၀၉၂၆၆၈၅၂၂၂၀၃
၁၂	ဦးကျော်ဟိလာ	ဝေဖန်အကြံပြုကိုယ်စားလှယ်	၀၉၆၉၁၆၄၆၀၈၀
၁၃	ဒေါ်မြင့်သိန်း	ဝေဖန်အကြံပြုကိုယ်စားလှယ်	-
၁၄			
၁၅			
၁၆			

**၈။ ကျေးရွာအချက်အလက်များ (PC 1)**

ပုံစံ - ၈ - ၁ ကျေးရွာအခြေခံအချက်အလက်များ (Form PC 1)

လမ်းညွှန်ချက်၊ ကျေးရွာတစ်ရွာသို့ ပထမဆုံးမိတ်ဆက်ခရီးသွားရောက်သောအခါ လူထုစည်းရုံးရေးမှူးသည် ကျေးရွာခေါင်းဆောင်များအားကျေးရွာအချက်အလက်များကိုပေတ္တာရပ်ခံ၍တောင်းခံရသည်။ ဤအချက်အလက်များကိုစီမံကိန်းမိတ်ဆက်အစည်းဝေးမတိုင်မီတောင်းခံရမည်။ စီမံကိန်းမိတ်ဆက်အစည်းဝေးတွင် လူထုစည်းရုံးရေးမှူးသည် ဤအချက်အလက်များအား စစ်ဆေးပြီး မှန်ကန်အောင်ပြုလုပ်ရမည်။ မြို့နောက်တွင် လူထုစည်းရုံးရေးမှူးမှ သတင်းအချက်အလက်ထံသို့ Tablets မှ တဆင့် ဖြည့်သွင်းရမည်။

ကျေးရွာခေါင်းဆောင် အမည် <b>ဒိုးဒိုးကျ</b>	ကျေးရွာခေါင်းဆောင်၏ ဖုန်းနံပါတ် <b>၀၅-၉၅၃၁၆၀၇၄</b>	လူထုစည်းရုံးရေးမှူး၏အမည် <b>နန်းလင်းခန္ဓာဝဠာ</b>
ပြည်နယ်တိုင်းဒေသကြီး <b>ကရင်</b>	မြို့နယ် <b>မျိုင်းဆွဲ</b>	ကျေးရွာအုပ်စု <b>မြိုင်းမြိုင်းအုပ်စု</b>
		ကျေးရွာ <b>ပျားသာမြို့</b>

က။ လူဦးရေ

လူမျိုးစု	အိမ်ထောင်စုအရေအတွက်	ကိုးကွယ်သည့်ဘာသာ	အိမ်ထောင်စုအရေအတွက်
လူမျိုးစု (၁) <b>မျိုင်းကရင်</b>	<b>၁၅၆</b>	ဘာသာ(၁) <b>ဗုဒ္ဓ</b>	<b>၁၅၆</b>
လူမျိုးစု (၂) -----		ဘာသာ(၂) -----	
လူမျိုးစု (၃) -----		ဘာသာ(၃) -----	
လူမျိုးစုရော -----		ဘာသာရော -----	
အခြား			
	အရေအတွက်		
ပသန်စွမ်းသူများ	<b>ကျား (၄) ဦး , မ (၃) ဦး , ဝမ်း (၂) ဦး</b>		
သက်ကြီးရွယ်အိုများ (၆၅ နှစ် နှင့် အထက်)	<b>ကျား (၂) ဦး , မ (၂) ဦး , ဝမ်း (၄၀) ဦး</b>		
စစ်ဘေးရှောင်	-		

လူထုဗဟိုပြုစီမံကိန်း

စာမျက်နှာ (၁)

လှိုင်းဘွဲ့မြို့နယ်

	အမျိုးသား(အရေအတွက်)	အမျိုးသမီး(အရေအတွက်)	စုစုပေါင်းအရေအတွက်
လူဦးရေ	၆၁၈	၅၃၇	၁၁၅၅
လူမျိုးစု (၁) မြန်မာ	၆၁၈ ✓	၅၃၇ ✓	၁၁၅၅ ✓
လူမျိုးစု (၂)-----			
လူမျိုးစု (၃)-----			
အခြား			
အိမ်ထောင်ဦးစီး	၉၇ ✓	၈၇ ✓	၁၈၄

(ခ) အခြေခံအဆောက်အအုံ အသုံးအဆောင်များ

စာသင်ကျောင်း	အမှတ် ခြံစိုပါ	ကျန်းမာရေး	အမှတ် ခပ်ပါ	ဘာသာရေးအဆောက် အအုံများ	အမှတ် ခြံစိုပါ
အထက်တန်းကျောင်း	<input type="checkbox"/>	ဆေးရုံ	<input type="checkbox"/>	ဇေတီ ✓	<input checked="" type="checkbox"/>
အလယ်တန်းကျောင်း	<input type="checkbox"/>	ကျန်းမာရေးဌာန	<input type="checkbox"/>	ဘုန်းကြီးကျောင်း ✓	<input checked="" type="checkbox"/>
မူလတန်းကျောင်း ✓	<input checked="" type="checkbox"/>	ကျန်းမာရေးဌာနခွဲ	<input type="checkbox"/>	ဟိန္ဒူဘုရားကျောင်း	<input type="checkbox"/>
မူကြိုကျောင်း	<input type="checkbox"/>	ဆေးပေးခန်း	<input type="checkbox"/>	ခရစ်ယာန်ကျောင်း	<input type="checkbox"/>
အခြား	<input type="checkbox"/>	အခြား	<input type="checkbox"/>	ဗလီ	<input type="checkbox"/>
				အခြား	<input type="checkbox"/>
မှတ်ချက်		မှတ်ချက်		မှတ်ချက်	



(ဂ)ကျွမ်းကျင်သူများမှတ်တမ်း (ကျေးရွာတွင်နေထိုင်သော သို့မဟုတ် တခြားရွာမှလာရောက်သောကျွမ်းကျင်သူများ)

(၁) စာသင်ကျောင်း			(၂) ကျန်းမာရေး			(၃) လက်မှုပညာရှင်		
	ရွာတွင်နေထိုင်သူ	အခြားရွာမှလာသူ		ရွာတွင်နေထိုင်သူ	အခြားရွာမှလာသူ		ရွာတွင်နေထိုင်သူ	အခြားမှလာ
မူလတန်းပြဆရာ/မ	<input checked="" type="checkbox"/>	<input checked="" type="checkbox"/>	ဆရာဝန်	<input type="checkbox"/>	<input type="checkbox"/>	လက်သမား	<input checked="" type="checkbox"/>	<input type="checkbox"/>
အထက်တန်းပြဆရာ/မ	<input type="checkbox"/>	<input type="checkbox"/>	လက်ထောက်ကျန်းမာရေးမှူး	<input type="checkbox"/>	<input type="checkbox"/>	ဝန်းရံ	<input checked="" type="checkbox"/>	<input type="checkbox"/>
အလယ်တန်းပြဆရာ/မ	<input type="checkbox"/>	<input type="checkbox"/>	အမျိုးသမီးကျန်းမာရေးဆရာမ	<input type="checkbox"/>	<input type="checkbox"/>	လှုပ်စစ်ကျွမ်းကျင်ပီးသမား	<input type="checkbox"/>	<input type="checkbox"/>
မူကြိုဆရာ/မ	<input type="checkbox"/>	<input type="checkbox"/>	သားဖွားဆရာမ	<input type="checkbox"/>	<input type="checkbox"/>	ရေစိုက်သူ	<input checked="" type="checkbox"/>	<input type="checkbox"/>
အခြား	<input type="checkbox"/>	<input type="checkbox"/>	ပြည်သူ့ကျန်းမာရေးလုပ်သား	<input type="checkbox"/>	<input type="checkbox"/>	စက်ပြင်ဆရာ	<input checked="" type="checkbox"/>	<input type="checkbox"/>
မှတ်ချက်				မှတ်ချက်				

(ဃ) ကျေးရွာသို့ ရောက်ရှိနိုင်သည့်လမ်းအခြေအနေ / ကျေးရွာတစ်ရွာသည် ၎င်း၏ကျေးရွာအုပ်စုနှင့် ဆက်သွယ်ထားသောလမ်းအခြေအနေ (အောက်ပါတို့ကို ဝိုင်းပါ)

- ကျောက်ကြမ်းလမ်း:
- ကတ္တရာလမ်း:
- ကွန်ကရစ်လမ်း:
- မော်တော်ဆိုင်ကယ်လမ်း:
- ကျောက်ခင်းလမ်း:
- မြေသားလမ်း:
- လူသွားလမ်း:
- အခြား: \_\_\_\_\_

(င) ကျေးရွာဖွံ့ဖြိုးမှုစီမံချက်

ပိုင်းပါ

- (၁) လူထုဗဟိုပြုစီမံကိန်းမစတင်မှီ ဤကျေးရွာတွင်ကျေးရွာဖွံ့ဖြိုးမှုစီမံချက်ရှိခဲ့ပါသလား? ရှိပါသည်/မရှိပါ/မသိပါ
- (၂) ရှိခဲ့ပါလျှင် ဤစီမံချက်ကို မည်သည့် ခုနှစ်တွင်ပြင်ဆင်ခဲ့ပါသနည်း? နှစ်-----/မသိပါ
- (၃) ဤစီမံချက်ကို မြို့နယ်မှအတည်ပြုခဲ့ပါသလား? မြို့နယ်သည်/မမြို့နယ် /မသိပါ

(စ) ခရီးအကွာအဝေး

(၁) ဤကျေးရွာ၏ပဟိုမှ၎င်းကျေးရွာအုပ်စု၏ပဟိုအထိခရီးခိုင်မည်မျှကွာဝေးသနည်း? ဝိုင်-၂-၃၆/ပသိပါ

(၂) ဤကျေးရွာမှ ၎င်းကျေးရွာအုပ်စုပဟိုအထိသွားလာရာတွင်ကြာမြင့်သည့်အချိန်။

ခြောက်သွေ့ ရာသီတွင်ကြာချိန်- ၃၀ မိနစ် ----- ထော်လာဂျီ/မော်တော်ဆိုင်ကယ်/ခြေလျင်/လား/မော်တော်ဘုတ်/  
အခြား -----

မိုးရာသီတွင်ကြာချိန်- ၃၀ မိနစ် ----- ထော်လာဂျီ/မော်တော်ဆိုင်ကယ်/ခြေလျင်/လား/မော်တော်ဘုတ်/  
အခြား -----

(ဆ) ပတ်ဝန်းကျင်ဆိုင်ရာသဘာဝဘေးအန္တရာယ်

ဤကျေးရွာတွင်ရေကြီးခြင်းကဲ့သို့ သဘာဝဘေးအန္တရာယ်ကျရောက်ဖူးခြင်း ရှိပါသလား။

မရှိပါ  ရှိပါသည် ရှိလျှင်ဖော်ပြပါ- ၁၅ မိနစ် / ၁၅ မိနစ်

(ဇ) ကျေးရွာတွင် ဖွဲ့စည်းထားသော အဖွဲ့အစည်းများ

လူထုပဟိုပြုစီမံကိန်းမတိုင်မီ ဤကျေးရွာတွင် ကျေးရွာဖွံ့ဖြိုးရေးအတွက် အစိုးရ(သို့)ရွာသားများကိုယ်တိုင်(သို့) စီမံကိန်းတစ်ခုခုမှ ဖွဲ့စည်းထားသည့် အဖွဲ့အစည်းများရှိပါသလား။

(၁) -----

(၂) -----

(ဈ) အထွေထွေအုပ်ချုပ်ရေး ဦးစီးဌာန (GAD) မှ မှတ်တမ်းတင်ထားခြင်း

ဤကျေးရွာသည် အထွေထွေအုပ်ချုပ်ရေး ဦးစီးဌာန (GAD) မှ မှတ်တမ်းတင်ထားမှု ရှိပါသလား။

မရှိပါ  ရှိပါသည်

ကျေးရွာခေါင်းဆောင်

အမည် ဦးဒါးကျ

လက်မှတ် 31. နေ့စွဲ 10.6.2019

လူထုစည်းရုံးရေးမှူး

အမည် ဦးကျော်စွာ

လက်မှတ် [Signature] နေ့စွဲ 10.6.2019

## ၈။ စီမံကိန်းစက်ဝန်းအချိန်ဇယား(PC 2)

ပုံစံ - ၈-၂ - စီမံကိန်းစက်ဝန်းအချိန်ဇယား (PC 2)

လယ်ညှန်ရွာကမ်း		သက်ဆိုင်ရာလူထုစည်းရုံးရေးမှူး/လက်ထောက်နည်းပညာမှူးများမှ		စီမံကိန်းစက်ဝန်းအဆင့်တစ်ခုစီပြီးစီးတိုင်းကျေးရွာနှင့် ကျေးရွာအုပ်စုအတွက် ဤပုံစံကိုဖြည့်သွင်းရမည်။	
စည်းရုံးရေးမှူး/လက်ထောက်နည်းပညာရေးမှူးဆန်ထမ်း အမည် - <b>ဒုန်းလင်းစွန္ဒာဌေး</b>					
နေ့စွဲ <b>၂၀၁၆-၂၀၁၉</b>			စက်ဝန်းအားအမှတ်ခြိမ်ပါ <input checked="" type="checkbox"/> စက်ဝန်း(၁) <input type="checkbox"/> စက်ဝန်း(၂) <input type="checkbox"/> စက်ဝန်း(၃) <input type="checkbox"/> စက်ဝန်း(၄)		
မြည်နယ်/တိုင်း <b>ကရင်</b>	မြို့နယ် <b>မြိုင်ဘွဲ့</b>	ကျေးရွာအုပ်စု <b>မြိုင်မြိုင်-ပူဆူးကျေးရွာ</b>	ကျေးရွာ <b>ပူဆူးကျေးရွာ</b>		

စီမံကိန်းဆောင်ရွက်မှုအဆင့်များ	နေ့စွဲ		အစည်းအဝေးတွင်တက်ရောက်သူအရေအတွက်						
	စတင်သည့်နေ့	ပြီးဆုံးသည့်နေ့	အမျိုးသားအရေအတွက်	အမျိုးသမီးအရေအတွက်	အိမ်ထောင်စုအရေအတွက်	လူမျိုးစုတက်ရောက်သူအရေအတွက်နှင့် လူမျိုးစုအမည်	အိမ်ထောင်စုမပါ	အိမ်ထောင်စု %	
၁။ ကျေးရွာစီမံကိန်း စီမံခန့်ခွဲရေးအစည်းအဝေး	၂၀၁၆-၁၉	၂၀၁၆-၁၉	၃၉	၉၅	၁၈၆	၁၃၄	မြိုင်ကျေးရွာ	၁၈၆	၇၂.၀၄ %
၂။ ကျေးရွာခွဲ-ပြီးရေး စီမံချက်ရေးဆွဲခြင်းအစည်းအဝေး	၂၀၁၆-၁၉	၂၀၁၆-၁၉	၃၉	၉၅	၁၈၆	၁၃၄	မြိုင်ကျေးရွာ	၁၈၆	၇၂.၀၄ %
၃။ ကျေးရွာအုပ်စုလုပ်ငန်းဆိုင်ရာစီမံချက်ချမှတ်ချက်အစည်းအဝေး	-	-	-	-	-	-	-	-	-
၄။ မြို့နယ်အဆင့်စီမံကိန်းရေးဆွဲရေးနှင့်အကောင်အထောင်အမည်စာရင်းကော်မတီ၏	-	-	မလို	မလို	မလို	မလို			

၆.၂။ ဝယ်ယူရေးအစီအစဉ် ရေးဆွဲခြင်း									
၆.၃။ တက္ကသိုလ်ကျောင်းမှ လူ့စွမ်းအားအစီအစဉ် ရေးဆွဲခြင်း									
၆.၄။ မြင်/ထိန်းအစီအစဉ် ရေးဆွဲခြင်း									
၇။ စီမံကိန်းလုပ်ငန်းခွဲ တိုးတက်မှု စောင့်ကြည့်အစည်းအဝေး									
၇.၁။ အစည်းအဝေး ပထမအကြိမ်									
၇.၂။ အစည်းအဝေး ဒုတိယအကြိမ်									
၇.၃။ အစည်းအဝေး တတိယအကြိမ်									
၈။ စီမံကိန်းလုပ်ငန်းခွဲ အပြီးသတ်စစ်ဆေးခြင်းအစည်းအဝေး									
၉။ လူထုစစ်ဆေးပွဲအစည်းအဝေး									

လူထုပတ်ဝန်းကျင်စီမံကိန်း

စာမျက်နှာ (၁)

လှိုင်ဘွဲ့မြို့နယ်



အဆက်အသွယ်အသက်အဘိုးများစားသုံးခြင်း။

ရယ်ကွက်တွင်းသေးသေးခိုးအတွက် ကျန်းမာရေးအရမ ဖြစ်လာ ကြောင့် တခြားရယ်ကွက်တွင်းသွားရောက်ကုသရာတွင် ကုန်ကျခရိတ် ပိုများခြင်း။	<input checked="" type="checkbox"/> ကျား <input type="checkbox"/> မ <input type="checkbox"/> ကျား + မ
ကျောင်းတွင်ကျောင်းခြံစည်းရိုးမရှိတာကြောင့် ယာယီကျင် သန့်ရှင်းသပ်ဆင်မှု မရှိခြင်း။ ✓	<input type="checkbox"/> ကျား <input checked="" type="checkbox"/> မ <input type="checkbox"/> ကျား + မ
ကျောင်းရေခံ မရှိတာကြောင့် ဧည့်သည်၊ ရေသောက်ရာတွင် အဆက်အသွယ် ရှိခြင်း။	<input type="checkbox"/> ကျား <input checked="" type="checkbox"/> မ <input type="checkbox"/> ကျား + မ

(၁) မျှော်မှန်းခြင်း။

ရယ်ကွက်တွင်း ကျန်းမာရေးအရမ ရရှိလာစေရန်။ ✓	<input checked="" type="checkbox"/> ကျား <input type="checkbox"/> မ <input type="checkbox"/> ကျား + မ
ကျောင်းခြံစည်းရိုး ရရှိလာစေရန်။ ✓	<input type="checkbox"/> ကျား <input checked="" type="checkbox"/> မ <input type="checkbox"/> ကျား + မ
ကျောင်းရေခံ ရရှိလာစေရန်။ ✓	<input type="checkbox"/> ကျား <input checked="" type="checkbox"/> မ <input type="checkbox"/> ကျား + မ

၈။ လူထုစီမံကိန်း၏ လာမည့် (၄)နှစ်အတွက် အကျုံးဝင်သော ဦးစားပေး ဖွံ့ဖြိုးတိုးတက်မှု လုပ်ငန်း အစီအစဉ်များအားဖော်ပြပါ။

ဦးစားပေး အဆင့် သတ်မှတ်ချက်	ကျေးရွာအတွက် ဦးစားပေး ဖွံ့ဖြိုးတိုးတက်မှု လုပ်ငန်းစဉ်များ	အဆိုပြုသူ (အမျိုးသားများ/ အမျိုးသမီးများ/ အမျိုးသား+ အမျိုးသမီး)	အခန်းကဏ္ဍ	ခန့်မှန်း ကုန်ကျစရိတ်	အကျုံးဝင်သော ခွင့်ရှိသူခန့်မှန်းခြေအရေအတွက်		
					ကျား	မ	ပေါင်း
၁	ရပ်ကွက်တစ်ခုလုံးတွင် လူထုစီမံကိန်း ဖြန့်ဖြူးခြင်း။	၆၁၅ x ၃၅ x ၆၆ ၈၀၀ x ၃၅ x ၆၆	က+မ	၂၀၀၀၀၀၀	၅၃၇	၅၃၇	၁၀၇၄
၂	ရပ်ကွက်တစ်ခုလုံးတွင် ကျေးရွာအတွက် ဖွံ့ဖြိုးတိုးတက်မှု လုပ်ငန်းစဉ်များ	၈၀၀ x ၃၅ x ၆၆	က+မ	၂၀၀၀၀၀၀	၅၃၇	၅၃၇	၁၀၇၄
၃	ကျေးရွာအတွက် ဖွံ့ဖြိုးတိုးတက်မှု လုပ်ငန်းစဉ်များ	၆၁၅ x ၃၅ x ၆၆	က+မ	၂၀၀၀၀၀၀	-	၅၃၇	၅၃၇
၄	ရပ်ကွက်တစ်ခုလုံးတွင် ကျေးရွာအတွက် ဖွံ့ဖြိုးတိုးတက်မှု လုပ်ငန်းစဉ်များ	၆၁၅ x ၃၅ x ၆၆	က+မ	၂၀၀၀၀၀၀	၅၃၇	၅၃၇	၁၀၇၄
၅	ကျေးရွာအတွက် ဖွံ့ဖြိုးတိုးတက်မှု လုပ်ငန်းစဉ်များ	၆၁၅ x ၃၅ x ၆၆	မ	-	-	၅၃၇	၅၃၇

၉။ လူထုစီမံကိန်း၏ လာမည့် (၄) နှစ်အတွက် အကျုံးဝင်သော ဦးစားပေး ဖွံ့ဖြိုးတိုးတက်မှု လုပ်ငန်း အစီအစဉ်များအားဖော်ပြပါ။

အဆင့်	ကျေးရွာအတွက် ဦးစားပေး ဖွံ့ဖြိုးတိုးတက်မှု လုပ်ငန်းစဉ်များ	အဆိုပြုသူ (အမျိုးသားများ/ အမျိုးသမီးများ/ အမျိုးသား+ အမျိုးသမီး)	အခန်းကဏ္ဍ
၁	ကျေးရွာအတွက် ဖွံ့ဖြိုးတိုးတက်မှု လုပ်ငန်းစဉ်များ	၈၀၀ x ၃၅	စာခြား
၂	ကျေးရွာအတွက် ဖွံ့ဖြိုးတိုးတက်မှု လုပ်ငန်းစဉ်များ	၈၀၀	ကျန်းမာရေး
၃			
၄			
၅			

ခေါင်းစောင်၊ ကျေးရွာစီမံကိန်းအထောက်အကူပြုကော်မတီမှအတည်ပြုသည်။

အမည် - ဦးအိန္ဒိ လက်မှတ် 31 နေ့စွဲ ၂၀.၆.၁၉

ပုံစံကိန်း၏ လာမည့် ငှားရမ်းစာတွင် စာချုပ်အရေအတွက် ဦးစားပေး ဖွဲ့ ဖြန့်ပေး တာကိစ္စ  
 ယင်းအား စာတမ်းအရေအတွက်အရ ဖော်ပြပါ။

၆	အောက်ဖော်ပြပါအရေအတွက်အရ	က	ကျန်းမာ ရေး	-	၆၁၈	-	၆၁၈





**၁၁။ ကျေးရွာ ဒုတိယအကြိမ် အစည်းအဝေးမှတ်တမ်း။**

ကျေးရွာအမည် - ချမ်းသာမြိုင် ရပ်ကွက်

အချိန်/ နေ့ရက် - မွန်းလွဲ ၁:၀၀/ ၂၀.၆.၂၀၁၉

အုပ်စုအမည် - မြိုင်ကြီးငူအထူးဒေသ (၂)

နေရာ - ချမ်းသာမြိုင် ဘုန်းကြီးကျောင်း

အစည်းအဝေးပြုလုပ်ရခြင်းအကြောင်းအရာ - "ဒုတိယအကြိမ် ကျေးရွာအစည်းအဝေး"

**ဆွေးနွေးချက် နှင့် ဆုံးဖြတ်ချက်**

နံနက်ပိုင်း တွင် ဆွေးနွေးထားခဲ့သော PRA tool များကို အဖွဲ့လိုက်ဆွေးနွေးခဲ့ရာ ထွက်လာသော တစ်ခုချင်းဆီကို လူထုစည်းရုံးရေးမှူးမှ ပြန်လည်တင်ပြခဲ့ပါသည်။ ရပ်ကွက်သူ/ ရပ်ကွက်သားများကလည်း လိုအပ် သည်ကို ဖြည့်စွက်ပြောပြီး အပြန်အလှန် ဆွေးနွေးခဲ့ကြသည်။

ထို့နောက်တွင် ကျေးရွာအတွင်း အခက်အခဲ၊ မျှော်မှန်းချက်များကို လူထုစည်းရုံးရေးမှူးမှ ရှင်းပြပြီး ဆွေးနွေးရန်အတွက် အမျိုးသား တစ်ဖွဲ့နှင့် အမျိုးတစ်ဖွဲ့ဟူ၍ နှစ်ဖွဲ့ခွဲကာဆွေးနွေးခဲ့ကြသည်။ ထို့နောက် ရရှိလာသောလုပ်ငန်းခွဲများကို ဦးစားပေးအဆင့် လုပ်ငန်းရွေးချယ်သတ်မှတ်ရန်အတွက် မဲပေးစနစ်ဖြင့် ရွေးချယ်ခဲ့ကြ ရွေးချယ်ခဲ့ကြ ပြီး အဆိုပြုမဲစနစ်ဖြင့် သာ လုပ်ငန်းကို ရွေးချယ်ခဲ့ကြသည်။

ထို့နောက် လူထုစည်းရုံးရေးမှူးမှ အကျုံးဝင်သောလုပ်ငန်းနှင့် အကျုံးမဝင်သော လုပ်ငန်းအကြော လုပ်ငန်းအကြောင်းကို ရွာ သားများ သိရှိနားလည် သဘောပေါက်အောင် ရှင်းပြခဲ့ပါ သည်။ထို့နောက် လူထုစည်းရုံးရေးမှူး မှ ကော်မတီ ၁ ဦး ချင်း၏ တာဝန်နှင့် ဝတ္တရား၊ ရှောင်ရန်၊ ဆောင်ရန်များကို လည်း နားလည် နားလည်သဘောပေါက်စေပြီး ကော်မတီဝင်များကို အဆိုပြုစနစ်ဖြင့် ရွေးချယ်ခဲ့ ရွေးချယ်ခဲ့ကြသည်။ ကော်မတီဝင်များတွင် အမျိုးသားနှင့် အမျိုးသမီးအချိုးတူညီ ရမည်ဖြစ်သည်။ ကော ကော်မတီဝင်များ ၁၃ ယောက်ကို အောင်မြင်စွာ ဖွဲ့စည်းနိုင်ခဲ့သည်။ နောက်ဆုံးအနေဖြင့် ကော်မတီဝင်များ နှင့်အတူ အမှတ်တရဓာတ်ပုံများ ရိုက်ခဲ့ကြသည်။

၁၁။ ကျေးရွာဖွံ့ဖြိုးရေးအစီအစဉ်ရေးဆွဲခြင်း လှုပ်ရှားမှုပုံရိပ်များ

လူထုစည်းရုံးရေးများမှ စီမံကိန်းအကြောင်း ရှင်းပြခြင်း



SHOT ON REDMI NOTE 7 MI DUAL CAMERA

ရပ်ကွက်များမှ အဖွင့်အမှာစကားပြောကြားခြင်း



ကော်မတီဝင်ဖွဲ့ခြင်း



SHOT ON REDMI NOTE 7 MI DUAL CAMERA



အဖွဲ့လိုက် PRA tools ရေးဆွဲခြင်း



အဖွဲ့လိုက် PRA tools ရေးဆွဲခြင်း



အဖွဲ့လိုက် PRA tools ရေးဆွဲခြင်း



အဖွဲ့လိုက် PRA tools ရေးဆွဲခြင်း



လူထုဗဟိုပြုစီမံကိန်း

စာမျက်နှာ (၁)

လှိုင်းဘွဲ့မြို့နယ်

၁၂။ ကဏ္ဍအလိုက်ဦးစားပေးလုပ်ငန်းချုပ်ငယ်များ

ရပ်ကွက် - ချမ်းသာမြိုင် ရပ်ကွက်

အုပ်စု - မြင်ကြီးငူအထူးဒေသ (၂)

ကဏ္ဍ	ဦးစားပေးအဆင့်	လုပ်ငန်းအမျိုးအစား	အဆိုပြုသူ			ခုနှစ်	ထောက်ပံ့မည့် အဖွဲ့စည်း (သို့) ဌာန	မှတ်ချက်
			ကျား	မ	ကျား + မ			
အခြေခံအဆောက်အအုံ (လမ်း၊ ရေရရှိရေး၊ မီးလင်းရေး၊ ဆိပ်ခံ)	၁	ရပ်ကွက်တွင်း ကွန်ကရစ်လမ်းခင်းခြင်း။			✓	၂၀၁၉	CDD, DRD	
	၂	မီးတိုင်၊ မီးကြိုးသွယ်တန်းခြင်း။			✓	၂၀၂၀	CDD, လျှပ်စစ်	
	၃	ကျောင်းခြံစည်းရိုး အုတ်တံတိုင်း ကာရံခြင်း။		✓		၂၀၂၀	CDD, DRD	
	၄	ရပ်ကွက်တွင်း မူကြီးကျောင်း တည်ဆောက်ခြင်း။			✓	၂၀၂၁	CDD, DRD	
	၅	ကျောင်းရေစင်တည်ဆောက်ခြင်း		✓		၂၀၁၉	DRD	

လူမှုစီးပွားရေးအခန်းကဏ္ဍ (ကျန်းမာရေးနှင့် ဆိုင်သော အဆောက်အအုံများနှင့် အခြားလိုအပ်ချက်များ)	၁	ဆေးပေးခန်း တည်ဆောက်ခြင်း။		✓		၂၀၂၂	CDD, ကျန်းမာရေး	
---	---	---------------------------	--	---	--	------	-----------------	--

လူမှုပွားများရေးနှင့် အခြားကဏ္ဍ	၁	ကျောင်းဆရာ၊ ဆရာမ အဆောင် တည်ဆောက်ခြင်း။			√	-	-	
	၂	ကျန်းမာရေး ဆရာမ ရှာပေးခြင်း။		√		-	-	