



ပြည်ထောင်စုသမ္မတမြန်မာနိုင်ငံတော်အစိုးရ
စိုက်ပျိုးရေးမွေးမြူရေးနှင့်ဆည်မြောင်းဝန်ကြီးဌာန
ကျေးလက်ဒေသဖွံ့ဖြိုးတိုးတက်ရေးဦးစီးဌာန

လူထုဗဟိုပြုစီမံကိန်း၊ လှိုင်းဘွဲ့မြို့နယ်

ကျေးရွာဖွံ့ဖြိုးရေးအစီအစဉ်



မြိုင်ကြီးငူအထူးဒေသ(၂)ကျေးရွာအုပ်စု
ချမ်းသာမြိုင်ကျေးရွာ

လှိုင်းဘွဲ့မြို့နယ်၊ ကရင်ပြည်နယ်

မာတိကာ

စဉ် အကြောင်းအရာစာမျက်နှာ

၁။	လှိုင်းဘွဲ့မြို့နယ်အခြေပြမြေပုံ	၁
၂။	ကျေးရွာမြေပုံ (တည်နေရာ)	၂
၃။	အုပ်စုတွင်ပါဝင်သောကျေးရွာများစာရင်း	၃
၄။	ကျေးရွာအခြေခံအချက်အလက်များ (ကျေးရွာသမိုင်းကြောင်း)	၄
၅။	လူထုပူးပေါင်းပါဝင်သောလူမှုဆန်းစစ်ခြင်းနှင့် အကဲဖြတ်ခြင်း လုပ်ငန်းစဉ် (PSA/PRA) အကျဉ်းချုပ်ဇယား	၅
၆။	ကျေးရွာဖွံ့ဖြိုးရေးအစီအစဉ်အတွက်အသုံးပြုခဲ့သော PRA tools တစ်ခုချင်းစီအတွက်သုံးသတ်ချက်များ	
	၁။ကျေးရွာလူမှုရေးနှင့်အရင်းအမြစ်ပြမြေပုံ(Social Map).....	၆
	၂။ရာသီခွင်ပြပြကွဲဒီဇိုင်း(Seasonal Cleander).....	၇
	၃။ဥစ္စာနေကြွယ်ဝမှုပြဇယား (Wealth Ranking).....	၈
	၄။ ကျား၊မပင့်ကူအိမ်သုံးသပ်ခြင်း(Cob Web).....	၉
	၅။အရင်းအမြစ်အသုံးချမှုပုံစံပြဇယား(Asset Mapping).....	၁၀
	၆။အဖွဲ့အစည်းချိတ်ဆက်မှုပြဇယား (Veen Diagram).....	၁၁
၁၇။	ကော်မတီဝင်များရွေးချယ်ခြင်းနှင့် ကျေးရွာဖွံ့ဖြိုးရေးအစီအစဉ် ဆောင်ရွက်မှုမှတ်တမ်း	၁၂
၁၈။	ကျေးရွာအချက်အလက်များ(PC 1)	၁၅
၉။	စီမံကိန်းစက်ဝန်းအချိန်ဇယား(PC 2).....	၁၉
၁၀။	ကျေးရွာဖွံ့ဖြိုးရေးဦးစားပေးအစီအစဉ် (PC 3).....	၂၀
၁၁။	အစည်းဝေးမှတ်တမ်းများ	၂၆
၁၂။	ကဏ္ဍအလိုက်ဦးစားပေးဖွံ့ဖြိုးရေးလုပ်ငန်းစဉ်များ.....	၂၈

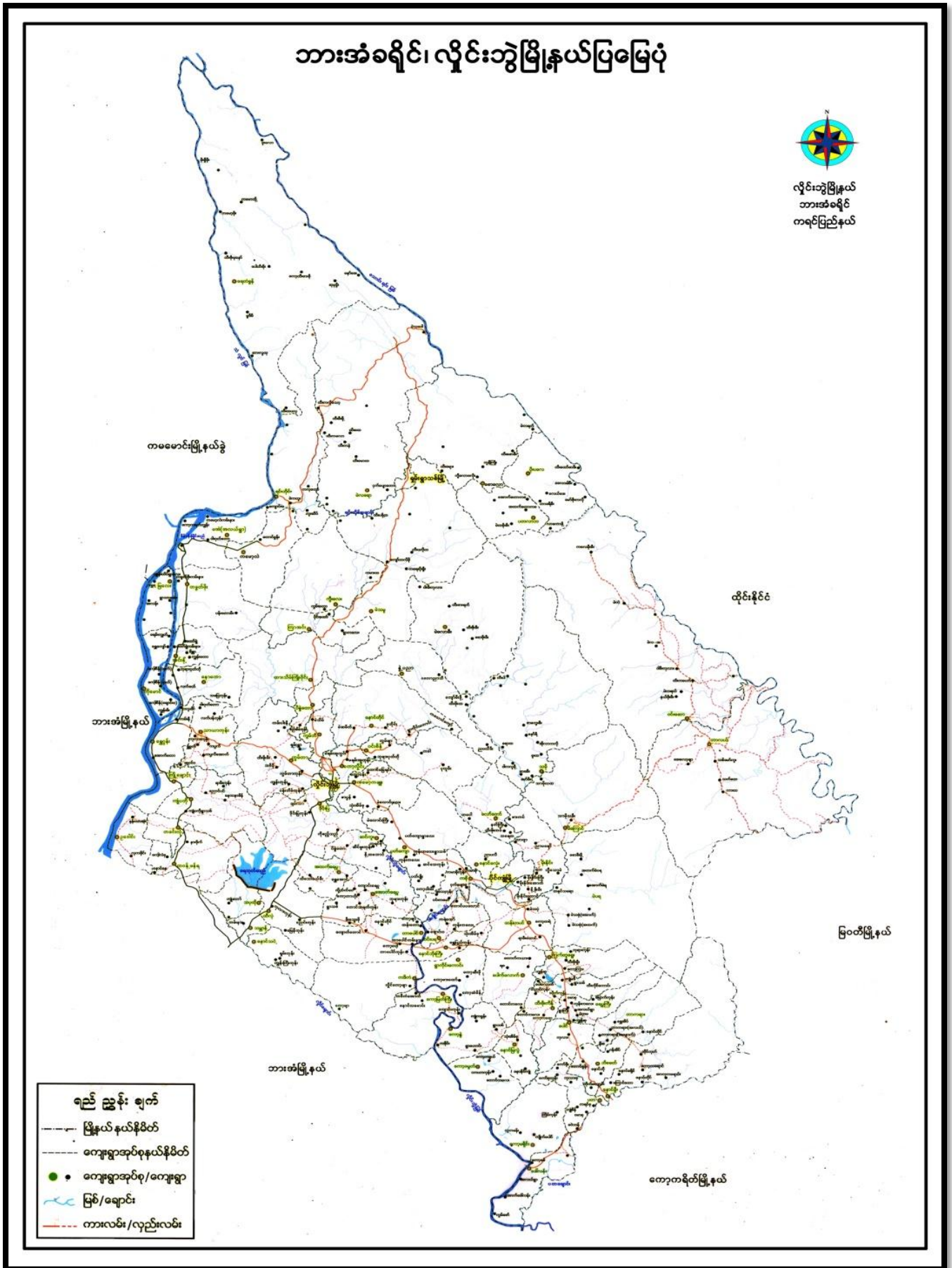

ကျေးရွာဖွံ့ဖြိုးရေးအစီအစဉ် ၊ လူထုဗဟိုပြုစီမံကိန်း

၂။ ကျေးရွာမြေပုံ (တည်နေရာ)

ကျေးရွာဖွံ့ဖြိုးရေးအစီအစဉ် ၊ လူထုဗဟိုပြုစီမံကိန်း

စာမျက်နှာ -(2)

၃။ အုပ်စုတွင်ပါဝင်သော ကျေးရွာများစာရင်း

- ၁။ အင်ကြင်းမြိုင်
- ၂။ မာလာမြိုင်
- ၃။ မိုးအေးမြိုင်
- ၄။ မိုးဆန်းမြိုင်
- ၅။ ပိတောက်မြိုင်
- ၆။ ပွင့်ဖြိုးမြိုင်
- ၇။ ပြည်သာယာမြိုင်
- ၈။ ရွှေဝါမြိုင်
- ၉။ သဇင်မြိုင်
- ၁၀။ သစာမြိုင်
- ၁၁။ ဇီဝါမြိုင်
- ၁၂။ မာလာယုမြိုင်
- ၁၃။ ချမ်းသာမြိုင်
- ၁၄။ ဆွေချမ်းရိပ်မြိုင်

ကျေးရွာဖွံ့ဖြိုးရေးအစီအစဉ် ၊ လူထုဗဟိုပြုစီမံကိန်း

၄။ ကျေးရွာအခြေခံအချက်အလက်များ (ကျေးရွာသမိုင်းကြောင်း)

၄။ ကျေးရွာသမိုင်းကြောင်း

ကျေးဇူးတော်ရှင် မူလမြိုင်ကြီးငူ ဆရာတော်ဘုရားကြီး ဘဒ္ဒန္တသုဇန ဦးဆောင်လမ်းညွှန်မှုကို အကြောင်းပြု၍ ကမမောင်း၊ အုန်းတော အရှေ့ဘက် သံလွင်မြစ်ကမ်းတစ်နေရာတွင် တောကြီးတစ်နေရာ ယခင်ကရှိခဲ့ဘူးပါ သည်။ ၎င်းတောကြီးသည် ယခုအခေါ် မြိုင်ကြီးငူပင် ဖြစ်။

မြိုင်ကြီးငူသည် ယခင်လူသွားလာရှားပါးသော ဧသဖြစ်၍ အလွန်တရာမှ ထိန်လန့်ကြောက်ရွံ့သဖွယ်ဖြစ် သော တောကြီးတစ်နေရာပင် ဖြစ်ပေသည်။ ၁၆၆၅- ခုနှစ်တွင် ထိုင်းနိုင်ငံ ဒုက္ခသည်စခန်းမှ ကရင်လူမျိုးနှင့် အခြားတိုင်းရင်းသားများအား မြိုင်ကြီးငူဆရာတော်ဘုရား၏ ဩဝါဒကို ခံယူ၍ ပြည်တော်ဝင် အဖြစ် မြိုင်ကြီးငူသို့ စတင်ပြန်လာခဲ့ပါသည်။

ထိုမှတစ်ပါး တိုင်းရင်းသားပေါင်းစုံ စုစည်းနေထိုင်သည့် ဒေသဖြစ်တဲ့အတွက်ကြောင့် စုံနဲ့သာမြိုင် ဆွေမြို့တော်မြိုင်ကြီးငူ အထူးဒေသ - ဟု မှဲ့ထွင် ခေါ်ဝေါ်ကြလေသည်။ မြိုင်ကြီးငူသည် တောကိုအကြောင်း ပြု၍ မှဲ့ထွင်ခေါ်ဝေါ်နေခြင်းအတွက်ကြောင့် တောပန်းများကို အကြောင်းပြု၍ ချမ်းသာမြိုင် စသည်ဖြင့် မြိုင်ကြီးငူမြို့တစ်ခုလုံး၏ ရပ်ကွက်ပေါင်းစုံကိုခြုံပြီး မြိုင်ကြီးငူ- ဟုသာ ခေါ်ဝေါ်ကြပေ၏။

၎င်း ချမ်းသာမြိုင် ရပ်ကွက်တွင် အိမ်ခြေ (၁၆၆) အိမ်၊ လူဦးရေ (၁၁၅၅) ဦး၊ ကျား (၆၁၈) ဦး၊ မ (၅၃၇) ဦးရှိသည့် အနက် တစ်ချို့အိမ်မှာ အိမ်ထောင်းစုစာရင်း ရပ်ကွက်မှူးထံသို့ မလာအပ်သေးသော အိမ်ခြေများလည်း ရှိသေးသည်။

အသေးစိတ်သိရှိလိုပါက ချမ်းသာမြိုင် ဦးဒါးကျ၊ ဖုန်း- (၀၉၂၅၉၃၁၅၀၇၅) သို့ ဆက်သွယ်မေးမြန်း နိုင်ပါသည်။

မှတ်တမ်းတင်
အေးမေတ္တာ မြိုင်ကြီးငူ

ကျေးရွာဖွံ့ဖြိုးရေးအစီအစဉ် ၊ လူထုပဟိုပြုစီမံကိန်း

၅။ လူထုပူးပေါင်းပါဝင်သော လူမှုဆန်းစစ်ခြင်းနှင့် အကဲဖြတ်ခြင်းလုပ်ငန်းစဉ် အကျဉ်းချုပ်ဇယား

၅။ လူထုပူးပေါင်းပါဝင်သော လူမှုဆန်းစစ်ခြင်းနှင့်အကဲဖြတ်ခြင်းလုပ်ငန်းစဉ် အကျဉ်းချုပ်ဇယား။

စဉ်	အသုံးပြုခဲ့သော PRA tool များ	ဦးတည်အုပ်စုများ	အစည်းအဝေး		အဓိကဆွေးနွေးချက်များ
			ကျား	မ	
၁	ကျေးရွာအရင်းအမြစ် ပြမြေပုံ (Social Map)	ရပ်မိရပ်ဖ၊ ကော်မတီဝင်များ၊ ကျေးရွာလူထုများ အားလုံး	၁၃	၃၂	အခြေခံအဆောက်အအုံများ၊ လမ်းပန်းဆက်သွယ်ရေးအခြေအနေ၊ လယ်ယာမြေများ၊ ကျေးရွာရှိ သဘာဝအရင်းအမြစ်များ။
၂	ရာသီခွင်ပြ ပြက္ခဒိန် (Seasonal Calendar)	ကော်မတီဝင်များ၊ အမျိုးသား၊ အမျိုးသမီး၊ ဆင်းရဲနွမ်းပါးသူများ	၁၃	၃၂	စီးပွားရေး၊ ဝင်ငွေရရှိမှု၊ ပွဲတော်ချိန်၊ ရာသီဥတု၊ ကျန်းမာရေးဆိုင်ရာ၊ ရေရရှိမှု။
၃	ဥစ္စာနေကြွယ်ဝမှုပြဇယား (Wealth Ranking)	အဆင်ပြေ၊ အလယ်အလတ်၊ အဆင်မပြေသော အုပ်စုများ	၁၃	၃၂	ကျေးရွာလူမှုစီးပွားရေးအခြေအနေကို ခွဲခြားသတ်မှတ်နိုင်ရေးအတွက် အခြေခံစံနှုန်း သတ်ရန် လူထုအားလုံး သဘောတူဆောင်ရွက်ခြင်း။
၄	ကျား၊မ ပင့်ကူအိမ်သုံးသပ်ခြင်း (Cob Web)	ကျေးရွာရှိ အမျိုးသားများနှင့် အမျိုးသမီးများ	၃၉	၉၅	အမျိုးသားနှင့် အမျိုးသမီး အခွင့်အရေးတန်းတူညီမျှမှု နှင့် မရရှိသည့် အကြောင်းအရင်းများကို ဖော်ထုတ်ခြင်း။
၅	အရင်းအမြစ် အသုံးချမှုပုံစံပြဇယား (Assesst Mapping)	ကျေးရွာလူထုအားလုံး	၁၃	၃၁	ကျေးရွာရှိ သဘာဝအရင်းအမြစ်များ နှင့် လူမှုဆိုင်ရာအရင်း အမြစ်များအား မည်သူက အသုံးပြုပြီး မည်သူက ထိန်းချုပ် ထားရှိခြင်း။
၆	အဖွဲ့အစည်း ချိတ်ဆက်မှုပြ ဇယား (Veen Diagram)	ကျေးရွာအုပ်ချုပ်ရေးအဖွဲ့၊ ကျေးရွာဖွံ့ဖြိုးရေးလုပ်ဆောင် နေသည့်အဖွဲ့၊ ကျေးရွာလူထု	၁၃	၃၂	ကျေးရွာအတွင်းရှိ အဖွဲ့အစည်းများနှင့် မည်သို့သောလုပ်ငန်း များအတွက် မည်သည့် အဖွဲ့အစည်းများနှင့် ချိတ်ဆက်လုပ်ကိုင် ဆောင်ရွက်မှုရှိခြင်း။
၇	ကျေးရွာအခြေခံ အချက်အလက် (PC 1)	ရပ်ကွက်မှူး၊ အတွင်းရေးမှူး၊ ကျေးရွာလူထုများ၊ လူထုဗဟိုပြုစီမံကိန်း ဝန်ထမ်းများ	၃	၃	အိမ်ခြေ၊ လူဦးရေ၊ လူမျိုးဘာသာ စသော လူမျိုးဘာသာ အခြေခံအချက်အလက်များ ဖော်ထုတ်ခြင်း။
၈	အခက်အခဲများ၊ မျှော်မှန်း ချက်များ၊ ကျေးရွာဖွံ့ဖြိုးရေး ဦးစားပေးလုပ်ငန်း များ ဖော်ထုတ်ခြင်း	အမျိုးသား၊ အမျိုးသမီးနှင့် ကျေးရွာလူထုအားလုံး	၃၉	၉၅	ကျေးရွာတွင်း ရင်ဆိုင်နေရသော အခက်ခဲများ၊ ကျေးရွာလူ ထု၏မျှော်မှန်းချက်များ၊ ကျေးရွာ အတွက် ဦးစားပေးလုပ်ငန်း များဖော်ထုတ်ခြင်း။

လူထုဗဟိုပြုစီမံကိန်း

လှိုင်းဘွဲ့မြို့နယ်

စာမျက်နှာ (၁)

ကျေးရွာဖွံ့ဖြိုးရေးအစီအစဉ် ၊ လူထုဗဟိုပြုစီမံကိန်း

၂။ ရာသီခွင်ပြပြက္ခဒိန်(Seasonal Cleander)

၂။ ရာသီခွင်ပြပြက္ခဒိန်(Seasonal Cleander)

ရာသီခွင်ပြ ပြက္ခဒိန် ဆွေးနွေးခြင်း နှင့် ဆန်းစစ်ခြင်း

ကျေးရွာ - ချမ်းသာမြိုင် ရပ်ကွက် အုပ်စု - မြင်းကြီးအထူးဒေသ (၂)

ပူးပေါင်းပါဝင်ဆွေးနွေးသူ ဦးစေရ - ကျား (၁၃) ဦး၊ မ (၃၂) ဦး

- လယ်ယာ၊ ရော်ဘာ၊ အသေးစားစီးပွားရေးလုပ်ငန်း (ဈေးဆိုင်ဖွင့်၊ ဟင်းသီးဟင်းရွက်ရောင်း)၊ ပန်ချီလုပ်ငန်း၊ နေ့စားကျဘမ်း၊ အခြား (ကျောက်စာရေးခြင်း၊ လုပ်အားပေးလုပ်ခြင်း)
- ၁၄ အိမ်ခြေ (လယ်ယာ)၊ ၁၅ အိမ်ခြေ (ရော်ဘာ)၊ ၁၅ အိမ်ခြေ (အသေးစားစီးပွားရေး)၊ ၁၀၀ အိမ်ခြေ (နေ့စားကျဘမ်း)၊ ၄၂ အိမ်ခြေ (အခြား)
- ဝင်ငွေ - နေ့စား (၅၀၀၀) ကျပ်၊ လယ်လုပ် - (၅၀၀၀၀) ကျပ် / ရော်ဘာလုပ်ငန်း- (၁၅၀၀၀၀) ကျပ် / အသေးစား စီးပွားရေး - (၃၀၀၀) ကျပ်
- ထွက်ငွေ - နေ့ရာသီတွင် ထွက်ငွေများပြီး အလုပ်ကိုင်လည်း ပိုများသည်
- အဆင်မပြေသော အုပ်စုများအတွက် စားသောက်ရန် ဖူလုံမှုမရှိခြင်း။
- ဖူလုံမှု မရှိခြင်းမှာ ပုံသေအလုပ်မရှိခြင်းကြောင့် ဖြစ်သည်။
- အဆင်မပြေသော အုပ်စုများအနေဖြင့် နေ့ရာသီတွင် နေ့စားလုပ်ကိုင်သောကြောင့် စီမံကိန်းအကောင် ဖော်ရာတွင် ၎င်းတို့အတွက် အဆင်မပြေခြင်း။
- အမျိုးသမီးအသက်မွေးဝမ်းကြောင်း - အိမ်မှုကိစ္စနှင့် ဖျံကျဈေးသည်၊ ဆိုင်ခန်းဖွင့်၊ စက်ချုပ်
- အမျိုးသားများမှ တာဝန်ယူမှုနှင့် ကျား၊မ ရေးရာသီမြင်လာအောင် ပြောပြဆွေးနွေး
- တန်းတူညီမျှနှင့် သာတူညီမျှ အကြောင်းဆွေးနွေး

လူထုဗဟိုပြုစီမံကိန်း

လှိုင်းဘွဲ့မြို့နယ်

စာမျက်နှာ (၁)

ကျေးရွာဖွံ့ဖြိုးရေးအစအစဉ် ၊ လူထုဗဟိုပြုစီမံကိန်း

၃။ ဥစ္စာနေကြွယ်ဝမှုပြယေား (Wealth Ranking)

၃။ ဥစ္စာနေကြွယ်ဝမှုပြယေား (Wealth Ranking)

ဥစ္စာနေကြွယ်ဝမှုပြယေား

ကျေးရွာအုပ်စု - မြို့မမြို့နယ်၊ ရွာအထူးဒေသ (၁) ဇွဲနယ် - လှိုင်ဘွဲ့

ကျေးရွာ - ချမ်းသာမြိုင်ရပ်ကွက် ရက်စွဲ - ၂၀.၆.၂၀၁၉

ဇာတိ	သက်တက်ချက်	ပစ္စည်းအရေအတွက်	ရာခိုင်နှုန်း
အဆင်မပြေသော အုပ်စု	လှိုင်ဘွဲ့၊ ချမ်းသာမြိုင်၊ ကား၊ ဆိုဗီယက်၊ ရေကန်၊ သွယ်စမ်း၊ ကိစ္စ၊ ဖုန်း	၁၄	၈.၁%
အလယ်အလတ် အုပ်စု	ဆစ်ဒါ၊ ဆိုဗီယက်၊ ကား၊ လျှပ်ဆီ၊ ကိစ္စ၊ ဖုန်း၊ ရွေးချေခြင်း	၇၄	၄၀%
အဆင်မပြေသော အုပ်စု	ပီးဒါ၊ ကား၊ ဆိုဗီယက် (အထူး)၊ ကလေးများ၊ နေ့စားအလုပ်သမား	၉၈	၅၂%
စုစုပေါင်း အရေအတွက်		၁၈၆	၁၀၀%

ပူးပေါင်းပါဝင်ဆွေးနွေးသူဦးရေ - ကျား ၁၁၂ ဦး ၊ မ ၇၄ ဦး

ဥစ္စာနေကြွယ်ဝမှုပြယေားဆွေးနွေးခြင်းနှင့်ဆန်းစစ်ခြင်း

ကျေးရွာ - ချမ်းသာမြိုင် ရပ်ကွက် အုပ်စု - မြိုင်ကြီးအထူးဒေသ (၂)

ပူးပေါင်းပါဝင်ဆွေးနွေးသူ - ကျား (၁၃) ဦး ၊ မ (၃၂) ဦး

- ဥစ္စာနေကြွယ်ဝမှု အဆင့်သတ်မှတ်ရာတွင် အဆင်မပြေသောအုပ်စု၊ အလယ်အလတ်အုပ်စု၊ အဆင်မပြေသော အုပ်စုဟူ၍ (၃) အုပ်စု ခွဲခြားထားပါသည်။
- ဆင်းရဲနွမ်းပါးသော အုပ်စု (၉၈) ရှိ
- ဆင်းရဲနွမ်းပါးခြင်းမှာ စစ်ဘေးရှောင်များဖြစ်ခြင်း၊ နေ့စားကျဘမ်း အလုပ်ကိုသာ လုပ်ကိုင် ရခြင်းကြောင့် ပုံမှန်ဝင်ငွေ မရှိခြင်း၊ ကလေးဦးရေများခြင်း၊ ကလေးများကို ကျော ကျောင်းမထားနိုင်ခြင်း။
- လုပ်ငန်းများအကောင်အထည် ဖော်ရာတွင် ဆင်းရဲနွမ်းပါးသူများ၏ အားလပ်ချိန်များနှင့် ချိန်ဆပြီး အလေးထား စဉ်းစားစေခြင်း။
- လမ်းဖောက်လုပ်ခြင်း၊ တံတားပြုပြင်ခြင်း၊ ကျောင်းဆောက်လုပ်ခြင်းများကို ကိုယ်ထူကိုယ် ထလုပ်လျှင် လုပ်အားခရရှိပြီး ဝင်ငွေ ရရှိလာမည်။ ကျေးရွာတွင် ဆေးပေးခန်းမရှိသော ကြောင့် ဝေးလံသောနေရာသို့ မသွားရဘဲ ငွေကုန်ကျမှုနည်းပါးလာမည် ဖြစ်ပါသည်။ ရေလုပ်ငန်းများကြောင့် ကလေးများ ရေခပ်ရန် အချိန်လျော့လာပြီး စာသင်ကြားရန် အချိန်ပိုရခြင်း

၄။ ကျား၊မပင့်ကူအိမ်သုံးသပ်ခြင်း(Cob Web)

၄။ ကျား၊မ ပင့်ကူအိမ်သုံးသပ်ခြင်း(Cob Web)

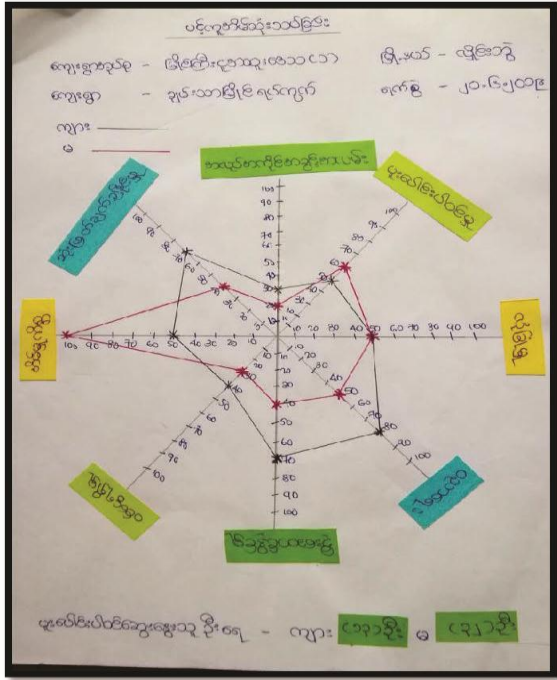

ပင့်ကူအိမ်သုံးသပ်ခြင်း၏ ဆွေးနွေးခြင်းနှင့် ဆန်းစစ်ခြင်း

ကျေးဇူး - ချမ်းသာခြင်း ရင်ကွက် အုပ်စု - မြိုင်ကြီးပူအထူးဒေသ (၂)
 ပူးပေါင်းပါဝင်ဆွေးနွေးသူ ဦးစေရ - ကျား (၁၃) ဦး၊ မ (၃၂) ဦး

- အမျိုးသမီးများ၏ ဆုံးဖြတ်ချက်ချခြင်း၊ လုပ်ပိုင်ခွင့်၊ ပါဝင်ခွင့် အားနည်းသည်။ ဥပမာ- အမျိုးသားများ၏ ဆုံးဖြတ်ပိုင်ခွင့်သည် အများဆုံးဖြစ်ပြီး အမျိုးသမီးများသည် နည်းနေတတ်ပြီး အိမ်တွင်းမှုတွင် ရာနှုန်းပြည့် ဖြစ်နေတတ်သည်။
- အမျိုးသမီးများသည် ဝင်ငွေရသော အလုပ်တွင် နည်းပြီး အိမ်ထဲတွင် သာရှိနေတတ်ခြင်း၊ ပညာရေး အသင့်အတင့်ရှိသော်လည်း မပြောဆိုရရာမှ ပါဝင်ဆုံးဖြတ်ခွင့် မရှိဘဲ ဖြစ်နေတတ်သည်။
- အမျိုးသမီးများ ပူးပေါင်းပါဝင်မှု ရှိလာရန် အမျိုးသားများက တိုက်တွန်း၊ ဆွဲခေါ်ရန် လိုအပ်ပါသည်။ အမျိုးသမီး သီးသန့်အသိပညာပေး ဆွေးနွေးပွဲများ၊ လုပ်ပိုင်ခွင့်နှင့် လုပ်အားခတန်းတူ ပေးခြင်းဖြင့် ဖွံ့ဖြိုးရေးလုပ်ငန်းများ ဆောင်ရွက်ရာတွင် အမျိုးသမီးများအား လက်တွဲခေါ်ယူခြင်းဖြင့် ကူညီနိုင်မည်ဖြစ်သည်။

လူထုဗဟိုပြုစီမံကိန်း လှိုင်းဘွဲ့မြို့နယ်
 စာမျက်နှာ (၁)

၅။ အရင်းအမြစ်အသုံးချမှုပုံစံပြဇယား(Asset Mapping)

၅။ အရင်းအမြစ်အသုံးချမှုပုံစံပြဇယား(Asset Mapping)

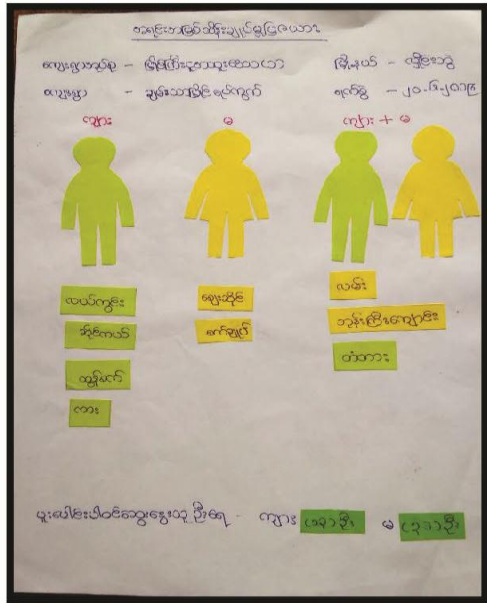
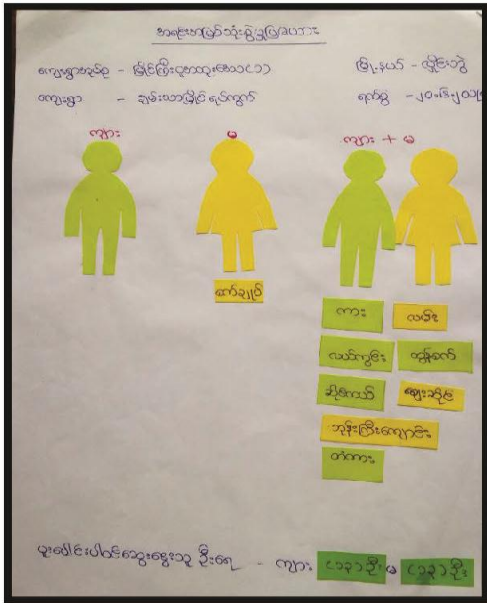

အရင်းအမြစ်အသုံးချမှုပုံစံပြဇယား ဆွေးနွေးခြင်းနှင့်ဆန်းစစ်ခြင်း

ကျေးရွာ- ချမ်းသာမြိုင် ရပ်ကွက်

အုပ်စု - မြိုင်ကြီးငူအထူးဒေသ (၂)

ပူးပေါင်းပါဝင်ဆွေးနွေးသူ ဦးရေ - ကျား (၁၃) ဦး၊ မ (၃၂) ဦး

- စက်ချုပ်ခြင်း၊
- ဈေးရောင်း တို့ကို အမျိုးသမီးများ သုံးစွဲ
- အမျိုးသားထိန်းချုပ် - လယ်ကွင်း၊ ဆိုင်ကယ်၊ ထွန်စက်၊ ကား အမျိုးသားများ သုံး
- အမျိုးသားများကိုယ်တိုင် ထိန်းချုပ်
- ကား၊ လမ်း၊ လယ်ကွင်း၊ ထွန်စက်၊ ဆိုင်ကယ်၊ ဈေးဆိုင်၊ ဘုန်းကြီးကျောင်း
- အမျိုးသားများနှင့် အမျိုးသမီးများ သုံးစွဲ
- ပြုပြင်ခြင်း၊ ဆုံးဖြတ်၊ ထိန်းချုပ် ကို အမျိုးသားများ ပြုလုပ်ကြသည်
- အမျိုးသမီးများအား ဆုံးဖြတ်ချက်ချခြင်း၊ အကောင်အထည်ဖော်ခြင်း၊ ဆောင်ရွက်ခြင်း တို့တွင် အမျိုးသားများနှင့် တန်းတူဆွေးနွေးခြင်းဖြင့် ပစ္စည်းများအား တန်းတူပိုင်ဆိုင်နိုင်ကြောင်း သိရှိနိုင်

ကျေးရွာဖွံ့ဖြိုးရေးအစီအစဉ် ၊ လူထုဗဟိုပြုစီမံကိန်း

၆။ အဖွဲ့အစည်းချိတ်ဆက်မှုပြဇယား (Veen Diagram)

၆။အဖွဲ့အစည်းချိတ်ဆက်မှုပြဇယား (Veen Diagram)

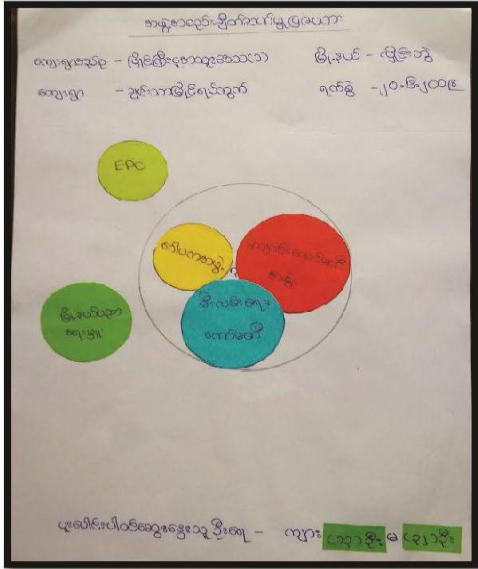
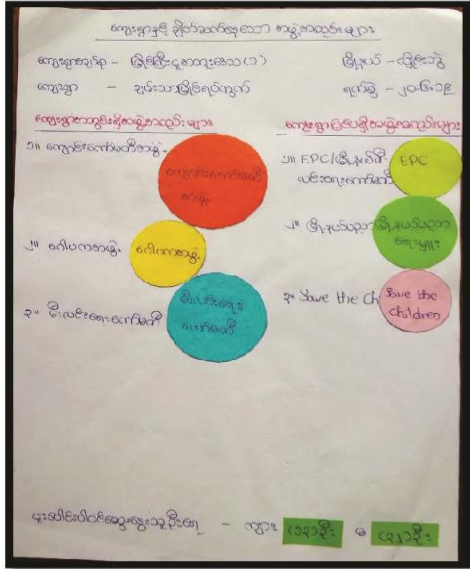

အရင်းအမြစ်အသုံးချမှုပုံစံပြဇယား ဆွေးနွေးခြင်းနှင့်ဆန်းစစ်ခြင်း

ကျေးရွာ- ချမ်းသာမြိုင် ရပ်ကွက် အုပ်စု - မြိုင်ကြီးငူအထူးဒေသ (၂)

ပူးပေါင်းပါဝင်ဆွေးနွေးသူ ဦးရေ - ကျား (၁၃) ဦး၊ မ (၃၂) ဦး

- ကျေးရွာတွင် ရာအိမ်မှူးသည် ကျေးရွာအတွင်း အဖွဲ့အစည်းများ နှင့် ဖွံ့ဖြိုးရေးအပိုင်းတွင် အဓိက ဦးဆောင်လုပ်သည်။
- အုပ်ချုပ်ရေးအဖွဲ့သည် မြို့နယ်အုပ်ချုပ်ရေးမှူး၊ ရဲစခန်း၊ မြို့နယ်ပညာရေးမှူး၊ ကျေးလက်ဦးစီးဌာန များကို အစီရင်ခံစာတင်ပြပြီး ကျေးရွာ တွင် လိုအပ်ချက်များ (လမ်း၊ တံတား၊ မီး) ပြုပြင်လိုလျှင် ကျေးလက်ဦးစီးဌာန နှင့် ချိတ်ဆက်လုပ်ဆောင်ရသည်။
- ကျောင်းကော်မတီအဖွဲ့၊ မြို့နယ်ပညာရေးမှူး၊ Save the Children အဖွဲ့မှာ အမျိုးသားများ နှင့် အမျိုးသမီးများ ပူးပေါင်းပါဝင်ကာ- ပညာရေး၊ ကျန်းမာရေး၊ ဝင်ငွေရရှိရေးတို့ကို အဓိက ဆောင်ရွက်သည်။
- မီးလင်းရေးအဖွဲ့မှာ ကျေးရွာအတွင်း လျှပ်စစ်မီးမရလျှင် အစီရင်ခံ၊ ပျက်လျှင်၊ ရန်ပုံငွေ (လျှပ်စစ်မီး) နှင့် ပတ်သက်သော အရာမှန်သမျှကို ၎င်းတို့က အုပ်ချုပ်ရေးအဖွဲ့နှင့် အတူတူ လုပ်ဆောင်သည်။

လူထုပဟိုပြုစီမံကိန်း

လှိုင်းဘွဲ့မြို့နယ်

စာမျက်နှာ (၁)

ကျေးရွာဖွံ့ဖြိုးရေးအစီအစဉ် ၊ လူထုပဟိုပြုစီမံကိန်း

၇။ ကော်မတီဝင်များရွေးချယ်ခြင်းနှင့် ကျေးရွာဖွံ့ဖြိုးရေးအစီအစဉ် ဆောင်ရွက်မှုမှတ်တမ်း

မြိုင်ကြီးပူဆာထူးဆောင်ရွက်
ကျေးရွာစီမံခန့်ခွဲမှုအဖွဲ့ဝင်များ ၂၀၂၀ ဒုတိယပွဲစီမံခန့်ခွဲမှု

စဉ်	အမည်	ရာထူး/တာဝန်	ဖုန်းနံပါတ်
1	ဒိုးအောင်မြင့်	ခေတနာ့ဝန်ထမ်း	၀၉၄၀၄၇၆၅၆၉
2	ဒေါ်မုမု	ခေတနာ့ဝန်ထမ်း	၀၉၂၆၆၈၅၂၂၀၅
3	ဒိုးထွန်းအောင်	မိတ္ထောက်အဖွဲ့	၀၉၇၇၃၅၇၃၀၄၁
4	ဒေါ်ဒိန်းမု မုမုမိတ္ထောက်အဖွဲ့	မိတ္ထောက်အဖွဲ့	၀၉၂၅၅၀၉၅၇၂၁
5	ဒိုးပုလား	ဝယပျဉ်း	၀၉၂၅၅၅၇၇၆၈၃
6	ဒေါ်ကျော်မုမု	ဝယပျဉ်း	၀၉
7	ဒေါ်အေးအေးမု	လှည့်ပတ်ထိန်းသိမ်းရေး	၀၉၂၀၇၇၇၃၆၁၇
8	ဒိုးယုန်းထွန်း	လှည့်ပတ်ထိန်းသိမ်းရေး	
9	ဒေါ်ကျော်အေး	ခမာခြင်းလှိုင်	၀၉၂၅၅၈၃၀၃၄၄
10	ဒိုးအောင်အောင်	ခေတနာ့ဝန်ထမ်း	၀၉၄၄၆၅၅၅၄၂၀
11	ဒေါ်အေးအေးမုမု	ခေတနာ့ဝန်ထမ်း	၀၉၂၀၇၇၇၃၆၁၇
12	ဒိုးကျော်စိန်	ဝေဖန်အောင်မြင်	၀၉၆၅၆၄၆၀၈၀
13	ဒေါ်အေးအေးမု	ဝေဖန်အောင်မြင်	
1	ဒိုးအောင်အောင်	ရပ်ကွက်ဦးစီး	၀၉၈၈၄၄၁၃၆၅၇
2	မိအောင်အောင်	လက်ထောက်ဦးစီး	၀၉၇၅၅၅၇၄၅၇
3	အေးအေးမု	လူထုဆက်ဆံရေး	၀၉၄၅၇၅၀၄၂၂၁

စီမံခန့်ခွဲမှု = ၁၈၆
 (၁) ၆၈ + (၁၅) ၅၅၇ = ၁၁၅

ကျေးရွာဖွံ့ဖြိုးရေးအစီအစဉ် ၊ လူထုပဟိုပြုစီမံကိန်း

၁၁။ ကျေးရွာဖွံ့ဖြိုးရေးအစီအစဉ်ရေးဆွဲခြင်း လုပ်ငန်းမှုပုံရိပ်များ



ရပ်ကွက်များမှ အဖွင့်အမှာစကားပြောကြားခြင်း

ကော်မတီဝင်ဖွဲ့ခြင်း



ကျေးရွာဖွံ့ဖြိုးရေးအစီအစဉ် ၊ လူထုဗဟိုပြုစီမံကိန်း

အဖွဲ့လိုက် PRA tools ရေးဆွဲခြင်း



အဖွဲ့လိုက် PRA tools ရေးဆွဲခြင်း



အဖွဲ့လိုက် PRA tools ရေးဆွဲခြင်း



အဖွဲ့လိုက် PRA tools ရေးဆွဲခြင်း



လူထုဗဟိုပြုစီမံကိန်း

စာမျက်နှာ (၁)

လှိုင်းဘွဲ့မြို့နယ်

ကျေးရွာဖွံ့ဖြိုးရေးအစီအစဉ် ၊ လူထုဗဟိုပြုစီမံကိန်း

၈။ကျေးရွာအချက်အလက်များ(PC 1)

ပုံစံ - ၈ - ၁ ကျေးရွာအခြေခံအချက်အလက်များ (Form PC 1)

လက်ညွှန်ချက်ကျေးရွာတစ်ရွာသို့ ပထမဆုံးမိတ်ဆက်ပေးသွားရောက်သောအခါ လူထုစည်းရုံးရေးမှူးသည် ကျေးရွာခေါင်းဆောင်များအား ကျေးရွာအချက်အလက်များကို မေတ္တာရပ်ခံ၍ တောင်းခံရသည်။ ကျွန်ုပ်တို့အချက်အလက်များကို စီမံကိန်းမိတ်ဆက်အစည်းဝေးမတိုင်မီ တောင်းခံရမည်။ စီမံကိန်းမိတ်ဆက်အစည်းဝေးတွင် လူထုစည်းရုံးရေးမှူးသည် ကျွန်ုပ်တို့အချက်အလက်များအား စစ်ဆေးပြီး မှန်ကန်အောင် ပြုလုပ်ရမည်။ ပြီးနောက်တွင် လူထုစည်းရုံးရေးမှူးမှ သတင်းအချက်အလက်ထံသို့ Tablets မှ တဆင့် ဖြည့်သွင်းရမည်။

ကျေးရွာခေါင်းဆောင် အမည် ဦးစွန်းကျော်	ကျေးရွာခေါင်းဆောင်၏ ဖုန်းနံပါတ် ၀၅၈၈၀၂၁၂၆၀၇၇	လူထုစည်းရုံးရေးမှူး၏ အမည် အောင်မြင်
ပြည်နယ်၊ တိုင်းဒေသကြီး ကရင်	မြို့နယ် မြင်းကျ	ကျေးရွာအုပ်စု မြို့အင်္ကျီ၊ ကျေးရွာအုပ်စု၊ ညောင်တုန်းမြို့နယ်

စား လူဦးရေ

လူမျိုးစု	အိမ်ထောင်စုအရေအတွက်	ကိုးကွယ်သည့်ဘာသာ	အိမ်ထောင်စုအရေအတွက်
လူမျိုးစု (၁) မြို့အင်္ကျီ	၁၈၆	ဘာသာ(၁) ဗုဒ္ဓ	၁၈၆
လူမျိုးစု (၂) -----		ဘာသာ(၂) -----	
လူမျိုးစု (၃) -----		ဘာသာ(၃) -----	
လူမျိုးစု(၄) -----		ဘာသာ(၄) -----	
အခြား			
အရေအတွက်			
အိမ်ထောင်စုအရေအတွက်	၅		
သက်ကြီးရွယ်အိုများ (၆၅ နှစ် နှင့် အထက်)	၂၀		
စစ်ဘေးရှောင်			

ကျေးရွာဖွံ့ဖြိုးရေးအစီအစဉ် ၊ လူထုပဟိုပြုစီမံကိန်း

	အမျိုးသား(အရေအတွက်)	အမျိုးသမီး(အရေအတွက်)	စုစုပေါင်းအရေအတွက်
ပုဦးစေ့	၂၀၃	၆၀၇	၈၁၀
လူမျိုးစု (၁) - မြန်မာ	၆၈	၅၅၇	၁၁၂၅
လူမျိုးစု (၂)-----			
လူမျိုးစု (၃)-----			
အခြား			
အိမ်ထောင်စဉ်းစီး	၅၅	၈၇	၁၄၂

(၄) အခြေခံအဆောက်အအုံ အဆုံးအမဆောင်ရွက်မှုများ

စာသင်ကျောင်း	အမှတ် ခြံပိ	ကျန်းမာရေး	အမှတ် ခြံပိ	ဘာသာရေးအဆောက် အအုံများ	အမှတ် ခြံပိ
အသက်တန်းကျောင်း	<input type="checkbox"/>	ဆေးရုံ	<input type="checkbox"/>	စေတီ	<input checked="" type="checkbox"/>
အလယ်တန်းကျောင်း	<input type="checkbox"/>	ကျန်းမာရေးဌာန	<input type="checkbox"/>	ဘုန်းကြီးကျောင်း	<input checked="" type="checkbox"/>
မူလတန်းကျောင်း	<input type="checkbox"/>	ကျန်းမာရေးဌာနခွဲ	<input type="checkbox"/>	ဟိန္ဒူဘုရားကျောင်း	<input type="checkbox"/>
ပျံကြိုကျောင်း	<input type="checkbox"/>	ဆေးပေးခန်း	<input type="checkbox"/>	ရေရိယာန်ကျောင်း	<input type="checkbox"/>
အခြား	<input checked="" type="checkbox"/>	အခြား	<input type="checkbox"/>	ဗလီ	<input type="checkbox"/>
				အခြား	<input type="checkbox"/>
မှတ်ချက် ရှေ့ကျောင်း		မှတ်ချက်		မှတ်ချက်	

ကျေးရွာဖွံ့ဖြိုးရေးအစီအစဉ် ၊ လူထုဗဟိုပြုစီမံကိန်း

ကျွမ်းကျင်သူများမှတ်တမ်း (ကျေးရွာတွင်နေထိုင်သော သို့မဟုတ် တခြားရွာမှလာရောက်သောကျွမ်းကျင်သူများ)

	(၁) စာသင်ကျောင်း		(၂) ကျန်းမာရေး			(၃) လက်မှုပညာရှင်		
	ရွာတွင်နေထိုင်သူ	အခြားရွာမှလာသူ		ရွာတွင်နေထိုင်သူ	အခြားရွာမှလာသူ		ရွာတွင်နေထိုင်သူ	အခြားရွာမှလာသူ
လတန်းပြဆရာ/မ	<input type="checkbox"/>	<input type="checkbox"/>	ဆရာပန်	<input type="checkbox"/>	<input type="checkbox"/>	လက်သမား	<input checked="" type="checkbox"/>	<input type="checkbox"/>
၁တက်တန်းပြဆရာ/မ	<input type="checkbox"/>	<input type="checkbox"/>	လက်ထောက်ကျန်းမာရေးမှူး	<input type="checkbox"/>	<input checked="" type="checkbox"/>	ပန်းရံ	<input checked="" type="checkbox"/>	<input type="checkbox"/>
၃တက်တန်းပြဆရာ/မ	<input checked="" type="checkbox"/>	<input checked="" type="checkbox"/>	အမျိုးသမီးကျန်းမာရေးဆရာမ	<input type="checkbox"/>	<input type="checkbox"/>	လှုပ်စစ်ကျွမ်းကျင်ပီးသမား	<input checked="" type="checkbox"/>	<input type="checkbox"/>
၀ိဇ္ဇာဆရာ/မ	<input type="checkbox"/>	<input type="checkbox"/>	သားဖွားဆရာမ	<input type="checkbox"/>	<input type="checkbox"/>	ရေပိုက်သူယ်သူ	<input type="checkbox"/>	<input type="checkbox"/>
ခြား	<input type="checkbox"/>	<input type="checkbox"/>	ပြည်သူ့ကျန်းမာရေးလုပ်သား	<input type="checkbox"/>	<input type="checkbox"/>	တက်မြင်ဆရာ	<input type="checkbox"/>	<input type="checkbox"/>
မှတ်			မှတ်ချက်			မှတ်ချက်		

(ဃ) ကျေးရွာသို့ ရောက်ရှိနိုင်သည့်လမ်းအခြေအနေ / ကျေးရွာတစ်ရွာသို့ ငှက်ကျေးရွာအုပ်စုနှင့် ဆက်သွယ်ထားသောလမ်းအခြေအနေ (အောက်ပါတို့ကိုပိုင်းပါ)

ကျောက်ကြမ်းလမ်း: ကတ္တရာလမ်း ကွန်ကရစ်လမ်း: _____
 ကျောက်ခင်းလမ်း: မြေသားလမ်း လူသွားလမ်း: _____
 အခြား: _____

(င) ကျေးရွာဖွံ့ဖြိုးမှုစီမံချက် ပိုင်းပါ

- (၁) လူထုပဟိုပြုစီမံကိန်းမစတင်မီ ဤကျေးရွာတွင်ကျေးရွာဖွံ့ဖြိုးမှုစီမံချက်ရှိခဲ့ပါသလား? ရှိပါသည် မရှိပါ/မသိပါ
- (၂) ရှိခဲ့ပါလျှင် ဤစီမံချက်ကို မည်သည့် ခုနှစ်တွင်ပြင်ဆင်ခဲ့ပါသနည်း? နှစ်-----/မသိပါ
- (၃) ဤစီမံချက်ကို မြို့နယ်မှအတည်ပြုခဲ့ပါသလား? ပြုခဲ့ပါသည်/မပြုခဲ့ပါ /မသိပါ

ကျေးရွာဖွံ့ဖြိုးရေးအစီအစဉ် ၊ လူထုပဟိုပြုစီမံကိန်း

ရန်ကင်းအဖွဲ့အစည်း

(၁) ဤကျေးရွာ၏ပဟိုမှ၎င်းကျေးရွာအုပ်စု၏အထိခံစားခံနိုင်မည်မျှကွာဝေးသနည်း? မိုင်--၇---/မသိပါ

(၂) ဤကျေးရွာမှ ၎င်းကျေးရွာအုပ်စုပဟိုအထိသွားလာရာတွင်ကြာမြင့်သည့်အချိန်။ ၁၅ မိနစ်

ခြောက်သွေ့ရာသီတွင်ကြာချိန် ၁၅ မိနစ် -----ထော်လာဂျီ/မော်တော်ဆိုင်ကယ်/ခြေလျင်/လား/မော်တော်ဘုတ်/

အခြား -----

မိုးရာသီတွင်ကြာချိန် ၁၅ မိနစ် -----ထော်လာဂျီ/မော်တော်ဆိုင်ကယ်/ခြေလျင်/လား/မော်တော်ဘုတ်/

အခြား -----

(ဆ) ပတ်ဝန်းကျင်ဆိုင်ရာသဘာဝဘေးအန္တရာယ်

ဤကျေးရွာတွင်ခရီးကြီးခြင်းကဲ့သို့ သဘာဝဘေးအန္တရာယ်ကျရောက်ဖူးခြင်း ရှိပါသလား။

မရှိပါ ရှိပါသည် ရှိလျှင်ဖော်ပြပါ။ ၁၅ မိနစ် ၂၀၁၈

(ဇ) မေ့ရန်တွင် ဖွဲ့စည်းထားသော အဖွဲ့အစည်းများ

လူထုပဟိုပြုစီမံကိန်းမတိုင်မီ ဤကျေးရွာတွင် ကျေးရွာဖွံ့ဖြိုးရေးအတွက် အစိုးရ(သို့)ရွာသားများကိုယ်တိုင်(သို့) စီမံကိန်းတစ်ခုခုမှ ဖွဲ့စည်းထားသည့် အဖွဲ့အစည်းများရှိပါသလား။

(၁) လူထုပဟိုပြုစီမံကိန်းမတိုင်မီအဖွဲ့

(၂) -----

(ဈ) အတွေ့အကြုံအုပ်ချုပ်ရေး ဦးစီးဌာန (GAD) မှ မှတ်တမ်းတင်ထားခြင်း

ရှိပါသည် အတွေ့အကြုံအုပ်ချုပ်ရေး ဦးစီးဌာန (GAD) မှ မှတ်တမ်းတင်ထားမှု ရှိပါသလား။

မရှိပါ ရှိပါသည်

ကျေးရွာခေါင်းမောင်

အမည် ဦးညွန့်အောင်

လက်မှတ် ၆၃၅၉ ဇန်နဝါရီ ၃၀ ၂၀၂၀

လူထုပဟိုဖွံ့ဖြိုးရေးအဖွဲ့

အမည် အောင်ကျွန်း

လက်မှတ် ၆၅ ဇန်နဝါရီ ၃၀ ၂၀၂၀

ကျေးရွာဖွံ့ဖြိုးရေးအစီအစဉ် ၊ လူထုပဟိုပြုစီမံကိန်း

ဥပဒေရေးရာစာတမ်းအချိန်ဇယား(PC 2)

ပုံစံ - ၈-၂ - စီမံကိန်းစက်ဝန်းအချိန်ဇယား (PC 2)

လမ်းညွှန်ချက်၊ သက်တိုင်ရာလူထုစည်းရုံးရေးမှူး၊ လက်ထောက်နည်းပညာမှူးများမှ စီမံကိန်းစက်ဝန်းအဆင့်တစ်စဉ်စီပြီးစီးတိုင်ကျေးရွာနှင့် ကျေးရွာအုပ်စုအတွက်ဤပုံစံကိုဖြည့်သွင်းရမည်။

စည်းရုံးရေးမှူး/လက်ထောက်နည်းပညာရေးမှူးဝန်ထမ်း အမည် - ကျေးရွာ

နေ့စွဲ ၁၃.၆.၂၀၂၀ စက်ဝန်းအားအမှတ်ခြိပ်ပါ စက်ဝန်း(၁) စက်ဝန်း(၂) စက်ဝန်း(၃) စက်ဝန်း(၄)

ပြည်နယ်/တိုင်း ဗဟို မြို့နယ် ဗဟို ကျေးရွာအုပ်စု မြို့ကြီးရွာကျေးရွာ ကျေးရွာ ချမ်းသာမြို့

စီမံကိန်းဆောင်ရွက်မှုအဆင့်များ	နေ့စွဲ		အစည်းအဝေးတွင်တက်ရောက်သူအရေအတွက်						
	စတင်သည့်နေ့	ပြီးဆုံးသည့်နေ့	အမျိုးသား	အမျိုးသမီး	အိမ်ထောင်စု	လူမျိုးစုတက်ရောက်သူ အရေအတွက် နှင့် လူမျိုးစုအမည်	အိမ်ထောင်စုပေါင်း	အိမ်ထောင်စု %	
၁။ ကျေးရွာစီမံကိန်း မိတ်ဆက်အစည်းအဝေး	၁၃.၆.၂၀၂၀	၁၃.၆.၂၀၂၀	၇၁	၈၀	၁၅၁	၁၅၁ ဗဟို	၁၈၆	၈၁.၁၈%	
၂။ ကျေးရွာဖွံ့ဖြိုးရေး စီမံချက်ရေးဆွဲခြင်း အစည်းအဝေး	၁၆.၆.၂၀၂၀	၁၆.၆.၂၀၂၀	၇၁	၈၀	၁၅၁	၁၅၁ ဗဟို	၁၈၆	၈၁.၁၈%	
၃။ ကျေးရွာအုပ်စု လုပ်ငန်းဆုံးဖြတ်ချက်ချသည့်အစည်းအဝေး						၁			
၄။ မြို့နယ်အဆင့်စီမံကိန်းရေးဆွဲရေးနှင့် အကောင်အထည်ဖော်ရေးကော်မတီ၏ စီမံကိန်း သုံးသပ်မှုအစည်းအဝေး			လို	မလို	မလို	မလို			

ကျေးရွာဖွံ့ဖြိုးရေးအစီအစဉ် ၊ လူထုပဟိုပြုစီမံကိန်း

အဆက်အနိတ်ဗဟုသုတအားဖြည့်စွန်းခြင်း။

ရယ်ကွက်တွင်းဆေးလေးချိုးခံတွက် ကျန်းမာရေးဆရာမ ဖြစ်လာ ကြောင့် တခြားရယ်ကွက်တွင် သွားရောက်ကုသရာတွင် ကုန်ကျစရိတ် ပိုများခြင်း။	<input checked="" type="checkbox"/> ကျား <input type="checkbox"/> မ <input type="checkbox"/> ကျား + မ
ကျောင်းတွင်ကျောင်းခြံဆင်းရိုးဖြိုတာကြောင့် ယာဉ်နားကျင် သန့်ရှင်းသင်ရပ်မှ မရှိခြင်း။ ✓	<input type="checkbox"/> ကျား <input checked="" type="checkbox"/> မ <input type="checkbox"/> ကျား + မ
ကျောင်းရေခံ ဖြိုတာကြောင့် ရေပျံ၊ ရေသောက်ရာတွင် ဗာဆက်အခဲ ရှိခြင်း။	<input type="checkbox"/> ကျား <input checked="" type="checkbox"/> မ <input type="checkbox"/> ကျား + မ

(ခ) မွှေ့မှန်ခြင်း။

ရယ်ကွက်တွင်း ကျန်းမာရေးဆရာမ ရရှိလာစေရန်။ ✓	<input checked="" type="checkbox"/> ကျား <input type="checkbox"/> မ <input type="checkbox"/> ကျား + မ
ကျောင်းခြံဆင်းရိုး ရရှိလာစေရန်။ ✓	<input type="checkbox"/> ကျား <input checked="" type="checkbox"/> မ <input type="checkbox"/> ကျား + မ
ကျောင်းရေခံ ရရှိလာစေရန်။ ✓	<input type="checkbox"/> ကျား <input checked="" type="checkbox"/> မ <input type="checkbox"/> ကျား + မ

ကျေးရွာဖွံ့ဖြိုးရေးအစီအစဉ် ၊ လူထုဗဟိုပြုစီမံကိန်း

ပုဂ္ဂိုလ်မိမိတို့၏ လာအည် ငော့နှစ်စာတွက် ဗမာ့ဦးဝင်လာဘ ဦးစားပေး ဖွံ့ဖြိုးတိုးတက် ထက်မြက်
 ယုတ်ငနိုးစားစိစာထိုများစားစားဖော်ပြပါ။

၆	ဆေးဝေးဆိုးတည်ဆောက်ခြင်း။	က	ကျန်းမာ ရေး	-	၆၁၈	-	၆၁၈
---	--------------------------	---	----------------	---	-----	---	-----

ကျေးရွာဖွံ့ဖြိုးရေးအစီအစဉ် ၊ လူထုဗဟိုပြုစီမံကိန်း

၈။ လူထုစီမံကိန်း၏ လာမည့် (၄) နှစ်အတွက် အကျုံးဝင်သော ဦးစားပေး ဖွံ့ဖြိုးတိုးတက်မှု လုပ်ငန်း အစီအစဉ်များအားဖော်ပြပါ။

ဦးစားပေး အဆင့် သတ်မှတ်ချက်	ကျေးရွာအတွက် ဦးစားပေး ဖွံ့ဖြိုးတိုးတက်မှု လုပ်ငန်းစဉ်များ	အဆိုပြုသူ (အမျိုးသားများ/ အမျိုးသမီးများ/ အမျိုးသား+ အမျိုးသမီး)	အခန်းကဏ္ဍ	ခန့်မှန်း ကုန်ကျစရိတ်	အကျိုးခံစားခွင့်ရှိသူခန့်မှန်းခြေအရေအတွက်		
					ကျား	မ	ပေါင်း
၁	ရပ်ကွက်တွင်း ကျွန်းကျွန်းပျားခင်း ခင်းခြင်း။	၆၁၅ x ၁၅' x ၆" က + ၈ ၈၀၀ x ၁၅' x ၆"	ယင်း	၁၁,၀၀၀,၀၀၀/-	၆၁၅	၁၅၇	၇၇၂
၂	ဖိုးရိပ်၊ ဖိုးကြီးဘူယံ တွင်း ခင်းခြင်း။	၈၀၀ x ၁၅' x ၆"	မိုး	၁၂,၀၀၀,၀၀၀/-	၆၁၅	၅၃၇	၁၁၅၂
၃	ကျေးဦးခြံတွင်း ရိုးဒဏ္ဍာန် တံတိုင်း ကာကွယ်ခြင်း။	၁၅၆၀ x ၅' x ၅' မ	စာခြား	၁၀၀၀၀	-	၅၃၇	၅၃၇
၄	ရပ်ကွက်တွင်း မူကြိုကျောင်း အောက်တွင် အောက်ခြင်း။	၅၀' x ၃၀' x ၁၅'	ပံ့ပိုးရေး	၂၀၀၀၀/-	၆၁၅	၅၃၇	၁၁၅၂
၅	ကျောင်း ရေခဲတည်ဆောက်ခြင်း။	မ	-	-	-	၅၃၇	၅၃၇

၉။ လူထုစီမံကိန်း၏ လာမည့် (၄) နှစ်အတွက် အကျုံးမဝင်သော ဦးစားပေး ဖွံ့ဖြိုးတိုးတက်မှု လုပ်ငန်း အစီအစဉ်များအားဖော်ပြပါ။

အဆင့်	ကျေးရွာအတွက် ဦးစားပေး ဖွံ့ဖြိုးတိုးတက်မှု လုပ်ငန်းစဉ်များ	အဆိုပြုသူ (အမျိုးသားများ/ အမျိုးသမီးများ/ အမျိုးသား+ အမျိုးသမီး)	အခန်းကဏ္ဍ
၁	ကျေးဦးဆရာ၊ ဆရာမဆောင် ကျောင်းဆောက်ခြင်း။	၈ + ၅	စာခြား
၂	ကျေးဦးဆရာ၊ ဆရာမ	၈	ကျန်းမာရေး
၃			
၄			
၅			

ခေါင်းဆောင်၊ ကျေးရွာစီမံကိန်းအထောက်အကူပြုကော်မတီမှ အတည်ပြုသည်။

အမည် ဦးဒါးကျ လက်မှတ် ဒါး နေ့စွဲ ၂၀.၆.၁၉

ကျေးရွာဖွံ့ဖြိုးရေးအစီအစဉ် ၊ လူထုဗဟိုပြုစီမံကိန်း

၈။ လူထုစီမံကိန်း၏ လာမည့် (၄) နှစ်အတွက် အကျုံးဝင်သော ဦးစားပေး ဖွံ့ဖြိုးတိုးတက်မှု လုပ်ငန်း အစီအစဉ်များအားဖော်ပြပါ။

ဦးစားပေး အဆင့် သတ်မှတ်ချက်	ကျေးရွာအတွက် ဦးစားပေး ဖွံ့ဖြိုးတိုးတက်မှု လုပ်ငန်းစဉ်များ	အဆိုပြုသူ (အမျိုးသားများ/ အမျိုးသမီးများ/ အမျိုးသား+အမျိုးသမီး)	အခန်းကဏ္ဍ	ခန့်မှန်း ကုန်ကျစရိတ်	အကျိုးခံစားခွင့်ရှိသူ ခန့်မှန်းခြေ အရေအတွက်		
					ကျား	မ	ပေါင်း
၁	ဗဟိုကဏ္ဍ လမ်းကဏ္ဍ တည်ဆောက်ခြင်း	ကျား	ပရိယာယ်ကဏ္ဍ	27560000	၆၈	537	1155
၂	မြို့နယ် ဗဟိုကဏ္ဍ တည်ဆောက်ခြင်း	ကျား	မြို့နယ်ကဏ္ဍ	53400000	၆၈	537	1155
၃	မြို့နယ်ကျေးရွာအတွက် တည်ဆောက်ခြင်း	ကျား	ဗဟိုကဏ္ဍ	21600000	၆၈	537	1155
၄	ကျေးရွာအတွက် တည်ဆောက်ခြင်း	ကျား	ဗဟိုကဏ္ဍ		၆၈	537	1155
၅	ကျေးရွာအတွက် တည်ဆောက်ခြင်း	ကျား	ကျေးရွာအတွက်		၆၈	537	1155
၆							

၉။ လူထုစီမံကိန်း၏ လာမည့် (၄) နှစ်အတွက် အကျုံးမဝင်သော ဦးစားပေး ဖွံ့ဖြိုးတိုးတက်မှု လုပ်ငန်း အစီအစဉ်များအားဖော်ပြပါ။

အဆင့်	ကျေးရွာအတွက် ဦးစားပေး ဖွံ့ဖြိုးတိုးတက်မှု လုပ်ငန်းစဉ်များ	အဆိုပြုသူ (အမျိုးသားများ/ အမျိုးသမီးများ/ အမျိုးသား+အမျိုးသမီး)	အခန်းကဏ္ဍ
၁	ကျေးရွာအတွက် တည်ဆောက်ခြင်း	ကျား	ဗဟိုကဏ္ဍ
၂	ကျေးရွာအတွက် တည်ဆောက်ခြင်း	မ	ကျေးရွာအတွက်
၃			
၄			
၅			

ခေါင်းဆောင်၊ ကျေးရွာစီမံကိန်းအထောက်အကူပြုကော်မတီမှအတည်ပြုသည်။

အမည် ဒေါ်ခင်အေးအောင် လက်မှတ် ဒေါ်ခင်အေးအောင် နေ့စွဲ 16.6.2020

ကျေးရွာဖွံ့ဖြိုးရေးအစီအစဉ် ၊ လူထုပဟိုပြုစီမံကိန်း

၁၁။ ကျေးရွာပထမအကြိမ်အစည်းအဝေးမှတ်တမ်း။

ကျေးရွာအမည် - ချမ်းသာမြိုင်ရပ်ကွက်
အချိန်/ နေ့ရက် - နံနက် ၉:၀၀/ ၂၀.၆.၂၀၁၉
အုပ်စုအမည် - မြိုင်ကြီးငူအထူးဒေသ (၂)
နေရာ - ချမ်းသာမြိုင် ဘုန်းကြီးကျောင်း
အစည်းအဝေးပြုလုပ်ရခြင်းအကြောင်းအရာ - "ပထမအကြိမ် ကျေးရွာ အစည်းအဝေး"

ဆွေးနွေးချက် နှင့် ဆုံးဖြတ်ချက်

ပထမဦးစွာ တက်ရောက်လာသူများမှ နာမည်စာရင်းများအား (၈-၁၁) ကို ကောက်ယူပါသည်။ အစည်းအဝေး ကို တနင်္လာနေ့၊ နံနက် (၉:၀၀) နာရီအချိန်တွင် မိုးလုံလေလုံ ကျောင်းတွင် ပြုလုပ်ခဲ့ပါသည်။

ပထမဦးစွာ ချမ်းသာမြိုင် ရပ်ကွက်မှူးမှ ဦးဒါးကုမှ အဖွင့်အမှာ စကားပြောကြားပြီး အမှာစကားတွင် တက်ရောက်လာကြသော ရွာသူ၊ ရွာသားများ ကို ကျေးဇူးတင်ကြောင်း၊ လူထုဖော်ပြု စီမံကိန်းကို လည်း ကျေးဇူး တင်ကြောင်း၊ အစည်းဝေးကို ပြီးဆုံးသည်အချိန်ထိ နေစေလိုကြောင်း အစရှိသည် များကို ပြောကြားခဲ့ပါသည်။

လူထုစည်းရုံးရေးမှူးမှ လူထုဖော်ပြု စီမံကိန်းအကြောင်းနှင့် အစည်းအဝေးပြုလုပ်ရခြင်း၏ ရည်ရွယ်ချက်ကို ပြောကြားခဲ့ပါသည်။ ထို့နောက် လူထုစည်းရုံးရေးမှူးမှ သက်ဆိုင်ရာ တာဝန်ကျဆရာ၊ ဆရာမများနှင့် မိတ်ဆက်ကာ အစည်းအဝေးကို စတင်ခဲ့ပါသည်။

စီမံကိန်းစက်ဝန်းအကြောင်း အားရှင်းပြကာ လူထုအနေဖြင့် ပူးပေါင်းပါဝင်ရမည့် အကြိမ်အရေအတွက်မှာ သုံးကြိမ်သာ ဖြစ်ကြောင်းနှင့် လူထုအားလုံး၏ ဆန္ဒကို မေးမြန်းကာ လူထုအားလုံးပူးပေါင်းပါဝင်မှု ပြုလုပ်မည် ဖြစ် ကြောင်း ကြောင်းနှင့် ပူးပေါင်းပါဝင်မှု မပြုလုပ်ပါက စီမံကိန်းဆက်လုပ်၍ ရမည်မဟုတ်ကြောင်းပြောပြခဲ့ပါသည်။

ဆက်လက်ပြီး စီမံကိန်း ရန်ပုံငွေအကြောင်း ကို ရှင်းပြကာ ရန်ပုံငွေကို အုပ်စုအနေဖြင့် ပေးကြောင်း၊ ရပ်ကွက် တစ်ရပ်ကွက်အနေဖြင့် ပမာဏ မည်မျှပေးမည်ကို သတ်မှတ်ထားခြင်း မရှိကြောင်း၊ ရပ်ကွက်၏ လုပ်ငန်းများ ခန့်မှန်းကုန်ကျစရိတ်ပေါ်မူတည်ပြီး အုပ်စုအနေဖြင့် သတ်မှတ်မည်ဖြစ်ကြောင်းပြောကြားခဲ့ပါသည်။ ပထမနှစ်စက်ဝန်းအတွက် ရန်ပုံငွေမှာ ၈၀၀၀၀၀၀ ဖြစ်သည်။

ထို့နောက် ကျေးရွာစေတနာ့ ဝန်ထမ်းကို ရွေးချယ်ရန်အတွက် ကျေးရွာစေတနာ့ ဝန်ထမ်း လုပ်ဆောင်ရ မည့်တာဝန်နှင့် ဝတ္တရားကို လူထုစည်းရုံးရေးမှူးမှ ရှင်းပြကာ စေတ နာ့ဝန်ထမ်းအတွက် ကျား ၁ ဦးနှင့် မ ၁ ဦးကို ရွာ လူထုများက မဲထည့်စနစ်ဖြင့် ထည့်လျှင် အချိန်ကြန့်ကြာသဖြင့် အဆိုပြုစနစ်ဖြင့် ရွေးချယ်ရန် တောင်းဆိုခဲ့သည်။ ယင်းနောက် လူထုစည်းရုံးရေးမှူးမှ အဆိုပြုစနစ်ဖြင့် ကျေးရွာစေတနာ့ ဝန်ထမ်းကို သဘောတူ ရွေးချယ်ခဲ့ကြသည်။

ထို့နောက် လူမှုဆန်းစစ်ခြင်း (PRA Tools) ၆-ခု ကို ရွေးချယ်အဖွဲ့လိုက် ဆွေးနွေးရန်အတွက် လူထုစည်းရုံးရေးမှူးမှ အဖွဲ့ ၃ ဖွဲ့ခွဲကာ ဆွေးနွေးခဲ့ကြသည်။ လူထုစည်းရုံးရေးမှူး နန်းလင်းစန္ဒာဌေး နှင့် စိုင်းရန်နောင်လင်း၊ လက်ထောက်နည်းပညာမှူး၊ မိအောင်ဉာဏ်ထောမှ အသီးသီး အဖွဲ့ခွဲကာ PRA ကို ဖ ဆွေးနွေးခဲ့ကြသည်။ အဖွဲ့တစ်ဖွဲ့တွင် အမျိုးသားနှင့် အမျိုးကို ရောပြီး ဖွဲ့ထားခဲ့ကြသည်။ နောက်ဆုံးတွင် PRA tool များကို အောင်မြင် စွာပြုလုပ်နိုင်ခဲ့သည်။

ကျေးရွာဖွံ့ဖြိုးရေးအစီအစဉ် ၊ လူထုဖော်ပြုစီမံကိန်း

၁၂။ ကဏ္ဍအလိုက်ဦးစားပေးဖွံ့ဖြိုးရေးလုပ်ငန်းစဉ်များ

ကဏ္ဍအလိုက်ဦးစားပေးလုပ်ငန်းချုပ်စာရင်း

ကျေးရွာအုပ်စုအမည်- ဖြူဖြူရွှေ၊ မူဟထူး၊ ဝေသာယာ

ကျေးရွာအမည်- ချမ်းသာဖြူငှက်

ကဏ္ဍ	ဦးစားပေး အဆင့်	လုပ်ငန်းအမျိုးအစား	အဆိုပြုသူ			ခုနှစ်	ထောက်ပံ့သည့် အဖွဲ့အစည်း (သို့) ဌာန	မှတ်ချက်
			ကျား	မ	ကျား+မ			
အခြေခံအဆောက်အအုံ (လမ်း၊ တံတား၊ ရေရရှိရေး၊ စီးလင်းရေး။)	စဉ်							
	၁	လွန်ကန်စမ်းခင်းခြင်း			✓	၂၀၂၀	ဇေတီ၊ ဝေသာယာ	
	၂	စီးလင်း၊ စီးဆင်းလမ်း			✓	၂၀၂၁	ဇေတီ၊ ဝေသာယာ	
	၃	မျက်နှာပြင်အောက်ခြင်း			✓	၂၀၂၁	ဇေတီ၊ ဝေသာယာ	
	၄	အောက်ခြင်း			✓	၂၀၂၁	ဇေတီ၊ ဝေသာယာ	
	၅	အောက်ခြင်း			✓	၂၀၂၁	ဇေတီ၊ ဝေသာယာ	
လူမှုရေး၊ စီးပွားရေး၊ ကျန်းမာရေးနှင့် ဆိုင်သော လိုအပ်ချက်အဆောင်	၁	အောက်ခြင်း			✓	၂၀၂၂	ဇေတီ၊ ဝေသာယာ	
	၂	ကျန်းမာရေး	✓			၂၀၂၂	ဇေတီ၊ ဝေသာယာ	
သက်ဝမ်းကျော ဦးကဏ္ဍ ကျန်းမာရေးနှင့် ဆိုင်သော								
အခြားကဏ္ဍ (ဌာနဆိုင်ရာများလွှဲပြောင်းနိုင်ခြင်းနှင့် အကောင်အထည်ဖော်ဆောင်ရွက်ပေး နိုင်ခြင်းမရှိသောလုပ်ငန်း)								

ကျေးရွာဖွံ့ဖြိုးရေးအစီအစဉ် ၊ လူထုဗဟိုပြုစီမံကိန်း