

ပြည်ထောင်စုသမ္မတ မြန်မာနိုင်ငံတော် အစိုးရ  
စိုက်ပျိုးရေး၊ မွေးမြူရေးနှင့်ဆည်မြောင်းဝန်ကြီးဌာန  
ကျေးလက်ဒေသဖွံ့ဖြိုးတိုးတက်ရေး ဦးစီးဌာန  
ပင်လည်ဘူးမြို့နယ်



လူထုပဟိုပြုစီမံကိန်း  
National Community Driven Development Project)  
(NCDDP)



ကျေးရွာဖွံ့ဖြိုးရေးအစီအစဉ်  
Village Development Plan (VDP)  
ဆားတောင်ပုံကျေးရွာ၊ ကနီအုပ်စု



မာတိကာ

၁။ပင်လည်ဘူးမြို့နယ်မြေပုံ..... 2

၂။ကနီကျေးရွာအုပ်စုမြေပုံ ..... 3

..... 3

၃။ ကျေးရွာအုပ်စုတွင်ပါဝင်သော ကျေးရွာစာရင်းများ ..... 4

၄။ ကျေးရွာအခြေခံအချက်အလက်များ..... 4

၅။ လူထုပူးပေါင်းပါဝင်သော လူမှုဆန်းစစ်ခြင်း နှင့် အကဲဖြတ်ခြင်း လုပ်ငန်းစဉ် (PSA/PRA) အကျဉ်းချုပ် ..... 6

၆။ ကျေးရွာဖွံ့ဖြိုးရေးအစီအစဉ်အတွက် အသုံးပြုခဲ့သော လူမှုဆန်းစစ်ချက်များ ..... 8

၇။ ကျေးရွာကော်မတီဖွဲ့စည်းခြင်းနှင့်ဖွံ့ဖြိုးရေးစီမံချက်ရေးဆွဲခြင်း မှတ်တမ်းခါတ်ပုံများ ..... 27

၈။ ကော်မတီစာရင်း..... 31

၉။ ပုံစံ(၁) ကျေးရွာအခြေခံချက်လက်များ..... 35

၁၀။ပုံစံ ၈ ၂စီမံကိန်းစက်ဝန်းအချိန်ဇယား..... 38

၁၁။ပုံစံ ၈ ၃ ကျေးရွာဖွံ့ဖြိုးရေးဦးစားပေးအစီအစဉ်..... 39

၁၂။ပုံစံ ၈ ၄ ကျေးရွာအုပ်စုဖွံ့ဖြိုးရေး စီမံကိန်းလုပ်ငန်းခွဲ ရွေးချယ်ခြင်းပုံစံ ..... 42

၁၃။အစည်းဝေးမှတ်တမ်းများ ..... 43

၁၄။ကဏ္ဍအလိုက်ဦးစားပေးဖွံ့ဖြိုးရေးလုပ်ငန်းစဉ်အနှစ်ချုပ် ..... 47



၁။ပင်လည်ဘူးမြို့နယ်မြေပုံ

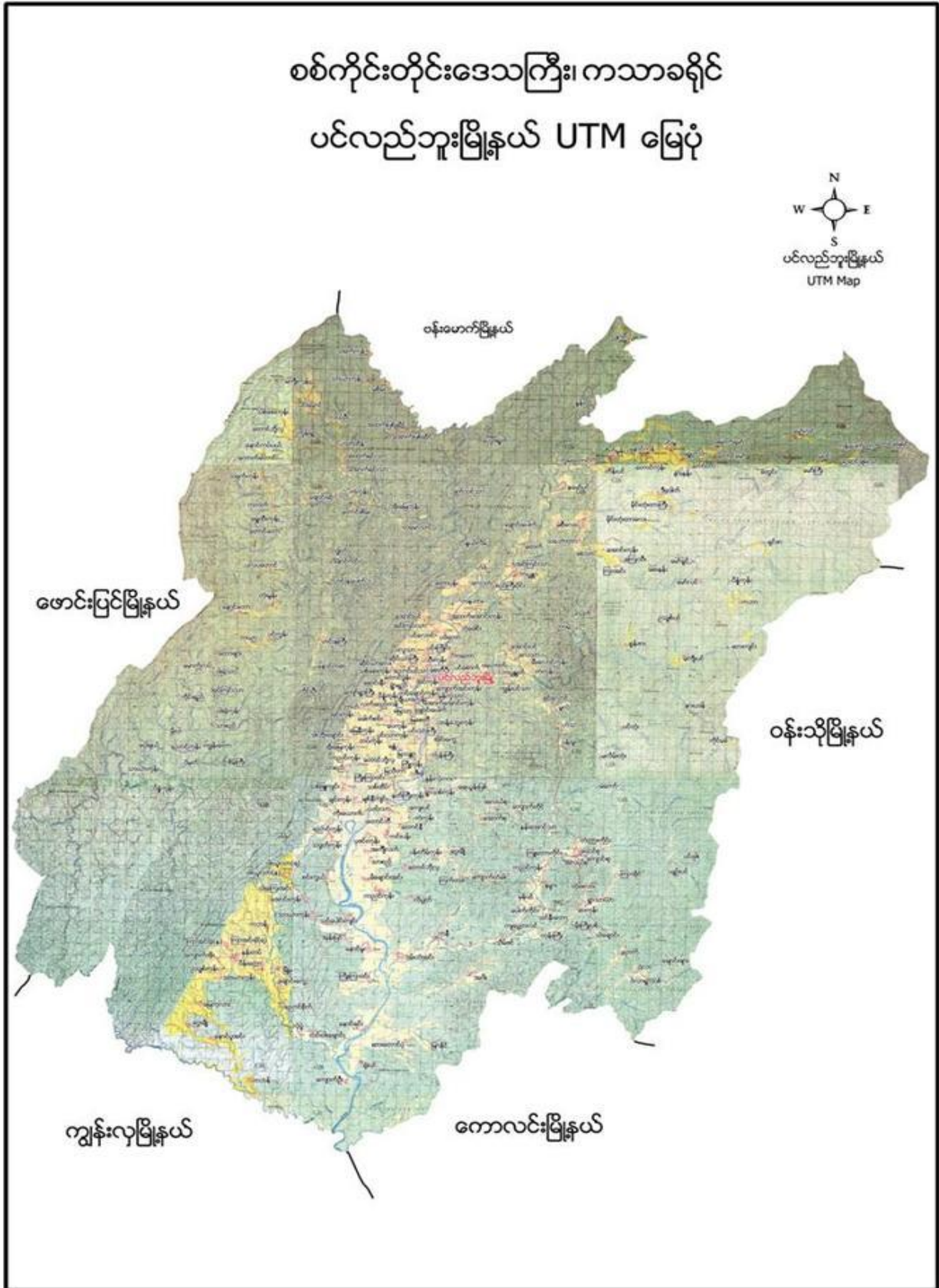



၂။ကနီကျေးရွာအုပ်စုမြေပုံ

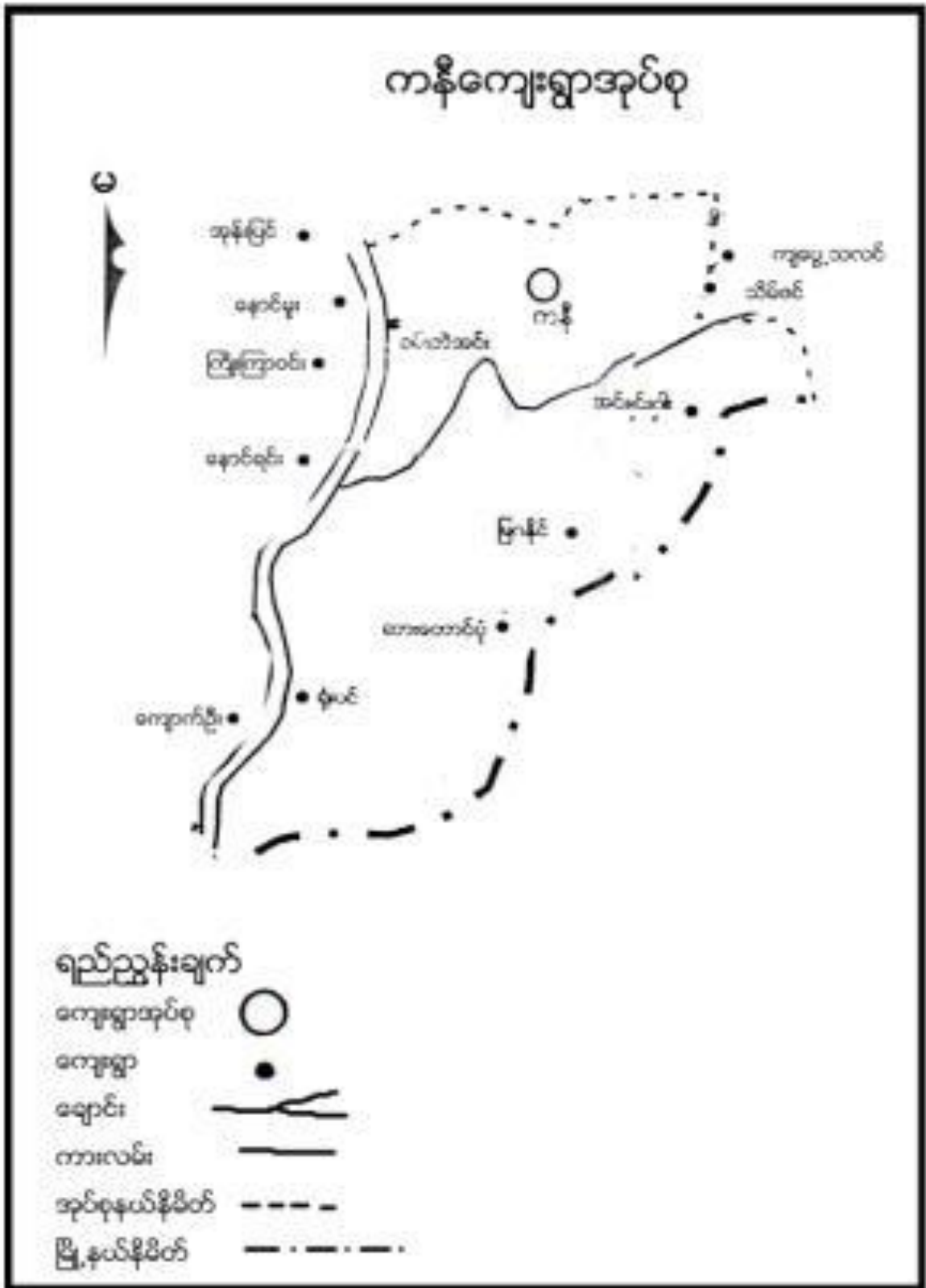



**၃။ ကျေးရွာအုပ်စုတွင်ပါဝင်သော ကျေးရွာစာရင်းများ**

ကနီအင်းဂါး၊ဆာတောင်ပုံ၊မြဂနိုင်၊ရုံးပင်၊ဝမ်းဘဲအင်း တို့ဖြစ်ပါသည်။

**၄။ ကျေးရွာအခြေခံအချက်အလက်များ**

**၁။ ကျေးရွာသမိုင်းအကျဉ်း**

ဆားတောင်ပုံကျေးရွာကို (၁၁၅၁)ခုနှစ် တွင် ဦးဖိုးကွန်ဘူး ဦးဆောင်ပြီးတည်ထောင် ခဲ့သည်။ လယ်တောတဲစုကလေးမှ စတင်ခဲ့ပြီး (၁၃၁၈)ခုနှစ် တွင် အိမ်ခြေ (၃၀)ထိတိုးလာခဲ့သည်။ ဘုန်းတော်ကြီးကျောင်းရှိပြီး စာသင်ကျောင်းမရှိသေးပါ။ လူမျိုးများမှာ ဗမာလူမျိုးများဖြစ်ပြီး လယ်ယာစိုက်ပျိုးရေးအားအဓိကထားလုပ်ကိုင်ကြပါသည်။မြန်မာသက္ကရာဇ် (၁၃၂၀)ခန့်ကကိုယ်ထူကိုယ်ထ စာသင်ကျောင်းဖွင့်လှစ်ခဲ့ပြီး အငှားဆရာ/ဆရာမများက ကလေးသူငယ်များအားစာပေသင်ကြားပေးခဲ့သည်။ ကျေးရွာကိုတောင်ကုန်းပေါ်တွင် တည်ထားပြီးရွာတွင်းအတက်အဆင်းလမ်းများမှာဆိုးရွားလှပါသည်။လွန်ခဲ့သော အနှစ်(၂၀)ခန့်ကမှ အ.မ.ကကျောင်းရရှိခဲ့ပြီး အိမ်ခြေမှာ (၁၀၀)ခန့်ရှိလာပါသည်။လယ်ယာ လုပ်ငန်းများအပြင် ကျွဲ၊နွား၊ကြက်၊ဝက်များလည်းမွေးမြူကြသည်။ယခုအချိန်တွင် အ.မ.က မှမူလွန်အဆင့်ထိတိုးမြှင့်ခဲ့ပြီး ၅၆၊၇ တန်းကလေးများကို ပညာသင်ကြားလျှက်ရှိပါသည်။အိမ်ခြေမှာ (၁၅၃)အိမ်ထိရှိလာပြီးဖြစ်သော်လည်း ပင်လည်ဘူးမြို့မှ မိုင်(၃၀)ခန့် ကွာဝေး၍ လမ်းပန်းဆက်သွယ်ရေးမှာ မိုးရာသီတွင် ခက်ခဲလှပါသည်။

**ထူးခြားဖြစ်စဉ်**

စဉ်	အကြောင်းအရာ	ခုနှစ်	ထိခိုက်မှု
၁	မိုးသီးများကြွေကျခြင်း	၂၀၁၆	အမိုးပျက်စီးခြင်း၊လူ(၁)ဦးသေဆုံး

**၂။ကျေးရွာတွင်းရှိ စုစုပေါင်း အိမ်ထောင်စု**

အိမ်ထောင်စု	ကျား	မ	စုစုပေါင်း
၁၆၄	၄၂၀	၄၃၀	၈၅၀

**၃။ လူနည်းစု၊လူမျိုးစုအိမ်ထောင်စု**

လူမျိုးစု	အိမ်ထောင်စု	ကျား	မ	စုစုပေါင်း
ဗမာ	-	-	-	-



**၄။ ထိခိုက်လွယ်အုပ်စု**

ထိခိုက်လွယ်အုပ်စု	အိမ်ထောင်စု	ကျား	မ	စုစုပေါင်း
သက်ကြီး	၁၇	၈	၁၂	၂၀
မြေယာမဲ့	၂၇	၂၀	၇	၂၇
မသန်စွမ်း	၃	၁	၂	၃

**၅။ အဓိကစီးပွားရေးလုပ်ငန်းများ**

စိုက်ပျိုးရေး	မွေးမြူရေး	အသေးစားစီးပွားရေး	အခြား
စပါး	ကြက်(တနိုင်တပိုင်)	ဈေးဆိုင်	
နှမ်း	ဝက်	စပါးရောင်း/ဝယ်	
နေကြာ	နွား	စိုက်ပျိုးရေး	
	ကျွဲ	မွေးမြူရေး	
	ငါး		

**၆။ ကျေးရွာအတွင်းအဓိက ပိုင်ဆိုင်မှုများ**

ကျေးရွာပိုင်ဆိုင်မှုများ	စိုက်ပျိုးမြေ	စားကျက်မြေ	သစ်တောမြေ	သဲ/ကျောက်ရရှိမှု	ရေတွင်း/ရေကန်	စက်ရေတွင်း
အရေအတွက်	၈၅၀ ဧက	၇၁၀ ဧက	၉၅၀ ဧက	မရှိ/-	၈/-	မရှိ/-
ကျေးရွာပိုင်ဆိုင်မှုများ	ကား	ထော်လာဂျီ	စပါးကြိတ်စက်	ခြွေလှေ့စက်	အသေးစားဆည်	ဈေးဆိုင်
အရေအတွက်	-	၁	-	-	-	၇

**၇။ ကျေးရွာအတွင်းအခြားပိုင်ဆိုင်မှုများ**

ကျေးရွာပိုင်ဆိုင်မှုများ	ရေတင်စက်	ထွန်	ထယ်	ကျွဲ	နွား
အရေအတွက်	၁၇	၁၅၀	၁၅၀	၆၁၅	၇၄၂
ကျေးရွာပိုင်ဆိုင်မှုများ	ဝက်	ဆိုင်ကယ်	ကျွမ်းကျင်လုပ်သား	လုပ်သား	
အရေအတွက်	၁၆၀	၁၅၃	၃၅	၁၁၅	

**၈။ အခြားကျေးရွာရှိအသုံးပြုနိုင်သော အရင်းအမြစ်/အချက်အလက်များ**

အရင်းအမြစ်	ဆေးခန်း	အ.လ.က/မူလွန်	ဈေး	ကျွမ်းကျင်လုပ်သား	လုပ်သား	မြေတူးစက်	လမ်းကြိတ်စက်
အရေအတွက်		၁/၁	-	၁၈	၅၀	-	-



၅။ လူထုပူးပေါင်းပါဝင်သော လူမှုဆန်းစစ်ခြင်း နှင့် အကဲဖြတ်ခြင်း လုပ်ငန်းစဉ် (PSA/PRA) အကျဉ်းချုပ်

စဉ်	အကြောင်းအရာ	ရက်စွဲ	ဦးတည်အုပ်စု	တက်ရောက်သူ			အဓိက ဆွေးနွေးချက်များ
				ကျား	မ	ပေါင်း	
၁	လူမှုစီးပွားအဆင့်သတ်မှတ်ခြင်း (Wealth Ranking)	၂၇-၁-၁၇	ချမ်းသာ၊ အလယ်အလတ်၊ နွမ်းပါး၊ အလွန်နွမ်းပါးအုပ်စုများ	၅၁	၃၂	၈၃	ကျေးရွာလူမှုစီးပွားအုပ်စုများခွဲခြားသတ်မှတ်နိုင်ရေးအတွက် အခြေခံစံနှုန်းများ သတ်မှတ်ခြင်း၊ ကျေးရွာသားများနှင့် အများသဘောတူ ခွဲခြားသတ်မှတ်ခြင်း
၂	ရာသီခွင်ပြပြက္ခဒိန် (Seasonal Calendar)	၂၇-၁-၁၇	ကော်မတီဝင်၊ အမျိုးသမီး၊ အမျိုးသားများ	၃၀	၂၅	၅၅	ရာသီဥတု၊ စိုက်ပျိုးသီးနှံများ၊ လယ်ယာလုပ်ငန်းများ၊ နေ့စားလုပ်ငန်းများ၊ မွေးမြူရေး လုပ်ငန်းများ၊ ဝမ်းစာဖူလုံမှု နှင့် ပွဲတော်များ
၃	ကျေးရွာလူမှုရေးပြ၊ သယံဇာတပြမြေပုံ (Social Map/ Resource Map)	၂၇-၁-၁၇	ရပ်မိရပ်ဖ၊ ကော်မတီဝင်များ	၁၅	၁၄	၂၉	အိမ်အမျိုးအစားများ၊ အခြေခံအဆောက်အဦများ၊ လမ်းပန်းဆက်သွယ်ရေးအခြေအနေလယ်ယာမြေများ၊ မြစ်ချောင်းများ၊ ရေတွင်းရေကန်များ၊ သစ်တောများ
၄	အခက်အခဲ၊ လုပ်ငန်းနှင့် မျှော်မှန်းချက်များ ဖော်ထုတ်ခြင်း	၁၈-၁၀-၂၀၁၇	အမျိုးသားအုပ်စု၊ အမျိုးသမီးအုပ်စု၊ လူငယ်အုပ်စု၊ ရပ်မိရပ်ဖအုပ်စု	၄၈	၃၇	၈၅	ဆွေးနွေးထားသော အခြေခံအဆောက်အဦများနှင့် သက်မွေးဝမ်းကျောင်းလုပ်ငန်းများ၊ ကျန်းမာရေးပညာရေး။
၅	ကျေးရွာ၏ (၅)နှစ်စာ ဦးစားပေးအစီအစဉ် ၁၀ ဇယား (Metric Ranking)	၁၈-၁၀-၂၀၁၇	အမျိုးသားအုပ်စု၊ အမျိုးသမီးအုပ်စု၊ လူငယ်အုပ်စု၊ ရပ်မိရပ်ဖအုပ်စု	၄၈	၃၇	၈၅	အကျိုးပြုပြီးရေး၊ အကျိုးခံစားခွင့်နှင့် အဓိက လိုအပ်ချက် များပေါ်မူတည်၍ ဆုံးဖြတ်သည်။



၆	အဖွဲ့အစည်းချိတ်ဆက်ပုံ (Venn Diagram)	၂၈-၁-၁၇	ကျေးရွာအုပ်ချုပ်ရေးအဖွဲ့၊ ကျေးရွာ စီ/ထောက်အဖွဲ့	၂၀	၁၇	၃၇	ကျေးရွာတွင်းရှိ အဖွဲ့အစည်းများနှင့် မည်သို့သောလုပ်ငန်းများအတွက် မည်သည့်အဖွဲ့များချိတ်ဆက်လုပ်ကိုင်မှု
၇	ပင့်ကူအိမ်ကွန်ယက် (Spider Web)	၂၈-၁-၁၇	အမျိုးသားများ နှင့် အမျိုးသမီးများ	၅၀	၄၁	၉၁	အမျိုးသားများ နှင့် အမျိုးသမီးများ တန်းတူအခွင့်အရေး ရရှိမှု နှင့် မရရှိသည့် အကြောင်းအရင်းများ
၈	ကျား၊မ ရေးရာခွဲခြမ်းစိတ်ဖြာခြင်း	၂၈-၁-၁၇	ကျေးရွာစီ/ထောက်အဖွဲ့၊ ကျေးရွာလူထု	၅၀	၄၁	၉၁	အမျိုးသားများ နှင့် အမျိုးသမီးများ တန်းတူအခွင့်အရေး ရရှိမှု နှင့် မရရှိသည့် အကြောင်းအရင်းများ
၉	ကျေးရွာအိပ်မက်ပြမြေပုံ (Dream Map)	၂၈-၁-၁၇	ကျေးရွာစီ/ထောက်အဖွဲ့၊ ကျေးရွာလူထု	၅၀	၄၁	၉၁	နောင်တစ်ချိန်တွင် ကျေးရွာတွင် ဖြစ်စေချင်သော/မြင်စေချင်သော အရာများ ထည့်သွင်းရေးဆွဲခြင်း





၆။ ကျေးရွာဖွံ့ဖြိုးရေးအစီအစဉ်အတွက် အသုံးပြုခဲ့သော လူမှုဆန်းစစ်ချက်များ

၁။ ကျေးရွာ၏လူမှုစီးပွားအဆင့်သတ်မှတ်ခြင်း။(Wealth Ranking)

အဆင့်	အခြေခံစံနှုန်းများ/ ညွှန်းကိန်းများ	အိမ်ထောင်စု	ရာခိုင်နှုန်း
ချမ်းသာ	အိမ်အခြေအနေ- ချောတံရှည်၊ သွပ်မိုး၊ သက်ကယ်မိုး၊ ပျဉ်ထောင်၊ ပျဉ်ကာ မြေယာပိုင်ဆိုင်မှု- ၁၀ ဧကအထက် ကျွဲ၊ နွား- ၈ ကောင်အထက် အခြားပိုင်ဆိုင်မှု- ခြွေစက်၊ ထွန်းစက်၊ ရေစုပ်စက်၊ TV၊ ဆိုလာ၊ တယ်လီဖုန်း၊ စပါးကြိုက်စက်၊ ဆိုင်ကယ်၊ ကား	၁၂	၇.၃၁%
အလယ်အလတ်	အိမ်အခြေအနေ- ပျဉ်ခင်းဝါးထရံကာ၊ သက်ကယ်မိုး၊ ခြေတံရှည် မြေယာပိုင်ဆိုင်မှု- ၅ ဧက နှင့် ၁၀ ဧကအကြား ကျွဲ၊ နွား- ၂ ကောင်နှင့် ၅ ကောင်ကြား အခြားပိုင်ဆိုင်မှု- လှည်း၊ ဆိုင်ကယ်အဟောင်း၊ TVအသေး၊ ဆိုလာအသား	၁၀၈	၆၅.၉%
နွမ်းပါး	အိမ်အခြေအနေ- ဝါးကြမ်းခင်း၊ ဝါးထရံကာ၊ သက်ကယ်မိုး၊ ချောတံရှည်အိမ် မြေယာပိုင်ဆိုင်မှု- မရှိ ကျွဲ၊ နွား- မရှိ အခြားပိုင်ဆိုင်မှု- မရှိ	၄၄	၂၆.၇၉%
	စုစုပေါင်း	၁၆၄	၁၀၀%



၂။ ရာသီဥတု ပြက္ခဒိန် နှင့် သုံးသပ်ချက်

အောက်ဖော်ပြပါအတိုင်း ရာသီဥတု ပြက္ခဒိန် နှင့် သုံးသပ်ချက်

အချက်အလက်	အပူချိန်	အနွယ်	အထွေထွေ	အခြား	အခြား	အခြား	အခြား	အခြား	အခြား	အခြား	အခြား	အခြား	အခြား	အခြား	အခြား	အခြား	အခြား
အပူချိန်	28.5	29.5	30.5	31.5	32.5	33.5	34.5	35.5	36.5	37.5	38.5	39.5	40.5	41.5	42.5	43.5	44.5
အနွယ်	10	15	20	25	30	35	40	45	50	55	60	65	70	75	80	85	90
အထွေထွေ	100	100	100	100	100	100	100	100	100	100	100	100	100	100	100	100	100
အခြား	100	100	100	100	100	100	100	100	100	100	100	100	100	100	100	100	100
အခြား	100	100	100	100	100	100	100	100	100	100	100	100	100	100	100	100	100
အခြား	100	100	100	100	100	100	100	100	100	100	100	100	100	100	100	100	100
အခြား	100	100	100	100	100	100	100	100	100	100	100	100	100	100	100	100	100
အခြား	100	100	100	100	100	100	100	100	100	100	100	100	100	100	100	100	100
အခြား	100	100	100	100	100	100	100	100	100	100	100	100	100	100	100	100	100
အခြား	100	100	100	100	100	100	100	100	100	100	100	100	100	100	100	100	100



### ဆွေးနွေးချက်

ရာသီဥတုအခြေအနေမှာ တရား၊ ကဆုန်၊ ပြာသို၊ တပို့တွဲ၊ တပေါင်း စသည့် လများတွင် သာယာပြီး ကျန်သည့်လများတွင် မိုးရွာကြောင်း၊ တခါတရံလေပြင်းများလည်း တိုက်ခတ်ကြောင်း ဆွေးနွေးခဲ့ပါသည်။ စိုက်ပျိုးသီးနှံများကို မိုးတွင်းကာလများတွင် အများဆုံးစိုက်ပျိုးကြသည်။ အဓိကစိုက်ပျိုးသီးနှံများမှာ စပါး၊ ပဲ၊ နှမ်း၊ နေကြာ၊ ဟင်းသီးဟင်းရွက်များကို စိုက်ပျိုးကြသည်။ ကျွဲ၊ နွား၊ ကြက်၊ ဝက်များကို ဆယ်နှစ်ရာသီ ပတ်လုံး တစ်ပိုင်တစ်နိုင် မွေးမြူကြသည်။ နေ့စားလုပ်ငန်းကို လယ်ယာလုပ်ငန်းခွင်ချိန်တွင်သာ လုပ်ရလေ့ရှိကြောင်း ဆွေးနွေးကြသည်။ သဘာဝဘေးအန္တရာယ်ကို မိုးဦးကာလများတွင် အနည်းငယ် ကြုံတွေ့ရလေ့ရှိသည်။ လုပ်ငန်းခွင်ချိန်တွင် လုပ်သားရှားပါးမှုနှင့် ကြုံတွေ့ရပြီး ကျန်သည့်အချိန်များတွင် လုပ်သား ပေါများပါသည်။ ဝမ်းစာဖူလုံမှုတွင် စပါးပေါ်ချိန်တွင် ဝမ်းစာဖူလုံမှုရှိပြီး စိုက်ပျိုးသည့်အချိန်တွင် ဝမ်းစာလုံခြင်း မရှိပါ။ ရာသီပွဲတော်များကို လစဉ်လတိုင်း ကျင်းပခြင်းမရှိဘဲ တန်ခူး၊ ကဆုန်၊ ဝါဆို၊ တော်သလင်း၊ သီတင်းကျွတ်၊ တပို့တွဲနှင့် တပေါင်းလများတွင် ပြုလုပ်လေ့ရှိကြောင်း ဆွေးနွေးခဲ့ကြပါသည်။

### သုံးသပ်ချက်

စီမံကိန်းလုပ်ငန်းခွဲများ အကောင်အထည်ဖော်ဆောင်ရွက်ရာတွင် ပွင့်လင်းရာသီရောက်မှ သာ ဆောင်ရွက်သင့်သည်။ အဘယ်ကြောင့်ဆိုသော် ဆားတောင်ပုံကျေးရွာလူထုအားလုံး လယ်ယာလုပ်ငန်းကို အဓိကထားလုပ်ကိုင်ကြသည့် အတွက်မိုးတွင်းကာလ၊ဆောင်းတွင်းကာလများတွင်လယ်ယာလုပ်ငန်းခွင်နှင့် တိုက်ဆိုင်သောကြောင့် အလုပ်သမားရှားပါးခြင်း ကျေးရွာဖွံ့ဖြိုးတိုးတက်ရေးအတွက် အချိန်မပေးနိုင်ခြင်း စသည့် အခက်အခဲများနှင့် ကြုံတွေ့ရသည့်အတွက် အောင်မြင်သင့်သလောက် မအောင်မြင်နိုင်ပါ။ ထို့ကြောင့် ရာသီဥတုသာယာပြီး ကျေးရွာလူထုအားလုံး ပါဝင်လုပ်ဆောင်နိုင်သည့် ပွင့်လင်းရာသီတွင် လုပ်ငန်းခွဲများ လုပ်ဆောင်သင့်ပါကြောင်း သုံးသပ်မိပါသည်။





**ဆွေးနွေးချက်**

ဆားတောင်ပုံကျေးရွာတွင် အိမ်ခြေ (၁၆၄)အိမ်ရှိပြီး စီးပွားအဆင့်(၃)ဆင့် ရှိကြောင်း ဆွေးနွေးခဲ့ကြသည်။ ၎င်းအဆင့်များမှာ (၁) ချမ်းသာ၊ (၂) အလယ်အလတ်၊ (၃) နွမ်းပါးတို့ဖြစ်ပြီး လူတန်းစား (၃)မျိုးလုံးကျေးရွာတွင်ပျံ့နှံ့၍နေထိုင်ကြကြောင်းဆွေးနွေးခဲ့ကြသည်။

**သုံးသပ်ချက်**

ကျေးရွာတွင်း လူမှုစီးပွားအဆင့် ၃ ဆင့် ရှိပြီး ကျေးရွာ အနံ့ ပျံ့ကျဲစွာ နေထိုင်ကြသည်။ ချမ်းသာသော အိမ်ထောင်စုမှာ (၁၁)အိမ်ထောင်ရှိပြီး အလယ်အလတ် စားနိုင်သောက်နိုင် အဆင့်မှာ (၁၀၈) အိမ်ရှိပြီးနွမ်းပါး အိမ်ထောင်စုမှာ (၄၄) အိမ်ရှိကြောင်း တွေ့ရပါသည် ။ ဆားတောင်ပုံကျေးရွာအနေဖြင့် လယ်ယာ လုပ်ငန်းကို အဓိကမှီခိုနေရပြီး စိုက်ပျိုးရေးနည်းပညာ နည်းသည့်အတွက် သီးနှံအထွက်နှုန်း နည်း၍ပမ်းစာဖူလုံမှုရှိရန်အတွက်အလွန်ခက်ခဲသည်။လမ်းတံတားများပျက်စီးမှုကြောင့် လမ်းခရီးများခက်ခဲပြီး လယ်ယာမြေများသို့ရေဝင်ရောက်မှုများကြုံတွေ့ရပြီးလူမှုရေးစီးပွားရေးများ အားနည်းနသေကြောင်းတွေ့ရပါ သည်။ထို့ကြောင့် လူတန်းစားအဆင့်လျော့နည်းသွားစေရန် အလုပ်အကိုင်အခွင့်လှမ်းများ ဆောင်ရွက်ပေးရန် လိုအပ်နေပါသည်။



၃.၂။ကျေးရွာအရင်းအမြစ်ပြမြေပုံနှင့်သုံးသပ်ချက်

စက်ကိုင်:တိုင်းဒေသကြီး: ပတ်သက်မှု: မြို့နယ်, ကနီ မုလ်ဒု, အားလောင် မုံရွေး: ဂြား, ကရင်း: ကအိတ် ဖြစ်ရေပုံ

The map depicts a village layout with several features:

- Legend:**
  - ကျေးရွာ:** Village (represented by a red rectangle)
  - ၂ နှစ် ဂွလပ်:** 2-year old trees (represented by a palm tree icon)
  - ၃ နှစ်ပတ်ကျော်:** 3-year old trees (represented by a palm tree icon)
  - ၃ နှစ်ကျော်စေတီ:** 3-year old pagoda (represented by a pagoda icon)
  - ၃ နှစ်ကျော်အိမ်:** 3-year old house (represented by a house icon)
  - ရေအိုင်:** Well (represented by a red circle)
  - ပါးနပ်:** Net (represented by a blue rectangle)
  - လမ်းကြောင်း:** Path (represented by a blue line)
  - ရေချောင်း:** Stream (represented by a blue line with green banks)
  - ယောကျ်ား သစ်ပင်:** Mango tree (represented by a green tree icon)
  - ၂ နှစ် ဂွလပ်:** 2-year old trees (represented by a palm tree icon)
- Map Features:**
  - A grid of plots, some containing trees or structures.
  - A river on the right side.
  - A road or path at the bottom.
  - Various symbols like red circles (wells) and green trees (mango trees) placed on the plots.
  - A compass rose in the bottom right corner.



### ဆွေးနွေးချက်

ပတ်ဝန်းကျင်ရှိသဘာဝအရင်းများနှင့်ပတ်သက်၍သစ်တောများမှထင်းခုတ်သုံးစွဲမှုရှိပြီကျေးရွာအနီးတွင်ချောင်းရှိသောကြောင့် သဲ၊ရေများလုံလောက်စွာရရှိကြောင်းကို ဆွေးနွေးခဲ့ကြပါသည်။စီးပွားရေးမှာ ယာကွက်များတွင်ဟင်းသီး၊ဟင်းရွက်များစိုက်ပျိုးကြပြီးဝမ်းစာအနေဖြင့်စပါး၊နှမ်း၊နေကြာတို့ကိုအဓိကစိုက်ပျိုးကြသည်။ကျွဲ၊နွား၊ကြက်၊ဝက်တို့ကိုတစ်ပိုင်တစ်နိုင် မွေးမြူကြပါသည်။လမ်းပန်းဆက်သွယ်ရေးခက်ခဲမှုစိုက်ပျိုးရေးနည်းပညာအားနည်းသောကြောင့်စီးပွားရေး၊ပညာရေးများနိမ့်ကျမှုများကြုံတွေ့ခဲ့ရပါသည်။

### သုံးသပ်ချက်

ဆားတောင်ပုံကျေးရွာပတ်ဝန်းကျင်တွင်သစ်တောများရှိပါသည်။ချောင်းများမှစိုက်ပျိုးရေးသဲများကိုလုံလောက်စွာရရှိနိုင်ပါသည်။ကျွဲ၊နွားများကိုတစ်ပိုင်တစ်နိုင်မွေးမြူပြီးလယ်ယာစိုက်ပျိုးရေးအနေဖြင့်စပါး၊နှမ်း၊နေကြာတို့ကိုလုပ်ကိုင်စိုက်ပျိုးကြပါသည်။လမ်းပန်းဆက်သွယ်ရေးခက်ခဲမှုကြောင့်ကျန်းမာရေး၊လူမှုရေး၊စီးပွားရေး၊ပညာရေးအားနည်းကြောင်းတွေ့ရှိရပါသည်။







### ဆွေးနွေးချက်

အမျိုးသမီး၊အမျိုးသားအုပ်စုများမှ ကျေးရွာ အခက်အခဲများကို ဦးစွာဆွေးနွေးခြင်း၊ မျှော်မှန်းချက်များကို ဆွေးနွေးခြင်း၊ အခက်အခဲများကို ဖြေရှင်းနိုင်ရေးအတွက် ဆောင်ရွက်ရမည့် လုပ်ငန်းများကို ဆွေးနွေးခဲ့ကြပါသည်။

### သုံးသပ်ချက်

ဆွေးနွေးရရှိလာသော ကျေးရွာဖွံ့ဖြိုးရေး လုပ်ငန်းများအား သက်ဆိုင်ရာ အဖွဲ့အစည်းများနှင့် ချိတ်ဆက်ဆောင်ရွက် သွားရန်လိုအပ်ကြောင်း၊ကျေးရွာခွဲခေါင်းဆောင်များ၊အုပ်စု အုပ်ချုပ်ရေးမှူးများ တဆင့် မြို့နယ် စီမံခန့်ခွဲမှုကော်မတီသို့ ဆက်လက် တင်ပြရန် လိုအပ်ကြောင်း သုံးသပ်ရပါသည်။





၅။ ဦးစားပေးအစီအစဉ်ဥပဒေ (Matrix Ranking)

ကျေးရွာများ၊ ဆေးကုသရေးဌာနများ၊ ကျေးရွာဖွံ့ဖြိုးရေးအစီအစဉ်

စဉ်	အကြောင်းအရာ	၀	၁	၂	၃	၄	၅	၆	၇	၈	၉	၁၀	ရမှတ်	အဆင့်	မှတ်ချက်
၀	အောင်မြင်ရေး၊ အကျိုးရှိမှု	X											၆	၁	၂၀၅၅
၁	အကျိုးရှိမှု၊ အကျိုးရှိမှု		X										၅	၂	၂၀၀၇
၂	အကျိုးရှိမှု၊ အကျိုးရှိမှု			X									၀	၇	၂၀၀၇
၃	အကျိုးရှိမှု၊ အကျိုးရှိမှု				X								၂	၅	
၄	အကျိုးရှိမှု၊ အကျိုးရှိမှု					X							၄	၃	
၅	အကျိုးရှိမှု၊ အကျိုးရှိမှု						X						၁	၆	
၆	အကျိုးရှိမှု၊ အကျိုးရှိမှု							X					၃	၄	
၇	အကျိုးရှိမှု၊ အကျိုးရှိမှု								X						
၈	အကျိုးရှိမှု၊ အကျိုးရှိမှု									X					
၉	အကျိုးရှိမှု၊ အကျိုးရှိမှု										X				
၁၀	အကျိုးရှိမှု၊ အကျိုးရှိမှု											X			

မှတ်တမ်းတင်သူ (လူထုစည်းရုံးရေးမှူး) ဦးမြင့်လှိုင်

ပိုင်ဆိုင်ဆွေးနွေးသူ ကျား (၄၈) နှစ် (၃၅) ဦး ရက်စွဲ ၂၀၀၇-၀၈-၂၀



### ဆွေးနွေးချက်

ဆွေးနွေးရရှိလာသော် ကျေးရွာဖွံ့ဖြိုးရေးလုပ်ငန်းများကို ဦးစားပေးအဆင့် ရွေးချယ် သတ်မှတ်ရန် အတွက် လုပ်ငန်း တစ်ခုနှင့်တစ်ခု နှိုင်းယှဉ် အမှတ်ပေးသည့်စနစ်ကို အသုံးပြုခဲ့ကြပါသည်။

### သုံးသပ်ချက်

ဦးစားပေးအဆင့်အလိုက် လူထုပဟိုပြုစီမံကိန်းမှ ပံ့ပိုးငွေဖြင့်ဆောင်ရွက်ပြီးသော လုပ်ငန်းများရှိ သကဲ့သို့ အခြား အဖွဲ့အစည်းများနှင့် ချိတ်ဆက်ဆောင်ရွက်ရမည့် လုပ်ငန်းများလည်းရှိပါသည်။ ကိုယ်ထူ ကိုယ်ထဆောင်ရွက်နိုင်ရေးအတွက် ကျေးရွာလူထုအစည်းအဝေးပွဲများတွင် ချပြဆွေးနွေးသွားရန်လိုအပ် မည်ဖြစ်ပါသည်။





၆။ ဗင်းပုံစံကိုသုံးပြု၍ အဖွဲ့အစည်းများချိတ်ဆက်မှု နှင့် သုံးသပ်ချက်





### ဆွေးနွေးချက်

ကျေးရွာလူထုနှင့်အဖွဲ့အစည်းများ ချိတ်ဆက်ဆောင်ရွက်နေသည့် အနေအထားမှာ အုပ်ချုပ်ရေးအဖွဲ့၊ ကျောင်းကော်မတီအဖွဲ့၊ အမျိုးသမီး/အမျိုးသားအဖွဲ့၊ မီးသတ်တပ်ဖွဲ့၊ ဂေါပကအဖွဲ့၊ ကျေးရွာစီ/ထောက်ကော်မတီအဖွဲ့၊ ရပ်မိရပ်ဖ၊ သမချေးငွေ၊ ဝတ်ရွတ်အသင်းအဖွဲ့အစည်းများနှင့်ချိတ်ဆက်ဆောင်ရွက်ကြပါသည်။ ဆားတောင်ပုံကျေးရွာတွင် မြို့နယ်အထွေထွေအုပ်ချုပ်ရေးဦးစီးဌာန၊ မွေးမြူရေးဌာန၊ စိုက်ပျိုးရေးဌာန၊ လဝက၊ မြို့နယ်ရဲတပ်ဖွဲ့၊ ပညာရေးဌာန၊ လူထုဗဟိုပြုစီမံကိန်း၊ ကျေးလက်ဒေသဖွံ့ဖြိုးတိုးတက်ရေးဦးစီးဌာန၊ သမချေးငွေစိုက်ဘဏ်၊ မြေစာရင်းဌာန၊ သစ်တောဌာန စသည်ဌာနများနှင့်ချိတ်ဆက်ဆောင်ရွက်ခဲ့ပါသည်။ အသက်မွေးဝမ်းကျောင်းလုပ်ငန်းအတွက် အရင်းအနှီးရရှိရန် မြို့နယ်သမဝါယမအသင်း၊ ချေးငွေပံ့ပိုးသည့်ဌာန၊ အဖွဲ့အစည်းများနှင့် ချိတ်ဆက်ဆောင်ရွက်နိုင်ပြီး စိုက်ပျိုးရေးထုတ်ကုန် တိုးချဲ့ဆောင်ရွက်သင့်ပါသည်။

### သုံးသပ်ချက်

ဆားတောင်ပုံကျေးရွာတွင်းရှိ အဖွဲ့အစည်းများမှာ ချိတ်ဆက်မှုအားကောင်းကြောင်းတွေ့ရပါသည်။ ပြင်ပအဖွဲ့အစည်းများနှင့်ပတ်သက်၍ မြေစာရင်းဌာန၊ သစ်တောဌာန၊ မီးသတ်တပ်ဖွဲ့၊ မြို့နယ်အုပ်ချုပ်ရေး၊ လူထုဗဟိုပြုစီမံကိန်း၊ ကျေးလက်ဒေသဖွံ့ဖြိုးတိုးတက်ရေးဦးစီးဌာန၊ စိုက်ဘဏ်တို့နှင့်မှာ ချိတ်ဆက်မှုအားကောင်းပြီး ပညာရေး၊ ကျန်းမာရေးဌာန တို့နှင့်မှာ ချိတ်ဆက်မှု အနည်းငယ်အားနည်းသေးကြောင်းတွေ့ရပါသည်။ မြို့နယ်ပညာဌာနနှင့်ချိတ်ဆက်မှု အားကောင်းလာပါက ကျေးရွာရှိ ကလေးများ၏ ပညာရေးကောင်းလာမွန်လာမည်ဖြစ်ကြောင်းတွေ့ရပါသည်။



၇။ ပင်ကူအိမ်ဖြင့်သုံးသပ်ခြင်း

ခင်ကိုင်းတိုင်းဒေသကြီး ၊ ပင်လယ်ရပ်ဘက်ဒေသကြီး ၊ ကာနိုကျွန်း  
ဘေးဒေသယုံကျေးရွာ အမျိုးသား ၊ အမျိုးသမီး  
အစု အခြေစိုက်ပေး ပေးကူပံ့ပိုးမှုပေး

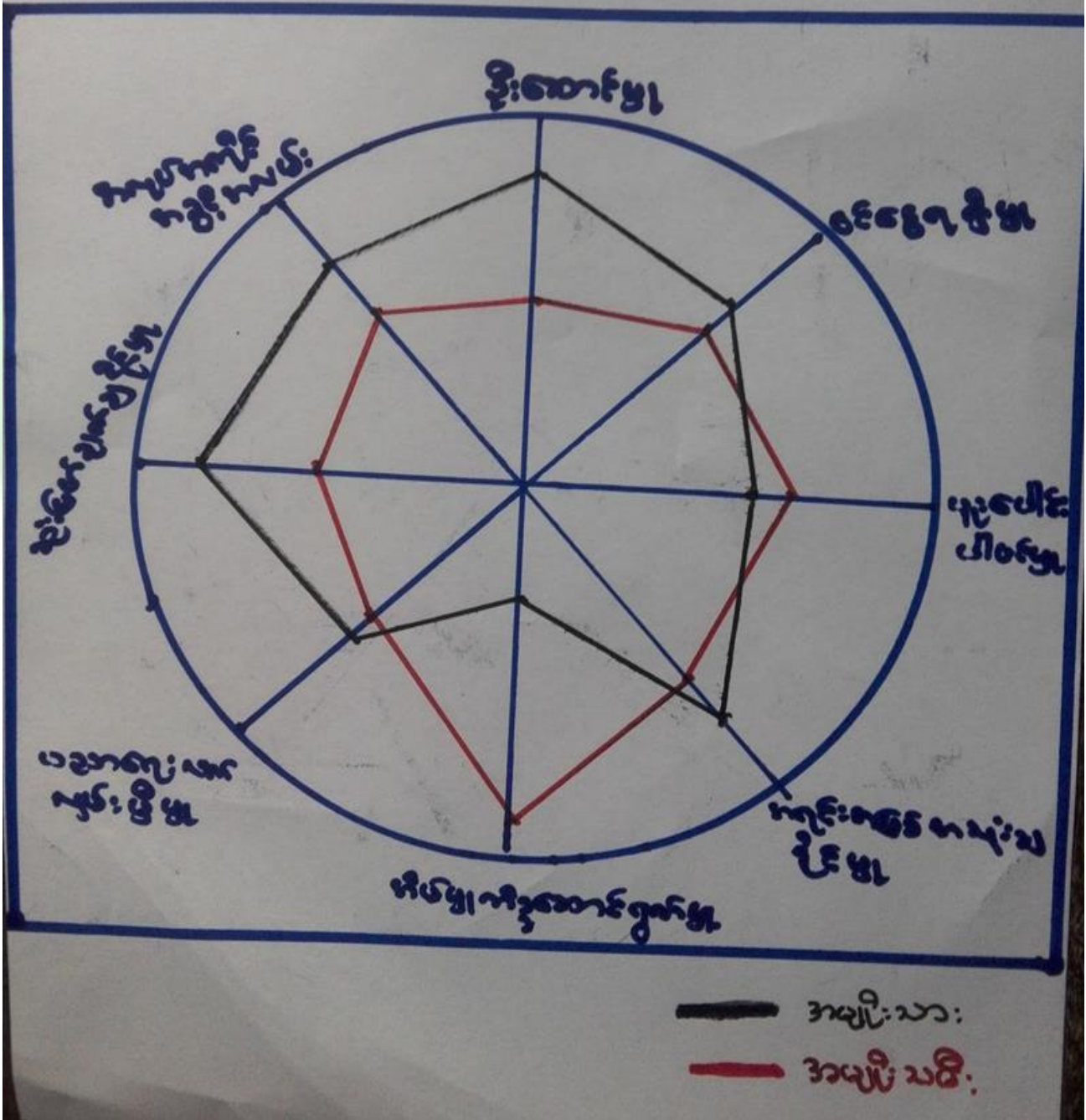



### ဆွေးနွေးချက်

အမျိုးသား၊အမျိုးသမီးတန်းတူအခွင့်ရေးရရှိမှုနှင့်ပတ်သက်၍ခေါင်းစဉ်(၈)ခုဖြင့်ဆွေးနွေးခဲ့ကြပါသည်။ ယနေ့ခေတ်နေထိုင်မှုစနစ်တွင်ခေါင်းဆောင်မှု၊ အလုပ်အကိုင်အခွင့်အလမ်း၊ ပစ္စည်းဥစ္စာပိုင်ဆိုင်မှု၊ အရင်းအမြစ်လက်လှမ်းမီမှု၊ဝင်ငွေရရှိမှုနှင့်ပညာတတ်မြောက်မှုစသည့်နေရာများတွင်အမျိုးသားများမှသာလွန်မှုရှိပြီးအမျိုးသမီးများအားနေရာပေးရန်၊အိမ်မှုကိစ္စဆောင်ရွက်မှုတွင်အမျိုးသားဘက်မှအမျိုးသမီးများအားပိုင်းကူလုပ်ကူပေးကြရန်ဆွေးနွေးခဲ့ကြပါသည်။

### သုံးသပ်ချက်

ဆားတောင်ပုံကျေးရွာအနေဖြင့်ဦးဆောင်မှု၊ဆုံးဖြတ်ချက်ချနိုင်မှု၊အလုပ်အကိုင်အခွင့်အလမ်းရရှိမှု၊အရင်းအမြစ်ပေါ်အသုံးချနိုင်မှု၊ဝင်ငွေရရှိမှုတို့မှာ အမျိုးသားများက အမျိုးသမီးများထက် အနည်းငယ်သာလွန်ပြီး အိမ်မှုကိစ္စဆောင်ရွက်မှု၊ပူပေါင်းပါဝင်မှုတို့မှာ အမျိုးသမီးများက အမျိုးသားများထက် သာလွန်နေပြီး ပညာရေးလက်လှမ်းနေမှုမှာ အမျိုးသား၊အမျိုးသမီး တန်းတူအခွင့်ရေးရှိကြောင်း တွေ့ရှိရပါသည်။



၈။ ကျား၊မရေးရာကို ခွဲခြမ်းစိတ်ဖြာခြင်း

ဘာတော့ပွဲကစားပြီး နိုင်ခဲ့မှု ခွဲခြမ်းစိတ်ဖြာခြင်း

အသုံးပြုခြင်း	ထိန်းချုပ်ခြင်း
	
	
လယ်	လယ်
ပဲ	ပဲ
ကျွဲ၊ နွား	ကျွဲ၊ နွား
စပါး	စပါး
အိမ်ထောင် ပရိဘောဂ	အိမ်ထောင် ပရိဘောဂ
ဝါး	ဝါး
နှမ်း	နှမ်း
ကြက်၊ ဝက်	ကြက်၊ ဝက်
သစ်	သစ်





### ဆွေးနွေးချက်

ဆားတောင်ပုံကျေးရွာအတွင်းတွင် ကျားမရေးရာခွဲခြမ်းစိတ်ဖြာခြင်းနှင့် ပတ်သက်၍ လယ်၊ကျွဲ၊ နွား၊စပါး၊ပဲ၊ပြောင်း၊နှမ်း၊သစ်၊ဝါး၊အိမ်ထောင်ပရိဘောဂ များကို အမျိုးသား၊အမျိုးသမီးနှစ်မျိုးစလုံးက အသုံးပြုပြီး ၎င်းတို့အားလုံးကိုလည်း နှစ်ဦးစလုံးမှ ထိန်းချုပ်ထားပါသည်။

### သုံးသက်ချက်

ဆားတောင်ပုံကျေးရွာ အတွင်းတွင် ကျားမရေးရာနှင့် ပတ်သက်ပြီး အမျိုးသားများကလည်း လယ်၊ယာ၊ စပါး၊ပဲ၊ပြောင်း၊ကျွဲ၊နွား၊သစ်၊ဝါး၊အိမ်ထောင်ပရိဘောဂအားလုံးကို အသုံးပြုထိန်းချုပ်ထားကြသလို အမျိုးသမီးများကလည်း ၎င်းတို့အား အသုံးပြုထိန်းချုပ်နေကြောင်းတွေ့ရရှိရပါသည်။





### ဆွေးနွေးချက်

ဆားတောင်ပုံကျေးရွာရှိလမ်းခရီး အဆင်ပြေ၍စီးပွားရေးများအဆင်ပြေလာစေရန် လမ်းတံတားများဆောက်လုပ်နိုင်ခြင်း၊ ကလေးများပညာသင်ကြားရာတွင် လုံခြုံစိတ်ချမှုဖြစ်စေရန်စာသင်ကျောင်း အခင်း၊ မျက်နှာကျက်၊ ကျောင်းဝင်းခြံစည်းရိုးတည်ဆောက်ခြင်း ဗဟုသုတဖွံ့ဖြိုးတိုးတက်လာစေရန် စာကြည့်တိုက်များဆောက်လုပ်ခြင်း၊ သောက်သုံးရေလုံလောက်မှုရှိနေစေရန်ရေသွယ်တန်းခြင်း၊ အုပ်စုတွင်းလမ်းများကောင်းမွန်ပြီး ဆွေးနွေးခဲ့ကြပါသည်။ စပါး၊ ပဲ၊ နှမ်းကိုလုပ်ကိုင်ကြသော်လည်း နည်းပညာမရှိမှုတို့ကြောင့် သီးနှံထွက်နှုန်းကျဆင်းကြောင်းကို ဆွေးနွေးခဲ့ကြပါသည်။ စိုက်ပျိုးရေးနည်းပညာ၊ မွေးမြူရေးနည်းပညာ၊ ဆိုင်ကယ်ပြင်သင်တန်း၊ လက်မှုပညာများတတ်မြောက်ပါက လူမှုစီးပွား၊ ကျန်းမာရေးများအဆင်ပြေပြီး ဖွံ့ဖြိုးတိုးတက်သောကျေးရွာဖြစ်လာတော့မည်ဆိုသည်အကြောင်းကို ဆွေးနွေးခဲ့ကြပါသည်။

### သုံးသပ်ချက်

ကျေးရွာသို့စီမံကိန်းများ ပင်ရောက်မှုကြောင့် စာသင်ကျောင်း၊ မူကြိုကျောင်း၊ စာကြည့်တိုက်၊ ကျေးလက်ဆေးပေးခန်း၊ လမ်း၊ တံတား၊ ရေတွင်းရေကန်များ ဆောက်လုပ်နိုင်မည်ဆိုပါက အသိပညာဖွံ့ဖြိုးတိုးတက်လာမည်ဖြစ်ကြောင်း တွေ့ရပါသည်။ စိုက်ပျိုးရေးနည်းပညာ၊ မွေးမြူရေးနည်းပညာများရရှိပါက သီးနှံအထွက်နှုန်းတိုးပြီး စီးပွားရေးအဆင်ပြေလာမည်ဖြစ်ကြောင်း တွေ့ရှိရပါသည်။ ကိုယ်ပိုင်လုပ်ငန်းများ ရှိခြင်းဖြင့် ပင်ငွေများရရှိနိုင်ပြီး ကျန်းမာရေး၊ လူမှုရေး၊ ပညာရေး၊ စီးပွားရေး အဆင်ပြေလာမည်ဟု မျှော်မှန်းထားကြောင်း တွေ့ရှိရပါသည်။



၇။ ကျေးရွာကော်မတီဖွဲ့စည်းခြင်းနှင့်ဖွံ့ဖြိုးရေးစီမံချက်ရေးဆွဲခြင်း မှတ်တမ်းဓါတ်ပုံများ



ကျေးရွာစီမံကိန်းမိတ်ဆက်အစည်းဝေးမှတ်တမ်းဓါတ်ပုံ



ကျေးရွာဖွံ့ဖြိုးရေးအစီအစဉ်များရေးဆွဲနေစဉ် မှတ်တမ်းဓါတ်ပုံ



စေတနာ့ဝန်ထမ်းရွေးချယ်ခြင်းမှတ်တမ်း ဓါတ်ပုံ



ကော်မတီရွေးချယ်ခြင်းမှတ်တမ်း ဓါတ်ပုံ



အမျိုးသားအုပ်စုမှတ်တမ်းခါတ်ပုံ



အမျိုးသမီးအုပ်စု မှတ်တမ်းခါတ်ပုံ



လူငယ်အုပ်စု မှတ်တမ်းခါတ်ပုံ



ထိခိုက်လွယ်အုပ်စု မှတ်တမ်းခါတ်ပုံ



၈။ ကော်မတီစာရင်း

( စားကောင်ပုံ ) ကျေးရွာ စီမံကိန်းအထောက်အကူပြုကော်မတီ

( ကနီ ) ကျေးရွာအုပ်စု

စီမံကိန်း ( ပဏာမ ) စက်ဝန်း

စဉ်	အမည်	ရာထူး
၁	ဦးဝင်းခင်	ကျေးရွာ စီ/ထောက် ဥက္ကဋ္ဌ
၂	-	ကျေးရွာ စီ/ထောက် ဥက္ကဋ္ဌ
၃	ဒေါ်စာမင်း	ဝယ်ယူရေးအဖွဲ့ ခေါင်းဆောင်
၄	ဒေါ်အောင်စိုင်းစိုင်း	ဝယ်ယူရေးအဖွဲ့ အဖွဲ့ဝင်
၅	ဒေါ်ခင်အေး	ဝယ်ယူရေးအဖွဲ့ အဖွဲ့ဝင်
၆	ဒေါ်ကျော်စင် ( ကိုယ်စား )	စောင့်ကြည့်ကြီးကြပ်ရေးအဖွဲ့ ခေါင်းဆောင်
၇	ဒေါ်အောင်အေး	စောင့်ကြည့်ကြီးကြပ်ရေးအဖွဲ့ဝင်
၈	ဒေါ်သန်းစာမင်း	စောင့်ကြည့်ကြီးကြပ်ရေးအဖွဲ့ဝင်
၉	ဒေါ်ခင်အေး	လည်ပတ်/ပြင်ဆင်ရေးအဖွဲ့ဝင်
၁၀	ဒေါ်အောင်စိုင်းစိုင်း	လည်ပတ်/ပြင်ဆင်ရေးအဖွဲ့ဝင်
၁၁	ဒေါ်ခင်အေး	လည်ပတ်/ပြင်ဆင်ရေးအဖွဲ့ဝင်
၁၂	ဒေါ်ခင်အေး	ဝေဖန်အကြံပြုတိုင်ကြားချက်ဖြေရှင်းရေး ကျေးရွာ ကိုယ်စားလှယ်
၁၃	ဒေါ်ခင်အေး	ဝေဖန်အကြံပြုတိုင်ကြားချက်ဖြေရှင်းရေး ကျေးရွာ ကိုယ်စားလှယ်
၁၄	ဒေါ်ခင်အေး	စေတနာ့ဝန်ထမ်း
၁၅	ဒေါ်ခင်အေး	စေတနာ့ဝန်ထမ်း
၁၆	ဒေါ်ခင်အေး	ကျေးရွာဝေဖန်ရေးကော်မတီ





( စားစားပေ ) ကျေးရွာ စီမံကိန်းအထောက်အကူပြုကော်မတီ

( ကရီ ) ကျေးရွာအုပ်စု

စီမံကိန်း ( ဒုတိယနှစ် ) စက်ဝန်း

စဉ်	အမည်	ရာထူး
၁	ဦးအောင်ကျော်	ကျေးရွာ စီ/ထောက် ဥက္ကဋ္ဌ
၂	ဒေါ်ခန့်-ဗွား	ကျေးရွာ စီ/ထောက် ဥက္ကဋ္ဌ
၃	ဦးမျိုးဖြူ	ဝယ်ယူရေးအဖွဲ့ ခေါင်းဆောင်
၄	ဦးအောင်စန်း	ဝယ်ယူရေးအဖွဲ့ အဖွဲ့ဝင်
၅	ဒေါ်မာမာ	ဝယ်ယူရေးအဖွဲ့ အဖွဲ့ဝင်
၆	ဒေါ်တန့်ပင်	စောင့်ကြည့်ကြီးကြပ်ရေးအဖွဲ့ ခေါင်းဆောင်
၇	ဦးအောင်စန်း	စောင့်ကြည့်ကြီးကြပ်ရေးအဖွဲ့ ဝင်
၈	ဒေါ်မာမာ	စောင့်ကြည့်ကြီးကြပ်ရေးအဖွဲ့ ဝင်
၉	ဦးအောင်စန်း	လည်ပတ်/ပြင်ထိန်းအဖွဲ့ ဝင်
၁၀	ဒေါ်အောင်စိန်	လည်ပတ်/ပြင်ထိန်းအဖွဲ့ ဝင်
၁၁	ဒေါ်ခန့်-အောင်	လည်ပတ်/ပြင်ထိန်းအဖွဲ့ ဝင်
၁၂	ဦးဖြူစွယ်	ဝေဖန်အကြံပြု၊ တိုင်ကြားချက်ဖြေရှင်းရေး ကျေးရွာ ကိုယ်စားလှယ်
၁၃	ဒေါ်ခင်မာမာ	ဝေဖန်အကြံပြု၊ တိုင်ကြားချက်ဖြေရှင်းရေး ကျေးရွာ ကိုယ်စားလှယ်
၁၄	ဦးပျော်စရာ	စေတနာ့ဝန်ထမ်း
၁၅	ဒေါ်အောင်စွယ်	စေတနာ့ဝန်ထမ်း
၁၆	ဦးအောင်စန်း	ကျေးရွာငွေစာရင်းကိုင်



( စားစကေဇယ့် ) ကျေးရွာ စီမံကိန်းအထောက်အကူပြုကော်မတီ

( ကန့် ) ကျေးရွာအုပ်စု

စီမံကိန်း ( ဓာတ်ယန္တရံ ) စက်ဝန်း

စဉ်	အမည်	ရာထူး
၁	ဒေါ်အယ်လွေ	ကျေးရွာ စီ/ထောက် ဥက္ကဋ္ဌ
၂	ဒေါ်ကျယ်စိုး	ကျေးရွာ စီ/ထောက် ဥက္ကဋ္ဌ
၃	ဒေါ်ခင်စိန်	ဝယ်ယူရေးအဖွဲ့ ခေါင်းဆောင်
၄	ဒေါ်စောစိန်	ဝယ်ယူရေးအဖွဲ့ အဖွဲ့ဝင်
၅	ဒေါ်စောင်း	ဝယ်ယူရေးအဖွဲ့ အဖွဲ့ဝင်
၆	ဒေါ်အေးစန်း	စောင့်ကြည့်ကြီးကြပ်ရေးအဖွဲ့ ခေါင်းဆောင်
၇	ဒေါ်ငြိမ်းမာစင်	စောင့်ကြည့်ကြီးကြပ်ရေးအဖွဲ့ ဝင်
၈	ဒေါ်ခင်စုစု	စောင့်ကြည့်ကြီးကြပ်ရေးအဖွဲ့ ဝင်
၉	ဒေါ်အေးစိန်	လည်ပတ်/ပြင်ထိန်းအဖွဲ့ ဝင်
၁၀	ဒေါ်အေးစိန်	လည်ပတ်/ပြင်ထိန်းအဖွဲ့ ဝင်
၁၁	ဒေါ်အေးစိန်	လည်ပတ်/ပြင်ထိန်းအဖွဲ့ ဝင်
၁၂	ဒေါ်အေးစိန်	ဝေဖန်အကြံပြုထိုင်ကြားချက်ဖြေရှင်းရေး ကျေးရွာ ကိုယ်စားလှယ်
၁၃	ဒေါ်အေးစိန်	ဝေဖန်အကြံပြုထိုင်ကြားချက်ဖြေရှင်းရေး ကျေးရွာ ကိုယ်စားလှယ်
၁၄	ဒေါ်အေးစိန်	စေတနာ့ဝန်ထမ်း
၁၅	ဒေါ်အေးစိန်	စေတနာ့ဝန်ထမ်း
၁၆	ဒေါ်အေးစိန်	ကျေးရွာငွေစာရင်းကိုင်



( စာအောင်ပုံ ) ကျေးရွာ စီမံကိန်းအထောက်အကူပြုကော်ပတီ

( ကို ) ကျေးရွာအုပ်စု

စီမံကိန်း ( ၁၇၅၅၅၆ ) စက်ဝန်း

စဉ်	အမည်	ရာထူး
၁	ဒေါ်အောင်	ကျေးရွာ စီ/ထောက် ဥက္ကဋ္ဌ
၂	ဒေါ်အောင်စန်း	ကျေးရွာ စီ/ထောက် ဥက္ကဋ္ဌ
၃	ဒေါ်အောင်	ဝယ်ယူရေးအဖွဲ့ ခေါင်းဆောင်
၄	ဒေါ်အောင်	ဝယ်ယူရေးအဖွဲ့ အဖွဲ့ဝင်
၅	ဒေါ်အောင်	ဝယ်ယူရေးအဖွဲ့ အဖွဲ့ဝင်
၆	ဒေါ်အောင်	စောင့်ကြည့်ကြီးကြပ်ရေးအဖွဲ့ ခေါင်းဆောင်
၇	ဒေါ်အောင်	စောင့်ကြည့်ကြီးကြပ်ရေးအဖွဲ့ ဝင်
၈	ဒေါ်အောင်	စောင့်ကြည့်ကြီးကြပ်ရေးအဖွဲ့ ဝင်
၉	ဒေါ်အောင်	လည်ပတ်/ပြင်ထိန်းအဖွဲ့ ဝင်
၁၀	ဒေါ်အောင်	လည်ပတ်/ပြင်ထိန်းအဖွဲ့ ဝင်
၁၁	ဒေါ်အောင်	လည်ပတ်/ပြင်ထိန်းအဖွဲ့ ဝင်
၁၂	ဒေါ်အောင်	ဝေဖန်အကြံပြုတိုင်ကြားချက်ဖြေရှင်းရေး ကျေးရွာ ကိုယ်စားလှယ်
၁၃	ဒေါ်အောင်	ဝေဖန်အကြံပြုတိုင်ကြားချက်ဖြေရှင်းရေး ကျေးရွာ ကိုယ်စားလှယ်
၁၄	ဒေါ်အောင်	စေတနာ့ဝန်ထမ်း
၁၅	ဒေါ်အောင်	စေတနာ့ဝန်ထမ်း
၁၆	ဒေါ်အောင်	ကျေးရွာငွေစာရင်းကိုင်



၉။ ပုံစံ(၁) ကျေးရွာအခြေခံချက်လက်များ

ပုံစံ - ၈ - ၁ ကျေးရွာအခြေခံအချက်အလက်များ (Form PC 1)

လမ်းညွှန်ချက်၊ ကျေးရွာတစ်ရွာသို့ ပထမဆုံးမိတ်ဆက်ခရီး သွားရောက်သောအခါ လူထုစည်းရုံးရေးမှူးသည် ကျေးရွာခေါင်းဆောင်များအား ကျေးရွာအချက်အလက်များကို မေတ္တာရပ်ခံ၍ တောင်းခံရသည်။ ဤအချက်အလက်များကို စီမံကိန်းမိတ်ဆက်အစည်းဝေးမတိုင်မီတောင်းခံရမည်။ စီမံကိန်းမိတ်ဆက်အစည်းဝေးတွင် လူထုစည်းရုံးရေးမှူးသည် ဤအချက်အလက်များအား စစ်ဆေးပြီး မှန်ကန်အောင်ပြုလုပ်ရမည်။ ပြီးနောက်တွင် လူထုစည်းရုံးရေးမှူးမှ သတင်းအချက်အလက်ထံသို့ Tablets မှ တဆင့် ဖြည့်သွင်းရမည်။

ကျေးရွာခေါင်းဆောင် အမည် ဦးစာနုဝင်း	ကျေးရွာခေါင်းဆောင်၏ ဖုန်းနံပါတ် ၀၅-၄၅၇ ၅၀၂၈၈၅	လူထုစည်းရုံးရေးမှူး၏ အမည် ဦးဇေယျာဝင်း
ပြည်နယ်/တိုင်းဒေသကြီး ဗဟိုဒေသ	မြို့နယ် ပင်လယ်ကျွန်း	ကျေးရွာအုပ်စု ကန်
ကျေးရွာ		စားစောင်ပုံ

လူမျိုးစု	အိမ်ထောင်စုအရေအတွက်	ကိုးကွယ်သည့်ဘာသာ	အိမ်ထောင်စုအရေအတွက်
လူမျိုးစု (၁) - မြန်မာ	၁၆၄	ဘာသာ (၁) - ဗုဒ္ဓ	၁၆၄
လူမျိုးစု (၂) -----		ဘာသာ (၂) -----	
လူမျိုးစု (၃) -----		ဘာသာ (၃) -----	
လူမျိုးစုများ အခြား -----		ဘာသာများ -----	
မသန်စွမ်းသူများ	၃		
သက်ကြီးရွယ်အိုများ (၆၅ နှစ် နှင့် အထက်)	၂၀		
စာမတတ်သူများ			

လူဦးရေ	အမျိုးသား (အရေအတွက်)	အမျိုးသမီး (အရေအတွက်)
လူမျိုးစု (၁) -----	၃၀၇	၃၀၄
လူမျိုးစု (၂) -----		
လူမျိုးစု (၃) -----		
အခြား -----		
အိမ်ထောင်စုဦးစီး	၁၄၃	၂၁

(ခ) အခြေခံအောက်အဖွဲ့ အသုံးအဆောင်များ

စာသင်ကျောင်း	အမှတ် ခြိပ်ပါ	ကျန်းမာရေး	အမှတ် ခြိပ်ပါ	ဘာသာရေး အဆောက် အအုံများ	အမှတ် ခြိပ်ပါ
အသက်တန်းကျောင်း	<input type="checkbox"/>	ဆေးရုံ	<input type="checkbox"/>	စေတီ	<input type="checkbox"/>
အလယ်တန်းကျောင်း	<input checked="" type="checkbox"/>	ကျန်းမာရေးဌာန	<input type="checkbox"/>	ဘုန်းကြီးကျောင်း	<input checked="" type="checkbox"/>
မူလတန်းကျောင်း	<input checked="" type="checkbox"/>	ကျန်းမာရေးဌာနခွဲ	<input type="checkbox"/>	ဟိန္ဒူဘုရားကျောင်း	<input type="checkbox"/>
မူကြိုကျောင်း	<input checked="" type="checkbox"/>	ဆေးပေးခန်း	<input type="checkbox"/>	ခရစ်ယာန်ကျောင်း	<input type="checkbox"/>
အခြား	<input type="checkbox"/>	အခြား	<input type="checkbox"/>	ဗလီ	<input type="checkbox"/>
				အခြား	<input type="checkbox"/>
မှတ်ချက်		မှတ်ချက်		မှတ်ချက်	



(ဂ) ကျွမ်းကျင်သူများမှတ်တမ်း (ကျေးရွာတွင်နေထိုင်သော သို့မဟုတ် တံခြားရွာမှလာရောက်သော ကျွမ်းကျင်သူများ)

	(၁) ဖာသင်ကျောင်း			(၂) ကျန်းမာရေး			(၃) လက်မှတ်ညွှန်	
	ရွာတွင်နေထိုင်သူ	အခြားရွာမှလာသူ		ရွာတွင်နေထိုင်သူ	အခြားရွာမှလာသူ		ရွာတွင်နေထိုင်သူ	အခြားရွာမှလာသူ
မူလတန်းပြဆရာ/မ	<input checked="" type="checkbox"/>	<input checked="" type="checkbox"/>	ဆရာဝန်	<input type="checkbox"/>	<input type="checkbox"/>	လက်သမား	<input checked="" type="checkbox"/>	<input checked="" type="checkbox"/>
အထက်တန်းပြဆရာ/မ	<input type="checkbox"/>	<input type="checkbox"/>	လက်ထောက်ကျန်းမာရေးမှူး	<input type="checkbox"/>	<input type="checkbox"/>	ဝန်းရံ	<input checked="" type="checkbox"/>	<input checked="" type="checkbox"/>
အလယ်တန်းပြဆရာ/မ	<input checked="" type="checkbox"/>	<input checked="" type="checkbox"/>	အမျိုးသမီးကျန်းမာရေးဆရာမ	<input type="checkbox"/>	<input type="checkbox"/>	လျှပ်စစ်ကျွမ်းကျင်ပီးသမား	<input type="checkbox"/>	<input checked="" type="checkbox"/>
မူကြိုဆရာ/မ	<input checked="" type="checkbox"/>	<input type="checkbox"/>	သားဖွားဆရာမ	<input type="checkbox"/>	<input type="checkbox"/>	ရေပိုက်သွယ်သူ	<input type="checkbox"/>	<input checked="" type="checkbox"/>
အခြား	<input type="checkbox"/>	<input type="checkbox"/>	မြင့်သူကျန်းမာရေးလုပ်သား	<input type="checkbox"/>	<input type="checkbox"/>	စက်ပြင်ဆရာ	<input checked="" type="checkbox"/>	<input type="checkbox"/>
မှတ်ချက်				မှတ်ချက်				

(ဃ) ကျေးရွာသို့ ရောက်ရှိနိုင်သည့် လမ်းအခြေအနေ / ကျေးရွာတစ်ရွာသည် ၎င်း၏ ကျေးရွာအုပ်စုနှင့် ဆက်သွယ်ထားသော လမ်းအခြေအနေ (အောက်ပါတို့ကိုစိုင်းပါ)

ကျောက်ကြမ်းလမ်း: \_\_\_\_\_  
 ကျောက်ခင်းလမ်း: \_\_\_\_\_  
 ကတ္တရာ၊ ပမ်း: \_\_\_\_\_  
 မြေသားလမ်း: \_\_\_\_\_  
 ကွန်ကရစ်လမ်း: \_\_\_\_\_  
 လူသွားလမ်း: \_\_\_\_\_  
 မော်တော်ဆိုင်ကယ်လမ်း: \_\_\_\_\_  
 အခြား: \_\_\_\_\_

(င) ကျေးရွာဖွံ့ဖြိုးမှုစီမံချက်

(၁) လူထုဗဟိုပြုစီမံကိန်းမတင်မီ ဤကျေးရွာတွင်ကျေးရွာဖွံ့ဖြိုးမှု စီမံချက်ရှိခဲ့ပါသလား? ပိုင်းပါ  
ရှိပါသည်/မရှိပါ/မသိပါ  
 (၂) ရှိခဲ့ပါလျှင် ဤစီမံချက်ကို မည်သည့် ခုနှစ်တွင်ပြင်ဆင်ခဲ့ပါသနည်း? နှစ်-----/မသိပါ  
 (၃) ဤစီမံချက်ကို ခြုံငုံနယ်မှအတည်ပြုခဲ့ပါသလား? ပြုခဲ့ပါသည်/မပြုခဲ့ပါ/မသိပါ

(စ) ခရီးအကွာအဝေး

(၁) ဤကျေးရွာ၏ဗဟိုမှ ၎င်းကျေးရွာအုပ်စု၏ဗဟိုအထိ ခရီးမိုင်မည်မျှကွာဝေးသနည်း? မိုင်-----/မသိပါ  
 (၂) ဤကျေးရွာမှ ၎င်းကျေးရွာအုပ်စုဗဟိုအထိ သွားလာရာတွင်ကြာမြင့်သည့်အချိန်။

ခြောက်သွေ့ရာသီတွင်ကြာချိန် ----- နာရီ ----- ထော်လာရီ/မော်တော်ဆိုင်ကယ်/ခြေလျင်/လား/မော်တော်ဘုတ်/  
 အခြား: -----  
 မိုးရာသီတွင်ကြာချိန် ----- နာရီ ----- ထော်လာရီ/မော်တော်ဆိုင်ကယ်/ခြေလျင်/လား/မော်တော်ဘုတ်/  
 အခြား: -----

(ဆ) ဖတ်ဝန်းကျင်ဆိုင်ရာ သဘာဝဘေးအန္တရာယ်

ဤကျေးရွာတွင် ရေကြီးခြင်းကဲ့သို့ သဘာဝဘေးအန္တရာယ်ကျရောက်ဖူးခြင်း ရှိပါသလား။  
 မရှိပါ  ရှိပါသည် ရှိလျှင်ဖော်ပြပါ ----- မိုင် ----- မိုးခေါင်အခါ

(ဇ) ကျေးရွာတွင် ဖွဲ့စည်းထားသော အဖွဲ့အစည်းများ

လူထုဗဟိုပြုစီမံကိန်းမတင်မီ ဤကျေးရွာတွင် ကျေးရွာဖွံ့ဖြိုးရေးအတွက် အစိုးရ (သို့) ရွာသားများကိုယ်တိုင် (သို့) စီမံကိန်းတစ်ခုခုမှ ဖွဲ့စည်းထားသည့် အဖွဲ့အစည်းများရှိပါသလား။

(၁) -----

(၂) -----



(ဈ) အထွေထွေအုပ်ချုပ်ရေး ဦးစီးဌာန (GAD) မှ မှတ်တမ်းတင်ထားခြင်း  
 ဤကျေးရွာသည် အထွေထွေအုပ်ချုပ်ရေး ဦးစီးဌာန (GAD) မှ မှတ်တမ်းတင်ထားမှု ရှိပါသလား။  
 မရှိပါ       ရှိပါသည်

ကျေးရွာခေါင်းဆောင်

လူထုစည်းရုံးရေးမှူး

လက်မှတ် - 

အမည် ဦးကျော်စင်

လက်မှတ် 

အမည် ဦးဖြူလွင်

နေ့စွဲ 18.10.2017



၀၁။ပုံစံ ၀ ပြီပံက်နိးစက်ဝန်းအချိန်ဇယား

၂ - ၀ - ၂ - ပီပံက်နိးစက်ဝန်းအချိန်ဇယား (PC 2)

လမ်းညွှန်ချက် သက်တိုင်ရာလူထုစည်းရုံးရေး/လက်ထောက်နည်းပညာများမှ ပီပံက်နိးစက်ဝန်းအဆင့်တစ်ခုစီပြီးစီးတိုင်း ကျေးရွာနှင့် ကျေးရွာအုပ်စုအတွက် ဤပုံစံကို ပြည့်စွမ်းရမည်။

စည်းရုံးရေးမှူး/ပုဂံထမ်း အမည် ဒု.ဇေ.လှိုင်

နေ့စွဲ

ပြည်နယ်/တိုင်း ၁၈ကဉ်း မြို့နယ် ပင်မဉ်ကူ ကျေးရွာအုပ်စု ကနီ ကျေးရွာ ဘေးဇဟာ၁၂

စက်ဝန်းအားအမှတ်ဖြစ်ပါ  စက်ဝန်း(၀)  စက်ဝန်း(၂)  စက်ဝန်း(၃)  စက်ဝန်း(၄)  စက်ဝန်း(၅)

စီမံကိန်းဆောင်ရွက်မှုအဆင့်များ

စတင်သည် နေ့	ပြီးဆုံးသည်နေ့	အစည်းအဝေးတွက်တက်ရောက်သူအရေအတွက်			
		အမျိုးသား အရေအတွက်	အမျိုးသမီး အရေအတွက်	အိမ်ထောင်စု အရေအတွက်	လူမျိုးစုတက်ရောက်သူ အရေအတွက် နှင့် လူမျိုးစုအမည်
၁။ ကျေးရွာစီမံကိန်း မိတ်ဆက်အစည်းအဝေး	၁၈.၁၀.၁၇	၄၈	၃၆	၈၄	ဗမာ ၈၄
၂။ ကျေးရွာခွဲ မြို့ရေး စီမံချက်ရေးဆွဲခြင်း အစည်းအဝေး	၁၈.၁၀.၁၇	၄၈	၃၇	၈၅	ဗမာ ၈၅
၃။ ကျေးရွာအုပ်စု လုပ်ငန်းဆောင်ရွက်ခြင်းအစည်းအဝေး	၂၁.၁၀.၁၇	၂၇	၇၄	၆၀	ဗမာ ၄၀
၄။ မြို့နယ်အဆင့် စီမံကိန်းရေးဆွဲရေး နှင့် အကောင်အထည်ဖော်ရေးကော်မတီ၏ စီမံကိန်း သုံးသပ်မှု အစည်းအဝေး		မလို	မလို	မလို	မလို
၅။ မြို့နယ် စီမံကိန်းရေးဆွဲရေး နှင့် အကောင်အထည်ဖော်ရေး ကော်မတီ၏ဆုံးဖြတ်ချက်ကို ရွာသို့ အသိပေး အကြောင်းကြားသည့် အစည်းအဝေး					
၆။ စီမံကိန်းလုပ်ငန်းခွဲစီမံချက်ရေးဆွဲခြင်း အစည်းအဝေး					
၆.၀။ စီမံကိန်းလုပ်ငန်း အကောင်အထည်ဖော် ရေးအစီအစဉ် ရေးဆွဲခြင်း					



၁၁။ပုံစံ ၈ ၃ ကျေးရွာဖွံ့ဖြိုးရေးဦးစီးဌာနအစဉ်

ပုံစံ - ၈ - ၃ ကျေးရွာဖွံ့ဖြိုးရေး ဦးစီးဌာနအစဉ် (Form PC 3)

လမ်းညွှန်ချက်၊ အဆင့်(၃) ကျေးရွာဖွံ့ဖြိုးရေးအစဉ်အတွင်း အထောက်အကူပြု ကော်မတီသည် လူထုစည်းရုံးရေးမှူးအကူအညီဖြင့် ဤပုံစံကိုပြည့်စုံအောင် ဖြည့်သွင်းရမည်။

လူထုစည်းရုံးရေးမှူး/ဝန်ထမ်း အမည် အောင်ကိုမင်း

နေ့စွဲ 18.10.2017 စက်ဝန်းအား အမှတ်ခြစ်ပါ (✓) □ စက်ဝန်း(၁) □ စက်ဝန်း(၂) □ စက်ဝန်း(၃) □ စက်ဝန်း(၄)

ပြည်နယ်/တိုင်း	မြို့နယ်	ကျေးရွာအုပ်စု	ကျေးရွာ
<u>ခပ်တီး</u>	<u>ပင်လယ်ကွက်</u>	<u>ကန်</u>	<u>ဘားကောင်း</u>

က။ အခက်အခဲအတားအဆီးများအားဆွေးနွေးခြင်း - ယခုလက်ရှိအခြေအနေတွင် ဤကျေးရွာဖွံ့ဖြိုးတိုးတက်ရေးအတွက် အဓိက အခက်အခဲအတားအဆီးများသည် မည်သည့်အရာဖြစ်ပါသနည်း။ (အမျိုးသား/သမီး အနည်းဆုံးအခက်အခဲ ၅ ခုစီဖော်ပြပါ)

အမျိုးသား အဖွဲ့မှ တင်ပြသောအခက်အခဲအတားအဆီးများ	အမျိုးသမီး အဖွဲ့မှ တင်ပြသောအခက်အခဲအတားအဆီးများ
၁ နေရာမရသေးသေး၊ မရသေးသေး၊ မရသေးသေး	၁ အခြေအနေအထား မကောင်းမွန်
၂ မြေအခြေမခံနိုင်	၂ ရေရရှိရန် ခက်ခဲ
၃ ရေရရှိရန် ခက်ခဲ	၃ မြေအခြေမခံနိုင်
၄ မြေအခြေမခံနိုင်	၄ ရေရရှိရန် ခက်ခဲ
၅ ရေရရှိရန် ခက်ခဲ	၅ မြေအခြေမခံနိုင်
၆ မြေအခြေမခံနိုင်	၆ ရေရရှိရန် ခက်ခဲ
၇ ရေရရှိရန် ခက်ခဲ	၇ မြေအခြေမခံနိုင်
၈ မြေအခြေမခံနိုင်	၈ ရေရရှိရန် ခက်ခဲ
၉ ရေရရှိရန် ခက်ခဲ	၉ မြေအခြေမခံနိုင်
၁၀ မြေအခြေမခံနိုင်	၁၀ ရေရရှိရန် ခက်ခဲ
၁၁ ရေရရှိရန် ခက်ခဲ	၁၁ မြေအခြေမခံနိုင်
၁၂ မြေအခြေမခံနိုင်	၁၂ ရေရရှိရန် ခက်ခဲ
၁၃ ရေရရှိရန် ခက်ခဲ	၁၃ မြေအခြေမခံနိုင်
၁၄ မြေအခြေမခံနိုင်	၁၄ ရေရရှိရန် ခက်ခဲ

ခ။ မျှော်မှန်းခြင်း - နောင်လာမည့် ( ၅ ) နှစ် အတွင်း ကျေးရွာဖွံ့ဖြိုးရေး မျှော်မှန်းလျာထားချက်များအား တင်ပြပါ။

အမျိုးသားအဖွဲ့မှ တင်ပြသောမျှော်မှန်းချက်များ	အမျိုးသမီးအဖွဲ့မှ တင်ပြသောမျှော်မှန်းချက်များ
၁ ကမ်းများ ပြုပြင်ဆင်ခြင်	၁ ကမ်းများ ပြုပြင်ဆင်ခြင်
၂ ရေရရှိရန် ခက်ခဲ	၂ ရေရရှိရန် ခက်ခဲ
၃ ရေရရှိရန် ခက်ခဲ	၃ ရေရရှိရန် ခက်ခဲ





၄	မျက်နှာပြင်များနှင့်အညီအညွှန်းပေးခြင်း	၄	စာပေများရေးရာရရှိရေး ဦးစီးဌာန၊ ဝန်ထမ်းများ
၅	ဆက်သွယ်ရေးပေးခြင်း	၅	အမျိုးသမီးများအတွက် အားပေးရေး နည်းလမ်းများ
၆	အားပေးရေးပေးခြင်း	၆	စာပေများရေးရာရရှိရေး ဦးစီးဌာန၊ ဝန်ထမ်းများ
၇	အားပေးရေးပေးခြင်း	၇	စာပေရေးရာရရှိရေး ဦးစီးဌာန၊ ဝန်ထမ်းများ
၈	အားပေးရေးပေးခြင်း	၈	အမျိုးသမီးများအတွက် အားပေးရေး နည်းလမ်းများ
၉	အားပေးရေးပေးခြင်း	၉	စာပေရေးရာရရှိရေး ဦးစီးဌာန၊ ဝန်ထမ်းများ
၁၀	အားပေးရေးပေးခြင်း	၁၀	အမျိုးသမီးများအတွက် အားပေးရေး နည်းလမ်းများ
၁၁	အားပေးရေးပေးခြင်း	၁၁	စာပေရေးရာရရှိရေး ဦးစီးဌာန၊ ဝန်ထမ်းများ
၁၂		၁၂	
၁၃		၁၃	
၁၄		၁၄	

၈။ လူထုဝန်ထမ်း၏ လာမည့် ( ၃ ) နှစ်အတွက် အတိုးပေးသော ဦးစားပေး ဖွံ့ဖြိုးတိုးတက်မှု လုပ်ငန်း အစီအစဉ်များအားဖော်ပြပါ။

အဆင့်	ကျေးရွာအတွက် ဦးစားပေး ဖွံ့ဖြိုးတိုးတက်မှု လုပ်ငန်းစဉ်များ	အဆိုပြုသူ (အမျိုးသားများ/ အမျိုးသမီးများ/အမျိုးသား+ အမျိုးသမီး)	စနစ်မှန်းတန်ဖိုး စရိတ်	အကျိုးခံစားခွင့်ရှိသူ စနစ်မှန်းခြေ အရေအတွက်
၁	အားပေးရေးပေးခြင်း (အားပေးရေးပေးခြင်း)	က + ဝ	၆၃၆၃၇၀၀	၈၅၀ - (ပ-၅၅၆၆)
၂	အားပေးရေးပေးခြင်း (အားပေးရေးပေးခြင်း)	က+ဝ	၇၅၅၆၁၂၅၀	၂၅၂၅ - (၈-၅၅၆၆)
၃	အားပေးရေးပေးခြင်း (၃) ခန်း	က+ဝ	၃၀၀၀၀၀၀၀	၂၅၂၅ -
၄	အားပေးရေးပေးခြင်း	က+ဝ	၇၀၀၀၀၀၀၀	၈၅၀ -
၅	အားပေးရေးပေးခြင်း	က+ဝ	၁၅၀၀၀၀၀၀	၈၅၀ -
၆	အားပေးရေးပေးခြင်း	က+ဝ	၅၀၀၀၀၀၀	၂၅၀ -
၇	အားပေးရေးပေးခြင်း	က+ဝ	၁၅၀၀၀၀၀	၂၅၀ -
၈	အားပေးရေးပေးခြင်း	က+ဝ	၃၀၀၀၀၀၀	၂၅၀ -
၉				
၁၀				



ဃ၊ လူထုဝီရိယံ၏ လာမည့် (၃) နှစ်အတွက်အကျိုးမပင်သော ဦးစားပေး ဖွံ့ဖြိုးတိုးတက်မှု လုပ်ငန်း အစီအစဉ်များအားဖော်ပြပါ။

အဆင့်	ကျေးရွာအတွက် ဦးစားပေး ဖွံ့ဖြိုး တိုးတက်မှု လုပ်ငန်းစဉ်များ	အဆိုပြုသူ (အမျိုးသားများ/ အမျိုးသမီးများ/အမျိုးသား+ အမျိုးသမီး)	အခန်းကဏ္ဍ
၀	၂၄ - နဂါးစိ.မေ.ရေ	က+မ	
၂	ခွက်ပျဉ်ရေ နှင်းပဲသာ	က+မ	
၃	မျက်စိကောင်း မျက်စိ နှင့် ခက်ယူမှုများ	က+မ	
၄	ရေဖျော်ရေကန်များ + မျက်စိကောင်း	က+မ	
၅	ပန်းဂုံ + လက်သမားမင် တန်း	က+	
၆	ဆွဲရေ ကယ်ခြင်း မင် တန်း	က+	
၇	ခက်ချယ်မင် တန်း	မ က	
၈			
၉			
၁၀			

ဥက္ကဋ္ဌ၊ ကျေးရွာဝီရိယံအထောက်အကူပြုကော်မီတီမှ အတည်ပြုသည်။

အမည် ဒေါ် ကမ္ဘာကျော် လက်မှတ်  ဇန်. ၅ 18.10.2017



၁။ပုံစံ ၈ ၄ ကျေးရွာအုပ်စုဖွံ့ဖြိုးရေး စီမံကိန်းလုပ်ငန်းခွဲ ရွေးချယ်ခြင်းပုံစံ

ပုံစံ - ၈ - ၄ ကျေးရွာအုပ်စုစီမံကိန်းလုပ်ငန်းခွဲရွေးချယ်ခြင်းပုံစံ (Form PC 4)

လက်ညှိနှိုင်းချက်၊ စီမံကိန်းလုပ်ငန်းခွဲရွေးချယ်မှုအစည်းအဝေးပြီးနောက်တွင် ကျေးရွာအုပ်စုမှ CF/IT၏ အကူအညီရယူ၍ ကျေးရွာစီတော်တော်မတီမှ လက်မှတ်ရေးထိုးပြီး အဆိုပါပုံစံအား ပြည့်စုံအောင်ဖြည့်သွင်းရမည်။ ဤပုံစံအား ပြည့်စုံစွာဖြည့်သွင်းပြီးပါက ကျေးရွာအုပ်စုမှ မြို့တိုက်တက်ရောက်ရန်အတွက် နောက်ဆက်တွဲအဖြစ် ထူးချွန်ရမည်။ CF မှ ကျေးရွာတစ်ရွာချင်းစီ၏ စီမံကိန်းလုပ်ငန်းခွဲစဉ်ရာ အချက်အလက်များကို MIS သို့ ထည့်သွင်းရမည်။ (သရုပ်ဖော်စီမံကိန်းလုပ်ငန်းခွဲ မလုပ်ကိုင်သော ကျေးရွာများ မပါဝင်ပါ။)

ကျေးရွာစည်းရုံးရေးမှူး/ဝန်ထမ်းအမည် ဒွါးဖြူအောင်

နေ့စွဲ ၂၀၂၁. ၁၀. ၂၀၂၁ စက်ဝန်း(၁) ဝက်ဝန်း(၂) ဝက်ဝန်း(၃) ဝက်ဝန်း(၄)

ပြည်နယ်/တိုင်း ခက်ကညီ မြို့နယ် ပင်လှာကွဲ ကျေးရွာအုပ်စု ကျေးရွာအုပ်စု

ကျေးရွာအမည်	ဆောင်ရွက်မည့် လုပ်ငန်းများ	အတိုင်းအတာ	ခန့်မှန်း တိုက်ရိုက် အကျိုးခံစားခွင့် ရှိသူများ	အဆိုပြုတင်ပြသူ	စီမံကိန်းမှ ထည့်သွင်းမှု		ခန့်မှန်းကုန်ကျစရိတ်		စုစုပေါင်း
					ပစ္စည်း	ပစ္စည်း	အခြားထည့်သွင်းမှု (ဖော်ပြပါ) ထည့်သွင်းမှု	အမည်/အဖွဲ့	
ကျေးရွာအမည်	ရင်းနှီး (၅၀၀၀)	၂၀၀၀'	၁၀၉၃	□ ကျား □ မ ✓ ကျား+မ	၁၁၆၇၅၀၀ ၁၈၈၀၀၀၀	-	၆၄၁၂၀၀	-	၁၅၄၁၂၀၀
ကျေးရွာအမည်	တံစား(၁)၊ (၂)၊ (၃)၊ (၄)၊ (၅)၊ (၆)၊ (၇)၊ (၈)၊ (၉)၊ (၁၀)၊ (၁၁)၊ (၁၂)၊ (၁၃)၊ (၁၄)၊ (၁၅)၊ (၁၆)၊ (၁၇)၊ (၁၈)၊ (၁၉)၊ (၂၀)၊ (၂၁)၊ (၂၂)၊ (၂၃)၊ (၂၄)၊ (၂၅)၊ (၂၆)၊ (၂၇)၊ (၂၈)၊ (၂၉)၊ (၃၀)၊ (၃၁)၊ (၃၂)၊ (၃၃)၊ (၃၄)၊ (၃၅)၊ (၃၆)၊ (၃၇)၊ (၃၈)၊ (၃၉)၊ (၄၀)၊ (၄၁)၊ (၄၂)၊ (၄၃)၊ (၄၄)၊ (၄၅)၊ (၄၆)၊ (၄၇)၊ (၄၈)၊ (၄၉)၊ (၅၀)၊ (၅၁)၊ (၅၂)၊ (၅၃)၊ (၅၄)၊ (၅၅)၊ (၅၆)၊ (၅၇)၊ (၅၈)၊ (၅၉)၊ (၆၀)၊ (၆၁)၊ (၆၂)၊ (၆၃)၊ (၆၄)၊ (၆၅)၊ (၆၆)၊ (၆၇)၊ (၆၈)၊ (၆၉)၊ (၇၀)၊ (၇၁)၊ (၇၂)၊ (၇၃)၊ (၇၄)၊ (၇၅)၊ (၇၆)၊ (၇၇)၊ (၇၈)၊ (၇၉)၊ (၈၀)၊ (၈၁)၊ (၈၂)၊ (၈၃)၊ (၈၄)၊ (၈၅)၊ (၈၆)၊ (၈၇)၊ (၈၈)၊ (၈၉)၊ (၉၀)၊ (၉၁)၊ (၉၂)၊ (၉၃)၊ (၉၄)၊ (၉၅)၊ (၉၆)၊ (၉၇)၊ (၉၈)၊ (၉၉)၊ (၁၀၀)	၂၀' x ၅' x ၃'	၁၀၉၃	□ ကျား □ မ ✓ ကျား+မ	၁၈၇၈၁၇၀၀ ၁၀၀၀၀၀၀၀	-	-	-	၁၀၀၀၀၀၀၀
ဝမ်းကွဲအမည်	ကျေးရွာ (၅၀၀၀)	၁၆၀၀'	၁၆၅၅	□ ကျား □ မ ✓ ကျား+မ	၁၆၆၄၄၇၅၀ ၁၃၈၀၀၀၀၀	-	၅၁၅၃၅၀	-	၁၆၃၅၉၅၀
ဝမ်းကွဲအမည်	တံစား(၁)၊ (၂)၊ (၃)၊ (၄)၊ (၅)၊ (၆)၊ (၇)၊ (၈)၊ (၉)၊ (၁၀)၊ (၁၁)၊ (၁၂)၊ (၁၃)၊ (၁၄)၊ (၁၅)၊ (၁၆)၊ (၁၇)၊ (၁၈)၊ (၁၉)၊ (၂၀)၊ (၂၁)၊ (၂၂)၊ (၂၃)၊ (၂၄)၊ (၂၅)၊ (၂၆)၊ (၂၇)၊ (၂၈)၊ (၂၉)၊ (၃၀)၊ (၃၁)၊ (၃၂)၊ (၃၃)၊ (၃၄)၊ (၃၅)၊ (၃၆)၊ (၃၇)၊ (၃၈)၊ (၃၉)၊ (၄၀)၊ (၄၁)၊ (၄၂)၊ (၄၃)၊ (၄၄)၊ (၄၅)၊ (၄၆)၊ (၄၇)၊ (၄၈)၊ (၄၉)၊ (၅၀)၊ (၅၁)၊ (၅၂)၊ (၅၃)၊ (၅၄)၊ (၅၅)၊ (၅၆)၊ (၅၇)၊ (၅၈)၊ (၅၉)၊ (၆၀)၊ (၆၁)၊ (၆၂)၊ (၆၃)၊ (၆၄)၊ (၆၅)၊ (၆၆)၊ (၆၇)၊ (၆၈)၊ (၆၉)၊ (၇၀)၊ (၇၁)၊ (၇၂)၊ (၇၃)၊ (၇၄)၊ (၇၅)၊ (၇၆)၊ (၇၇)၊ (၇၈)၊ (၇၉)၊ (၈၀)၊ (၈၁)၊ (၈၂)၊ (၈၃)၊ (၈၄)၊ (၈၅)၊ (၈၆)၊ (၈၇)၊ (၈၈)၊ (၈၉)၊ (၉၀)၊ (၉၁)၊ (၉၂)၊ (၉၃)၊ (၉၄)၊ (၉၅)၊ (၉၆)၊ (၉၇)၊ (၉၈)၊ (၉၉)၊ (၁၀၀)	၂၀' x ၄' x ၃'	၁၆၅၅	□ ကျား □ မ ✓ ကျား+မ	၁၇၆၇၅၆၀၀ ၁၅၀၀၀၀၀၀	-	-	-	၁၅၀၀၀၀၀၀

ရာထူး ကျေးရွာအုပ်စု စီ/ထောက်ကော်မတီ ဥက္ကဋ္ဌ အမည် လက်မှတ် ရက်စွဲ

ဒွါးဖြူအောင်

ခြားထောက်ဖမ်းမင်းစိုး

( ၂၀၂၁. ၁၀. ၂၀၂၁ )



၁၃။ အစည်းဝေးမှတ်တမ်းများ



လူထုဗဟိုပြုစီမံကိန်း  
စစ်ကိန်းဒေသကြီး၊ ပင်လည်ဘူးမြို့နယ်

ကျေးရွာအစည်းအဝေးမှတ်တမ်း

ကျေးရွာ

ကျေးရွာအုပ်စု

အစည်းအဝေးပြုလုပ်သည့်နေရာ

အစည်းအဝေးပြုလုပ်သည့်နေ့ရက်

အစည်းအဝေးပြုလုပ်သည့် အကြောင်းအရာ

( စီမံကိန်း မိတ်စာအကြောင်း၊ စတုရန်းပင်စိုက်ပျိုးရေး၊ မြေယာအသုံးပြုမှု၊ မြေယာအသုံးပြုခြင်း )

အစည်းအဝေးတက်ရောက်သူဦးရေ။ ။ ကျား ( ၄၈ ) ဦး၊ မ ( ၃၆ ) ဦး = ( ၈၄ ) ဦး  
ရည်ညွှန်းချက်။ ဆွေးနွေးချက်၊ ဆုံးဖြတ်ချက်၊ သဘောတူညီချက်၊ မှတ်တမ်းတင်သူ ပါဝင်ရမည်။

ပြည်ထောင်စုချက်။ ။ လူထုဗဟိုပြု စီမံကိန်း အကြောင်း နားလည်သိရှိပြီး စည်းကမ်း  
နည်းစည်းကမ်းများကို လိုက်နာဆောင်ရွက်ရန် များအားဖြင့် လူထုဗဟိုပြု စီမံကိန်း  
နှင့် ညီညွတ်စေရန်။

ဆွေးနွေးချက် ( ၁ )။ စီမံကိန်း အကြောင်း မိတ်စာအကြောင်း၊ စီမံကိန်း စက်ဝန်း၊  
အကျိုးဝင် / မဝင်၊ စောင့်ရှောက်ပေးရန် များ၊ ကျား - မလေး ၇၊  
ဝေဖန် ဆက် ပြုချက် ဖြေရှင်းရေး အကြောင်းများကို ရှင်းလင်း။

ဆွေးနွေးချက် ( ၂ )။ စတုရန်းပင်စိုက်ပျိုးရေး နည်းစည်းများနှင့် မိမိတို့ကျေးရွာ အတွက်  
အကျိုးအမြတ်၊ စောင့်ရှောက်ပေးရန် များအားဖြင့် လူထုဗဟိုပြု စီမံကိန်း နှင့်  
ညီညွတ်စေရန် ဝန်ထုပ်ဝန်ပိုးများကို ရှင်းလင်း ဆွေးနွေး။

ဆွေးနွေးချက် ( ၃ )။ စည်းကမ်းများကို အတိအကျ လိုက်နာဆောင်ရွက်ရန် များအားဖြင့်  
လူထုဗဟိုပြု စီမံကိန်း အကြောင်း လူထုဗဟိုပြု စီမံကိန်း နှင့် ညီညွတ်စေရန်  
အကျိုးအမြတ်၊ စောင့်ရှောက်ပေးရန် များအားဖြင့် လူထုဗဟိုပြု စီမံကိန်း နှင့်  
ညီညွတ်စေရန် ဝန်ထုပ်ဝန်ပိုးများကို ရှင်းလင်း ဆွေးနွေး။



ဆုံးဖြတ်ချက် (၁) အားလောင်းပုံနှိပ်ရေး-ဂျာနယ်စေတနာ့ဝန်ထမ်း  
 ရွေးချယ်ရာတွင် ယခင်စေတနာ့ဝန်ထမ်းဖြစ်သည့်  
 ဦးဗျာဠာနှင့် ဒေါ်ဒွင်းဒွယ်တို့ အား စက်ပစ္စည်းကိရိယာ  
 ရောင်းဝယ်ရေးမှ ဆုံးဖြတ်ကြပါမည်။

ဆုံးဖြတ်ချက် (၂) \* များမားဆိုးဆိုးများဖြေပစ်ရာတွင် စိမ့်တိုရောင်းဂျာနယ်  
 အဓိကပုံနှိပ်ရက်အား အကြီးမားဆိုးဆိုးများဖြေပစ်ရေး  
 များမားဆိုးဆိုးများဖြေပစ်ရေး၊ အမျိုးသမီးများပြင်ဆင်ရေး၊  
 အမျိုးသား/ အမျိုးသမီး စုပုံများ- ဖွဲ့စည်းရေး၊ ပျော်ရွှင်ရေး  
 ကိရိယာများဖြေပစ်ရာ ဆုံးဖြတ်ကြပါမည်။

သဘောတူညီချက်  
 \* ယခုအကြမ်းဖျက်ရေးအစီအစဉ်အရ အစိုးရအဖွဲ့  
 ဖွဲ့စည်းမှုများဖြေပစ်ရေးအဖွဲ့အစည်းများကို  
 အစိုးရအဖွဲ့အစည်းများအား အားပေးပံ့ပိုးမှုများနှင့်  
 ရောင်းဝယ်ရေးကိရိယာများဖြေပစ်ရေး ဆောင်ရွက်ကြပါမည်။

  
 (ဖုတ်လမ်းကပ်သူ)

ဦးဖုတ်လမ်းကပ်သူ  
 လူမှုရေးနှင့် ဝန်ကြီးဌာန



လူထုဗဟိုပြုစီမံကိန်း

စစ်ကိုင်းဒေသကြီး၊ ပင်လည်ဘူးမြို့နယ်

ကျေးရွာအစည်းအဝေးမှတ်တမ်း

ကျေးရွာ ..... ဘားကောင်ပုံ  
 ကျေးရွာအုပ်စု ..... ကနီ  
 အစည်းအဝေးပြုလုပ်သည့်နေရာ ..... ဆန်းကော်ကြီးကျောင်း  
 အစည်းအဝေးပြုလုပ်သည့်နေ့ရက် ..... ( ၂၈.၁၀.၂၀၁၇ )  
 အစည်းအဝေးပြုလုပ်သည့် အကြောင်းအရာ ..... ဒုတိယ ကြိမ်ရက်စွဲရက်စွဲအားဖြင့် ဦးစားပေး  
 လုပ်ငန်းများအား ( ကော်မတီဖွဲ့စည်းခြင်း နှင့် ဦးစားပေးလုပ်ငန်းဆောင်ရွက်ခြင်း )

အစည်းအဝေးတက်ရောက်သူဦးရေ။ ။ ကျား ( ၄၈ ) ဦး၊ မ ( ၃၇ ) ဦး = ( ၈၅ ) ဦး  
 ရည်ညွှန်းချက်။ ဆွေးနွေးချက်၊ ဆုံးဖြတ်ချက်၊ သဘောတူညီချက်၊ မှတ်တမ်းတင်သူ ပါဝင်ရမည်။

ရည်ညွှန်းချက်။ " ဇီဝိကိန်း၊ ဆန်းကော်ကျေးရွာအစည်းအဝေးမှ ဦးစားပေးလုပ်ငန်း ဆောင်ရွက်ခြင်း "။

စွေးစွေးချက် ( ၁ )။ ကော်မတီဝင်များက အစည်းအဝေးတွင် ဦးစားပေးလုပ်ငန်းများကို ဆောင်ရွက်ရန် အားပေးဆောင်ရွက်ပေးရန် တောင်းဆိုခဲ့ပြီး ဦးစားပေးလုပ်ငန်းများကို ဆောင်ရွက်ပေးရန် ဆုံးဖြတ်ခဲ့ကြောင်း တွေ့ရှိရပါသည်။

စွေးစွေးချက် ( ၂ )။ ဘားကောင်ပုံကျေးရွာရှိ ဦးစားပေးလုပ်ငန်းများကို ဆောင်ရွက်ရန် အားပေးဆောင်ရွက်ပေးရန် တောင်းဆိုခဲ့ပြီး ဦးစားပေးလုပ်ငန်းများကို ဆောင်ရွက်ပေးရန် ဆုံးဖြတ်ခဲ့ကြောင်း တွေ့ရှိရပါသည်။

စွေးစွေးချက် ( ၃ )။ ဦးစားပေးလုပ်ငန်းများကို ဆောင်ရွက်ပေးရန် အားပေးဆောင်ရွက်ပေးရန် တောင်းဆိုခဲ့ပြီး ဦးစားပေးလုပ်ငန်းများကို ဆောင်ရွက်ပေးရန် ဆုံးဖြတ်ခဲ့ကြောင်း တွေ့ရှိရပါသည်။



• နည်းဇာတ်ချက် (၁) ၊ အားကောင်းပုံပြောပြခြင်း၊ နိ/ဆောက် ကော်မတီကို  
 ဖြေဆိုရေး၊ ပေးအပ်ရေး၊ မပြုလုပ်ဘဲ၊ ယခင်ကော်မတီဝင်များ  
 အစဉ်အဆက် ထားရှိရန် ပြောပြမှုများ နည်းဇာတ်ချက်ပါသည်။

• နည်းဇာတ်ချက် (၂) ၊ အားကောင်းပုံပြောပြခြင်း၊ ပြောပြမှု၊ ဖြေဆိုရေး၊  
 ဦးစီးရေး၊ ပေးအပ်ရေး၊ နိ/ဆောက်များမှာ - -

- (၁) ဂျပန်၊ ဘက်စုံစား (၃) ခန်း (အင်း၊ ဂါရောင်၊ ဇွဲ + အပျော်ရေး)
- (၂) မူကြိုရေး၊ အသစ်
- (၃) ဂျပန်၊ ပေးအပ်ရေး
- (၄) အားပေးရေး
- (၅) အားပေးရေး
- (၆) အားပေးရေး၊ နိ/ဆောက်များ
- (၇) ၂၄-နာရီစီ၊ ပေးအပ်ရေး - - နည်းဇာတ်ချက်

ပြောပြမှုများ သဘောတူညီချက်များ နည်းဇာတ်ချက်ပါသည်။

• နည်းဇာတ်ချက် (၃) ၊ ဦးစီးရေး၊ သည့် အားပေးရေး၊ ဖြေဆိုရေး၊ ဂျပန်၊ ဘက်စုံစား  
 ဖြေဆိုရေး (အားကောင်းပုံ - အင်း၊ ဂါး) နည်းဇာတ်ချက်၊ ပေးအပ်ရေး၊ ပေးအပ်ရေး၊  
 ကော်မတီနှင့် ပြောပြမှုများ ဂျပန်၊ ဂျပန်၊ ဂျပန်၊ ဂျပန်၊ ဂျပန်၊ ဂျပန်၊  
 သွားကြည့် နည်းဇာတ်ချက်ပါသည်။

• သဘောတူညီချက် ၊ အစဉ်အဆက် အားပေးရေး၊ ဖြေဆိုရေး၊ ဂျပန်၊ ဂျပန်၊  
 အထက်ပါ နည်းဇာတ်ချက်များကို အစဉ်အဆက်  
 တက်ရောက်လာကြသော ကော်မတီဝင်များနှင့်  
 ပြောပြမှုများ သဘောတူညီချက်ပါသည်။

  
 ( ဖြေဆိုရေး၊ ဂျပန် )  
 ဦးစိုးကျော်  
 ပေးအပ်ရေး၊ ဂျပန်၊ ဂျပန်



၁၄။ ကဏ္ဍအလိုက်ဦးစားပေးဖွံ့ဖြိုးရေးလုပ်ငန်းစဉ်အနှစ်ချုပ်

... ဆက်လက်ပုံ

နောက်ဆက်တွဲ (၄)ခြားနားသောအပိုင်းများအတွက် ဦးစားပေးဖွံ့ဖြိုးရေးလုပ်ငန်းစဉ် အနှစ်ချုပ်

မူရင်းသည် VPSC တွင်ထားရှိရပါမည်၊ အခြားဌာနများနှင့် ညှိနှိုင်းရန်အတွက် မိတ္တူအား TPIC သို့ပို့ရပါမည်၊ MIS data အနေဖြင့် သွင်းရန်မလိုအပ်ပါ။

အဆင့်	လုပ်ငန်း	မည်သူဦးစားပေးလဲ	ကျေးရွာမှတာဝန်ခံသူ (ဘွဲ့အုပ်စု)	ပြင်ပမှမည်သူ ထောက်ပံ့မလဲ
အခြေခံအထောက်အညှိ	၁ စာသင်ကျောင်း ၁၂၅ ဖွဲ့ (စာသင်၊ နာမည်ကျော်၊ စာသင်၊ စာသင်)	ကျေးရွာမှတာဝန်ခံသူ		
	၂ ကျေးရွာမှတာဝန်ခံသူ (စာသင်၊ စာသင်)	ကျေးရွာမှတာဝန်ခံသူ		
	၃ ကျေးရွာမှတာဝန်ခံသူ	ကျေးရွာမှတာဝန်ခံသူ		
	၄ ကျေးရွာမှတာဝန်ခံသူ	ကျေးရွာမှတာဝန်ခံသူ		
	၅ မူကြံချွေး၊ နယ်စပ်	ကျေးရွာမှတာဝန်ခံသူ		
	၆ စာသင်ကျောင်း၊ ကျေးရွာ	ကျေးရွာမှတာဝန်ခံသူ		
	၇ စာသင်ကျောင်း၊ ကျေးရွာ	ကျေးရွာမှတာဝန်ခံသူ		
	၈ စာသင်ကျောင်း	ကျေးရွာမှတာဝန်ခံသူ		
အထက်ဖွဲ့စည်းကျောင်းဖွဲ့စည်းရေး	၁ စာသင်ကျောင်း၊ ကျေးရွာ	ကျေးရွာမှတာဝန်ခံသူ		
	၂ မူကြံချွေး၊ ကျေးရွာ	ကျေးရွာမှတာဝန်ခံသူ		
	၃ မူကြံချွေး၊ ကျေးရွာ	ကျေးရွာမှတာဝန်ခံသူ		
	၄ မူကြံချွေး၊ ကျေးရွာ	ကျေးရွာမှတာဝန်ခံသူ		
	၅ မူကြံချွေး၊ ကျေးရွာ	ကျေးရွာမှတာဝန်ခံသူ		
	၆ မူကြံချွေး၊ ကျေးရွာ	ကျေးရွာမှတာဝန်ခံသူ		
	၇	ကျေးရွာမှတာဝန်ခံသူ		
	၈	ကျေးရွာမှတာဝန်ခံသူ		





ကျန်းမာရေးနှင့်အားကစား		ပညာရေး		အခြား	
၁		၁		၁	
၂		၂		၂	
၃		၃		၃	
၄		၄		၄	
၅		၅		၅	
၆		၆		၆	
၇		၇		၇	
၈		၈		၈	
၉		၉		၉	
၁၀		၁၀		၁၀	
၁၁		၁၁		၁၁	
၁၂		၁၂		၁၂	
၁၃		၁၃		၁၃	
၁၄		၁၄		၁၄	
၁၅		၁၅		၁၅	
၁၆		၁၆		၁၆	
၁၇		၁၇		၁၇	
၁၈		၁၈		၁၈	
၁၉		၁၉		၁၉	
၂၀		၂၀		၂၀	
၂၁		၂၁		၂၁	
၂၂		၂၂		၂၂	
၂၃		၂၃		၂၃	
၂၄		၂၄		၂၄	
၂၅		၂၅		၂၅	
၂၆		၂၆		၂၆	
၂၇		၂၇		၂၇	
၂၈		၂၈		၂၈	
၂၉		၂၉		၂၉	
၃၀		၃၀		၃၀	
၃၁		၃၁		၃၁	
၃၂		၃၂		၃၂	
၃၃		၃၃		၃၃	
၃၄		၃၄		၃၄	
၃၅		၃၅		၃၅	
၃၆		၃၆		၃၆	
၃၇		၃၇		၃၇	
၃၈		၃၈		၃၈	
၃၉		၃၉		၃၉	
၄၀		၄၀		၄၀	
၄၁		၄၁		၄၁	
၄၂		၄၂		၄၂	
၄၃		၄၃		၄၃	
၄၄		၄၄		၄၄	
၄၅		၄၅		၄၅	
၄၆		၄၆		၄၆	
၄၇		၄၇		၄၇	
၄၈		၄၈		၄၈	
၄၉		၄၉		၄၉	
၅၀		၅၀		၅၀	
၅၁		၅၁		၅၁	
၅၂		၅၂		၅၂	
၅၃		၅၃		၅၃	
၅၄		၅၄		၅၄	
၅၅		၅၅		၅၅	
၅၆		၅၆		၅၆	
၅၇		၅၇		၅၇	
၅၈		၅၈		၅၈	
၅၉		၅၉		၅၉	
၆၀		၆၀		၆၀	
၆၁		၆၁		၆၁	
၆၂		၆၂		၆၂	
၆၃		၆၃		၆၃	
၆၄		၆၄		၆၄	
၆၅		၆၅		၆၅	
၆၆		၆၆		၆၆	
၆၇		၆၇		၆၇	
၆၈		၆၈		၆၈	
၆၉		၆၉		၆၉	
၇၀		၇၀		၇၀	
၇၁		၇၁		၇၁	
၇၂		၇၂		၇၂	
၇၃		၇၃		၇၃	
၇၄		၇၄		၇၄	
၇၅		၇၅		၇၅	
၇၆		၇၆		၇၆	
၇၇		၇၇		၇၇	
၇၈		၇၈		၇၈	
၇၉		၇၉		၇၉	
၈၀		၈၀		၈၀	
၈၁		၈၁		၈၁	
၈၂		၈၂		၈၂	
၈၃		၈၃		၈၃	
၈၄		၈၄		၈၄	
၈၅		၈၅		၈၅	
၈၆		၈၆		၈၆	
၈၇		၈၇		၈၇	
၈၈		၈၈		၈၈	
၈၉		၈၉		၈၉	
၉၀		၉၀		၉၀	
၉၁		၉၁		၉၁	
၉၂		၉၂		၉၂	
၉၃		၉၃		၉၃	
၉၄		၉၄		၉၄	
၉၅		၉၅		၉၅	
၉၆		၉၆		၉၆	
၉၇		၉၇		၉၇	
၉၈		၉၈		၉၈	
၉၉		၉၉		၉၉	
၁၀၀		၁၀၀		၁၀၀	

၂၄.၁၀.၂၀၂၃ နေ့စဉ် အားကစား