

ပြည်ထောင်စုသမ္မတ မြန်မာနိုင်ငံတော် အစိုးရ
စိုက်ပျိုးရေး၊ မွေးမြူရေးနှင့် ဆည်မြောင်းဝန်ကြီးဌာန
ကျေးလက်ဒေသဖွံ့ဖြိုးတိုးတက်ရေး ဦးစီးဌာန
ပျော်ဘွယ်မြို့နယ်



လူထုဗဟိုပြုစီမံကိန်း
National Community Driven Development Project
(NCDDP)



ကျေးရွာဖွံ့ဖြိုးရေးအစီအစဉ်
Village Development Plan (VDP)
ဆားတောင်ကျေးရွာ၊ မင်းလမ်းကျေးရွာအုပ်စု

၂၀၁၇ ခုနှစ်

ပျော်ဘွယ်မြို့



မာတိကာ

- ၁။ မြို့နယ်မြေပုံ
- ၂။ ကျေးရွာမြေပုံ(တည်နေရာ)
- ၃။ အုပ်စုတွင်ပါဝင်သောကျေးရွာများစာရင်း
- ၄။ ကျေးရွာအခြေခံအချက်အလက်များ (ကျေးရွာသမိုင်းကြောင်း)
- ၅။ လူထုပူးပေါင်းပါဝင်သော လူမှုဆန်းစစ်ခြင်းနှင့် အကဲဖြတ်ခြင်းလုပ်ငန်းစဉ်(PSA/PRA)အကျဉ်းချုပ်ဇယား
- ၆။ ကျေးရွာဖွံ့ဖြိုးရေးအစီအစဉ်အတွက်အသုံးပြုခဲ့သော PRA tools များနှင့်တစ်ခုချင်းစီအတွက် သုံးသပ် ချက်များ
- ၇။ ကော်မတီဝင်များရွေးချယ်ခြင်းနှင့်ကျေးရွာဖွံ့ဖြိုးရေးအစီအစဉ်ဆောင်ရွက်မှုမှတ်တမ်းခါတ်ပုံများ
- ၈။ ကျေးရွာအချက်အလက် (ပုံစံ-၁)
- ၉။ စီမံကိန်းစက်ဝန်းအချိန်ဇယား (ပုံစံ-၂)
- ၁၀။ ကျေးရွာဖွံ့ဖြိုးရေးဦးစားပေးအစီအစဉ် (ပုံစံ-၃)
- ၁၁။ ကျေးရွာအုပ်စုစီမံကိန်းလုပ်ငန်းခွဲရွေးချယ်ခြင်း (ပုံစံ-၄)
- ၁၂။ အစည်းအဝေးမှတ်တမ်းများ
- ၁၃။ ကဏ္ဍအလိုက်ဦးစားပေးဖွံ့ဖြိုးရေးလုပ်ငန်းစဉ်များ



၁။ ဖျော်ဘွယ်မြို့နယ် မြေပုံ

ဖျော်ဘွယ်မြို့နယ်အခြေပြမြေပုံ

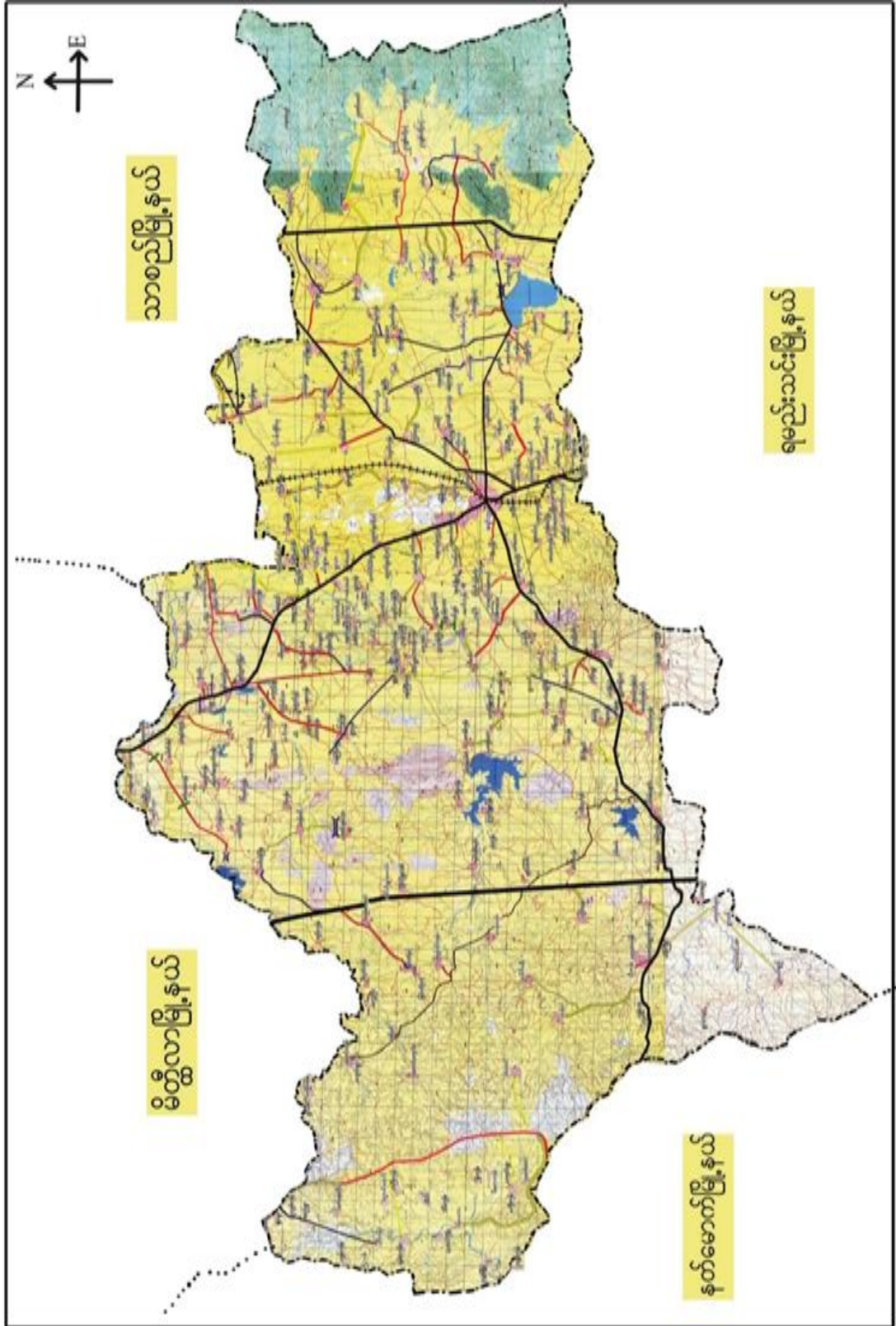



၃။ ကျေးရွာအုပ်စုတွင်ပါဝင်သော ကျေးရွာများ

၁။ မင်းလမ်း(တောင်)

၂။ မင်းလမ်း(မြောက်)

၃။ ကျောင်းကုန်း

၄။ ပေကုန်း

၅။ သူဌေးကုန်း

၆။ မကျီးကုန်း

၇။ ဆားတောင်

၄။ ကျေးရွာ၏အခြေခံအချက်အလက်များ

ကျေးရွာသမိုင်းအကျဉ်း

ဆားတောင်ကျေးရွာသမိုင်း

ဆားတောင်ကျေးရွာသည် စင်စစ်၊ ဂျပန်ခေတ်တွင် ဖြစ်စဉ် ရေများ ဖုံးလွှမ်း
 လျက်ရှိသောကြောင့် ယခု ဖြို့စို့ ဆားတောင်ရာသို့ ဖြောင်းရွှေ့နေထိုင်ခဲ
 ကြပါသည်။ စင်စစ်များ လက်ထက်တွင် လမ်းဖောက်ခြင်း ၊ ဆားချက်ခြင်း လုပ်ငန်းများ
 လုပ်ကိုင် ဖြို့ ဆားများ ထွက်လာကြောင်း ဆားကုန်းဟု ခေါ်ခဲကြပါသည်။ ဆားကုန်း
 ဟု ခေါ်ရ ခြင်းများ ရေတွင်းတွဲ သောအခါ ဆားများ အဖွန်ထွက် သောကြောင့် ဖြစ်ပါသည်။
 ယခုအခါတွင် ဆားတောင်ဟု ဖြောင်းလဲခေါ်ဆို ခဲကြပါသည်။ ရွာ၏အနောက်ဘက်တွင်
 ကုန်းတော်ကြီး ကျောင်းတည်ရှိ ပါသည်။ ယခုအခါတွင် ဆားတောင်ကျေးရွာ၏ အိမ်ခြေ
 ဝေငါး (၁၁၀) ဖြင့် နေထိုင်လျက် ရှိပါသည်။ လူဦးရေမှာ (၅၀၀) ဦး ရှိ ဖြို့
 * ဆေးလူ မျိုး အများဆုံး နေထိုင် ကြပါသည်။ အဓိကအားဖြင့် ကာသားဝင် လုပ်ငန်းကြောင်း သိရ
 သည်။ လယ်ယာ မြေပျိုး ရေးခြင်း အသက်မွေး ခြင်း ကြပါသည်။ ပျော်ကယ်ဖြို့ ၅၀
 (၁၀) မိုင် အကွာတွင် တည်ရှိ ဖြို့ မင်းလမ်းအုပ်စုတွင် ပါဝင်သော ရွာလေး တစ်ရွာ
 ဖြစ်ပါသည်။



- ထိခိုက်လွယ်သော အုပ်စုများ လူဦးရေ (သက်ကြီး၊ မြေယာမဲ့၊ မသန်စွမ်းအုပ်စုများ)

သက်ကြီး	မြေယာမဲ့	မသန်စွမ်း
ကျား (၁၅)၊မ (၂၀)	ကျား (၁၂)၊မ (၇)	ကျား (၁)၊မ (၂)

- ကျေးရွာတွင်းရရှိနိုင်သော ဝန်ဆောင်မှုများ (ကျန်းမာရေးဆေးခန်း၊ စာသင်ကျောင်း)

ဆေးရုံ/ဆေးခန်း	စာသင်ကျောင်း	စာကြည့်တိုက်	မူကြိုကျောင်း	ဈေး
မရှိ	မရှိ	မရှိ	မရှိ	မရှိ

- ရွာသူရွာသားများ၏ အဓိကစီးပွားရေးလုပ်ငန်း (စိုက်ပျိုးမွေးမြူရေး၊ အခြားသီးနှံများ)

မွေးမြူရေး		စိုက်ပျိုးရေး		အခြား
ခိုင်းနွား	ဝက်			နွားချီးရောင်း

- အဓိကရရှိနိုင်သော အရင်းအမြစ်များ

ကျောက်	သဲ	ကျောက်ဆွေး	လှင်းမြေ	အခြား
မရှိ	မရှိ	မရှိ	မရှိ	မရှိ

- ကျေးရွာနှင့်သက်ဆိုင်သော အခြားအရင်းအမြစ်များ

သောက်သုံးရေရရှိနိုင်မှု	မြေလွတ် မြေရိုင်း	ဆည်ရေသောက်ဖရိယာ	အခြား
အနည်းငယ်	ရှိ	မရှိ	မရှိ



၅။ လူထုပူးပေါင်းပါဝင်သော လူမှုဆန်းစစ်ခြင်းနှင့် အကဲဖြတ်ခြင်းလုပ်ငန်းစဉ် (PSA/PRA) အကျဉ်းချုပ်ဇယား

စဉ်	ကရိယာများ (PRA Tools)	ရက် စွဲ	ဦးတည်အုပ်စုနှင့် ရည်ရွယ်ချက်များ	တက်ရောက်သူ			အဓိက ဆွေးနွေးချက်များ
				ကျား	မ	ပေါင်း	
၁	ကျေးရွာလူမှုရေး၊ အရင်းအမြစ်ပြမြေပုံ (Social Map/ Resource Map)	၂၀.၃.၂၀၀၇	ရပ်မိရပ်ဖ၊ ကော်မတီဝင်များ၊ ကျေးရွာလူထုများ မြေပုံအားအသုံးပြု၍ ၎င်းတို့၏ အဓိကပြဿနာများ၊ အရင်းအမြစ်များနှင့် အခြေခံအဆောက် အအုံများ၊	၂၀	၂၅	၄၅	ကျေးရွာလူထု၏ ထင်ရှားသောမြေနေရာ၊အခြေခံ အဆောက်အအုံများ၊တိုင်းရင်းသ ားနှင့် ဘာသာရေး အဖွဲ့အစည်းများ၊မသန်စွမ်းသူရှိ သည့်အိမ်ထောင်စုများ၊အမျိုးသ မီးဦးဆောင်သည့်အိမ်ထောင်စုမူ ား၊လူမှုရေးဆိုင်ရာအချက်အလ က်များ။ ပြဿနာများနှင့် ဖြစ်နိုင်ခြေရှိသောအဆောက်အအုံ းသစ်များ
၂	ဥစ္စာနေကြွယ်ဝမှုအ ဆင့်သတ်မှတ်ခြင်း (Wealth Ranking)	၂၀.၃.၂၀၀၇	ကျေးရွာအတွင်း စီးပွားရေးအခြေအနေ နက္ခတ်များသောအုပ် စုများကိုစိစစ်ရန် ချမ်းသာ၊ အလယ်အ လတ်၊နွမ်းပါး၊ အလွန်နွမ်းပါးအုပ်စ များ	၅	၂၅	၃၀	ကျေးရွာအတွင်းရှိ အိမ်ထောင်စုများအား လူမှုစီးပွားအခြေအနေအလိုက် အုပ်စုများသတ်မှတ်ပေးခြင်း
၃	ကျေးမရေးရာကဏ္ဍ # ၁ ပိုင်ဆိုင်မှုနှင့်ခွဲခြမ်းစိ တ်ဖြာမှု	၂၀.၃.၂၀၀၇	အမျိုးသားနှင့်အမျိုး သမီးများ(အရင်းအ မြစ်ပိုင်ဆိုင်အသုံးချ မှု)	၁၀	၁၆	၂၆	အမျိုးသားနှင့်အမျိုးသမီးများ(အ ရင်းအမြစ်ပိုင်ဆိုင်အသုံးချမှု၊ ထိန်းချုပ်မှုအားခွဲခြမ်းစိတ်ဖြာခြင်း)။
၄	ရာသီခွင်ပြပြက္ခဒိန် (Seasonal Calendar)	၂၀.၃.၂၀၀၇	ကော်မတီဝင်၊ အမျိုးသမီး၊ အမျိုးသားများ	၂၅	၂၅	၅၀	ကျေးရွာတွင် တစ်နှစ်ပတ်လုံးကွဲပြားခြားနားသော အချိန်အလိုက် ဖြစ်ပျက်ဆောင်ရွက်ခဲ့သည့်ရာသီ ဥတု၊ စိုက်ပျိုးသီးနှံများ၊ လယ်ယာလုပ်ငန်းများ၊ နေ့စားလုပ်ငန်းများ၊ မွေးမြူရေးလုပ်ငန်းများ၊ ဝမ်းစာဖူလုံမှု နှင့် ပွဲတော်များ



၅	ကျားမရေးရာ# ၂ ပင့်ကူအိမ် ကွန်ယက် (Spider Web)	၂၀.၃.၂၀၁၇	အမျိုးသားများ နှင့် အမျိုးသမီးများ	၃၀	၂၅	၅၅	ကျေးရွာအတွင်းရှိ အမျိုးသမီး များ၏ အခြေအနေကိုသိရှိစေရန် တန်းတူအခွင့်အရေး ရရှိမှု နှင့် မရရှိသည့် အကြောင်းအရင်း၊ ပညာရေးအတွက်ဆုံးဖြတ်ချက်ချ ခြင်း၊ အိမ်မှုကိစ္စဆောင်ရွက်မှု
၆	အဖွဲ့အစည်းချိတ် ဆက်ပုံ - ဗင်းပုံစံ(Venn Diagram)	၂၀.၃.၂၀၁၇	ကျေးရွာအုပ် ချုပ်ရေးအဖွဲ့၊ ကျေးရွာ စီ/ ထောက်အဖွဲ့	၃၀	၂၀	၅၀	ကျေးရွာအတွင်းရှိ အဓိကအုပ်စုများ၊အဖွဲ့အစည်းများ တည်ရှိနေမှုကိုသိရှိရန်၊ ၎င်းအဖွဲ့ အစည်းများအုပ်စုများ ဆက်စပ်နေမှုပူးပေါင်းဆောင်ရွ က်မှုအားသိရှိနိုင်ရန်၊
၇	ကျေးရွာ၏ မျှော်မှန်းချက် (၄)နှစ်စာ ကျေးရွာဖွံ့ဖြိုးရေးအ စီအစဉ်	၂၀.၃.၂၀၁၇	အမျိုးသားအုပ်စု၊အ မျိုးသမီးအုပ်စု၊လူင ယ်အုပ်စု၊ ရပ်မိရပ်ဖအုပ်စု	၃၃	၂၀	၅၃	ကျေးရွာသားများ၏ မဲပေးရွေးချယ်ထားသည့် ဖွံ့ဖြိုးတိုးတက်ရေးလုပ်ငန်းစဉ်များ အား ဦးစားပေးအလိုက်သတ်မှတ်ချက်



ကျေးရွာ သယံဇာတပြင်မြေပုံ

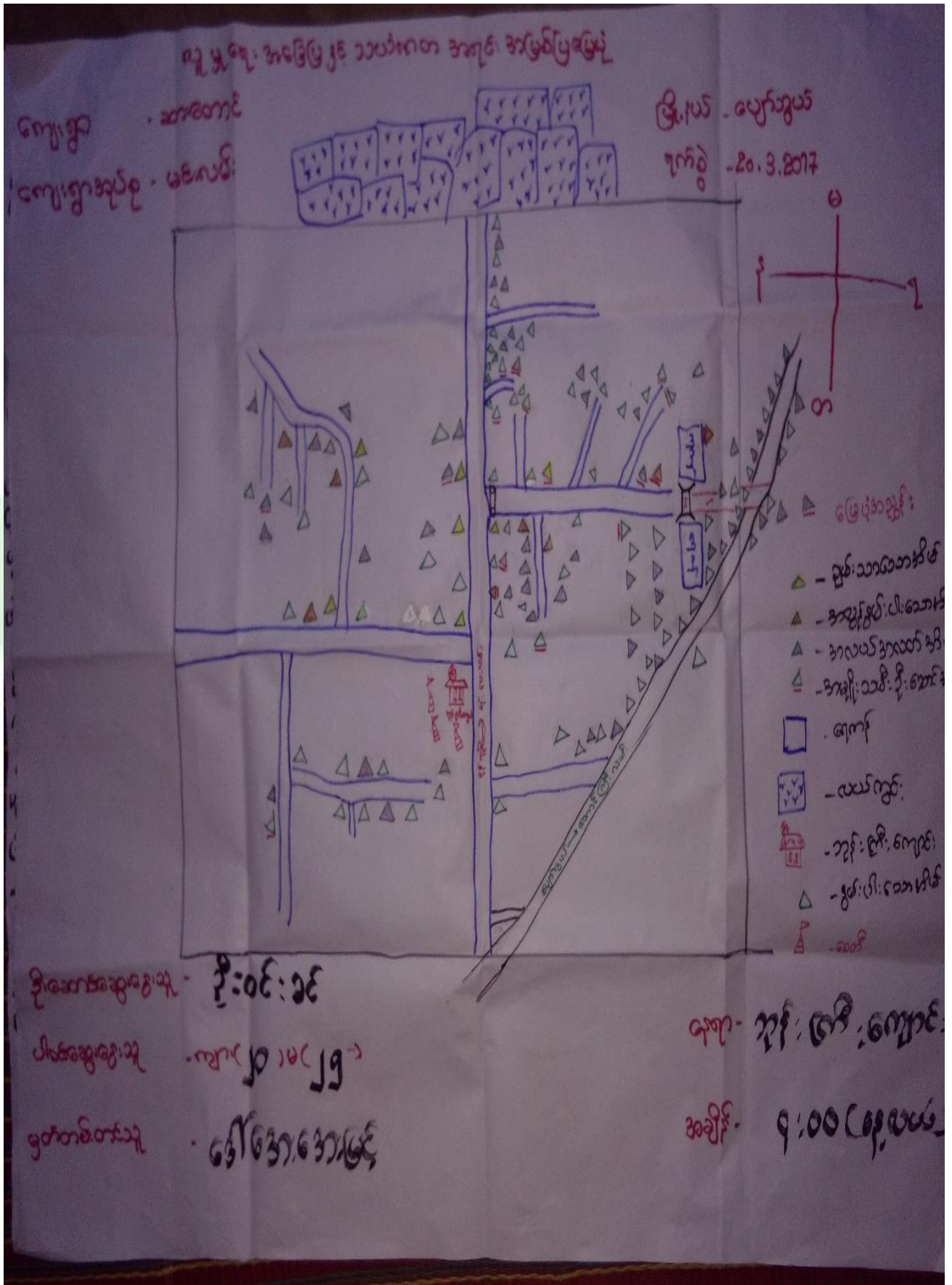



ကျေးရွာမြေပုံသုံးသပ်ချက်။

ကျေးရွာ၊ အခြေပြ နှင့် သယံဇာတ အရင်းအမြစ်ပြ မြေပုံ
 ဆွေးနွေးခြင်း နှင့် ဆန်းစစ်ခြင်း

ကျေးရွာ - အာစောင့်
 ကျေးရွာအုပ်စု - မင်းစာပီး

မြို့နယ် - ပျော်သွယ်
 စက်စွဲ - ၂၀.၃.၂၀၁၇

- တစ်ရွာလုံး ဗုဒ္ဓိ ဘာသာဝင်များ ဖြစ်ကြသည်။

- ယယံဇာတ် ပျိုးရိုး ရှေး လှုပ်ကိုင်သူ အနည်း ယယံဇာတ်ကြောင့် သိရှိသည်။

- အရောင်းအဝယ် လှုပ်ကိုင်သူများလည်း ရှိသည်။

- ခွမ်းပါး ဆော အိမ်ထောင်စုမှာ ၃၆.၃၆ % ရှိကြောင်း သိရှိသည်။

- ခွမ်းပါး ဆော အိမ်ကောင်းအရင်းမှာ ထင်ရှား ရှိသော လှုပ်ကိုင် နည်းပါးသောကြောင့်
 ဖြစ်သည်။

- စီမံကိန်း လှုပ်ကိုင်များမှ အလုပ်အကိုင်အခွင့် လမ်းများ ပေး ခြင်းဖြင့်
 အလုပ်အကိုင်အခွင့် လမ်းများ ရှေ့အောင် ကူညီမည်။



ကျေးရွာအရင်းအမြစ် ပိုင်ဆိုင်မှုသုံးသပ်ခြင်း။

ပိုင်ဆိုင်မှု သုံးသပ်ခြင်း

ကျေးရွာ - ဆားတောင်
ကျေးရွာအုပ်စု - မင်းစပ်

မြို့နယ် - ပျော်ဘွယ်
ရက်စွဲ - 20. 3. 2017

အရင်းအမြစ် သုံးစွဲမှု

အမျိုးသား	အမျိုးသမီး	အမျိုးသား + အမျိုးသမီး
ကား	ထင်း	ထွက်ကုန်
	အင်ဂျင်နီယာ	သုံးသန့်
		ဆိုင်ကယ်
		စက်အိမ်
		မီး
		ကန်
		ယာယာ
		ရေတွင်း

ဒို့ဆောင်ရွေးခွေးသူ - ကိုဝင်းနောင်စိုး
ပါဝင်ရွေးခွေးသူ - ကျား (၁၀)၊ မ (၁၆)
မြတ်တမ်းတင်သူ - ဒေါ်အေး - ၂၆

ရှေး - ဘုန်းကြီး
ရွေး -
အချိန် - ၁:၀၀ (ရေစက်)



ပိုင်ဆိုင်မှုသုံးသပ်ခြင်း။

သိုင်ဆိုင်မှုသုံးသပ်ခြင်း
 ဆွေးနွေးခြင်း နှင့် ဆန်းစစ်ခြင်း

ကျေးဇူး - ဆားတောင်
 ကျေးဇူးအုပ်စု - မင်းကမ္ဘီ

မြို့နယ် - ပျော်ဘွယ်
 ရက်စွဲ - 20.3.17

- အမျိုးသားများ၏ သုံးစွဲမှု မှာ ကားဖြစ် ဖြစ် အမျိုးသမီးများ၏ သုံးစွဲမှုမှာ ထင်း၊ အိပ်ချပ်ခက် တို့ ဖြစ်ကြသည်။

- နှစ်ယောက်စလုံး သုံးစွဲမှုမှာ ထော်ဟေဂျီ၊ သုံးဘီး၊ အိုင်ကယ်၊ စက်ဘီး၊ ဇီး၊ ကန်၊ ယယ်ယာ၊ ရေတွင်းတို့ ဖြစ်ကြသည်။

- အမျိုးသားများ၏ ထိန်းချုပ်မှုမှာ သုံးဘီး၊ ကား၊ ထော်ဟေဂျီ တို့ဖြစ်ကြပြီး အမျိုးသမီးများ၏ ထိန်းချုပ်မှုမှာ ထင်း၊ အိပ်ချပ်ခက် တို့ ဖြစ်ကြသည်။

- နှစ်ယောက်စလုံး၏ ထိန်းချုပ်မှုမှာ စက်ဘီး၊ ရေတွင်း၊ ကန်၊ အိုင်ကယ်၊ ဇီး၊ ယယ်ယာတို့ ဖြစ်ကြသည်။



၅။ ကျေးရွာ၏လူမှုစီးပွားအဆင့်သတ်မှတ်ခြင်း။ (Wealth Ranking)

ဥစ္စာဝန် ပိုင်ဆိုင်မှု အဆင့် သတ်မှတ်ခြင်း

ကျေးရွာ - ဆားတောင်
 ကျေးရွာအုပ်စု - မင်းလယ်
 မြို့နယ် - ဧရာဝတီ
 ရက်စွဲ - ၃၀. ၁. ၂၀၁၇

အမျိုးအစား	သတ်မှတ်ချက်	အိမ်ထောင်စု အရေအတွက်	ရာခိုင်နှုန်း %
ချမ်းသာ	ဆိုင်ကယ် ၁ TV ကား ၁ ခု ဝန်ထမ်း၊ ဆွပ်ဆိုင်း၊ အုတ်ကား၊ တော်ကလျီ၊ လယ် (၁၀) ဧက	၁၀	၉.၀၉%
အလယ်အလတ်	ဆိုင်ကယ် ၁ ခု TV ၁ ဆွပ်ဆိုင်း၊ ထုတ်ကား၊ ပျဉ်ခင်း၊ လယ် (၃) ဧက	၅၀	၄၅.၄၅%
ခွင်းပါး	ဆွပ်ဆိုင်း၊ ထုတ်ကား၊ ဝါးခင်း၊ ဝန်ထမ်း၊ ဆိုင်ကယ်၊ လက်လုပ်လက်စား	၄၀	၃၆.၃၆%
အလွန် ခွင်းပါး	အိမ်ရာ၊ လက်လုပ်လက်စား၊ အလုပ်လက်စား၊ မြေစိုက်	၁၀	၉.၀၉%
စုစုပေါင်း		၁၁၀	၁၀၀%

ဦးဆောင်ဆွေးနွေးသူ - ဦးဝင်းခင်
 ပါဝင်ဆွေးနွေးသူ - ကျား (၅) ယောက်
 မှတ်တမ်းတင်သူ - ဒေါ်အေး၊ မြတ်ဗုဒ္ဓ

ရေးရာ - ဦးစိုးမြ၊ ကျေးရွာ
 အချိန် - ၂:၄၅ (နေ့လယ်)



ဥစ္စာနေကြွယ်ဝမှုသုံးသပ်ချက်။

ဥစ္စာနေ ဗိုင်းဆိုင်မြို့ အဆင့်သတ်မှတ်ခြင်း

ဆွေးနွေးခြင်း နှင့် ဆန်းစစ်ခြင်း

ကျေးရွာ - ဆားတောင်

ကျေးရွာဒုတိယ - ပင်းလမ်း

မြို့နယ် - ပျော်သွယ်

ရက်စွဲ - ၂၀. ၃. ၂၀၁၇

- ကျေးရွာတွင်း ချွမ်းသာသော အိမ်ထောင်စုမှာ ၉.၀၉ % ဖြစ်ကြောင်း သိရသည်။
- အလယ် အလတ် အိမ်ထောင်စုမှာ ၄၅.၄၅ % ဖြစ်ကြောင်း သိရသည်။
- ခွမ်းပါးသော အိမ်ထောင်စုမှာ ၃၆.၃၆ % ဖြစ်ကြောင်း သိရသည်။
- ခွမ်းပါးရသည် အကြောင်းအရင်းမှာ ဝင်ငွေရရှိသော လုပ်ငန်း နည်းပါးသောကြောင့်ဖြစ်သည်။
- အလွန် ခွမ်းပါးသော အိမ်ထောင်စုမှာ ၉.၀၉ % မျှသာဖြစ်ကြောင်း သိရသည်။



ရာသီခွင်ပြ ပြက္ခဒိန်။

၆။ရာသီခွင်ပြပြက္ခဒိန် သုံးသပ်ချက်

ရာသီခွင်ပြပြက္ခဒိန်

ကျေးဇူး - ဆာတောင်
ကျေးဇူးအလှူ - ခင်မောင်

ဒီပဲယယ် - ပျော်သူယ်
ရက်စွဲ - 20. 3. 2017

အကြောင်းအရာ	တိုင်း	ကချင်	ညောင်	မိခင်	မိခင်	မောင်	မောင်	တောင်	တောင်	မောင်	မောင်	မောင်	မောင်	မောင်
ရာသီဥတု														
စိုက်ပျိုးရေး	-	-	ပဲကျ ပဲကျ	-	-	ပဲကျ ပဲကျ	-	-	-	-	-	-	-	
မြေထက်ကွင်းပ	သစ်ပင် ပျက်စီး	ပညာပေး	-	သစ်ပင် ပျက်စီး	-	-	သစ်ပင် ပျက်စီး	မောင်	-	-	-	-	-	
သောက်သုံးရေ	ရွာပါ	←	→											
မြေမြှုပ်ရေး	ဝက်	ရွာ	ကြက်	→										
ဝင်ငွေ	ပဲ	ပဲ	ပဲ	အသင့်	အသင့်	အသင့်	အသင့်	အသင့်	အသင့်	အသင့်	အသင့်	အသင့်	အသင့်	အသင့်
ထွက်ငွေ	ပျား	ပျား	ပျား	အသင့်	အသင့်	အသင့်	အသင့်	ပျား	အသင့်	အသင့်	အသင့်	အသင့်	အသင့်	အသင့်

ဦးဆောင်ရေးဦးစီးဌာန - **ဦး ဦးလင်း**
 ဝန်ထမ်းရေးဦးစီးဌာန - ကျေး (၂၅) ၂၀ (၂၅)
 မြောက်တောင်တန်း - ဒေါ်အောင်ဆန်းစုကြည်

ရေစာ - ၇၅၀၊ ၅၀၀၊ ၅၀၀
 အချိန် - ၂:၀၀ (၄၅ မိနစ်)



ဆွေးနွေးခြင်း နှင့် ဆန်းစစ်ခြင်း

ကျေးဇူး - ဆားတောင်

မြို့နယ် - ပျော်သွယ်

ကျေးဇူးအုပ်စု - မင်းလမ်း

ရက်စွဲ - ၂၀.၃.၂၀၁၇

- ရာသီဥတု အနေဖြင့် တန်ခူး၊ ကဆုန်၊ မြေခေါင်၊ တော်သလင်း၊ သီတင်းကျွတ် လတွင် နေပူသော လများ ဖြစ်သည်။

- နိုပဇွန်၊ ဝါဆို၊ တန်ဆောင်မုန်း လတွင် မိုးရွာတာ လများ ဖြစ်သည်။

- နတ်တော်၊ ပြာသို၊ ဝေဟင်္ဂ၊ တပေါင်းလတွင် အေးသောလများ ဖြစ်သည်။

စိုက်ပျိုးရေး အနေဖြင့် နယုန်လတွင် ပဲကျဲ၊ ဒွမ်းကျဲ ဖြိုးတော်သလင်း ပြောင်းကျဲ သည်။

ပွဲတော်အနေဖြင့် ရာသီပွဲတော်မျှသာ ဖြိုးပြီး သီးခြားပွဲတော်များလည်း မရှိကြောင်း သိရသည်။

မွေးမြူရေးအနေဖြင့် ဆိတ်၊ ကပ်၊ ဒွား၊ ကြက်များကို တစ်နှစ်ပါတ်ပျံ့

မွေးမြူကြောင်း သိရသည်။

ဝင်ငွေ၊ ထွက်ငွေ အဆင့်တင် ဖြိုးပြီး ဝင်ငွေများသောလ၊ ထွက်ငွေများသောလ

အနည်းငယ်မျှသာ ဖြိုးကြောင်း သိရသည်။



မင်းပိုင်စာသုံးဖြူစွာ အဖွဲ့ အစည်း နှင့် ဗိုလ်ချုပ်မှူးအား
လေ့လာခြင်း

ကျေးဇူး - ဆားတောင်
ကျေးဇူးအုပ်စု - မင်းလမ်း

ဖြူနယ် - မျောက်ဘွယ်
ရက်စွဲ - ၂၀. ၃. ၂၀၁၇

ကျေးဇူးအဖွဲ့အစည်း၏ အဖွဲ့ အစည်း

ကျေးဇူးဖြူစွာအဖွဲ့အစည်း

မေတ္တာမီး အိမ် (လူမှု)

၇ စခန်း

ရပ်မိရပ်မ

မီးသတ်အစု

ဂေါပကအဖွဲ့

ဂျပန်အဖွဲ့ နှင့် အခြားအဖွဲ့

အုပ်ချုပ်ရေး မြားစို

အစည်း စောင့် & စောင့် ကူညီ

ပညာရေး မြားစို

ပြည်သူ့ ဆေးစို

အ.ထ.က (၂) မြားစို

လ.ဝ.က စို

ထွေအုပ်စု

မြန်မာစီးပွားရေးဘဏ်

ဦးဆောင်ရေးအဖွဲ့အစည်း - ဦးထွန်းစို

စောင့် - ဘုန်းကြီးကျောင်း

မိတ်ဆွေးရေးအဖွဲ့ - ကျား (၂၀၁၆/၂၀၁၇)

ဗိုလ်ချုပ်မှူး - ဒေါ်အေး (၂၆)

အစိုးရ - ၃:၀၀ (နေ့လယ်)



သုံးသပ်ချက်

ဗဟိုပုံစံအသုံးပြု၍ အဖွဲ့အစည်းနှင့် ချိတ်ဆက်မှု၊ အားလုံးကွင်း
 ဆွေးနွေးခြင်း နှင့် ဆန်းစစ်ခြင်း

ကျေးဇူး - ဆရာတော်
 ကျေးဇူးအုပ်စု - ဖင်းလပ်

ဖြန့်ဖြူးမှု - ဗဟိုပုံစံ
 ရက်စွဲ - ၂၀၂၁.၂.၂၀

- ကျေးဇူးတွင်းရှိ အဖွဲ့အစည်းများမှာ ဆွေးနွေး ဆိုင် ရုပ်စီရပ်ဖဲ။
 ဂေါပကအဖွဲ့ နှင့် အုပ်ချုပ်ရေးမှူး အဖွဲ့တို့ ဖြစ်ကြသည်။

- ကျေးဇူး ဖြစ်ပေါ် အဖွဲ့အစည်းများမှာ ရှိစဉ်၊ ဖိသိပ်မှု၊ ဂရုစိုက်မှု၊ အရေးကူညီမှု
 အထူး၊ အထူးရောင် အရေးကူညီမှု၊ အထူး၊ ပညာရေးမှူးတို့၊ ပြည်သူ့ဆေးရေး
 အ.ထ.က (၂) ပန်းခုံ၊ လ.ဝ.က ရုံး၊ ခွေအုပ်၊ ဖြန့်ဖြူးမှုရေး၊ ဘဏ်
 တို့ ဖြစ်ကြသည်။

- ကျေးဇူး ဖြစ်ပေါ် အဖွဲ့အစည်း များမှာ ကျေးဇူးနှင့် အဓိက ချိတ်ဆက်လျက်ရှိ
 ကြသည်။

- ကျေးဇူး အုပ်ချုပ်ရေးမှူးနှင့် ရုပ်စီရပ်ဖဲ သည် ကျေးဇူးအတွက် အဓိက
 တာဝန် ရှိသောသူ များ ဖြစ်ကြသည်။



ပင့်ကူ အိမ် သုံး သံကြေး

ကျေးဇူး - ဆားတောင်
ကျေးဇူးအုပ်စု - မင်းလမ်း

ဒေါ်နယ် - လျှောက်သွယ်
ရက်စွဲ - ၂၀. ၃. ၂၀၁၇

အနက် - အမျိုးသား ကျား + မ
အမိ - အမျိုးသမီး

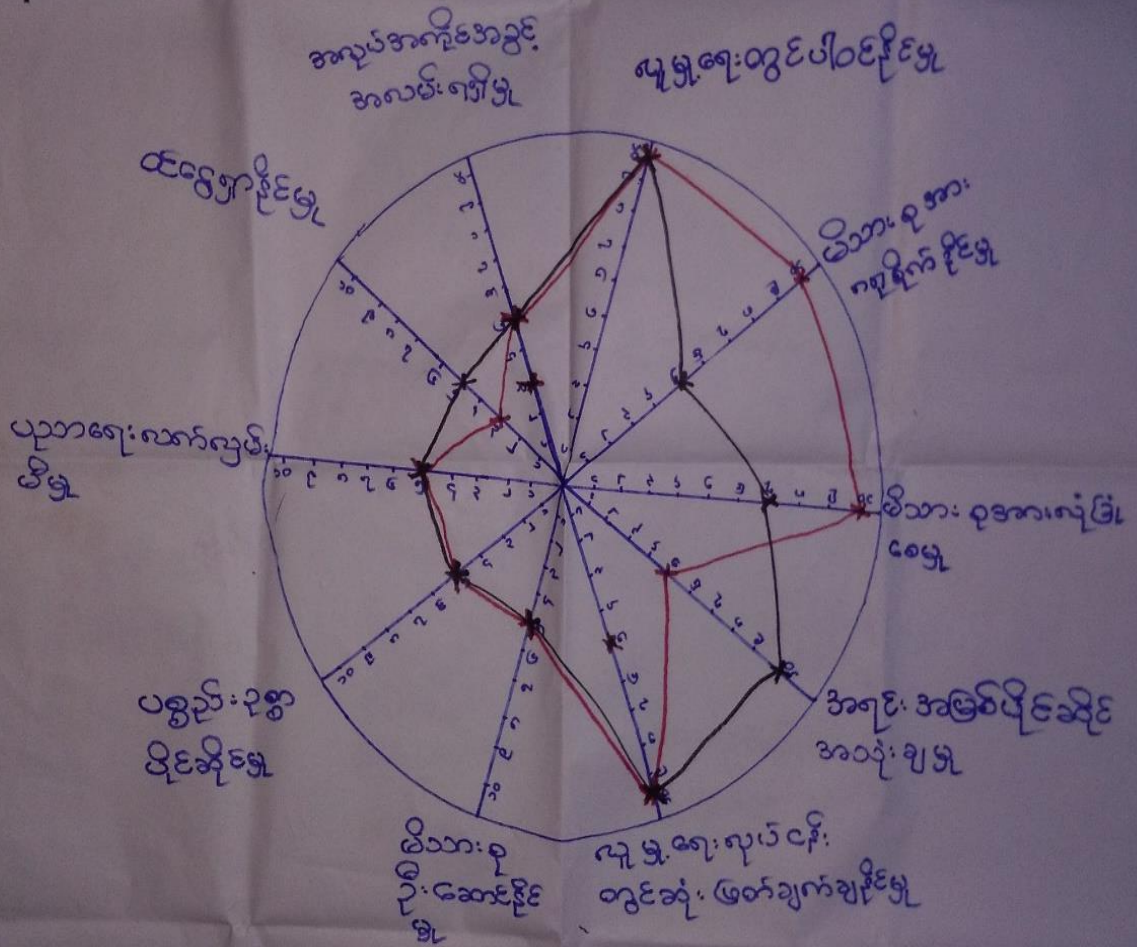

ဦးဆောင်ဆွေးနွေးသူ - ဦးလှမင်း၊ ဒေါ်ခင်အောင်
ပါဝင်ဆွေးနွေးသူ - ကျား (၃၀) မ (၂၅)

နေရာ - သူနာပြုကြီးကျောင်း

မှတ်တမ်းတင်သူ - ဒေါ်အေးအေး၊ မြင့်

အချိန် - ၁:၄၅ နေ့လယ်



ပင့်ကူအိမ်ကွန်ယက် သုံးသပ်ချက်။

ပင့်ကူအိမ် သုံးသပ်ခြင်း
 ဆွေးနွေးခြင်း နှင့် ဆန်းစစ်ခြင်း

ကျေးဇူး - ဆားတောင်
 ကျေးဇူးအုပ်စု - မင်းလမ်း

မြို့နယ် - ဝေဟဘိလပ်
 ရက်စွဲ - ၂၀.၃.၂၀၁၇

- လူမှုရေး၊ လုပ်ငန်း တွင် ပါဝင်နိုင်မှု၊ လူမှုရေး၊ လုပ်ငန်း တွင် ပါဝင်နိုင်မှု တို့တွင် အမျိုးသား၊ အမျိုး သမီး တန်းတူပါဝင်မှုရှိသည်။

- ဖိသားစုတွင် ဂရုစိုက်နိုင်မှု၊ ဖိသားစုအား လုံခြုံစေမှု တို့ တွင် အမျိုးသမီးများသည် အမျိုးသားများထက် ပို၍ ပါဝင်နိုင်သည်။

- ဧရင် အဖြစ် ပိုင်ဆိုင် အသုံးပြု နိုင်မှု တို့တွင် အမျိုးသမီး များထက် အမျိုးသား များက ပို၍ သုံးစွဲ နိုင်သည်။

- ပစ္စည်း ဥစ္စာ ပိုင်ဆိုင်မှု၊ ပညာရေး လက်လှမ်း မြီမှု၊ ထင်ရှေ့ ဖြာနိုင် မှု နှင့် ဒီဂရီ အကိုင် အခွင့်အလမ်း ရရှိမှု တို့ သည် အမျိုးသားများ နှင့် အမျိုးသမီး များ၏ ပါဝင်မှု တို့ကို ကြံ့ကြံ့ သည်။

- တစ် ဖြား သော လုပ်ငန်းဆောင်ရွက်မှု များတွင် အမျိုးသားများ၏ ပါဝင် မှုသည် အမျိုး သမီး များ နှင့် တူညီကြောင်း သိရသည်။



၇။ ကျေးရွာ၏ မျော်မှန်းချက် (၄)နှစ်စာ ကျေးရွာဖွံ့ဖြိုးရေးအစီအစဉ်

ကျေးရွာ- ဘာ- ကောင် ကျေးရွာအုပ်စု - မင်းလမ်း	အမျိုးသမီးအဖွဲ့	ဧပြီလ - ဧပြီလ ၇၈၅ - ၂၀၂၀
ပြဿနာအခက်အခဲများ	ပြဿနာများ (အစီအစဉ်)	ဖွံ့ဖြိုးတိုးတက်ရေး လုပ်ငန်းများ
<ul style="list-style-type: none"> - မိုးကုန်တွင် ကွဲလွဲလမ်း များ သွားလာရေး အခက်ခဲရှိ - ရေချို မလုံလောက်သော အခက်အခဲရှိ - လျှပ်စစ်ဖို့တွင် မလုံလောက် သော အခက်ခဲရှိ - စာပေဖတ်ရှုရန် အခက် အခက်ခဲရှိ - ရေထွက်ကြောင်းများ အခက်ခဲရှိ - စက်ချုပ်သင်တန်း အခက်ခဲရှိ 	<ul style="list-style-type: none"> - ကွဲလွဲလမ်း ကောင်းမွန်ပြု သွားလာရေး လွယ်ကူချင်တယ် - ရေချို ပေါများစွာ ရရှိ ချင်တယ် - လျှပ်စစ်ဖို့တွင် ပေါများ စွာ ရရှိချင်တယ် - စာကြည့်တိုက်ရရှိချင်တယ် - ရေထွက်ကြောင်းများ ရရှိချင်တယ် - စက်ချုပ်သင်တန်းများ ဖွင့်ထားစေချင်တယ် 	<ul style="list-style-type: none"> - ကွဲလွဲလမ်း ပြုပြင်ခြင်း - ရေချို ထက်ရှေ့တွင် ရေစ ဆောက်လုပ်ခြင်း - လျှပ်စစ်ဖို့တွင် ထိုးချ ခြင်း - စာကြည့်တိုက် ဆောက်လုပ်ခြင်း - ရေထွက်ကြောင်းများ တူးဖော်ခြင်း - စက်ချုပ်သင်တန်း



ကျေးဇူး - ဆားတောင်

ကျေးဇူးအုပ်စု - ဖင်းလမ်း

အမျိုးသားကမ္ဘာ့

ဖွဲ့စည်းပေးရန်

ရက်စွဲ - ၂၀.၃.၂၀၁၇

ပြဿနာအခက်အခဲများ	မြေပုံများချက် (နောင် ပြုပြင်)	ဖွဲ့စည်းတိုက်ရုံးလုပ်ငန်းများ
<ul style="list-style-type: none"> - ကွဲတွင်းလမ်းများ သွားလာရန် မှီတွင်း အခက်အခဲရှိ 	<ul style="list-style-type: none"> - ကွဲတွင်းလမ်း (ကျောက်ချော) လမ်း ပြန် ချင်တယ်။ 	<ul style="list-style-type: none"> - ကွဲတွင်းလမ်း ပြုပြင်ခြင်း။
<ul style="list-style-type: none"> - ဆောက်သုံးရေ၊ ရေချို ရရှိရန် အခက်အခဲရှိ 	<ul style="list-style-type: none"> - ရေချို တွင်းများ ရေပေါများ ချင်တယ်။ 	<ul style="list-style-type: none"> - ရေချိုတွင်း၊ ရေခင် ဆောက်လုပ်ခြင်း။
<ul style="list-style-type: none"> - ဗဟုသုတနည်းပါးသော ကြောင်၊ စာဖတ်ရန် စာကြည့်တိုက် အခက်အခဲရှိ 	<ul style="list-style-type: none"> - စာကြည့်တိုက် ဖွဲ့ ချင်တယ်။ 	<ul style="list-style-type: none"> - စာကြည့်တိုက် ဆောက်လုပ်ခြင်း
<ul style="list-style-type: none"> - ကွဲတွင်းတံတား အခက်အခဲရှိ 	<ul style="list-style-type: none"> - ကွဲတွင်းတံတား ကောင်းမွန် ချင်တယ်။ 	<ul style="list-style-type: none"> - ကွဲတွင်းတံတား ပြုပြင်ခြင်း
<ul style="list-style-type: none"> - လျှပ်စစ် မီးတိုင် မလုံလောက်သော အခက်အခဲရှိ 	<ul style="list-style-type: none"> - လျှပ်စစ် မီးတိုင် ပေါများ ချင်တယ်။ 	<ul style="list-style-type: none"> - လျှပ်စစ် မီးတိုင် တိုးချဲ့ ခြင်း
<ul style="list-style-type: none"> - ရေဆိုးထွက် ခြောင်း အခက်အခဲရှိ 	<ul style="list-style-type: none"> - ရေဆိုး ခြောင်း ဖြေ ချင်တယ်။ 	<ul style="list-style-type: none"> - ရေဆိုးထွက် ခြောင်း တူးဖော် ခြင်း



ကျေးဇူး - ဆားတောင်

ဖွဲ့စည်းပေးရေးအဖွဲ့ - ပျော်ကန်

ကျေးဇူးတင်ပေး - မင်းလမ်း

ရက်စွဲ - ၂၀၂၃.၀၃.၂၀၂၇

ဖွဲ့စည်းပေးရေးအဖွဲ့အဖွဲ့ဝင်များ

ဖွဲ့စည်းပေးရေးအဖွဲ့	ဖွဲ့စည်းပေးရေးအဖွဲ့ဝင်များ	အဖွဲ့ဝင်များ	မိမိတို့အဖွဲ့
၁	ကွဲလွဲလမ်း (ကျောက်ချော၊ ကျား + မ ကွန်ကရစ်)	ကျား + မ	၂၃၁
၂	ရေဆိုးထွက်ပြောင်း (ထံစား)	ကျား + မ	၁၃၁
၃	ဝါဝန်တိုင်တိုးချဲ့	ကျား + မ	၁၁၂
၄	စက်ရေတွင်း (ရေစင်)	ကျား + မ	၇၅
၅	စာကြည့်တိုက်	ကျား + မ	၇၄



၆။ ကော်မတီဝင်များရွေးချယ်ခြင်းနှင့်ကျေးရွာဖွံ့ဖြိုးရေးအစီအစဉ်ဆောင်ရွက်မှုမှတ်တမ်းဓါတ်ပုံများ



ကော်မတီရွေးချယ်ရန် မဲရေတွက်နေစဉ်



စီမံကိန်းမိတ်ဆက်အစည်းအဝေး မှတ်တမ်းဓါတ်ပုံ



အမျိုးသမီးများပင့်ကူအိမ်ကွန်ယက်ရေးဆွဲနေစဉ် မှတ်တမ်းဓာတ်ပုံ



ကျေးရွာဖွံ့ဖြိုးရေးဦးစားပေးမဲပေးရန်တန်းစီနေကြစဉ်



ကျေးရွာလုပ်ငန်းခွဲအတွက်အခက်အခဲများဖော်ထုတ်ဆွေးနွေးစဉ်





၇။ ကော်မတီဝင်များစာရင်း

ကော်မတီဝင်များစာရင်း - အာထောင်

စဉ်	အမည်	ကျား-မ	ရာထူး
၁	ဒေါ်သိင်္ခာအောင်	မ	ဆော့ဒူဝန်ထမ်း
၂	ဦးချစ်သိင်္ခာ	ကျား	ဆော့ဒူဝန်ထမ်း
၃	ဒေါ်စိုခင်စို	မ	ကျေးရွာစီမံကိန်း အထောက်အကူပြုကော်မတီ
၄	ဦးယုမြင့်	ကျား	ကျေးရွာစီမံကိန်း အထောက်အကူပြုကော်မတီ
၅	ဦးအောင်မျိုးကျော်	ကျား	ဝယ်ယူရေးဆပ်ကော်မတီ
၆	ဒေါ်အခြေစိုက်စို	မ	ဝယ်ယူရေးဆပ်ကော်မတီ
၇	ဦးဝေဦးစို	ကျား	ဝယ်ယူရေးဆပ်ကော်မတီ
၈	ဒေါ်ကြည်မြင့်	မ	လုပ်ငန်းထိန်းသိမ်းရေးဆပ်ကော်မတီ
၉	ဦးထွန်းစင်	ကျား	လုပ်ငန်းထိန်းသိမ်းရေးဆပ်ကော်မတီ
၁၀	ဦးကော်ဝင်း	ကျား	လုပ်ငန်းထိန်းသိမ်းရေးဆပ်ကော်မတီ
၁၁	ဦးဖြည့်ဖြိုးအောင်	ကျား	စာရင်းကိုင်
၁၂	ဦးကျော်စို	ကျား	စောင့်ကြည့်ကြီးကြပ်ရေးဆပ်ကော်မတီ
၁၃	ဦးတင်ဝင်း	ကျား	စောင့်ကြည့်ကြီးကြပ်ရေးဆပ်ကော်မတီ
၁၄	ဒေါ်ဟန်မျိုးလော်	မ	စောင့်ကြည့်ကြီးကြပ်ရေးဆပ်ကော်မတီ
၁၅	ဦးမောင်ယု	ကျား	ခွဲဖြိုဖြိုတိုင်းကြားရေးတာဝန်ခံ
၁၆	ဒေါ်ချိုလင်း	မ	ခွဲဖြိုဖြိုတိုင်းကြားရေးတာဝန်ခံ
၁၇			
၁၈			
၁၉			
၂၀			
၂၁			
၂၂			
၂၃			
၂၄			
၂၅			

စုစုပေါင်း (၁၆) ယောက် ကျား (၁၀) ယောက် + မ (၆) ယောက်

ကျေးရွာအုပ်စုစီမံကိန်းအထောက်အကူပြုကော်မတီ

...ဦးတင်မောင်မြင့်... ကျေးရွာအုပ်စုစီမံကိန်းအထောက်အကူပြုကော်မတီ၊ ဥက္ကဋ္ဌ

...ဒေါ်စိုခင်စို... ကျေးရွာအုပ်စုစီမံကိန်းအထောက်အကူပြုကော်မတီ၊ ဥက္ကဋ္ဌ

...ဦးကျော်စို... ကျေးရွာအုပ်စုစီမံကိန်းအထောက်အကူပြုကော်မတီ၊ ဘဏ္ဍာရေးဥက္ကဋ္ဌ

...ဒေါ်ခင်ဖြိုး... ကျေးရွာအုပ်စုစီမံကိန်းအထောက်အကူပြုကော်မတီ၊ ကူညီရေးဥက္ကဋ္ဌ

မှတ်တမ်းတင်သူ

အမည်။ ဒေါ်ဝေဝေမာသဲ

ရာထူး။ လူထုစည်းရုံးရေးမှူးရက်စွဲ။/...../.....



၈။ ကျေးရွာအခြေခံအချက်အလက်များ (ပုံစံ-၁)

ပုံစံ - ၈ - ၁ ကျေးရွာအခြေခံအချက်အလက်များ (Form PC 1)

လမ်းညွှန်ချက်။ ကျေးရွာတစ်ရွာသို့ ပထမဆုံးမိတ်ဆက်ခရီး သွားရောက်သောအခါ လူထုစည်းရုံးရေးမှူးသည် ကျေးရွာခေါင်းဆောင်များအား ကျေးရွာအချက်အလက်များကို မေတ္တာရပ်ခံ၍ တောင်းခံရသည်။ ဤအချက်အလက်များကို စီမံကိန်းမိတ်ဆက်အစည်းဝေးတွင် လူထုစည်းရုံးရေးမှူးသည် ဤအချက်အလက်များအား စစ်ဆေးပြီး မှန်ကန်အောင်ပြုလုပ်ရမည်။ ပြီးနောက်တွင် လူထုစည်းရုံးရေးမှူးမှ သတင်းအချက်အလက်ထံသို့ Tablets မှ တစ်ဆင့် ဖြည့်သွင်းရမည်။

ကျေးရွာခေါင်းဆောင် အမည် နီ.ကော်မင်း	ကျေးရွာခေါင်းဆောင်၏ ဖုန်းနံပါတ် ၀၅-၉၅၄၅၅၅၂၃	လူထုစည်းရုံးရေးမှူး၏ အမည် ဒေါ်အေးအေးမြင့်
ပြည်နယ်/တိုင်းဒေသကြီး ဗဟို	မြို့နယ် ပျော်ချွန်	ကျေးရွာအုပ်စု မင်းလမ်း
		ကျေးရွာ ဆားတောင်

က။ လူဦးရေ

လူမျိုးစု	အိမ်ထောင်စုအရေအတွက်	ကိုးကွယ်သည့်ဘာသာ	အိမ်ထောင်စုအရေအတွက်
လူမျိုးစု (၁) - မြန်မာ	၁၀၇	ဘာသာ (၁) - မြန်မာ	၁၀၇
လူမျိုးစု (၂) - မွန်လူမျိုး	၀	ဘာသာ (၂) - မွန်လူမျိုး	၀
လူမျိုးစု (၃) -----		ဘာသာ (၃) -----	
လူမျိုးစုရော -----		ဘာသာရော -----	
အခြား			
	အရေအတွက်		
မသန်စွမ်းသူများ	၃		
သက်ကြီးရွယ်အိုများ (၆၅ နှစ် နှင့် အထက်)	၃၅		
ဘေးရှောင်			

	အမျိုးသား (အရေအတွက်)	အမျိုးသမီး (အရေအတွက်)
လူဦးရေ		
လူမျိုးစု (၁) - မြန်မာ	၂၄၈	၂၅၅
လူမျိုးစု (၂) - မွန်လူမျိုး	၄	၃
လူမျိုးစု (၃) -----		
အခြား		
အိမ်ထောင်စုဦးစီး	၉၅	၁၉

(ခ) အခြေခံအဆောက်အအုံ အသုံးအဆောင်များ

စာသင်ကျောင်း	အမှတ် ခြံပိ	ကျန်းမာရေး	အမှတ် ခြံပိ	ဘာသာရေး အဆောက် အအုံများ	အမှတ် ခြံပိ
--------------	----------------	------------	----------------	----------------------------	----------------



အထက်တန်းကျောင်း	<input type="checkbox"/>	ဆေးရုံ	<input type="checkbox"/>	စေတီ	<input checked="" type="checkbox"/>
အလယ်တန်းကျောင်း	<input type="checkbox"/>	ကျန်းမာရေးဌာန	<input type="checkbox"/>	ဘုန်းကြီးကျောင်း	<input checked="" type="checkbox"/>
မူလတန်းကျောင်း	<input type="checkbox"/>	ကျန်းမာရေးဌာနခွဲ	<input type="checkbox"/>	ဟိန္ဒူဘုရားကျောင်း	<input type="checkbox"/>
မူကြိုကျောင်း	<input type="checkbox"/>	ဆေးပေးခန်း	<input type="checkbox"/>	ခရစ်ယာန်ကျောင်း	<input type="checkbox"/>
အခြား	<input type="checkbox"/>	အခြား	<input type="checkbox"/>	ဗလီ	<input type="checkbox"/>
				အခြား	<input type="checkbox"/>
မှတ်ချက်		မှတ်ချက်		မှတ်ချက်	

(ဂ) ကျွမ်းကျင်သူများမှတ်တမ်း (ကျေးရွာတွင်နေထိုင်သော သို့မဟုတ် တခြားရွာမှလာရောက်သော ကျွမ်းကျင်သူများ)

(၁) စာသင်ကျောင်း			(၂) ကျန်းမာရေး			(၃) လက်မှုပညာရှင်		
	ရွာတွင်နေထိုင်သူ	အခြားရွာမှလာသူ		ရွာတွင်နေထိုင်သူ	အခြားရွာမှလာသူ		ရွာတွင်နေထိုင်သူ	အခြားရွာမှလာသူ
မူလတန်းပြဆရာ/မ	<input type="checkbox"/>	<input type="checkbox"/>	ဆရာဝန်	<input type="checkbox"/>	<input type="checkbox"/>	လက်သမား	<input checked="" type="checkbox"/>	<input checked="" type="checkbox"/>
အထက်တန်းပြဆရာ/မ	<input type="checkbox"/>	<input type="checkbox"/>	လက်ထောက်ကျန်းမာရေးမှူး	<input type="checkbox"/>	<input type="checkbox"/>	ပန်းရံ	<input checked="" type="checkbox"/>	<input checked="" type="checkbox"/>
အလယ်တန်းပြဆရာ/မ	<input type="checkbox"/>	<input type="checkbox"/>	အမျိုးသမီးကျန်းမာရေးဆရာမ	<input type="checkbox"/>	<input type="checkbox"/>	လျှပ်စစ်ကျွမ်းကျင်၊ မီးသမား	<input type="checkbox"/>	<input checked="" type="checkbox"/>
မူကြိုဆရာ/မ	<input type="checkbox"/>	<input type="checkbox"/>	သားဖွားဆရာမ	<input checked="" type="checkbox"/>	<input checked="" type="checkbox"/>	ရေပိုက်သွယ်သူ	<input type="checkbox"/>	<input checked="" type="checkbox"/>
အခြား	<input type="checkbox"/>	<input type="checkbox"/>	ပြည်သူ့ကျန်းမာရေးလုပ်သား	<input type="checkbox"/>	<input type="checkbox"/>	စက်ပြင်ဆရာ	<input checked="" type="checkbox"/>	<input checked="" type="checkbox"/>
မှတ်ချက်			မှတ်ချက်			မှတ်ချက်		

(ဃ) ကျေးရွာသို့ ရောက်ရှိနိုင်သည့် လမ်းအခြေအနေ / ကျေးရွာတစ်ရွာသည် ၎င်း၏ ကျေးရွာအုပ်စုနှင့် ဆက်သွယ်ထားသော လမ်းအခြေအနေ (အောက်ပါတို့ကိုဝိုင်းပါ)

ကျောက်ကြမ်းလမ်း: ကတ္တရာလမ်း ကွန်ကရစ်လမ်း: _____
 ကျောက်ခင်းလမ်း: မြေသားလမ်း လူသွားလမ်း: _____
 မော်တော်ဆိုင်ကယ်လမ်း: _____
 အခြား: _____

(င) ကျေးရွာဖွံ့ဖြိုးမှုစီမံချက်

- (၁) လူထုပဟိုပြုစီမံကိန်းမစတင်မီ ဤကျေးရွာတွင်ကျေးရွာဖွံ့ဖြိုးမှု စီမံချက်ရှိခဲ့ပါသလား? ဝိုင်းပါ
ရှိပါသည်/မရှိပါ/မသိပါ
- (၂) ရှိခဲ့ပါလျှင် ဤစီမံချက်ကို မည်သည့် ခုနှစ်တွင်ပြင်ဆင်ခဲ့ပါသနည်း? နှစ်-----/မသိပါ
- (၃) ဤစီမံချက်ကို မြို့နယ်မှအတည်ပြုခဲ့ပါသလား? ပြုခဲ့ပါသည်/မပြုခဲ့ပါ/မသိပါ

(စ) ခရီးအကွာအဝေး

- (၁) ဤကျေးရွာ၏ပဟိုမှ ၎င်းကျေးရွာအုပ်စု၏ပဟိုအထိ ခရီးခိုင်မည်မျှကွာဝေးသနည်း? ခိုင်-----/မသိပါ
- (၂) ဤကျေးရွာမှ ၎င်းကျေးရွာအုပ်စုပဟိုအထိ သွားလာရာတွင်ကြာမြင့်သည့်အချိန်။ ၅ မိနစ်

ခြောက်သွေ့ရာသီတွင်ကြာချိန်----- ၅ မိနစ် ထော်လာဂျီ/မော်တော်ဆိုင်ကယ်/ခြေလျင်/လား/မော်တော်ဘုတ်/အခြား-----

မိုးရာသီတွင်ကြာချိန်----- ၅ မိနစ် ထော်လာဂျီ/မော်တော်ဆိုင်ကယ်/ခြေလျင်/လား/မော်တော်ဘုတ်/အခြား-----



(ဆ) ပတ်ဝန်းကျင်ဆိုင်ရာ သဘာဝဘေးအန္တရာယ်

ဤကျေးရွာတွင် ရေကြီးခြင်းကဲ့သို့ သဘာဝဘေးအန္တရာယ်ကျရောက်ဖူးခြင်း ရှိပါသလား။

မရှိပါ

ရှိပါသည်

ရှိလျှင်ဖော်ပြပါ

၂၀၁၆ ခုနှစ်တွင် ရေကြီးခဲ့ပါသည်။

(ဇ) ကျေးရွာတွင် ဖွဲ့စည်းထားသော အဖွဲ့အစည်းများ

လူထုဗဟိုပြုစီမံကိန်းမတိုင်မီ ဤကျေးရွာတွင် ကျေးရွာဖွံ့ဖြိုးရေးအတွက် အစိုးရ (သို့) ရွာသားများကိုယ်တိုင်(သို့) စီမံကိန်းတစ်ခုခုမှ ဖွဲ့စည်းထားသည့် အဖွဲ့အစည်းများရှိပါသလား။

(၁) မေတ္တာဦးတိုက်လူမှုဝန်ထမ်းများ

(၂) -----

(ဈ) အထွေထွေအုပ်ချုပ်ရေး ဦးစီးဌာန (GAD) မှ မှတ်တမ်းတင်ထားခြင်း

ဤကျေးရွာသည် အထွေထွေအုပ်ချုပ်ရေး ဦးစီးဌာန (GAD) မှ မှတ်တမ်းတင်ထားမှု ရှိပါသလား။

မရှိပါ

ရှိပါသည်

ကျေးရွာခေါင်းဆောင်

အမည် စိုးဝေမင်း

လက်မှတ် [Signature] နေ့စွဲ ၁၉.၀၃.၂၀၁၇

လူထုစည်းရုံးရေးမှူး

အမည် ဒေါ်စောဒောဖြင့်

လက်မှတ် [Signature] နေ့စွဲ ၁၉.၀၃.၂၀၁၇



၉။ ပုံစံ ၈-၂။ စီမံကိန်းစက်ဝန်းအချိန်ဇယား

ပုံစံ - ၈ - ၂ - စီမံကိန်းစက်ဝန်းအချိန်ဇယား (PC 2)

လမ်းညွှန်ချက်၊ သက်ဆိုင်ရာလူထုစုစည်းရေးရာ/လက်ထောက်နည်းပညာများများမှ စီမံကိန်းစက်ဝန်းအဆင့်တစ်ခုစီပြီးစီးတိုင်း ကျေးရွာနှင့် ကျေးရွာအုပ်စုအတွက် ဤပုံစံကို ဖြည့်သွင်းရမည်။

စည်းရုံးရေးမှူး/ဝန်ထမ်း အမည် ခေါ်ဝေါ်ဝေဒါးဖြူ

နေ့စွဲ ၂၁.၈.၁၇ စက်ဝန်းအားအမှတ်ဖြစ်ပါ စက်ဝန်း(၁) စက်ဝန်း(၂) စက်ဝန်း(၃)

ဖြည့်နှယ်/တိုင်း မန္တလေး မြို့နယ် ပျော်ရွယ် ကျေးရွာအုပ်စု မင်းလင်း ကျေးရွာ အားဝေကင်း

စီမံကိန်းစတင်ရွက်မှုအဆင့်များ	နေ့စွဲ		အစည်းအဝေးတွင်တက်ရောက်သူအရေအတွက်			
	စတင်သည့်နေ့	ပြီးဆုံးသည့်နေ့	အချိန်သားအရေအတွက်	အချိန်သမီးအရေအတွက်	အိမ်ထောင်စုအရေအတွက်	လူမျိုးစုတက်ရောက်သူအရေအတွက် နှင့် လူမျိုးစုအမည်
၁။ ကျေးရွာစီမံကိန်း မိတ်ဆက်အစည်းအဝေး	၂၀.၈.၁၇	၂၀.၈.၁၇	၄၆	၄၅	၅၅	ကျား: ၂၄ မ: ၃၁
၂။ ကျေးရွာဖွံ့ဖြိုးရေး စီမံချက်ရေးဆွဲခြင်းအစည်းအဝေး	၂၁.၈.၁၇	၂၁.၈.၁၇	၂၅	၇၄	၅၅	ကျား: ၂၄ မ: ၃၁
၃။ ကျေးရွာအုပ်စု လုပ်ငန်းဆောင်ရွက်ချက်စာတမ်းအစည်းအဝေး	၂၈.၈.၁၇	၂၈.၈.၁၇	၂၁	၈၂	၅၅	ကျား: ၂၄ မ: ၃၁
၄။ မြို့နယ်အဆင့် စီမံကိန်းရေးဆွဲရေး နှင့် အကောင်အထည်ဖော်ရေးကော်မတီ၏ စီမံကိန်း သုံးသပ်မှုအစည်းအဝေး			၈၃	၈၃	၈၃	မလို
၅။ မြို့နယ် စီမံကိန်းရေးဆွဲရေး နှင့် အကောင်အထည်ဖော်ရေး ကော်မတီ၏ဆုံးဖြတ်ချက်ကို ရွာသို့ အသိပေးအကြောင်းကြားသည့် အစည်းအဝေး	၇.၉.၁၇	၇.၉.၁၇	၃၇	၃၁	၆၈	ကျား: ၂၄ မ: ၃၁
၆။ စီမံကိန်းလုပ်ငန်းခွဲစီမံချက်ရေးဆွဲခြင်းအစည်းအဝေး						
၆.၁။ စီမံကိန်းလုပ်ငန်း အကောင်အထည်ဖော်ရေးအစီအစဉ် ရေးဆွဲခြင်း	၇.၉.၁၇	၇.၉.၁၇	၃၇	၃၁	၆၈	ကျား: ၂၄ မ: ၃၁



ကျား ၆

၆.၂။ ဝယ်ယူရေးအစီအစဉ် ရေးဆွဲခြင်း	၇.၆.၁၇	၇.၆.၁၇	၃၇	၃၁	၆၈	၁၈	၃၁
၆.၃။ ဘဏ္ဍာရေးကုန်ကျမှု ယူထားအစီအစဉ် ရေးဆွဲခြင်း	၁၄.၆.၁၇	၁၄.၆.၁၇	၂၇	၁၁	၃၈	၁၈	၁၀
၆.၄။ ပြင်/ထိန်းအစီအစဉ် ရေးဆွဲခြင်း	၇.၆.၁၇	၇.၆.၁၇	၃၇	၃၁	၆၈	၁၈	၃၁
၇။ စီမံကိန်းလုပ်ငန်းခွဲ တိုးတက်မှု စောင့်ကြည့်အစည်းအဝေး							
၇.၁။ အစည်းအဝေး ပထမအကြိမ်	၃၀.၆.၁၇	၃၀.၆.၁၇	၇	၇	၁၄	၁၈	၇
၇.၂။ အစည်းအဝေး ဒုတိယအကြိမ်							
၇.၃။ အစည်းအဝေး တတိယအကြိမ်							
၈။ စီမံကိန်းလုပ်ငန်းခွဲ အပြီးသတ်စစ်ဆေးခြင်းအစည်းအဝေး	၂၄.၇.၁၇	၂၄.၇.၁၇	၇	၇	၁၄	၁၈	၇
၉။ လူထုစစ်ဆေးပွဲအစည်းအဝေး	၁.၈.၁၇	၁.၈.၁၇	၂၄	၃၅	၆၈	၁၈	၃၅



၁၀။ ပုံစံ ၈-၃။ ကျေးရွာဖွံ့ဖြိုးရေး ဦးစားပေးအစီအစဉ်

ပုံစံ - ၈ - ၃ ကျေးရွာဖွံ့ဖြိုးရေး ဦးစားပေးအစီအစဉ် (Form PC 3)

လမ်းညွှန်ချက်၊ အဆင့်(၃) ကျေးရွာဖွံ့ဖြိုးရေးအစီအစဉ်အစဉ်အစား ပြီးဆုံးသောအခါ ကျေးရွာစီမံကိန်း အထောက်အကူပြု ကော်မတီသည် လူထုစည်းရုံးရေးမှူးအကူအညီဖြင့် ဤပုံစံကိုပြည့်စုံအောင် ဖြည့်သွင်းရမည်။

လူထုစည်းရုံးရေးမှူး/ဝန်ထမ်း အမည် ဒေါ်အေးအေး-ဖြေ

နေ့စွဲ ၂၀.၃.၂၀၁၇ စက်ဝန်းအား အမှတ်ခြစ်ပါ (✓) စက်ဝန်း(၁)
 စက်ဝန်း(၂) စက်ဝန်း(၃) စက်ဝန်း(၄)

ပြည်နယ်/တိုင်း ဗဟို မြို့နယ် ရွှေဘို ကျေးရွာအုပ်စု မင်္ဂလာ ကျေးရွာ သာတောင်

က။ အခက်အခဲအတားအဆီးများအားဆွေးနွေးခြင်း - ယခုလက်ရှိအခြေအနေတွင် ဤကျေးရွာဖွံ့ဖြိုးတိုးတက်ရေးအတွက် အဓိက အခက်အခဲအတားအဆီးများသည် မည်သည်များဖြစ်ပါသနည်း။ (အမျိုးသား/သမီး အနည်းဆုံးအခက်အခဲ ၅ ခုစီဖော်ပြပါ)

အမျိုးသား အဖွဲ့မှ တင်ပြသောအခက်အခဲအတားအဆီးများ		အမျိုးသမီး အဖွဲ့မှတင်ပြသောအခက်အခဲအတားအဆီးများ	
၁	ရွာတွင်း မီးဖိုချောင်ရုံများ မရှိခြင်း	၁	စာပေဖတ်ရန် စာကြည့်တိုက် အခက်ခဲ
၂	လျှပ်စစ် မီးတိုင် မလုံလောက်စွာ အခက်ခဲ	၂	ကျေးရွာတွင် ရေအခြား တူးဖော်ရန် အခက်ခဲ
၃	ရွာတွင်း လမ်းများ သွားလာရန် အခက်ခဲ	၃	သောက်သုံးရေ ချို့တဲ့လောက်စွာ အခက်ခဲ
၄	ရွာဝင်တံတား ဖြင့် ဖြတ်ရန် အခက်ခဲ	၄	မိုးရာသီ ရွာတွင်း လမ်းများ သွားလာရန် အခက်ခဲ
၅	ဖာသီလမ်း နှစ်ဖက် ဖြစ်နေခြင်း အခက်ခဲ	၅	မာယာလမ်းတန်း အခက်ခဲ
၆	သောက်သုံးရေ ချို့တဲ့လောက်စွာ အခက်ခဲ	၆	
၇		၇	

ခ။ မျှော်မှန်းခြင်း - နောင်လာမည့် (၅) နှစ် အတွင်း ကျေးရွာဖွံ့ဖြိုးရေး မျှော်မှန်းလျာထားချက်များအား တင်ပြပါ။

အမျိုးသားအဖွဲ့မှ တင်ပြသောမျှော်မှန်းချက်များ		အမျိုးသမီးအဖွဲ့မှ တင်ပြသောမျှော်မှန်းချက်များ	
၁	ကျေးရွာတွင် မြေအခြေအနေများ ပြုပြင်ဆင်ခြင်	၁	စာကြည့် တိုက် ဖွဲ့စည်းခြင်း
၂	လျှပ်စစ် မီးတိုင် ပေါများ စေခြင်း	၂	ကျေးရွာတွင် ရေအခြား တူးဖော်ခြင်း
၃	ရွာတွင်း လမ်း ကောင်းမွန်စေခြင်း	၃	ကျေးရွာ ပေါများ စွာ ဖွံ့ဖြိုးစေခြင်း
၄	ရွာဝင်တံတား ဖြင့် ဖြတ်ရန် ချိတ်ဆွဲခြင်း	၄	ရွာတွင်း လမ်း များ ကောင်းမွန်စေခြင်း
၅	စာကြည့် တိုက် အောက် ချင်ခြင်း	၅	မာယာလမ်းတန်း ဖြစ်စေခြင်း
၆	ကျေးရွာတွင် ရေ ချို့တဲ့ခြင်း	၆	
၇		၇	



၈။ လူထုစီမံကိန်း၏ လာမည့် (၄) နှစ်အတွက် အကျုံးဝင်သော ဦးစားပေး ဖွံ့ဖြိုးတိုးတက်မှု လုပ်ငန်း အစီအစဉ်များအားဖော်ပြပါ။

အဆင့်	ကျေးရွာအတွက် ဦးစားပေး ဖွံ့ဖြိုးတိုးတက်မှု လုပ်ငန်းစဉ်များ	အဆိုပြုသူ (အမျိုးသားများ/ အမျိုးသမီးများ/အမျိုးသား+ အမျိုးသမီး)	ခန့်မှန်းကုန်ကျ စရိတ်	အကျိုးခံစားခွင့်ရှိသူ ခန့်မှန်းခြေ အရေအတွက်
၁	ရွာတွင်းလမ်းကြောင်းအင်အားမြှင့်တင်ရေး	ကျား + မ	၆၅၀၀၀၀၀/-	၅၁၁
၂	ဆက်ရေတွင်း၊ ရေခဲခွက်	ကျား + မ		၅၁၁
၃	ရိတ်တိုင်တိုးချဲ့	ကျား + မ		၅၁၁
၄	ကျွန်ကရင်တံတားအစဉ်အဆက်	ကျား + မ		၅၁၁
၅	စာကြည့်တိုက်ဆောက်	ကျား + မ		၅၁၁
၆				
၇				

၉။ လူထုစီမံကိန်း၏ လာမည့် (၄) နှစ်အတွက် အကျုံးမဝင်သော ဦးစားပေး ဖွံ့ဖြိုးတိုးတက်မှု လုပ်ငန်း အစီအစဉ်များအားဖော်ပြပါ။

အဆင့်	ကျေးရွာအတွက် ဦးစားပေး ဖွံ့ဖြိုးတိုးတက်မှု လုပ်ငန်းစဉ်များ	အဆိုပြုသူ (အမျိုးသားများ/ အမျိုးသမီးများ/အမျိုးသား+ အမျိုးသမီး)	အခန်းကဏ္ဍ
၁	စက်မှုပျက်စီးခြင်း	မ	
၂			
၃			
၄			
၅			
၆			

ခေါင်းဆောင်၊ ကျေးရွာစီမံကိန်းအထောက်အကူပြုကော်မတီမှ အတည်ပြုသည်။

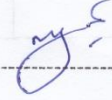
အမည် ----- ဦး ယုမြင့် ----- လက်မှတ် -----  ----- နေ့စွဲ ----- ၂၀၁၇.၁၂.၀၇ -----



၁၁။ ပုံစံ ၈-၄။ ကျေးရွာအုပ်စုစီမံကိန်းလုပ်ငန်းခွဲရွေးချယ်ခြင်းပုံစံ

ပုံစံ - ၈ - ၄ ကျေးရွာအုပ်စုစီမံကိန်းလုပ်ငန်းခွဲရွေးချယ်ခြင်းပုံစံ (Form PC 4)

လမ်းညွှန်ချက်။ စီမံကိန်းလုပ်ငန်းခွဲရွေးချယ်မှုအစည်းအဝေးပြီးနောက်တွင် ကျေးရွာအုပ်စုမှ CF/TF တို့၏ အကူအညီရယူ၍ ကျေးရွာစီထောက်ကော်မတီမှ လက်မှတ်ရေးထိုးပြီး အဆိုပါပုံစံအား ပြည့်စုံအောင်ဖြည့်သွင်းရမည်။ ဤပုံစံအား ပြည့်စုံစွာဖြည့်သွင်းပြီးပါက ကျေးရွာအုပ်စုဖွံ့ဖြိုးတိုးတက်ရေးစီမံချက်တွင် TPIC သို့ ဝေးပို့ရန်အတွက် နောက်ဆက်တွဲအဖြစ် ထားရှိရမည်။ CF မှ ကျေးရွာတစ်ရွာချင်းစီ၏ စီမံကိန်းလုပ်ငန်းခွဲဆိုင်ရာ အချက်အလက်များကို MIS သို့ ထည့်သွင်းရမည်။ (ယခုစီမံကိန်းလုပ်ငန်းခွဲ မလုပ်ကိုင်သော ကျေးရွာများ မပါဝင်ပါ။)

ကျေးရွာစည်းရုံးရေးမှူး/ဝန်ထမ်းအမည် ဒေါ်အေးဒော့ မြင့်

နေ့စွဲ ၂၀၂၁.၁၂.၁၇

ပြည်နယ်/တိုင်း မြို့နယ် မန္တလေး ဖျော့ဘူရား

စက်ဝန်းအားအမှတ်ဖြစ်ပေးပါ။ (✓) စက်ဝန်း(၁) စက်ဝန်း(၂) စက်ဝန်း(၃) စက်ဝန်း(၄)

ကျေးရွာအုပ်စု မင်းလမ်း

ကျေးရွာအမည်	ဆောင်ရွက်မည့် လုပ်ငန်းများ	အတိုင်းအတာ	ခန့်မှန်း တိုက်ရိုက် အကျိုးခံစားခွင့် ရှိသူများ	အဆိုပြုထင်ပြုသူ	စီမံကိန်းမှ ထည့်ဝင်မှု		ခန့်မှန်းကုန်ကျစရိတ်		စုစုပေါင်း
					စီမံကိန်းမှ ထည့်ဝင်မှု	အခြားထည့်ဝင်မှု (ဖေါ်ပြပါ)	ကျေးရွာမှ ထည့်ဝင်မှု	အခြားထည့်ဝင်မှု (ဖေါ်ပြပါ)	
မင်းလမ်း(မ) ဆျာဏ်မြေစဉ်		၂၅၀၀ x ၇'	ကျား - ၅၅၉ မိ - ၆၆၀	<input type="checkbox"/> ကျား <input type="checkbox"/> မ ၄ ကျား + ၁	၆၀၀၀၀၀ ၁၅၆	-	-	-	
မင်းလမ်း(က) ဆျာဏ်မြေစဉ်		၂၃၀၀ x ၇'	ကျား - ၅၄၀ မ - ၅၅၆	<input type="checkbox"/> ကျား <input type="checkbox"/> မ ၂ ကျား + ၁	၆၀၀၀၀၀၀ ၁၅၆	-	-	-	
အားကောင်း		၃၀၀၀ x ၁၅ x ၂၆' / ၄၀၀ x ၁၅' x ၆'	ကျား - ၂၅၂ မ - ၂၅၉	<input type="checkbox"/> ကျား <input type="checkbox"/> မ ၂ ကျား + ၁	၆၅၀၀၀၀၀ ၁၅၆	-	-	-	
မလှိုင်းပင်		၃၅၀၀ x ၁၄' x ၁၆'	ကျား - ၃၁၄ မ - ၃၃၉	<input type="checkbox"/> ကျား <input type="checkbox"/> မ ၂ ကျား + ၁	၆၀၀၀၀၀၀ ၁၅၆	-	-	-	

ရာထူး ကျေးရွာအုပ်စု စီ/ထောက်ကော်မတီ ဥက္ကဋ္ဌ အမည် လက်မှတ် ရက်စွဲ

ကျေးရွာအုပ်စု စီ/ထောက်ကော်မတီ ဥက္ကဋ္ဌ ဒေါ်ခင်အေး ၂၀၂၁.၁၂.၁၇



ပုံစံ - ၈ - ၄ ကျေးရွာအုပ်စုစီမံကိန်းလုပ်ငန်းခွဲရွေးချယ်ခြင်းပုံစံ (Form PC 4)

လမ်းညွှန်ချက်၊ စီမံကိန်းလုပ်ငန်းခွဲရွေးချယ်မှုအစည်းအဝေးပြီးနောက်တွင် ကျေးရွာအုပ်စုမှ CF/TF တို့၏ အကူအညီရယူ၍ ကျေးရွာစီထောက်ထောက်ကော်မတီမှ လက်မှတ်ရေးထိုးပြီး အဆိုပါပုံစံအား ပြည့်စုံအောင်ဖြည့်သွင်းရမည်။ ဤပုံစံအား ပြည့်စုံစွာဖြည့်သွင်းပြီးပါက ကျေးရွာအုပ်စုဖွံ့ဖြိုးတိုးတက်ရေးစီမံချက်တွင် TPIIC သို့ ဖေးရီရန်အတွက် နောက်ဆက်တွဲအဖြစ် ထားရှိရမည်။ CF မှ ကျေးရွာတစ်ရွာချင်းစီ၏ စီမံကိန်းလုပ်ငန်းခွဲဆိုင်ရာ အချက်အလက်များကို MIS သို့ ထည့်သွင်းရမည်။ (ယခုစီမံကိန်းလုပ်ငန်းခွဲ မလုပ်ကိုင်သော ကျေးရွာများ မပါဝင်ပါ။)

ကျေးရွာစည်းရုံးရေးမှူး/ဝန်ထမ်းအမည် ဒေါ်အေးအေး မြင့်

နေ့စွဲ မန္တလေး၊ မြို့နယ် မောက်ဘူလပ်

စက်ဝန်းအားအမှတ်ဖြစ်ပေးပါ။ (V) စက်ဝန်း(၁) □ စက်ဝန်း(၂) □ စက်ဝန်း(၃) □ စက်ဝန်း(၄) □

ကျေးရွာအုပ်စု မင်းလမ်း

ကျေးရွာအမည်	ဆောင်ရွက်မည့် လုပ်ငန်းများ	အတိုင်းအတာ	ခန့်မှန်း တိုက်ရိုက် အကျိုးခံစားခွင့် ရှိသူများ	အဆိုပြုတင်ပြသူ	စီမံကိန်းမှ ထည့်သွင်းမှု		စုစုပေါင်း
					စီမံကိန်းမှ ထည့်သွင်းမှု	ခန့်မှန်းကုန်ကျစရိတ်	
ပေကုန်း	စက်ရေတွင်း တူးခြင်း	700x200	ကျား - 1၂၁ မ - ၃၁၀ ပေါင်း - ၅၂၁	□ ကျား □ မ ✓ ကျား+မ	၆၅၀၀၀ ခန့်	-	၆၅၀၀၀
သုဇွဲလှန်း	စက်ရေတွင်း၊ ကျွန်းမြစ် အလင်းမြစ် အလင်းမြစ်	70x200 8x8x8 1500	ကျား - ၅၂၅ မ - ၅၅၅ ပေါင်း - ၁၀၈၀	□ ကျား □ မ ✓ ကျား+မ	၆၀၀၀၀၀ ခန့်	-	၆၀၀၀၀၀
ကျောင်းလှန်း	ကျောင်းခြံ စုန်းရိုး	1300x7	ကျား - ၄၄၅ မ - ၅၅၅ ပေါင်း - ၁၀၀၀	□ ကျား □ မ ✓ ကျား+မ	၆၀၀၀၀၀ ခန့်	-	၆၀၀၀၀၀
				□ ကျား □ မ □ ကျား+မ			

ရာထူး ကျေးရွာအုပ်စု စီ/ထောက်ကော်မတီ ဥက္ကဋ္ဌ အမည် လက်မှတ် ရက်စွဲ

ဒေါ်ခင်အေး ၂၀၂၄ ၂၀၂၄.၃.၁၇



၁၂။ အစည်းအဝေး မှတ်တမ်းများ



ကျေးရွာအစည်းအဝေးမှတ်တမ်း

အစည်းအဝေးပြုလုပ်သည့်နေရာ ။ ။ စားတောင် ဘုန်းကြီးကျောင်း
 ကျေးရွာ ။ ။ စားတောင်
 ကျေးရွာအုပ်စု ။ ။ မင်းယော်
 အချိန် ။ ။ ၉:၃၀ မှ ၁၂:၀၀ နာရီ
 အစည်းအဝေးအမည် ။ ။ ဒိုက်ယာဂဏ္ဍိန် ဗမာ့စည်းကမ်း

တက်ရောက်သူဦးရေ ကျား (၂၉) မ (၄၅) စုစုပေါင်း (၇၄)
 အစည်းအဝေးတွင်ဆွေးနွေးသည့်အကြောင်းအရာ။

- ၁။ ဒိုက်ယာဂဏ္ဍိန် ဗမာ့စည်းကမ်းတွင် ပထမရက်တွင် ဆွေးနွေး
- ၂။ ရှေးဆွဲခဲ့သော PRA tools (၆) များ ကျေးရွာလူထုထံမှ
- ၃။ တစ်ပတ်လက် ချင်းစီမှ ပြုလုပ် တင်ဆက်ခြင်း
- ၄။ ပထမရက်တွင် ဖော်ဆောင်ခဲ့ သော အခက်အခဲ အသေးစားများကား
- ၅။ စံပေးဆွေးနွေးချယ်ခြင်းကား လူထုစည်းရုံးရေးမှူး ခေါ်အေးကေးမြေဌနှင့်
- ၆။ ခေါ်ဝင်းခန္ဓာသိန်းမှ ဆောင်ရွက် ခြင်း
- ၇။ ပထမရက် နောက်ပိုင်း တွင် နေပြည်တော် မှ မောင်အောင်စိန်လိန်း လုပ်ငန်းခွဲများကား
- ၈။ လူထုစည်းရုံးရေးမှူး ခေါ်အေးကေးမြေဌမှ ဆောင်ရွက်ပေးခြင်း
- ၉။ ကျေးရွာ စီမံခန့်ခွဲမှု ကော်မတီ၏ အာရှဝတ္ထုများ များကား ဖြစ်ပြုခဲ့ ဖြစ်
- ၁၀။ ကျေးရွာ စီမံခန့်ခွဲမှု ကော်မတီမှ ဆွေးနွေးချယ်ခြင်း



ဆုံးဖြတ်ချက်များ

၁။ ဦးအေးမေးကောင်၊ ၁၇၂ ကို ရွာ၊ လွင်း... ဇာတ်... ပြုပြင်ရန် ရွေးချယ်ခဲ့ပါသည်။

၂။ ဦးအေးမေးကောင်၊ ၁၇၂ ကို ရွေးချယ်ခဲ့ပါသည်။
ရွေးချယ်ခဲ့ပါသည်။

၃။ ဦးအေးမေးကောင်၊ ၁၇၂ ကို ရွေးချယ်ခဲ့ပါသည်။

၄။ ဦးအေးမေးကောင်၊ ၁၇၂ ကို ရွေးချယ်ခဲ့ပါသည်။

၅။ ဦးအေးမေးကောင်၊ ၁၇၂ ကို ရွေးချယ်ခဲ့ပါသည်။

မှတ်တမ်းတင်သူ *MynA*

အမည် ဒေါ်အေးအေးဖြူ

ရာထူး ဗဟိုဌာနမှူး၊ ရုံးချုပ်

ရက်စွဲ ၂၀၁၇.၀၃.၂၁

အတည်ပြုသူ *[Signature]*

အမည် ဦးကျော်

ရာထူး ပြည်ထောင်စု၊ ဝန်ထုပ်ဝန်ပိုးဌာန

ရက်စွဲ ၂၀၁၇.၀၃.၂၁



၁၃။ ကဏ္ဍအလိုက် အခက်အခဲမှတ်တမ်း

အုပ်စု - မင်းလင်း - - - - - ကျေးရွာ - ဆားကောင် -

နောက်ဆက်တွဲ(၄) ခြားနားသောအပိုင်းများအတွက် ဦးစားပေးဖွံ့ဖြိုးရေးလုပ်ငန်းစဉ် အနှစ်ချုပ်

မူရင်းသည်အား VPSC တွင်ထားရှိရပါမည်။ အခြားဌာနများနှင့် ညှိနှိုင်းရန်အတွက် မိတ္တူအား TPIC သို့ပို့ရပါမည်။ MIS data အနေဖြင့် သွင်းရန် မလိုအပ်ပါ။

	အဆင့်	လုပ်ငန်း	မည်သူဦးစားပေးလဲ	ကျေးရွာမှတာဝန်ခံသူ (သို့) အဖွဲ့ဝင်	ပြင်ပမှမည်သူ ထောက်ပံ့ မလဲ
အခြေခံအဆောက်အအုံ	၁	စက်အောင်း (ရေခဲ၊ ရေဖိုက်)	<input checked="" type="checkbox"/> မ <input checked="" type="checkbox"/> ကျား	ကျေးရွာစီ၊ ထောက်ကော်မတီ	လူထုဗဟိုပြု ဖွဲ့စည်းနိုင်
	၂	ကွန်ကရစ်တံတား ထုတ်ဆောင်ခြင်း	<input checked="" type="checkbox"/> မ <input checked="" type="checkbox"/> ကျား	ကျေးရွာစီ၊ ထောက်ကော်မတီ	လူထုဗဟိုပြု ဖွဲ့စည်းနိုင်
	၃	ဖွဲ့စည်းလမ်း (ကျောက်ဆွေး) ချိန်ခြင်း	<input checked="" type="checkbox"/> မ <input checked="" type="checkbox"/> ကျား	ကျေးရွာစီ၊ ထောက်ကော်မတီ	လူထုဗဟိုပြု ဖွဲ့စည်းနိုင်
	၄	ခါတ်တိုင်တူးချခြင်း	<input checked="" type="checkbox"/> မ <input checked="" type="checkbox"/> ကျား	ကျေးရွာစီ၊ ထောက်ကော်မတီ	လူထုဗဟိုပြု ဖွဲ့စည်းနိုင်
	၅	စာပြာညှပ်တိုက် ထုတ်ဆောင်ခြင်း	<input checked="" type="checkbox"/> မ <input checked="" type="checkbox"/> ကျား	ကျေးရွာစီ၊ ထောက်ကော်မတီ	လူထုဗဟိုပြု ဖွဲ့စည်းနိုင်
အသက်မွေးဝမ်းကျောင်း/ပိုက်လိုရေး	၁	စက်ရွေလုပ်ငန်း	<input checked="" type="checkbox"/> မ <input type="checkbox"/> ကျား	ရွာလူထု	ကျေးလက်ဦးစီးဌာန
	၂		<input type="checkbox"/> မ <input type="checkbox"/> ကျား		
	၃		<input type="checkbox"/> မ <input type="checkbox"/> ကျား		
	၄		<input type="checkbox"/> မ <input type="checkbox"/> ကျား		
	၅		<input type="checkbox"/> မ <input type="checkbox"/> ကျား		
ကျန်းမာရေးနှင့် အာဟာရ	၁		<input type="checkbox"/> မ <input type="checkbox"/> ကျား		
	၂		<input type="checkbox"/> မ <input type="checkbox"/> ကျား		
	၃		<input type="checkbox"/> မ <input type="checkbox"/> ကျား		
	၄		<input type="checkbox"/> မ <input type="checkbox"/> ကျား		
	၅		<input type="checkbox"/> မ <input type="checkbox"/> ကျား		
ပညာရေး	၁		<input type="checkbox"/> မ <input type="checkbox"/> ကျား		
	၂		<input type="checkbox"/> မ <input type="checkbox"/> ကျား		
	၃		<input type="checkbox"/> မ <input type="checkbox"/> ကျား		