

ပြည်ထောင်စုသမ္မတ မြန်မာနိုင်ငံတော် အစိုးရ
စိုက်ပျိုးရေး၊ မွေးမြူရေးနှင့် ဆည်မြောင်းဝန်ကြီးဌာန
ကျေးလက်ဒေသဖွံ့ဖြိုးတိုးတက်ရေး ဦးစီးဌာန
ပျော်ဘွယ်မြို့နယ်



လူထုပဟိုပြုစီမံကိန်း
National Community Driven Development Project
(NCDDP)



ကျေးရွာဖွံ့ဖြိုးရေးအစီအစဉ်
Village Development Plan (VDP)
ဆားတောင်ကျေးရွာ၊ ဆားတောင်ကျေးရွာအုပ်စု

၂၀၁၈ ခုနှစ်

ပျော်ဘွယ်မြို့



မာတိကာ

- ၁။ မြို့နယ်မြေပုံ
- ၂။ ကျေးရွာမြေပုံ(တည်နေရာ)
- ၃။ အုပ်စုတွင်ပါဝင်သောကျေးရွာများစာရင်း
- ၄။ ကျေးရွာအခြေခံအချက်အလက်များ (ကျေးရွာသမိုင်းကြောင်း)
- ၅။ လူထုပူးပေါင်းပါဝင်သော လူမှုဆန်းစစ်ခြင်းနှင့် အကဲဖြတ်ခြင်းလုပ်ငန်းစဉ်(PSA/PRA)အကျဉ်းချုပ်ဇယား
- ၆။ ကျေးရွာဖွံ့ဖြိုးရေးအစီအစဉ်အတွက်အသုံးပြုခဲ့သော PRA tools များနှင့်တစ်ခုချင်းစီအတွက် သုံးသပ် ချက်များ
- ၇။ ကော်မတီဝင်များရွေးချယ်ခြင်းနှင့်ကျေးရွာဖွံ့ဖြိုးရေးအစီအစဉ်ဆောင်ရွက်မှုမှတ်တမ်းခါတ်ပုံများ
- ၈။ ကျေးရွာအချက်အလက် (ပုံစံ-၁)
- ၉။ စီမံကိန်းစက်ဝန်းအချိန်ဇယား (ပုံစံ-၂)
- ၁၀။ ကျေးရွာဖွံ့ဖြိုးရေးဦးစားပေးအစီအစဉ် (ပုံစံ-၃)
- ၁၁။ ကျေးရွာအုပ်စုစီမံကိန်းလုပ်ငန်းခွဲရွေးချယ်ခြင်း (ပုံစံ-၄)
- ၁၂။ အစည်းအဝေးမှတ်တမ်းများ
- ၁၃။ ကဏ္ဍအလိုက်ဦးစားပေးဖွံ့ဖြိုးရေးလုပ်ငန်းစဉ်များ



၁။ ဖျော်ဘွယ်မြို့နယ် မြေပုံ

ဖျော်ဘွယ်မြို့နယ်အခြေပြမြေပုံ

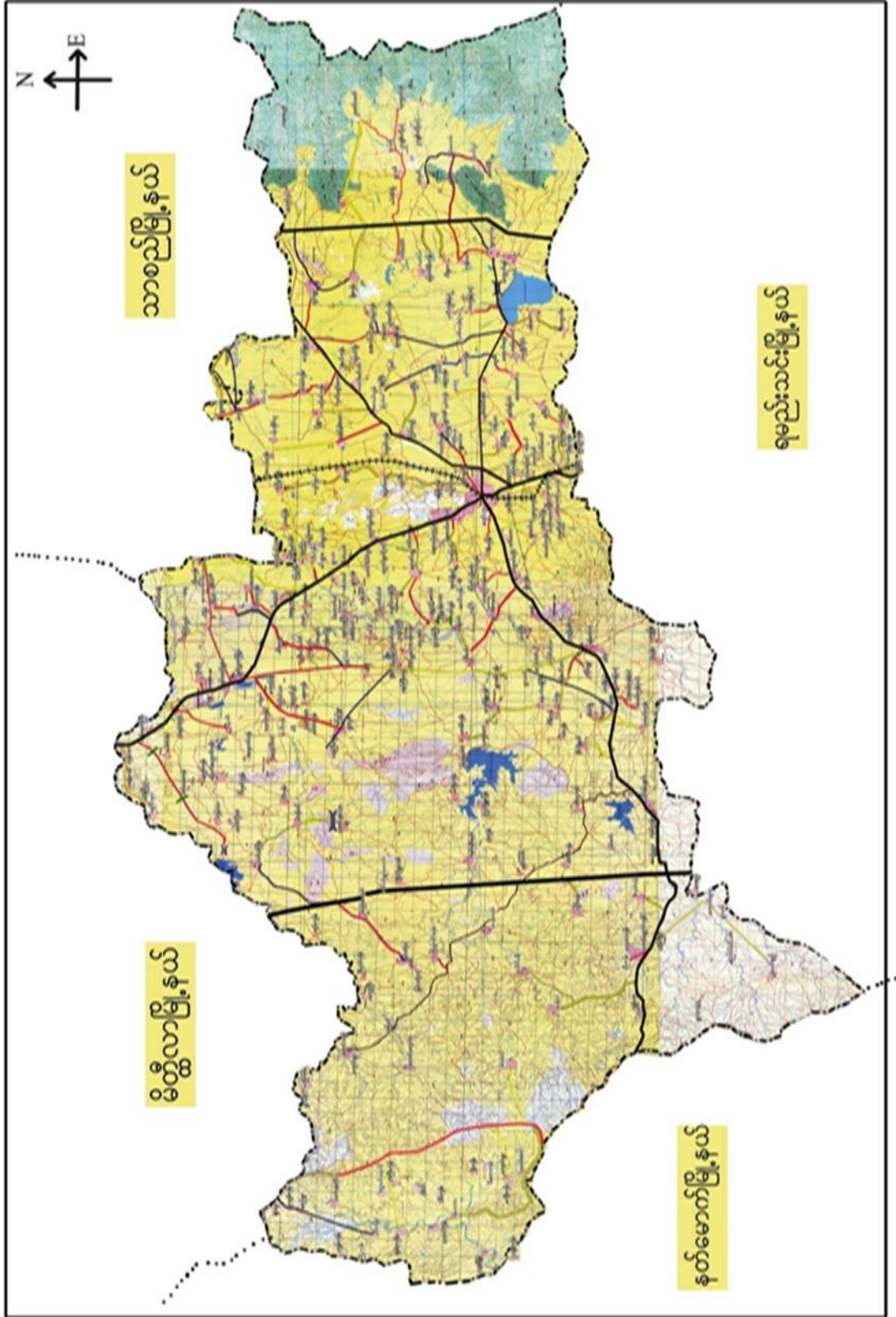



ဆားတောင်ကျေးရွာအုပ်စုမြေပုံ

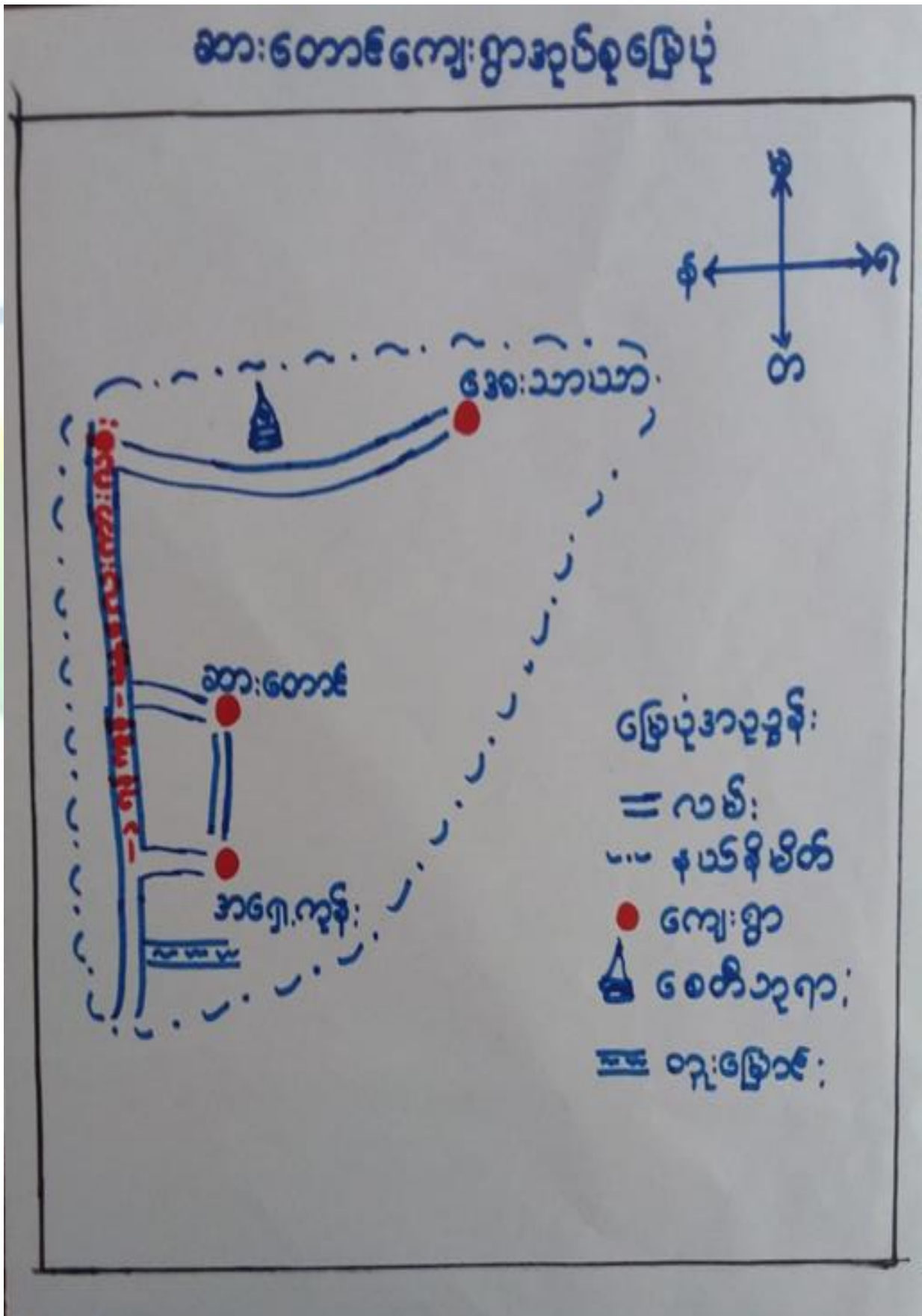



၃။ ကျေးရွာအုပ်စုတွင်ပါဝင်သော ကျေးရွာများ
 ၁။ ဆားတောင် ၂။ အေးသာယာ ၃။ အရှေ့ကုန်း
 ၄။ ကျေးရွာ၏အခြေခံအချက်အလက်များ
 ကျေးရွာသမိုင်းအကျဉ်း

- ထိခိုက်လွယ်သော အုပ်စုများ လူဦးရေ (သက်ကြီး၊ မြေယာမဲ့၊ မသန်စွမ်းအုပ်စုများ)

သက်ကြီး	မြေယာမဲ့	မသန်စွမ်း
ကျား (၁၀)၊ မ (၁၅)	ကျား (-)၊ မ (-)	ကျား (-)၊ မ (-)

- ကျေးရွာတွင်းရရှိနိုင်သော ဝန်ဆောင်မှုများ (ကျန်းမာရေးဆေးခန်း၊ စာသင်ကျောင်း)

ဆေးရုံ/ဆေးခန်း	စာသင်ကျောင်း	စာကြည့်တိုက်	မူကြိုကျောင်း	ဈေး
မရှိ	မရှိ	မရှိ	မရှိ	မရှိ

- ရွာသူရွာသားများ၏ အဓိကစီးပွားရေးလုပ်ငန်း (စိုက်ပျိုးမွေးမြူရေး၊ အခြားသီးနှံများ)

မွေးမြူရေး		စိုက်ပျိုးရေး		အခြား
နွား၊ ဝက်	ဆိတ်	ပဲ	နှမ်း	ဆံပင်ရှင်း

- အဓိကရရှိနိုင်သော အရင်းအမြစ်များ

ကျောက်	သဲ	ကျောက်ဆွေး	ဂျင်းမြေ	အခြား
မရှိ	မရှိ	မရှိ	မရှိ	မရှိ

- ကျေးရွာနှင့်သက်ဆိုင်သော အခြားအရင်းအမြစ်များ

သောက်သုံးရေရရှိနိုင်မှု	မြေလွတ် မြေရိုင်း	ဆည်ရေသောက်ဧရိယာ	အခြား
ရှိ	မရှိ	မရှိ	



၅။ လူထုပူးပေါင်းပါဝင်သော လူမှုဆန်စစ်ခြင်းနှင့် အကဲဖြတ်ခြင်းလုပ်ငန်းစဉ် (PSA / PRA) အကျဉ်းချုပ်ဇယား

စဉ်	ကရိယာများ (PRA Tools)	ရက် စွဲ	ဦးတည်အုပ်စုနှင့် ရည်ရွယ်ချက်များ	တက်ရောက်သူ			အဓိက ဆွေးနွေးချက်များ
				ကျား	မ	ပေါင်း	
၁	ကျေးရွာလူမှုရေး၊ အရင်းအမြစ်ပြမြေပုံ (Social Map/ Resource Map)	၂၀.၁၁.၂၀၁၇	ရပ်မိရပ်ဖ၊ ကော်မတီဝင်များ၊ ကျေးရွာလူထုများ မြေပုံအားအသုံးပြု၍ ၎င်းတို့၏ အဓိကပြဿနာများ၊ အရင်းအမြစ်များနှင့် အခြေခံအဆောက် အအုံများ၊	၁၀	၁၂	၂၂	ကျေးရွာလူထု၏ ထင်ရှားသောမြေနေရာ၊အခြေခံ အဆောက်အအုံများ၊တိုင်းရင်းသ ားနှင့် ဘာသာရေး အဖွဲ့အစည်းများ၊မသန်စွမ်းသူရှိ သည့်အိမ်ထောင်စုများ၊အမျိုးသ မီးဦးဆောင်သည့်အိမ်ထောင်စု များ၊လူမှုရေးဆိုင်ရာအချက်အလ က်များ။ ပြဿနာများနှင့် ဖြစ်နိုင်ခြေရှိသောအဆောက်အအုံ သစ်များ
၂	ဥစ္စာနေကြွယ်ဝမှုအ ဆင့်သတ်မှတ်ခြင်း (Wealth Ranking)	၂၀.၁၁.၂၀၁၇	ကျေးရွာအတွင်း စီးပွားရေးအခြေအနေ နက္ခတ်ခြားသောအုပ် စုများကိုစိစစ်ရန် ချမ်းသာ၊ အလယ်အ လတ်၊နွမ်းပါး၊ အလွန်နွမ်းပါးအုပ်စု များ	၁၀	၁၅	၂၅	ကျေးရွာအတွင်းရှိ အိမ်ထောင်စုများအား လူမှုစီးပွားအခြေအနေအလိုက် အုပ်စုများသတ်မှတ်ပေးခြင်း
၃	ကျေးမရေးရာကဏ္ဍ # ၁ ပိုင်ဆိုင်မှုနှင့်ခွဲခြမ်းစိ တ်ဖြာမှု	၂၀.၁၁.၂၀၁၇	အမျိုးသားနှင့်အမျိုး သမီးများ(အရင်းအ မြစ်ပိုင်ဆိုင်အသုံးချ မှု)	၁၀	၁၂	၂၂	အမျိုးသားနှင့်အမျိုးသမီးများ(အ ရင်းအမြစ်ပိုင်ဆိုင်အသုံးချမှု၊ ထိန်းချုပ်မှုအားခွဲခြမ်းစိတ်ဖြာခြင်း)။
၄	ရာသီခွင်ပြပြက္ခဒိန် (Seasonal Calendar)	၂၀.၁၁.၂၀၁၇	ကော်မတီဝင်၊ အမျိုးသမီး၊ အမျိုးသားများ	၁၀	၁၅	၂၅	ကျေးရွာတွင် တစ်နှစ်ပတ်လုံးကွဲပြားခြားနားသော အချိန်အလိုက် ဖြစ်ပျက်ဆောင်ရွက်ခဲ့သည့်ရာသီ ဥတု၊ စိုက်ပျိုးသီးနှံများ၊ လယ်ယာလုပ်ငန်းများ၊ နေ့စားလုပ်ငန်းများ၊ မွေးမြူရေးလုပ်ငန်းများ၊ ဝမ်းစာဖူလုံမှု နှင့် ပွဲတော်များ



၅	ကျားမရေးရာ# ၂ ပင့်ကူအိမ် ကွန်ယက် (Spider Web)	၂၀.၁၁.၂၀၁၇	အမျိုးသားများ နှင့် အမျိုးသမီးများ	၁၀	၁၅	၂၅	ကျေးရွာအတွင်းရှိ အမျိုးသမီး များ၏ အခြေအနေကိုသိရှိစေရန် တန်းတူအခွင့်အရေး ရရှိမှု နှင့် မရရှိသည့် အကြောင်းအရင်း၊ ပညာရေးအတွက်ဆုံးဖြတ်ချက်ချ ခြင်း၊ အိမ်မှုကိစ္စဆောင်ရွက်မှု
၆	အဖွဲ့အစည်းချိတ် ဆက်ပုံ - ဗင်းပုံစံ(Venn Diagram)	၂၀.၁၁.၂၀၁၇	ကျေးရွာအုပ် ချုပ်ရေးအဖွဲ့၊ ကျေးရွာ စီ/ ထောက်အဖွဲ့	၁၀	၁၂	၂၂	ကျေးရွာတွင်းရှိ အဓိကအုပ်စုများ၊အဖွဲ့အစည်းများ တည်ရှိနေမှုကိုသိရှိရန်၊ ၎င်းအဖွဲ့အစည်းများအုပ်စုများ ဆက်စပ်နေမှုပူးပေါင်းဆောင်ရွ က်မှုအားသိရှိနိုင်ရန်၊
၇	ပြဿနာ သစ်ပင် (Problem Tree)	၂၀.၁၁.၂၀၁၇	အမျိုးသားများနှင့် အမျိုးသမီးများ	၁၀	၁၂	၂၂	ကျေးရွာဖွံ့ဖြိုးတိုးတက်မှု နောက်ကျခြင်း၏ အကြောင်းရင်း များကို သိရှိဖော်ထုတ်နိုင်ရန်
၈	ကျေးရွာ၏ မျှော်မှန်းချက် (၄)နှစ်စာ ကျေးရွာဖွံ့ဖြိုးရေးအ စီအစဉ်	၂၀.၁၁.၂၀၁၇	အမျိုးသားအုပ်စု၊အ မျိုးသမီးအုပ်စု၊လူင ယ်အုပ်စု၊ ရပ်မိရပ်ဖအုပ်စု	၁၀	၁၅	၂၅	ကျေးရွာသားများ၏ မဲပေးရွေးချယ်ထားသည့် ဖွံ့ဖြိုးတိုးတက်ရေးလုပ်ငန်းစဉ်များ အား ဦးစားပေးအလိုက်သတ်မှတ်ချက်



ကျေးဇူးပြုပုံသုံးသပ်ချက်။

"ပုဂ္ဂိုလ်ရေး အခြေပြုနှင့် သယံဇာတအရင်းအမြစ်ပြုပြင်ပုံ"

ကျေးဇူး - ဆားတောက်ကျေးဇူး

ဇွဲနယ် - ပျော်ရွှင်

ကျေးဇူးအုပ်ချုပ် - ဆားတောက်ကျေးဇူး

နေ့စွဲ - ၃၀.၁.၁၇

"ဆွေးနွေးခြင်းနှင့် ဆန်းစစ်ချက်"

- တက္ကသိုလ် သည် ဓုဒ္ဓဘာသာဝင်များဖြစ်ကြသည်။
- လယ်ယာစိုက်ပျိုးရေး၊ လုပ်ငန်းပြင်ဆင်မှုအသက်မွေးကြသည်။
- အဖွဲ့အစည်းနှင့် ဘာသာရေးလှိုက်စားသူများရှိကြောင်း သိရသည်။
- ဝင်ငွေရရှိရန်အတွက် ဆံပင်ရှင်းသောလုပ်ငန်းများကို တက္ကသိုလ်နီးပါးလုပ်ကြသည်။
- စိမ်းကိန်းလုပ်ငန်းခွဲများမှ အလုပ်အကိုင် ရရှိစေရန်အတွက် အမျိုးသား၊ သမီး၊ တန်းတူအဖွဲ့အစည်းပေး၊ ဝန်ထမ်း၊ မှူး၊ ပေါင်း၊ ဟိုဝင်ဆောင်ရွက် တတ်စေရန်လျှောက် မည်ဖြစ်သည်။



၆.၂။ ကျေးရွာအရင်းအမြစ် ပိုင်ဆိုင်မှုသုံးသပ်ခြင်း။

ပိုင်ဆိုင်မှု သုံးသပ်ခြင်း

ကျေးရွာ - ဆားတောင် မြို့နယ် - ရောက္ခလာ
 ကျေးရွာချက် - ဆားတောင် ဇာနည် - ၁၉.၁.၂၀၁၇

အကွင်းအပြား သုံးစွဲမှု ပုံစံများ အကွင်းအပြား ထိန်းချုပ်မှု ပုံစံများ

အမျိုးအစား	အမျိုးအစား	အမျိုးအစား	အမျိုးအစား	အမျိုးအစား	အမျိုးအစား

ရေအားဖြင့် - ၁၀၀ ပိုမိုပိုမို
 များတစ်တစ် - ၅၀ ပိုမိုပိုမို
 ပိုမိုပိုမို - ၂၀ (၂၀)

အချိန် - ၁၀၀ ၅၀ ၂၀



၆.၃။ ကျေးရွာ၏လူမှုစီးပွားအဆင့်သတ်မှတ်ခြင်း။ (Wealth Ranking)

ကျေးရွာ၏လူမှုစီးပွားအဆင့်သတ်မှတ်ခြင်း

အဆင့်	အခြေခံအချက်အလက်	အခြေခံအချက်အလက်	အခြေခံအချက်အလက်	အခြေခံအချက်အလက်
၁၀၀%	၅၂		ကျေးရွာအတွင်းရှိ အိမ်အရေအတွက်	ကျေးရွာအတွင်းရှိ အိမ်အရေအတွက်
၅၂.၆%	၄၅		ကျေးရွာအတွင်းရှိ အိမ်အရေအတွက်	ကျေးရွာအတွင်းရှိ အိမ်အရေအတွက်
၃၃.၅%	၃၀		ကျေးရွာအတွင်းရှိ အိမ်အရေအတွက်	ကျေးရွာအတွင်းရှိ အိမ်အရေအတွက်
၅.၂၁%	၆		ကျေးရွာအတွင်းရှိ အိမ်အရေအတွက်	ကျေးရွာအတွင်းရှိ အိမ်အရေအတွက်
၁၀၀%	၅၂		ကျေးရွာအတွင်းရှိ အိမ်အရေအတွက်	ကျေးရွာအတွင်းရှိ အိမ်အရေအတွက်



ဥစ္စာနေကြွယ်ဝမှုသုံးသပ်ချက်။

ဥစ္စာနေကြွယ်ဝမှုအဆင့်ခွဲခြားသတ်မှတ်ခြင်း
ဆွေးနွေးခြင်း နှင့် ဆန်းစစ်ခြင်း

ကျေးရွာ - ဆားတောင်

မြို့နယ် - ပျော်ဘွယ်

ကျေးရွာအုပ်စု - ဆားတောင်

ရက်စွဲ - ၂၉. ၁. ၂၀၁၇

- ဥပမာ: သာဓကအုပ်စု (၂၀) ဂရိ၊ ပိုင်ဆိုင်မှုက (အုတ်တက်အိမ်၊ လယ် (၁၅) ဧက၊
ရွာ (၂) ရွာ၊ ဆိုင်ကယ်၊ လက်တွန်းထွန်တက်)

- အလယ်အလတ်အုပ်စု (၆၀) ဂရိ၊ ပိုင်ဆိုင်မှု (အိမ်အုပ်စု၊ ဆယ်စုံ၊ ဆိုင်ကယ်၊
လယ် (၅) ဧက)

- ခွမ်းပါးအုပ်စု (၁၁) ဂရိ၊ ပိုင်ဆိုင်မှု (အိမ်မိုး ထူကာ၊ လက်ကုတ်လက်စား)၊
အလောင်းရင်းက ပုံမှန်ဝင်ငွေချေခံခြင်း။

- အလွန်ခွမ်းပါးအုပ်စု (၅) ဂရိ၊ ပိုင်ဆိုင်မှု (ဝါး၊ ထန်းရွက်မိုး၊ လက်ကုတ်
လက်စား)

ဦးဆောင်ဆွေးနွေးသူ - ဦးတင်ထွန်း၊ ဒေါ်ဖို၊ ဦးမျိုးအောင်

မှတ်တမ်းတင်သူ - ဦးချစ်မျိုးထွန်း

နေရာ - ရာပြည့်ကျောင်းဓမ္မာရုံ
အချိန် - ၄:၀၀

ပါဝင်ဆွေးနွေးသူ - ကျား (၂၀)

မ (၂၇)



၆.၅။ ပင်းပုံစံကိုသုံးပြု၍ အဖွဲ့အစည်းများချိတ်ဆက်မှု

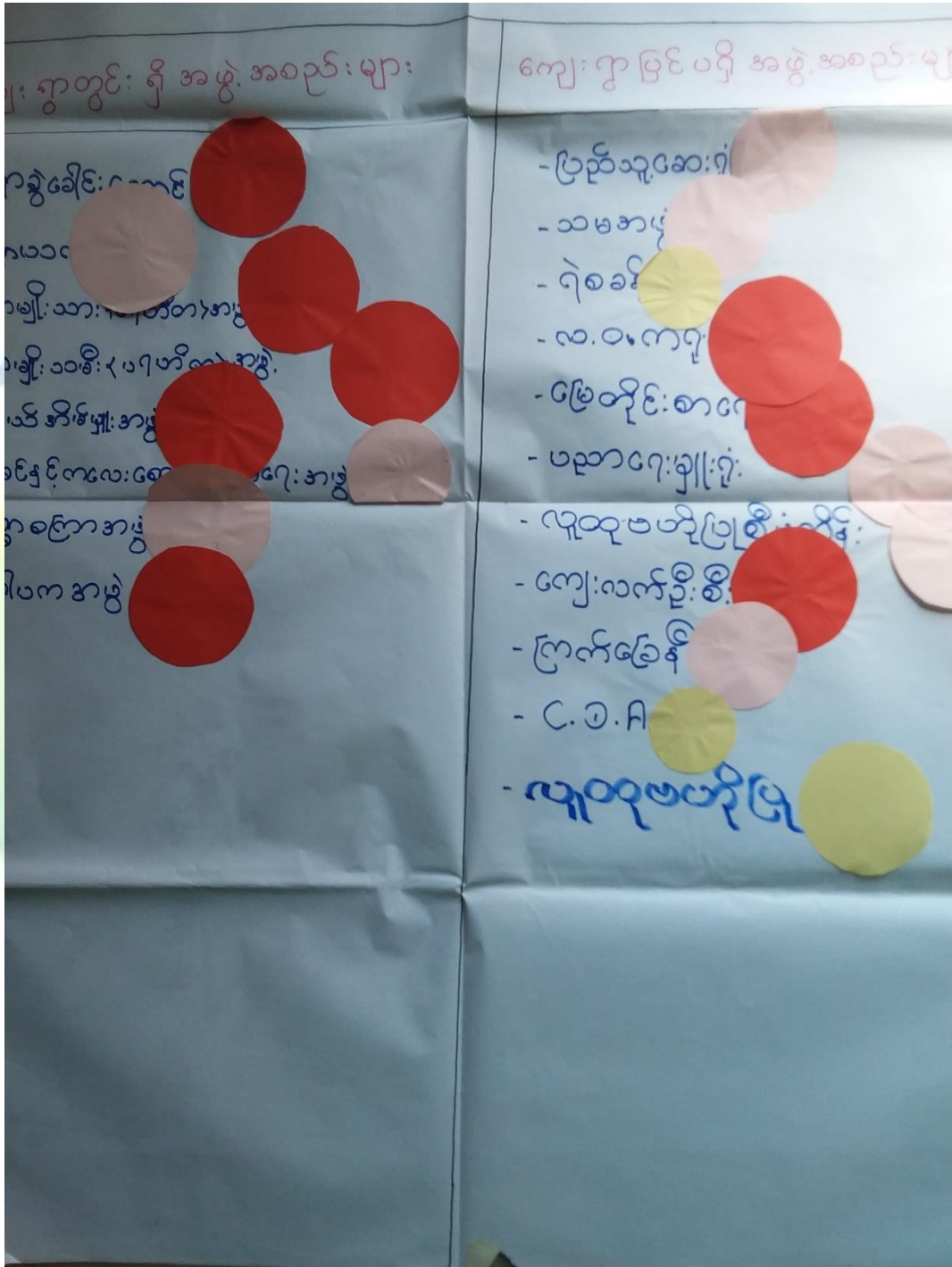



၆.၆။ ပင့်ကူအိမ်ကွန်ယက် နှင့် သုံးသပ်ချက်

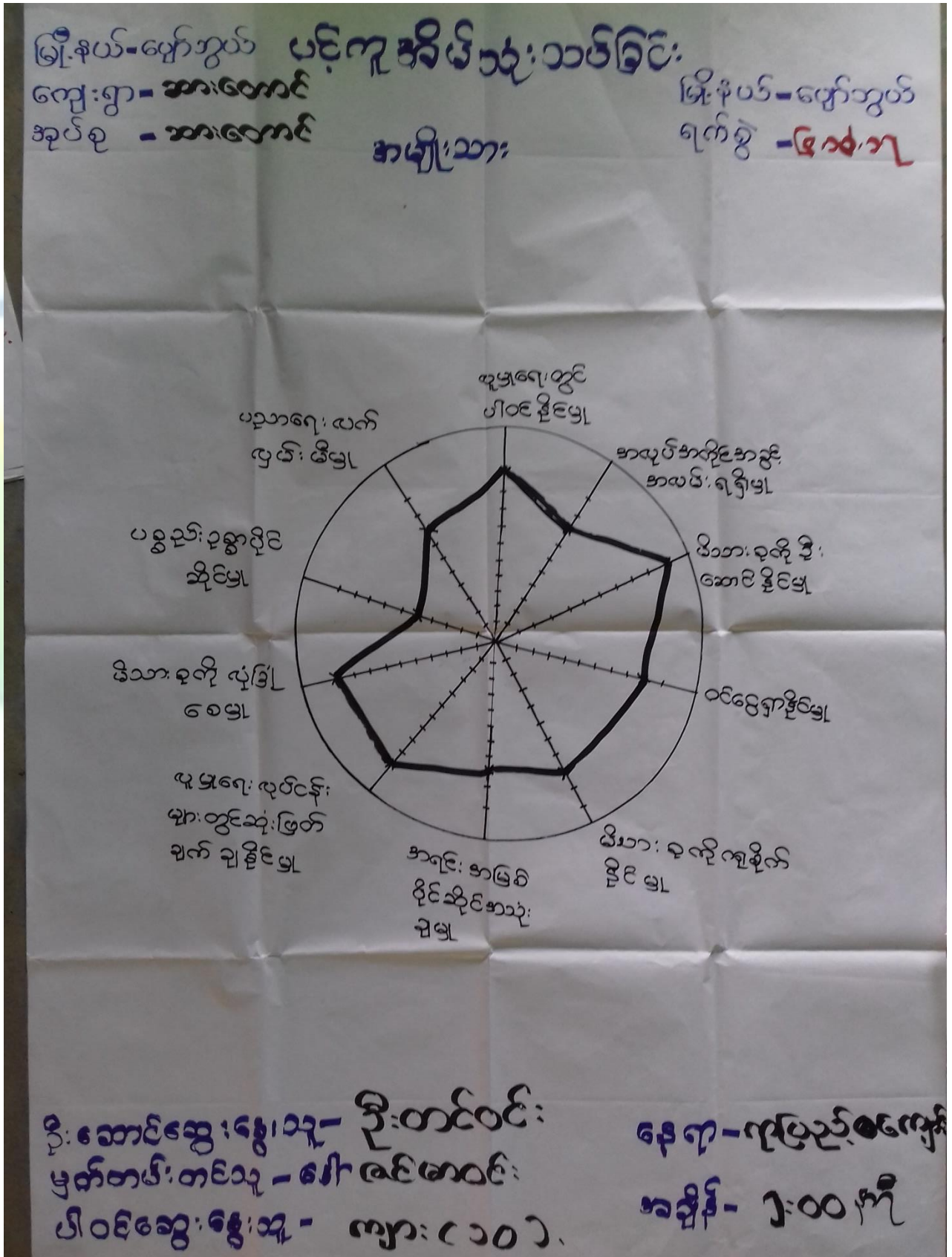



ကျေးရွာ - ဆာဇောင်း

ဒုတိယ - ဆာဇောင်း

ပဏ္ဍိတု နိဒါန်း သုံးသပ်ခြင်း

အမျိုးသမီး

မြို့နယ် - ပျော်ကယ်

ရက်စွဲ - ၆.၁၁.၁၇

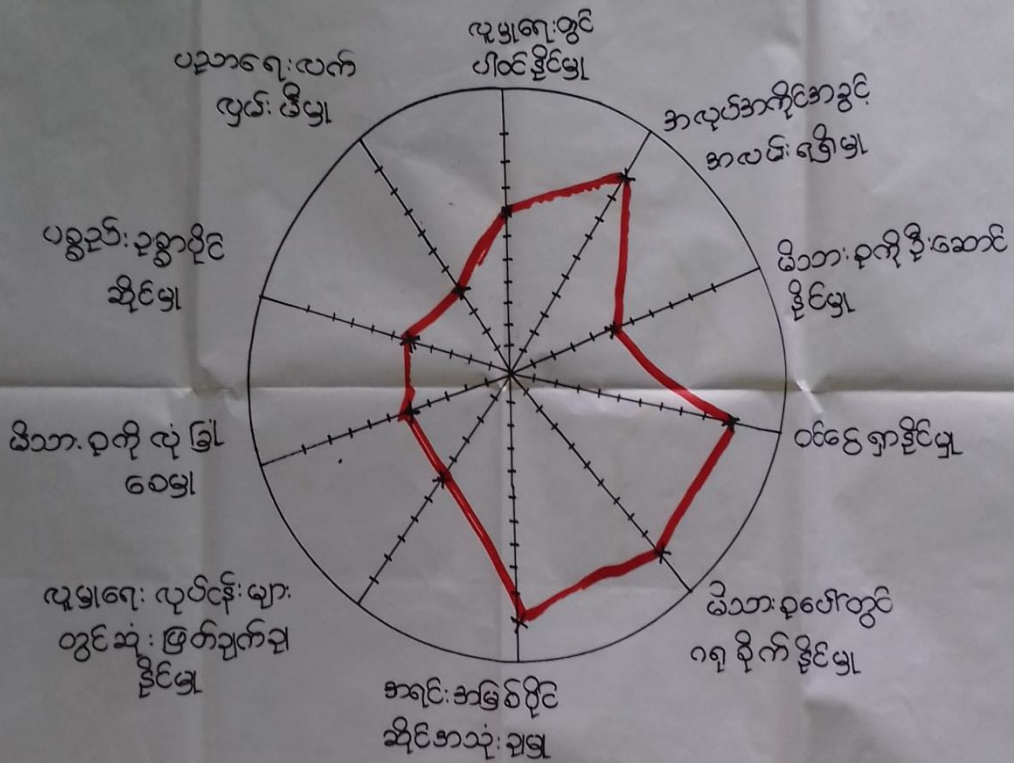

ဒို့: ဆောင်ဆွေးနွေးသူ - မသန်းသန်းဦး
 မှတ်တမ်း တင်သူ - ဇော်လင်းမောင်
 ပါဝင်ဆွေးနွေးသူ - မ (၁၅)ဦး

နေရာ - ဆွံ့ကြီးကျောင်း
 အချိန် - ၁ ဝက်စီ



ကျေးဇူး - ဆာဇောင်း
 ဒုတိယ - ဆာဇောင်း
 ပဋိကု အိမ်သုံးသစ်ခြင်း
 အမျိုးသမီး
 အမျိုးသား
 မြို့နယ် - ပျော်ဘွယ်
 ရက်စွဲ - ၆.၁၂.၁၇

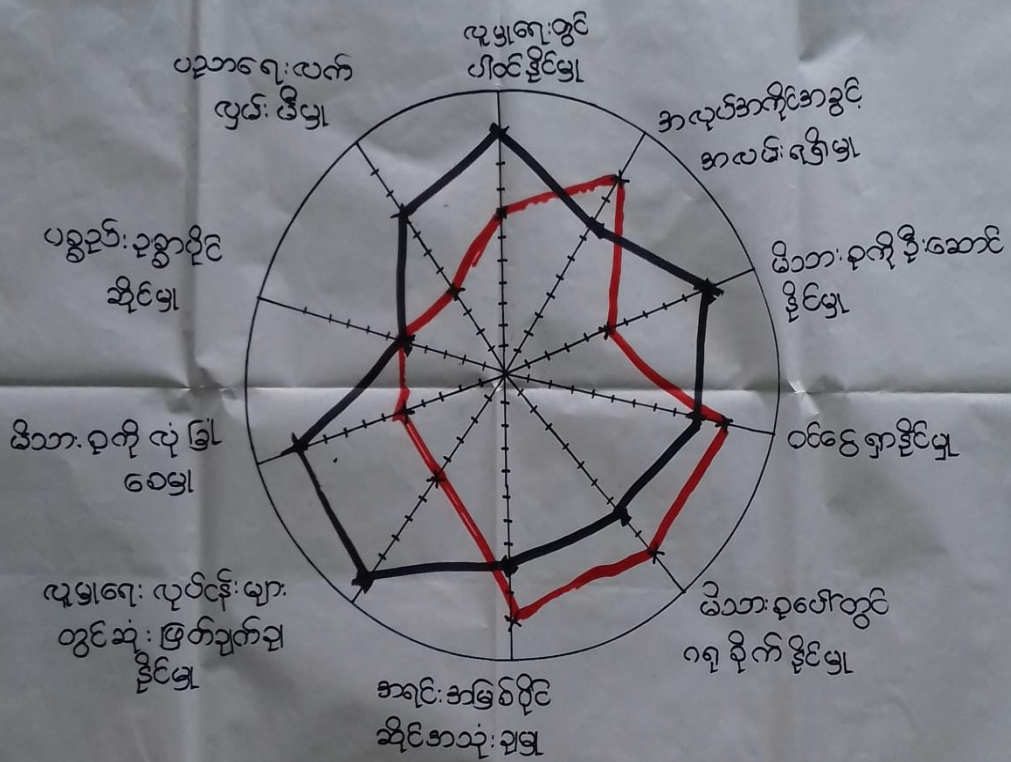

ဦးဆောင်ဆွေးနွေးသူ - မသန်းသန်းဦး
 မှတ်တမ်းတင်သူ - ဇော်လ်မောင်
 ပါဝင်ဆွေးနွေးသူ - မ (၁၅) ဦး
 နေရာ - ညွှန်ကြီးဌာန
 အချိန် - ၁ ဝက်စီ



၆.၇။ ပြဿနာ သစ်ပင် (Problem Tree)

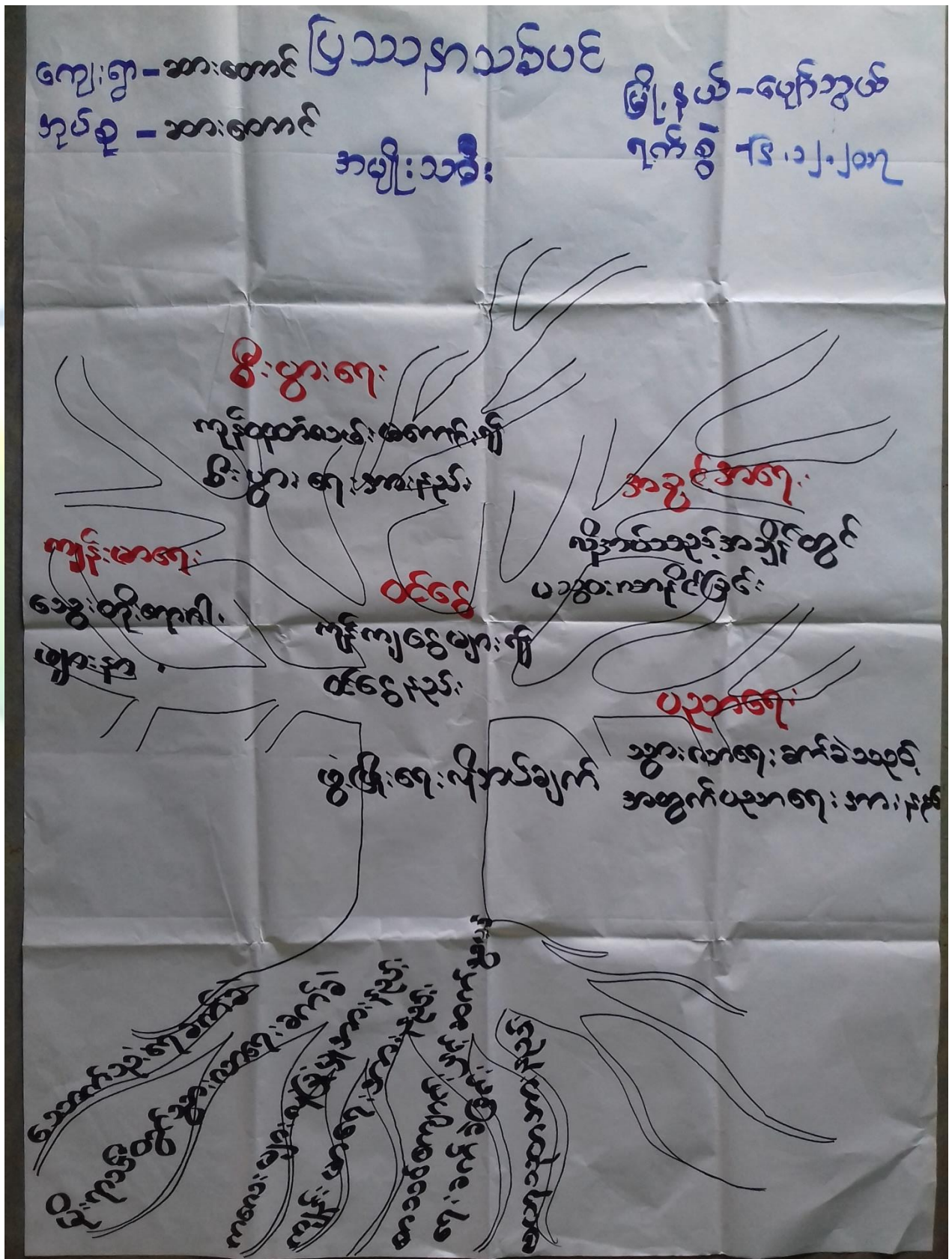



ပြဿနာသစ်ပင်

ကျေးဇူး - ဆား တောင်
အုတ်ခဲ - ဆား တောင်

မြို့နယ် - ဟော်ဘွယ်
ရက်စွဲ - ၆.၁၂.၇၇

ဆွေးနွေးခြင်း နှင့် ဆန်းစစ်ခြင်း

- * မြို့တွင်း ကာလတွင် သွား ဖာရေ များ သက် ခံခြင်းကြောင့် ကလေးများ ကျောင်းသွားရာတွင် အသက်အခါများ ရှိသည်။ အတွက် ယူဆရေ တွင် နှောင့်နှေးရပါသည်။
- * ကျောင်း ခြံဆောက်ရိုး မရှိသဖြင့် ကလေးများ အတွက် အန္တရာယ် ရှိ မည်ကို စိုးရိမ် ရပါသည်။
- * ကျန်းမာရေး ဆေးပေးခန်းများ မရှိသဖြင့် ဆေးကုသရန် မြို့ကို သွားရသည်။ အတွက် အချိန်ပိုလျက်ဖြင့် အသက် အန္တရာယ် ထိခိုက် နှိမ်ပါသည်။
- * တပိုင်းတပိုင်း မွေးမြူရေး လုပ်ငန်းများ နည်းပါးခြင်း၊ အိမ်တွင်း အသက် မွေးမြူ လုပ်ငန်းများ နည်းပါးခြင်း၊ ကြောင် ဝင်ငွေ နည်းပါးကာ ဖူမြူရေး လုပ်ငန်းများ တွင် ပါဝင် နှိမ်မြူ များ နည်းပါသည်။
- * မတူ သူတစ်ဦးရန် စာကြည့်တိုက် မရှိသဖြင့် အသိအမြင်များ မထွန်းကား မှု အား နည်းပါးပါသည်။ ထို့ကြောင့် ဖွံ့ဖြိုး မှု နောက်ကျခံရပါသည်။



၆.၈။ ကျေးရွာ၏ မျော်မှန်းချက် (၄)နှစ်စာ ကျေးရွာဖွံ့ဖြိုးရေးအစီအစဉ်

ကျေးရွာအမည် နေ့စွဲ - ၂၀၁၁.၂၀၁၇	ကျေးရွာအမည် ကျေးရွာအမည် - အားထောင်	ကျေးရွာအမည် (အမျိုးသမီး)
ကျေးရွာအမည် ကျေးရွာအမည်	ကျေးရွာအမည် ကျေးရွာအမည်	ကျေးရွာအမည် ကျေးရွာအမည်
ကျေးရွာအမည် ကျေးရွာအမည်	ကျေးရွာအမည် ကျေးရွာအမည်	ကျေးရွာအမည် ကျေးရွာအမည်
ကျေးရွာအမည် ကျေးရွာအမည်	ကျေးရွာအမည် ကျေးရွာအမည်	ကျေးရွာအမည် ကျေးရွာအမည်
ကျေးရွာအမည် ကျေးရွာအမည်	ကျေးရွာအမည် ကျေးရွာအမည်	ကျေးရွာအမည် ကျေးရွာအမည်
ကျေးရွာအမည် ကျေးရွာအမည်	ကျေးရွာအမည် ကျေးရွာအမည်	ကျေးရွာအမည် ကျေးရွာအမည်
ကျေးရွာအမည် ကျေးရွာအမည်	ကျေးရွာအမည် ကျေးရွာအမည်	ကျေးရွာအမည် ကျေးရွာအမည်



ကျေးဇူး - အားပေးမှုများ
 ကျေးဇူးပြု၍ အားပေးမှုများ
 ဇူလိုင်လ ၂၀၂၀ ခုနှစ်
 ဇူလိုင်လ ၂၀၂၀ ခုနှစ်

အမှတ်	ဖွဲ့စည်းရေးအဖွဲ့ဝင်များ	အဖွဲ့အစည်း	အဖွဲ့အစည်း
၁	- တစ်ဦးတည်း ဖွဲ့စည်းရေးအဖွဲ့ဝင်	m + m	၂၆၃
၂	- စာသင်ကျမ်း ဖွဲ့စည်းရေးအဖွဲ့ဝင်	m + m	၁၅၀
၃	- ကျမ်းစာရေးဆရာအဖွဲ့ဝင်	m + m	၉၉
၄	- စာကြည့်တိုက်	m	၃၅
၅	- စာသင်ကျမ်း ရေးဆွဲရေးအဖွဲ့	m + m	၆၃
၆	- စာသင်ကျမ်း ရေးဆွဲရေးအဖွဲ့	m + m	၆၃
၇	- ကျမ်းစာရေးဆရာအဖွဲ့ဝင်	m	၂၀
၈	- KG ကျမ်းစာရေးဆရာ	m	၃၂



၇။ ကော်မတီဝင်များရွေးချယ်ခြင်းနှင့်ကျေးရွာဖွံ့ဖြိုးရေးအစီအစဉ်ဆောင်ရွက်မှုမှတ်တမ်းဓါတ်ပုံများ



ကော်မတီရွေးချယ်ရန် မဲရေတွက်နေစဉ်



စီမံကိန်းမိတ်ဆက်အစည်းအဝေး မှတ်တမ်းဓါတ်ပုံ



အမျိုးသမီးများပင့်ကူအိမ်ကွန်ယက်ရေးဆွဲနေစဉ် မှတ်တမ်းဓာတ်ပုံ



ကျေးရွာဖွံ့ဖြိုးရေး အစီအစဉ် ဦးစားပေးဆွေးနွေးနေခြင်း



ကျေးရွာလုပ်ငန်းခွဲအတွက်အခက်အခဲများဖော်ထုတ်ဆွေးနွေးစဉ်



ကော်မတီဝင်များစာရင်း

ကော်မတီဝင်များစာရင်း စာ: တောင်ကျေးရွာ ၂ အ: တောင်အုပ်စု

စဉ်	အမည်	ကျား-မ	ရာထူး
၁	ဒေါ်တင်တင်စိုး	မ	ကျေးရွာစေတနာ့ထံ
၂	ဒေါ်စောစောစိုး	ကျား	ကျေးရွာစေတနာ့ထံ
၃	ဒေါ်တင်စိုး	ကျား	စီမံကိန်းဦးစီးဌာန
၄	ဒေါ်အေးအေးအေး	မ	"
၅	ဒေါ်အေးအေး	ကျား	ဝန်ထမ်းရေးရာဌာန
၆	ဒေါ်အေးအေး	ကျား	"
၇	ဒေါ်အေးအေး	မ	"
၈	ဒေါ်အေးအေး	ကျား	ဝန်ထမ်းရေးရာဌာန
၉	ဒေါ်အေးအေး	မ	"
၁၀	ဒေါ်အေးအေး	မ	ကျေးရွာစေတနာ့ထံ
၁၁	ဒေါ်အေးအေး	ကျား	စေတနာ့ထံ
၁၂	ဒေါ်အေးအေး	မ	"
၁၃	ဒေါ်အေးအေး	ကျား	ဝန်ထမ်းရေးရာဌာန
၁၄	ဒေါ်အေးအေး	မ	"
၁၅			
၁၆			
၁၇			
၁၈			
၁၉			
၂၀			
၂၁			
၂၂			
၂၃			
၂၄			
၂၅			

စုစုပေါင်း။ (၁၄) ယောက် ကျား- (၇) ယောက် +မ- (၇) ယောက်

ကျေးရွာအုပ်စုစီမံကိန်းအထောက်အကူပြုကော်မတီ

.....ဒေါ်အေးအေးအေး..... ကျေးရွာအုပ်စုစီမံကိန်းအထောက်အကူပြုကော်မတီ၊ ဥက္ကဋ္ဌ
ဒေါ်အေးအေးအေး..... ကျေးရွာအုပ်စုစီမံကိန်းအထောက်အကူပြုကော်မတီ၊ ဥက္ကဋ္ဌ

ဒေါ်အေးအေးအေး..... ကျေးရွာအုပ်စုစီမံကိန်းအထောက်အကူပြုကော်မတီ၊ ဘဏ္ဍာရေးဥက္ကဋ္ဌ

မှတ်တမ်းတင်သူ
 အမည်။ ဦးစန်းထက်အောင်

ရာထူး။ လူထုစည်းရုံးရေးမှူးရက်စွဲ။/...../.....



၈။ ကျေးရွာအခြေခံအချက်အလက်များ (ပုံစံ-၁)

ပုံစံ - ၈ - ၁ ကျေးရွာအခြေခံအချက်အလက်များ (Form PC 1)

လမ်းညွှန်ခွက်၊ ကျေးရွာတစ်ရွာသို့ ပထမဆုံးမိတ်ဆက်ခရီး သွားရောက်သောအခါ လူထုစည်းရုံးရေးမှူးသည် ကျေးရွာခေါင်းဆောင်များအား ကျေးရွာအချက်အလက်များကို မေတ္တာရပ်ခံ၍ တောင်းခံရသည်။ ဤအချက်အလက်များကို စီမံကိန်းမိတ်ဆက်အစည်းဝေးမတိုင်မီတောင်းခံရမည်။ စီမံကိန်းမိတ်ဆက်အစည်းဝေးတွင် လူထုစည်းရုံးရေးမှူးသည် ဤအချက်အလက်များအား စစ်ဆေးပြီး မှန်ကန်အောင်ပြုလုပ်ရမည်။ ပြီးနောက်တွင် လူထုစည်းရုံးရေးမှူးမှ သတင်းအချက်အလက်ထံသို့ Tablets မှ တာဆင့် ဖြည့်သွင်းရမည်။

ကျေးရွာခေါင်းဆောင် အမည် ဦးကျော်ထောင်	ကျေးရွာခေါင်းဆောင်၏ ဖုန်းနံပါတ် ၀၇- ၇၆၇၆၇၂၇၇	လူထုစည်းရုံးရေးမှူး၏ အမည် ဒေါ်အိမ်မာဝင်း
ပြည်နယ်တိုင်းဒေသကြီး မန္တလေး	မြို့နယ် ပုဂံ	ကျေးရွာအုပ်စု အင်းတော် ကျေးရွာ အင်းတော် (၃)

လူမျိုးစု	အိမ်ထောင်စုအရေအတွက်	ကိုးကွယ်သည့်ဘာသာ	အိမ်ထောင်စုအရေအတွက်
လူမျိုးစု (၁) -- ဗမာ --	၁၀၃	ဘာသာ (၁) -- ဗုဒ္ဓ --	၁၀၃
လူမျိုးစု (၂) -----		ဘာသာ (၂) -----	
လူမျိုးစု (၃) -----		ဘာသာ (၃) -----	
လူမျိုးစုရော -----		ဘာသာရော -----	
အခြား			
	အရေအတွက်		
မသန်စွမ်းသူများ	-		
သက်ကြီးရွယ်အိုများ (၆၅ နှစ် နှင့် အထက်)	၃၀		
စစ်ဘေးရှောင်			

	အမျိုးသား (အရေအတွက်)	အမျိုးသမီး (အရေအတွက်)
လူဦးရေ	၂၀၂	၂၃၄
လူမျိုးစု (၁) -- ဗမာ --		
လူမျိုးစု (၂) -----		
လူမျိုးစု (၃) -----		
အခြား		
အိမ်ထောင်ဦးစီး	၈၃	၂၀

(ခ) အခြေခံအဆောက်အအုံ အသုံးအဆောင်များ



အထက်တန်းကျောင်း	<input type="checkbox"/>	ဆေးရုံ	<input type="checkbox"/>	စေတီ	<input checked="" type="checkbox"/>
အလယ်တန်းကျောင်း	<input type="checkbox"/>	ကျွန်းမာရေးဌာန	<input type="checkbox"/>	ဘုန်းကြီးကျောင်း	<input checked="" type="checkbox"/>
မူလတန်းကျောင်း	<input checked="" type="checkbox"/>	ကျွန်းမာရေးဌာနခွဲ	<input type="checkbox"/>	ဟိန္ဒူဘုရားကျောင်း	<input type="checkbox"/>
မူကြိုကျောင်း	<input type="checkbox"/>	ဆေးပေးခန်း	<input type="checkbox"/>	ရေစိမ့်ယာန်ကျောင်း	<input type="checkbox"/>
အခြား	<input type="checkbox"/>	အခြား	<input type="checkbox"/>	ဇလီ	<input type="checkbox"/>
မှတ်ချက်		မှတ်ချက်		အခြား	<input type="checkbox"/>
				မှတ်ချက်	

(ဂ) ကျွမ်းကျင်သူများမှတ်တမ်း (ကျေးရွာတွင်နေထိုင်သော သို့မဟုတ် တခြားရွာမှလာရောက်သော ကျွမ်းကျင်သူများ)

(၁) စာသင်ကျောင်း			(၂) ကျွန်းမာရေး			(၃) လက်မှုပညာရှင်		
	ရွာတွင်နေထိုင်သူ	အခြားရွာမှလာသူ		ရွာတွင်နေထိုင်သူ	အခြားရွာမှလာသူ		ရွာတွင်နေထိုင်သူ	အခြားရွာမှလာသူ
မူလတန်းပြဆရာ/မ	<input type="checkbox"/>	<input checked="" type="checkbox"/>	ဆရာဝန်	<input type="checkbox"/>	<input type="checkbox"/>	လက်သမား	<input checked="" type="checkbox"/>	<input type="checkbox"/>
အထက်တန်းပြဆရာ/မ	<input type="checkbox"/>	<input type="checkbox"/>	လက်ထောက်ကျွန်းမာရေးမှူး	<input type="checkbox"/>	<input checked="" type="checkbox"/>	ပန်းရံ	<input type="checkbox"/>	<input type="checkbox"/>
အလယ်တန်းပြဆရာ/မ	<input type="checkbox"/>	<input type="checkbox"/>	အမျိုးသမီးကျွန်းမာရေးဆရာမ	<input type="checkbox"/>	<input type="checkbox"/>	လျှပ်စစ်ကျွမ်းကျင်၊ ဝါးသမား	<input checked="" type="checkbox"/>	<input type="checkbox"/>
မူကြိုဆရာ/မ	<input type="checkbox"/>	<input type="checkbox"/>	သားဖွားဆရာမ	<input type="checkbox"/>	<input type="checkbox"/>	ရေပိုက်သူသည်	<input checked="" type="checkbox"/>	<input type="checkbox"/>
အခြား	<input type="checkbox"/>	<input type="checkbox"/>	ပြည်သူ့ကျွန်းမာရေးလုပ်သား	<input type="checkbox"/>	<input type="checkbox"/>	စက်ပြင်ဆရာ	<input type="checkbox"/>	<input type="checkbox"/>
မှတ်ချက်			မှတ်ချက်			မှတ်ချက်		

(ဃ) ကျေးရွာသို့ ရောက်ရှိနိုင်သည့် လမ်းအခြေအနေ / ကျေးရွာတစ်ရွာသည် ၎င်း၏ ကျေးရွာအုပ်စုနှင့် ဆက်သွယ်ထားသော လမ်းအခြေအနေ (အောက်ပါတို့ကိုစိုင်းပါ)

ကျောက်ကြမ်းလမ်း: ကတ္တရာလမ်း ကွန်ကရစ်လမ်း: _____
 ကျောက်ခင်းလမ်း: မြေသားလမ်း လူသွားလမ်း: _____
 မော်တော်ဆိုင်ကယ်လမ်း: _____
 အခြား: _____

(င) ကျေးရွာဖွံ့ဖြိုးမှုစီမံချက်

(၁) လူထုဝဟိုပြုစီမံကိန်းမစတင်မီ ဤကျေးရွာတွင်ကျေးရွာဖွံ့ဖြိုးမှု စီမံချက်ရှိခဲ့ပါသလား? စိုင်းပါ
 (၂) ရှိခဲ့ပါလျှင် ဤစီမံချက်ကို မည်သည့် ခုနှစ်တွင်ပြင်ဆင်ခဲ့ပါသနည်း? နှစ်-----/မသိပါ
 (၃) ဤစီမံချက်ကို မြို့နယ်မှအတည်ပြုခဲ့ပါသလား? ပြုခဲ့ပါသည်/မပြုခဲ့ပါ /မသိပါ

(စ) ဓရီးအက္ခရာအဝေး

(၁) ဤကျေးရွာ၏ဝဟိုမှ ၎င်းကျေးရွာအုပ်စု၏ဝဟိုအထိ ဓရီးခိုင်မည်မျှကွာဝေးသနည်း? ခိုင်-----/မသိပါ ၈ မိုင်
 (၂) ဤကျေးရွာမှ ၎င်းကျေးရွာအုပ်စု၏ဝဟိုအထိ သွားလာရာတွင်ကြာမြင့်သည့်အချိန်၊ ၅၀ မိနစ်

ခြောက်သွေ့ ရာသီတွင်ကြာချိန်----- ထော်လာရီး/မော်တော်ဆိုင်ကယ်/ခြေလျင်/လား/မော်တော်ဘုတ်/ (၅၀) မိနစ်
 အခြား: -----
 မိုးရာသီတွင်ကြာချိန်----- ထော်လာရီး/မော်တော်ဆိုင်ကယ်/ခြေလျင်/လား/မော်တော်ဘုတ်/ (၄၅) မိနစ်
 အခြား: -----



(ဆ) ပတ်ဝန်းကျင်ဆိုင်ရာ သဘာဝဘေးအန္တရာယ်

ဤကျေးရွာတွင် ရေကြီးခြင်းကဲ့သို့ သဘာဝဘေးအန္တရာယ်ကျရောက်မှုခြင်း ရှိပါသလား။

မရှိပါ ဝ ရှိပါသည် ရှိလျှင်ဖော်ပြပါ -----

(ဇ) ကျေးရွာတွင် ဖွဲ့စည်းထားသော အဖွဲ့အစည်းများ

လူထုဝဟိုပြုစီမံကိန်းမတိုင်မီ ဤကျေးရွာတွင် ကျေးရွာဖွံ့ဖြိုးရေးအတွက် အစိုးရ (သို့) ရွာသားများကိုယ်တိုင်(သို့) စီမံကိန်းတစ်ခုခုမှ ဖွဲ့စည်းထားသည့် အဖွဲ့အစည်းများရှိပါသလား။

(၁) ဟုဟိတ ဘသင်္ဃ'-----

(၂) -----

(ဈ) အထွေထွေအုပ်ချုပ်ရေး ဦးစီးဌာန (GAD) မှ မှတ်တမ်းတင်ထားခြင်း

ဤကျေးရွာသည် အထွေထွေအုပ်ချုပ်ရေး ဦးစီးဌာန (GAD) မှ မှတ်တမ်းတင်ထားမှု ရှိပါသလား။

ဝ မရှိပါ မရှိပါသည်

ကျေးရွာခေါင်းဆောင်

အမည် ဦး ကျော်စောင့်

လက်မှတ် [Signature] နေ့စွဲ ၆.၁၂.၂၀၁၇

လူထုစည်းရုံးရေးမှူး

အမည် ဒေါ်အိမ်မာဝင်း

လက်မှတ် [Signature] နေ့စွဲ ၆.၁၂.၂၀၁၇



၉။ ပုံစံ ၈-၂။ စီမံကိန်းစက်ဝန်းအချိန်ဇယား

ပုံစံ - ၈ - ၂ - စီမံကိန်းစက်ဝန်းအချိန်ဇယား (PC 2)

လမ်းညွှန်ချက်၊ သက်ဆိုင်ရာလူထုစည်းရုံးရေးမျိုး/လက်ထောက်နည်းပညာမျိုးများမှ စီမံကိန်းစက်ဝန်းအဆင့်တစ်ခုစီပြီးစီးတိုင်း ကျေးရွာနှင့် ကျေးရွာအုပ်စုအတွက် ဤပုံစံကို ဖြည့်သွင်းရမည်။
စည်းရုံးရေးမျိုး/ဝန်ထမ်း အမည် <u>ဒေါ်အိမ်မာမာ</u> / <u>ဒေါ်အိမ်မာမာ</u>
နေ့စွဲ <u>၂၀၂၂-၂၀၂၃</u> စက်ဝန်းအားအမှတ်ဖြစ်ပါ <input type="checkbox"/> စက်ဝန်း(၁) <input type="checkbox"/> စက်ဝန်း(၂) <input type="checkbox"/> စက်ဝန်း(၃)
ဖြည့်နှက်/တိုင်း <u>မိုးနယ် ရွာအုပ်စု</u> <input type="checkbox"/> <u>မိုးနယ်</u> <input type="checkbox"/> <u>မိုးနယ်</u> <input type="checkbox"/> <u>မိုးနယ်</u> <input type="checkbox"/> <u>မိုးနယ်</u>

စီမံကိန်းဆောင်ရွက်မှုအဆင့်များ	နေ့စွဲ		အစည်းအဝေးတွင်တက်ရောက်သူအရေအတွက်			
	စတင်သည့် နေ့	ပြီးဆုံးသည့်နေ့	အမျိုးသား အရေအတွက်	အမျိုးသမီး အရေအတွက်	အိမ်ထောင်စု အရေအတွက်	လူမျိုးစုတက်ရောက်သူ အရေအတွက် နှင့် လူမျိုးအမည်
၁။ ကျေးရွာစီမံကိန်း မိတ်ဆက်အစည်းအဝေး	၂၀၂၂.၀၇.၁၇	၂၀၂၂.၀၇.၁၇	၂၅	၃၆	၆၁	၆၁ ၆၁
၂။ ကျေးရွာဖွံ့ဖြိုးရေး စီမံချက်ရေးဆွဲခြင်း အစည်းအဝေး	၂၀၂၂.၀၇.၂၇	၂၀၂၂.၀၇.၂၇	၂၄	၃၇	၆၁	၆၁ ၆၁
၃။ ကျေးရွာအုပ်စု လုပ်ငန်းဆုံးဖြတ်ချက်ချသည့် အစည်းအဝေး	၂၀၂၂.၀၇.၂၇	၂၀၂၂.၀၇.၂၇	၇	၆	၁၃	၁၃ ၆၁
၄။ မြို့နယ်အဆင့် စီမံကိန်းရေးဆွဲရေး နှင့် အကောင်အထည်ဖော်ရေးကော်မတီ၏ စီမံကိန်း သုံးသပ်မှု အစည်းအဝေး			မလို	မလို	မလို	မလို
၅။ မြို့နယ် စီမံကိန်းရေးဆွဲရေး နှင့် အကောင်အထည်ဖော်ရေး ကော်မတီ၏ဆုံးဖြတ်ချက်ကို ရွာသို့ အသိပေး အကြောင်းကြားသည့် အစည်းအဝေး						
၆။ စီမံကိန်းလုပ်ငန်းစွဲစီမံချက်ရေးဆွဲခြင်း အစည်းအဝေး						
၆.၁။ စီမံကိန်းလုပ်ငန်း အကောင်အထည်ဖော် ရေးအပ်အစဉ် ရေးဆွဲခြင်း						



၁၀။ ပုံစံ ၈-၃။ ကျေးရွာဖွံ့ဖြိုးရေး ဦးစားပေးအစီအစဉ်

ပုံစံ - ၈ - ၃ ကျေးရွာဖွံ့ဖြိုးရေး ဦးစားပေးအစီအစဉ် (Form PC 3)

လမ်းညွှန်ချက်၊ အဆင့်(၃) ကျေးရွာမှော်မှန်းချက်အစည်းအဝေး ပြီးဆုံးသောအခါ ကျေးရွာစီမံကိန်း အထောက်အကူပြု ကော်မတီသည် လူထုစည်းရုံးရေးမှူးအကူအညီဖြင့် ဤပုံစံကိုပြည့်စုံအောင် ဖြည့်သွင်းရမည်။

လူထုစည်းရုံးရေးမှူး/ဝန်ထမ်း အမည် **ဒေါ်အိမ်မာဇီ / ဦးသန်းတို့က်က**

နေ့စွဲ **၅.၁၂.၂၀၁၇** စက်ဝန်းအား အမှတ်ခြစ်ပါ (✓) စက်ဝန်း(၁)
 စက်ဝန်း(၂) စက်ဝန်း(၃) စက်ဝန်း(၄)

ပြည့်နှယ်/တိုင်း **မတူဇော်** မြို့နယ်/ပျဉ်းမနား **ကျေးရွာအုပ်စုအားတောင်** ကျေးရွာ **အားတောင်**

က။ အခက်အခဲအတားအဆီးများအားဆွေးနွေးခြင်း - ယခုလက်ရှိအခြေအနေတွင် ဤကျေးရွာဖွံ့ဖြိုးတိုးတက်ရေးအတွက် အဓိက အခက်အခဲအတားအဆီးများသည် မည်သည်များဖြစ်ပါသနည်း။ (အမျိုးသား/သမီး အနည်းဆုံးအခက်အခဲ ၅ ခုစီဖော်ပြပါ)

အမျိုးသား အဖွဲ့မှ တင်ပြသောအခက်အခဲအတားအဆီးများ	အမျိုးသမီး အဖွဲ့မှတင်ပြသောအခက်အခဲအတားအဆီးများ
၁။ ပြာပတ္တလမ်း၊ ဇွန်လ၊ စာသင်ကျောင်း၊ ဘိုဘွား၊ စာသင်ကျောင်း၊ မကောင်းသဖြင့် ဘွား၊ ယာရင်းခက်ခဲခြင်း။	၁။ ပြာပတ္တလမ်း၊ ဇွန်လ၊ စာသင်ကျောင်း၊ ဘိုဘွား၊ စာသင်ကျောင်း၊ မကောင်းသဖြင့် ဘွား၊ ယာရင်းခက်ခဲခြင်း။
၂။ ကျောင်းခြံစည်းရုံး မရှိ၊ ရွာကလေးများ အတွက် မလုံခြုံခြင်း။	၂။ ကျောင်းခြံ စည်းရုံး မရှိ၊ ရွာကလေးများ အတွက် မလုံခြုံခြင်း။
၃။ ကျန်းမာရေးအတွက် ကုသရန်ခက်ခဲခြင်း။	၃။ ကျန်းမာရေးအတွက် ဆေးကုသရန်ခက်ခဲခြင်း။
၄။ မဟုတ်ဘဲ အား နည်းခြင်း။	၄။ မဟုတ်ဘဲ နည်းပါးခြင်း။
၅။ ကလေးများ စာသင်ရန် စာသင်ဆောင် မလုံလောက်ခြင်း။	၅။ ကလေးများ အတွက် စာသင်ဆောင် မလုံလောက်ခြင်း။
၆။ စားနပ်ရိက္ခာ ဖွံ့ဖြိုးရေးလုပ်ငန်းများ နည်းပါးခြင်း။	၆။ စားနပ်ရိက္ခာ ဖွံ့ဖြိုးရေးလုပ်ငန်းများ နည်းပါးခြင်း။
၇။ စိုက်ပျိုးရေး နည်းပညာ များ အား နည်းခြင်း။	၇။ အိမ်တွင်း မြို့လုပ်ငန်း များ နည်းပါးခြင်း။

ခ။ မှော်မှန်းခြင်း - နောင်လာမည့် (၅) နှစ် အတွင်း ကျေးရွာဖွံ့ဖြိုးရေး မှော်မှန်းလျာထားချက်များအား တင်ပြပါ။

အမျိုးသားအဖွဲ့မှ တင်ပြသောမှော်မှန်းချက်များ	အမျိုးသမီးအဖွဲ့မှ တင်ပြသောမှော်မှန်းချက်များ
၁။ ရွာလမ်းများ ကောင်းမွန်စွာ ဘွားလာနိုင်စေရန်။	၁။ လမ်းများ ကောင်းမွန်စွာ ဘွားလာနိုင်စေရန်။
၂။ ကလေးများ အတွက် လုံခြုံစွာ စာသင်ကြားနိုင်စေရန်။	၂။ ကလေးများ လုံခြုံစွာ စာသင်ကြားနိုင်စေရန်။
၃။ ကျန်းမာရေးအတွက် အချိန် ဖွံ့ဖြိုးစေရန်။	၃။ ကျန်းမာရေး အတွက် အချိန် ဖွံ့ဖြိုးစေရန်။
၄။ မဟုတ်ဘဲ များတိုး ပွားလာစေရန်။	၄။ မဟုတ်ဘဲ တိုးပွားလာစေရန်။
၅။ ကလေးများ စာသင်ဆောင် မလုံလောက်စွာ ဘွားလာနိုင်စေရန်။	၅။ ကလေးများ စာသင်ဆောင် မလုံလောက်စွာ ဘွားလာနိုင်စေရန်။
၆။ စားနပ်ရိက္ခာ ဖွံ့ဖြိုးရေးလုပ်ငန်းများ ရရှိပြီး ဝင်ရောက်စေရန်။	၆။ အိမ်တွင်း မြို့လုပ်ငန်းများ ရရှိပြီး ဝင်ရောက်စေရန်။
၇။ စိုက်ပျိုးရေး နည်းပညာများ ရရှိစေရန်။	၇။ စားနပ်ရိက္ခာ ဖွံ့ဖြိုးရေးလုပ်ငန်းများ ရရှိပြီး ဝင်ရောက်စေရန်။



ဂ။ လူထုစီမံကိန်း၏ လာမည့် (၄) နှစ်အတွက် အကျုံးဝင်သော ဦးစားပေး ဖွံ့ဖြိုးတိုးတက်မှု လုပ်ငန်း အစီအစဉ်များအားဖော်ပြပါ။

အဆင့်	ကျေးရွာအတွက် ဦးစားပေး ဖွံ့ဖြိုးတိုးတက်မှု လုပ်ငန်းစဉ်များ	အဆိုပြုသူ (အမျိုးသားများ/ အမျိုးသမီးများ/အမျိုးသား+ အမျိုးသမီး)	ခန့်မှန်းကုန်ကျ စရိတ်	အကျိုးခံစားခွင့်ရှိသူ ခန့်မှန်းခြေ အရေ အတွက်
၀	ပွားစားမိဖွံ့ဖြိုးရေးအဖွဲ့အစည်း အားလမ်းညွှန်ပေးခြင်း (၀.၆၆၆)	အမျိုးသား + အမျိုးသမီး	၁၀၈၇၀၉၅၀/-	၄၃၆
၂	ကျောင်း အသစ်တည်ဆောက်ခြင်း	။	၁၀၀၀၀၀၀/-	၄၃၆
၃	၂၆ ကျောင်းဆောင်	။	၆၀၀၀၀၀/-	၄၃၆
၄	ဆေးပေးခန်း	။		၄၃၆
၅	စက်မှုစက်ရုံ	။		၄၃၆
၆				
၇				

ဃ။ လူထုစီမံကိန်း၏ လာမည့် (၄) နှစ်အတွက် အကျုံးမဝင်သော ဦးစားပေး ဖွံ့ဖြိုးတိုးတက်မှု လုပ်ငန်း အစီအစဉ်များအားဖော်ပြပါ။

အဆင့်	ကျေးရွာအတွက် ဦးစားပေး ဖွံ့ဖြိုး တိုးတက်မှု လုပ်ငန်းစဉ်များ	အဆိုပြုသူ (အမျိုးသားများ/ အမျိုးသမီးများ/အမျိုးသား+ အမျိုးသမီး)	အခန်းကဏ္ဍ
၀	ကြက်/ဝက်မွေးမြူရေး	အမျိုးသား + အမျိုးသမီး	
၂	ကျေးရွာအတွင်း (အမျိုးသမီး)	အမျိုးသမီး	
၃	စိုက်ပျိုးရေး နည်းပညာ	အမျိုးသား	
၄			
၅			
၆			

ခေါင်းဆောင်၊ ကျေးရွာစီမံကိန်းအထောက်အကူပြုကော်မတီမှ အတည်ပြုသည်။

အမည် ဦးတင်ဝင်း လက်မှတ်  နေ့စွဲ ၇.၂၂.၂၀၁၇



၁၁။ ပုံစံ ၈-၄။ ကျေးရွာခွဲမြို့ရေးစီမံကိန်းလုပ်ငန်းခွဲရွေးချယ်ခြင်းပုံစံ

ပုံစံ - ၈ - ၄ ကျေးရွာအုပ်စုစီမံကိန်းလုပ်ငန်းခွဲရွေးချယ်ခြင်းပုံစံ (Form PC 4)

လမ်းညွှန်ချက်၊ စီမံကိန်းလုပ်ငန်းခွဲရွေးချယ်မှုအစည်းအဝေးပြီးနောက်တွင် ကျေးရွာအုပ်စုမှ CF/TF တို့၏ အကူအညီရယူ၍ ကျေးရွာစီထောက်ကော်မတီမှ လက်မှတ်ရေးထိုးပြီး အဆိုပါပုံစံအား ပြည့်စုံအောင်ဖြည့်သွင်းရမည်။ ဤပုံစံအား ပြည့်စုံစွာဖြည့်သွင်းပြီးပါက ကျေးရွာအုပ်စုမှ မြို့တိုင်းတက်ရေးစီမံချက်တွင် TPIC သို့ ပေးပို့ရန်အတွက် နောက်ဆက်တွဲအဖြစ် ထားရှိရမည်။ CF မှ ကျေးရွာတစ်ရွာချင်းစီ၏ စီမံကိန်းလုပ်ငန်းခွဲဆိုင်ရာ အချက်အလက်များကို M15 သို့ ထည့်သွင်းရမည်။ (ယခုစီမံကိန်းလုပ်ငန်းခွဲ မလုပ်ကိုင်သော ကျေးရွာများ မပါဝင်ပါ။)

ကျေးရွာစည်ရုံးရေးဖူး/ဝန်ထမ်းအမည် ဦး စောမင်း သိန်း / မိအိအိမာမင်း
 နေ့စွဲ 16.12.2017
 ပြည်နယ်/တိုင်း မန္တလေး မြို့နယ် လှကွယ်
 စက်ဝန်းအားအမှတ်ဖြစ်ပေးပါ။ (✓) စက်ဝန်း(၁)၊ စက်ဝန်း(၂)၊ စက်ဝန်း(၃)၊ စက်ဝန်း(၄)
 ကျေးရွာအုပ်စု အား တောင်

ကျေးရွာအမည်	ဆောင်ရွက်မည့် လုပ်ငန်းများ	အတိုင်းအတာ	ခန့်မှန်း တိုက်ရိုက် အကျိုးခံစားခွင့် ရှိသူများ	အဆိုပြုတင်ပြသူ	ခန့်မှန်းကုန်ကျစရိတ်		စုစုပေါင်း
					စီမံကိန်းမှ ထည့်သွင်းမှု	ကျေးရွာမှ ထည့်သွင်းမှု	
အား တောင်	စားအိမ်ကျေးဇူး၊ အလုပ်အကိုင်	၂၀၀၀၈ x ၂၅'၈၀ ကျယ်	၂၃၆	□ ကျား □ မ ✓ ကျား+မ	၁၀၈၇၀၄၅၀	-	၁၀၈၇၀၄၅၀
မိအိအိမာမင်း	ရွာတွင်းလမ်း	၅၅၀' x ၅၅၀' ကျယ်	၃၂၂	□ ကျား □ မ ✓ ကျား+မ	၁၀၈၅၆၂၀၀	-	၁၀၈၅၆၂၀၀
				□ ကျား □ မ □ ကျား+မ			
				□ ကျား □ မ □ ကျား+မ			

ရာထူး ကျေးရွာအုပ်စု စီ/ထောက်ကော်မတီ ဥက္ကဋ္ဌ အမည် ဦးစောမင်းသိန်း လက်မှတ် [Signature] ရက်စွဲ 16.12.2017



၁၂။ အစည်းအဝေး မှတ်တမ်းများ

စုစုပေါင်း



ကျေးရွာအစည်းအဝေးမှတ်တမ်း

အစည်းအဝေးပြုလုပ်သည့်နေရာ ။ ။ ဆား၊ ဆောင်း၊ ဘုန်းကြီးကျောင်း
 ကျေးရွာ ။ ။ ဆား၊ တောင်၊ ကျေးရွာ
 ကျေးရွာအုပ်စု ။ ။ ဆား၊ တောင်၊ အုပ်စု
 အချိန် ။ ။ ၁၂:၀၀ ၂၀ မိနစ်
 အစည်းအဝေးအမည် ။ ။ ၃ တိ ယအကြိမ်အစဉ် အဝေး
 တက်ရောက်သူဦးရေ ကျား (၂၄)၊ မ (၃၇) စုစုပေါင်း (၆၁)

အစည်းအဝေးတွင်ဆွေးနွေးသည့်အကြောင်းအရာ။

- ၁။ ကျေးရွာအုပ်စုများ၊ ရွာအုပ်စုများ၊ ရွာအုပ်စုများ၊ ရွာအုပ်စုများကို
- ၂။ ဖြန့်ဖြူးပေးခြင်း
- ၃။ ကျေးရွာအုပ်စု၊ ကျေးရွာအုပ်စုများကို အကူအညီပြုလုပ်ပေးခြင်း
- ၄။ ကျေးရွာအုပ်စုအဖွဲ့အစည်းများကို ဖြန့်ဖြူးပေးခြင်း
- ၅။ ကာကွယ်ရေးအဖွဲ့များ ဖွဲ့စည်းပေးခြင်း
- ၆။ ကြားနာခြင်း
- ၇။
- ၈။
- ၉။
- ၁၀။



ဆွေးနွေးချက်များ (ပြောသူနှင့်အကြောင်းအရာကိုတွဲမှတ်တမ်းတင်ရန်)

- ပထမနေ့၊ ဗုဒ္ဓေါ့ဇွဲးထား၊ ဆော့အကြောင်း၊ အရာများကို ဖြန့် ရည် ဆွေးနွေး တင်ပြခြင်း ၊ ကျေးဇူးတင်မှုများ၊ ဗုဒ္ဓေါ့ဇွဲးထား၊ ဆော့ဖွံ့ဖြိုးရေးလုပ်ငန်းများကို ဖြန့် ရည် ရှင်းပြလေးစားခြင်း၊ ကျေးဇူးတင်မှုများ၊ ဗုဒ္ဓေါ့ဇွဲးထား အဆင့်များ၊ သတ်မှတ်ပေးပြီး (ရှောင်ယူခြင်း) အတွက် ဖွံ့ဖြိုးရေးလုပ်ငန်းများကို အတည်ပြု ပြောချက်ပေးခဲ့ကြသည်။

ဦးစားလေးအဆင့် ဖွံ့ဖြိုးရေးလုပ်ငန်းများ

၁) ရွာလမ်းဖွင့်အသစ်ကျောင်း ဆက်ဆံရေး

၂) ကျောင်းအုတ်တံတိုင်း ဖြစ်စေရန်

၃) ၂၃ ရပ်ကျေးအောင်

အထက်ပါအတိုင်း ပြောချက်ဆုံးဖြတ်ပေးခဲ့ကြပါသည်။
- ကျေးဇူးတင်မှု၊ စွဲမြဲအဖွဲ့နှင့် ယာယီကျေးဇူးတင်မှု ဖြန့်ရည်အတည်ပြု ပြောချက်ပေးခြင်း ၊ လစ်လပ်နေသောရေများ အတွက် ဖြန့်ရည်အဆင့်ကို ပြောချက်ပေးခဲ့ကြပါသည်။ မိမိတို့ ကျေးဇူးတင်မှုအတွက် အဖွဲ့တစ်ဖွဲ့ စိတ်ပါဝင်ဆောင်ရွက်မှုများကို ပြောချက်လျှင် အတည်ပြုခြင်းဖြစ်ပါသည်။



ကျေးရွာစီမံခန့်ခွဲမှု အဖွဲ့

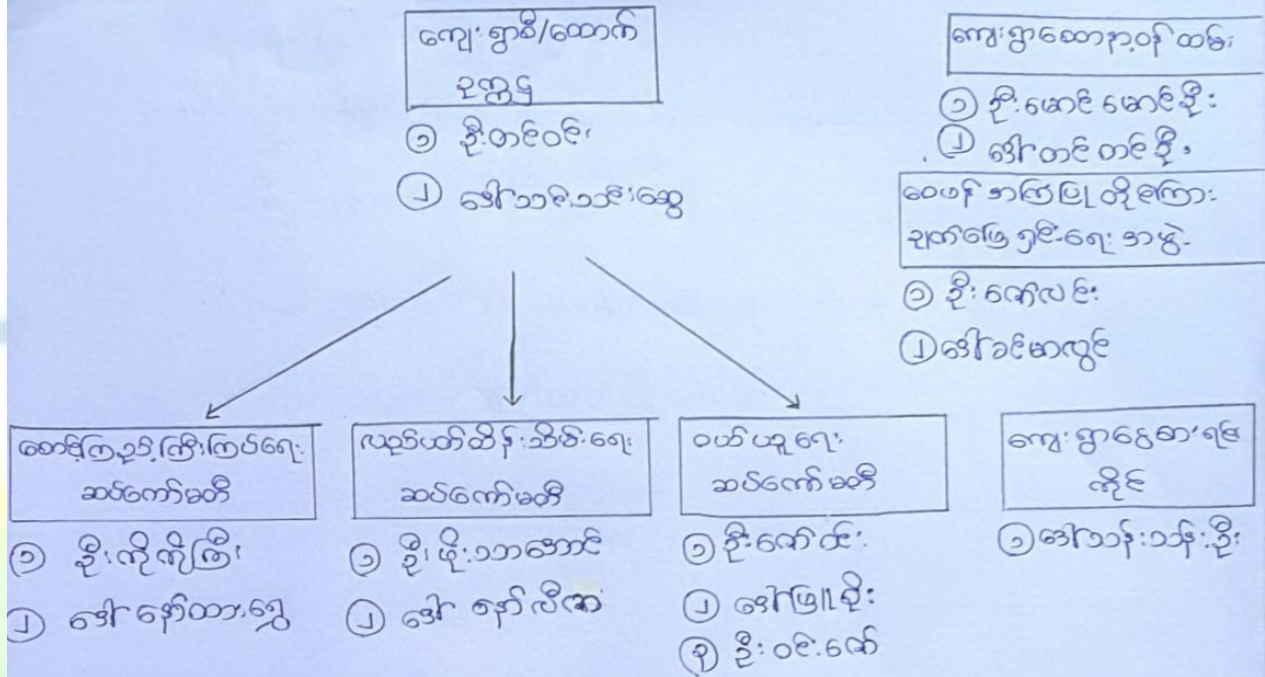

- အထက်ပါ အဖွဲ့ဝင် ၆ ဦးဖြင့် အဖွဲ့ဝင် ၆ ဦးဖြင့် ဖွဲ့စည်းပေးပါမည်။
- ရာထူး တစ်ခုခု ပေးအပ်ရာတွင် ဝန်ထမ်းများကို ရွေးချယ်ပေးခြင်းဖြင့် ပေးအပ်မည်။ ။



၁၃။ ကဏ္ဍအလိုက် အခက်အခဲမှတ်တမ်း

အုပ်စု - - - - - ဆားတောင် - - - - - ကျေးရွာ - - - - - ဆားတောင် - - - - -

နောက်ဆက်တွဲ(၄) မြားနားသောအပိုင်းများအတွက် ဦးစားပေးပွဲ၊ မြို့ရေးလုပ်ငန်းစဉ် အနှစ်ချုပ်

မူရင်းသည်အား VPSC တွင်ထားရှိရပါမည်။ အခြားဌာနများနှင့် ညှိနှိုင်းရန်အတွက် မိတ္တူအား TPIC သို့ပို့ရပါမည်။ MIS data အနေဖြင့် သွင်းရန် မလိုအပ်ပါ။

	အဆင့်	လုပ်ငန်း	မည်သူဦးစားပေးလဲ	ကျေးရွာမှတာဝန်ခံသူ (သို့) အုပ်စု	ပြင်ပမှမည်သူ ထောက်ပံ့ မလဲ
အခြေခံအဆောက်အအုံ	၀	ရေစေး၊ ရေခက်ရုံ တနှစ်ခေတ်ခြင်	<input checked="" type="checkbox"/> မ <input checked="" type="checkbox"/> ကျား	ကျေးရွာစီဆောက် ကော်မတီ	လူထုပေး ပို့ပေးစီမံ ကိစ္စ
	၂	စာအိမ်ကျောင်းနှင့် ဆက်သွယ်ရေး	<input checked="" type="checkbox"/> မ <input checked="" type="checkbox"/> ကျား	"	"
	၃	ဝေးဝေးခရီး	<input checked="" type="checkbox"/> မ <input checked="" type="checkbox"/> ကျား	"	"
	၄	ဒဂုန်ပတ်ဝန်းကျင်	<input checked="" type="checkbox"/> မ <input type="checkbox"/> ကျား	"	"
	၅	စာအိမ်ထိုင်	<input checked="" type="checkbox"/> မ <input checked="" type="checkbox"/> ကျား	"	"
အသက်မွေးဝမ်းကျောင်း/ စိတ်ပိုင်းရေး	၀		<input type="checkbox"/> မ <input type="checkbox"/> ကျား		
	၂		<input type="checkbox"/> မ <input type="checkbox"/> ကျား		
	၃		<input type="checkbox"/> မ <input type="checkbox"/> ကျား		
	၄		<input type="checkbox"/> မ <input type="checkbox"/> ကျား		
	၅		<input type="checkbox"/> မ <input type="checkbox"/> ကျား		
ကျန်းမာရေးနှင့် အာဟာရ	၀	ရေအေးစနစ်	<input checked="" type="checkbox"/> မ <input checked="" type="checkbox"/> ကျား		
	၂		<input type="checkbox"/> မ <input type="checkbox"/> ကျား		
	၃		<input type="checkbox"/> မ <input type="checkbox"/> ကျား		
	၄		<input type="checkbox"/> မ <input type="checkbox"/> ကျား		
	၅		<input type="checkbox"/> မ <input type="checkbox"/> ကျား		
ပညာရေး	၀		<input type="checkbox"/> မ <input type="checkbox"/> ကျား		
	၂		<input type="checkbox"/> မ <input type="checkbox"/> ကျား		
	၃		<input type="checkbox"/> မ <input type="checkbox"/> ကျား		