

ပြည်ထောင်စုသမ္မတမြန်မာနိုင်ငံတော်အစိုးရ  
စိုက်ပျိုးရေး၊ မွေးမြူရေးနှင့် ဆည်မြောင်းဝန်ကြီးဌာန  
(ကျေးလက်ဒေသဖွံ့ဖြိုးတိုးတက်ရေးဦးစီးဌာန)

# လူထုဗဟိုပြုစီမံကိန်း

National Community Driven Development Project

(NCDDP)

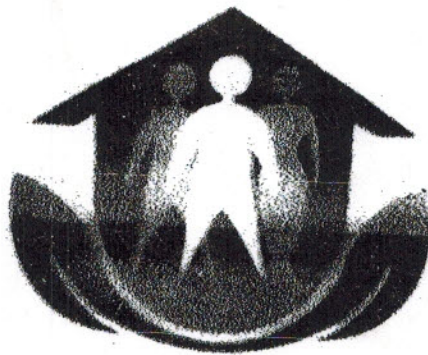

ကျေးရွာဖွံ့ဖြိုးရေးအစီအစဉ်

Village Development Plan (VDP)

(ကြာအင်းဆိပ်ကြီး)မြို့နယ်

၂၀၁၇

( ဝဏယံဆေးဗျား ) အုပ်စု ( ၅၆ နိမ် ) ကျေးရွာ

မာတိကာ

၁။ နိဒါန်း

၂။ ကျေးရွာပြင်ပ (တည်နေရာ)

၃။ အုပ်စုတွင်ပါဝင်သော ကျေးရွာများစာရင်း

၄။ ကျေးရွာအခြေခံအချက်အလက်များ (ကျေးရွာသမိုင်းကြောင်း)

၅။ လူထုပူးပေါင်းပါဝင်သော လူမှုဆန်းစစ်ခြင်းနှင့် အကဲဖြတ်ခြင်းလုပ်ငန်းစဉ် (PSA/PRA) အကျဉ်းချုပ်ဖော်ပြချက်

၆။ ကျေးရွာဖွံ့ဖြိုးရေးအစီအစဉ်အတွက် အသုံးပြုခဲ့သော PRA tools များနှင့် တစ်ခုချင်းစီအတွက် သုံးသပ်ချက်များ (အသုံးပြုခဲ့သော PRA tools တစ်ခုချင်းစီ၏ အမည်များရေးရန်)

၇။ ကော်မတီဝင်များရွေးချယ်ခြင်းနှင့် ကျေးရွာဖွံ့ဖြိုးရေးအစီအစဉ်ဆောင်ရွက်မှုမှတ်တမ်းခါတ်ပုံများ

(၂-၃ ပုံ ထက်မများရ)

၈။ ကျေးရွာအချက်အလက် (ပုံစံ-၁)

၉။ စီမံကိန်းစက်ဝန်းအချိန်ဖော်ပြချက် (ပုံစံ-၂)

၁၀။ ကျေးရွာဖွံ့ဖြိုးရေးဦးစားပေးအစီအစဉ် (ပုံစံ-၃)

၁၁။ အစည်းအဝေးမှတ်တမ်းများ

၁၂။ ကဏ္ဍအလိုက်ဦးစားပေးဖွံ့ဖြိုးရေးလုပ်ငန်းစဉ်များ

ပြည်ထောင်စုသမ္မတမြန်မာနိုင်ငံတော်အစိုးရ  
စိုက်ပျိုးရေး၊ မွေးမြူရေးနှင့် ဆည်မြောင်းဝန်ကြီးဌာန  
(ကျေးလက်ဒေသဖွံ့ဖြိုးတိုးတက်ရေးဦးစီးဌာန)

## လူထုပဟိုပြုစီမံကိန်း

National Community Driven Development Project  
(NCDDP)

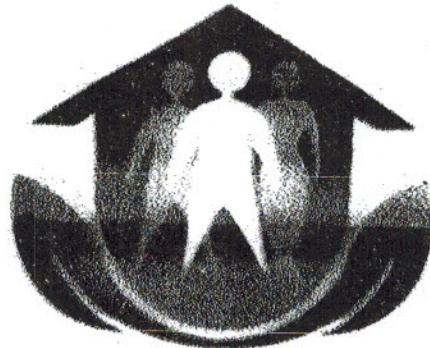

ကျေးရွာဖွံ့ဖြိုးရေးအစီအစဉ်

Village Development Plan (VDP)

(ကြာအင်းဆိပ်ကြီး)မြို့နယ်

၂၀၁၇

( ခလယ်စာ )အုပ်စု( နှစ် ဒီဂရီ )ကျေးရွာ

# ကြာအင်းဆိပ်ကြီးမြို့နယ်မြေပုံ

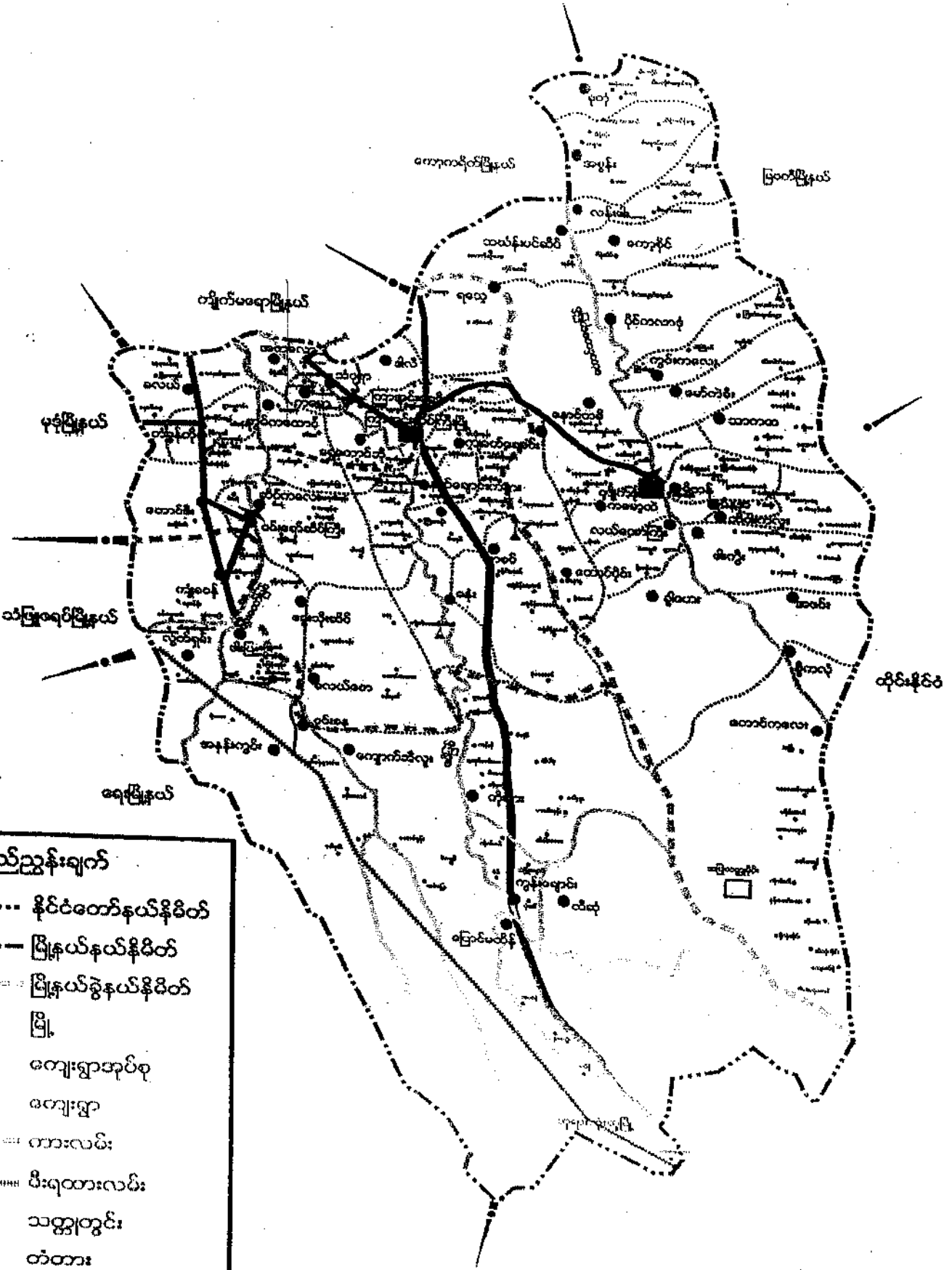

**ရည်ညွှန်းချက်**

	နိုင်ငံတော်နယ်နိမိတ်
	မြို့နယ်နယ်နိမိတ်
	မြို့နယ်ခွဲနယ်နိမိတ်
	မြို့
	ကျေးရွာအုပ်စု
	ကျေးရွာ
	ကားလမ်း
	ပီးရထားလမ်း
	သတ္တုတွင်း
	တံတား
	စေတီ

ဇာနည်စုတွင် ပါဝင်သောကျေးဇူးတင်မှုများမှာ အရည်

ယာအလင်အေ

၆၁) နှစ်နိမ့်

၆၂) ထီးပျက်

၆၃) တောင်ကလေး

၆၄) တွေ့ဖော်စခန်း

၆၅) ဘေးဒါးကျွန်း

၆၆) ပညာဝင်ဝါး

၆၇) ထီးနုနုကြီး

၆၈) မဒူ

၆၉) ကျေးဇူးခွဲ

၇၀) ဗဟုနိမ့်

၇၁) ကိုယာနိမ့်

ကျေးဇူး ကာကြွယ် အ သျှောက်ကပ်ရန်များ (ကျေးဇူး သင်္ကြံကြွယ်)

ကြွယ်အား ဆိပ်ဖြိုး နှစ်ကပ်ကျေးဇူးသို့ သံယုဂ္ဂ စောလိပေါက်လမ်းဖြင့်  
သွားလျှင် မိုင် (၃၀) ကျော် ကွာဝေးပြီ။ ရွှေစင် နှစ်ခွဲ၊ စံ နှစ်ခိုင်း၊ ဖားပြ  
လမ်းဖြင့် သွား လျှင် မိုင် (၆၀) ကျော် ကွာဝေး ပါသည်။ နှစ်နှစ်ကွာ စတင်သည်  
စေတင်ခန့်က နှစ်ကပ် တည်းဖို့ နှစ်နှစ်ကွာဖို့ အမည်မှည့် ခေါ်ခဲခြင်း  
ဖြစ်သည်။ နှစ်ကပ်ကျေးဇူးတွင် ဆိပ်ဖြိုး (၂၀၀) ရှိသည်။ လူဦးရေမှာ  
ရမ္မာဗိသာ (၁၅၅) နှင့် ရမ္မာဗိသာ (၁၄၀) ခုခုပေါင်း (၂၉၅) နှစ်  
ရှိသည်။ နှစ်နှစ်ကွာတွင် နေထိုင်သူများသည် ကရင်လူမျိုးများ ဖြစ်  
သည်။ ဗုဒ္ဓဘာသာကို ကွယ်သူမှာ မိမိဖြိုး (၂၅၉) ရှိပြီး မရိပတ  
ဘာသာကို ကွယ်သူမှာ မိမိဖြိုး (၃၀) ရှိသည်။ ခရစ်ယာန်ဘာသာကို  
ကွယ်သူ အစိမိမိရှိသည်။ နှစ်ကပ်ကွာသည် နှစ်ပေါင်း (၁၀၀)  
ကျော် ပြီး ဖြစ်သည်။ အစကစွေဝမ်းကြွယ် အဖြစ် ရွေးကောင်းခြင်း၊  
လမ်းပေါ် နှစ်ကပ်ဖြိုးခြင်း၊ နှစ်ကပ်ဖြိုး နှင့် စုစုပေါင်း နှစ်ကပ်  
ပင် နှစ်ကပ်ဖြိုးခြင်းများ ဖြစ်သည်။ မေတ္တာ၊ မေတ္တာ အဖြစ် နှစ်ကပ်ဖြိုး  
နှစ်ကပ်ဖြိုး ကိုယ်များ ရှိသည်။



(၅)	ကျား-မ ကလေး သုံးယောက်ခြင်း	၅.၁၀.၂၀၁၈	ဖြေလည်စာအုပ် ၉ အလယ် အလတ် နည်း မဖြေလည်စာ အုပ်စု	၅၆	၃၇	၆၉	အမျိုးသား အမျိုးသမီးတို့၏ အရပ်အဖွဲ့အစည်းများကို ရေးဆွဲပေးရန် နည်းလမ်းများကို ရေးဆွဲပေးရန်
(၆)	အဖွဲ့အစည်းချိတ်ဆက်မှု < Venn Diagram >	၅.၁၀.၂၀၁၈	ဖြေလည်စာအုပ် အလယ် အလတ် နည်း မဖြေလည်စာအုပ်စု	၅၆	၃၇	၆၉	ကျား၊ မအဖွဲ့အစည်းချိတ်ဆက်မှုများကို ရေးဆွဲပေးရန် နည်းလမ်းများကို ရေးဆွဲပေးရန်
(၇)	ပြဿနာပင် < Problem Tree >	၅.၁၀.၂၀၁၈	အမျိုးသား အမျိုးသမီး နည်း	၄၀၀	၅၅	၅၅	ကျား၊ မအဖွဲ့အစည်းချိတ်ဆက်မှုများကို ရေးဆွဲပေးရန် နည်းလမ်းများကို ရေးဆွဲပေးရန်
(၈)	ကျား၊ မအဖွဲ့အစည်းချိတ်ဆက်မှု < Matrix Ranking >	၅.၁၀.၂၀၁၈	ဖြေလည်စာအုပ် အလယ် အလတ် နည်း မဖြေလည်စာအုပ်စု	၄၀၀	၅၅	၅၅	ကျား၊ မအဖွဲ့အစည်းချိတ်ဆက်မှုများကို ရေးဆွဲပေးရန် နည်းလမ်းများကို ရေးဆွဲပေးရန်





၁၇၂၀၁၅၅၅၅၅၅ နှင့် ၇၇၂၅၅၅၅၅

မူကြမ်းစာတမ်း

စီးပွားရေးအဖွဲ့ (၃) များရှိပြီး ထိုသူများသည် နှစ်ဆိမ်ကျေးရွာတွင် နေထိုင်ကြသည်။ ရွာတွင်းအဖွဲ့များသည် ဖြေသာလမိ၊ ပေါ်ကျောက်တောင်၊ ပေါ်ဘင်၊ စေတီတောင်၊ ဖြစ်တော့ကြောင်း ဖြိုရာဘီတွင် ဖွဲ့စည်းပြီးနောက် ကမ္ဘာ့လောကီအဖွဲ့အစည်း၊ အခြားရွာရှိ အဖွဲ့အစည်းများမှာ လူငယ်၊ လူငယ်များဖြစ်သည်။ ဖြိုရာဘီတွင် ပေါ်ရွာရှိ အဖွဲ့အစည်း၊ တောင်ကျေးရွာက တောင်ကြီး၊ စိမ်းကျေးရွာရှိ ဖြစ်ကြောင်း အဖွဲ့အစည်းအဖွဲ့သည်။

နာမကျန်းဖြစ်ပါက ရွာတွင်ရှိသော ကျေးလက် ကျန်းမာရေးဌာန ခွဲတွင် သာမက ရွာတွင် အစစ်အမှန်အတိုင်း အေးအေး၊ မ များတွင် သော်ငြား ရွာတွင် အိမ်ထောင်စုအဖွဲ့အစည်း၊ ကလေးများမှာ နှစ်အတွက် အေးအေး၊ အဖွဲ့ နှင့် ရွာက အရပ်ပကားအဖွဲ့အစည်းတွင် ကာပြုပြင်သည်။ သောက်သုံး၊ ရေအဖြစ် ရွာတွင်ရှိသော လက်တူးတွင် ကိုသာအားထားကြသည်။ ဖြိုရာဘီ ရေအဖွဲ့အစည်းအဖွဲ့အစည်းတွင် စိမ်းကျေးရွာတွင် အဖွဲ့အစည်း အဖွဲ့အစည်းအဖွဲ့အစည်းသည်။

အခြားရွာရှိ အဖွဲ့အစည်းများမှာ အထူးအထူးအထူးအထူး၊ မရှိခြင်းကြောင့် အဖွဲ့အစည်း အဖွဲ့အစည်း၊ ကျေးရွာအဖွဲ့အစည်းအဖွဲ့အစည်း နှစ်ဆိမ်ကျေးရွာ အဖွဲ့အစည်းအဖွဲ့အစည်း အဖွဲ့အစည်းအဖွဲ့အစည်းသည်။

ကျေးဇူး နှစ်ဆိမ့်ရာ

ဒုတိယ - အလုပ်အကိုင်

ရက်စွဲ - ၇.၁၁.၂၀၁၇

ငွေစနစ် ခွဲခြားစိတ်ဖြာခြင်း

ဒုတိယ	ဖိုင် ခိုင် ၁၁ နှစ် ပစ္စည်း	အိမ်ခြေ
ပြေလည်သော ဒုတိယ	လယ် ၅၆၈၊ ရာဘာခြံ (၁၀၀၀ ပေ) ထက်၊ ကား၊ ဆိုင်ကယ်၊ ဝိုက် / ပျော်စောင်းဆိမ်၊ ဓာတ်လှေ၊ ဖုန်း။	၁၀၀
အလုပ်အကိုင် ဒုတိယ	လယ် ၃၆၈၊ ရာဘာခြံ (၁၀၀၀ ပေ) ထက်၊ ဆိုင်ကယ်၊ ပျော်စောင်းဆိမ်၊ လှေ၊ ကျွဲ၊ နွား၊ ဖုန်း။	၇၀
မပြေလည်သော ဒုတိယ	ဆိုင်ကယ်၊ ဖုန်း၊ လှေ၊ ကျွဲ၊ နွား၊ လယ် ၅၀၊ လှေ၊ ရာဘာခြံ	၁၁၀
စုစုပေါင်း		၂၈၀

အံ့သပ်ချက်

ကျေးဇူးပြုလျှင် ဤကဲ့သို့ အဆင်၊ အဝတ်များဖြင့် အားဖြင့် နှစ်ဖက်ကျေးဇူး၊  
အဆင်ဖြေလျှင် အဆင်အတိုင်း အလုပ်အကိုင် အဆင်အတိုင်း အဆင်အတိုင်း  
အဆင်အတိုင်း များကို အတိုင်းအတာဖြင့် ပြင်ဆင်  
မှုနှင့် အဆင်အတိုင်း များကို အတိုင်းအတာဖြင့် ပြင်ဆင်  
သူ ကျေးဇူးပြုလျှင် အဆင်အတိုင်း အဆင်အတိုင်း အဆင်အတိုင်း  
အဆင်အတိုင်း အဆင်အတိုင်း အဆင်အတိုင်း အဆင်အတိုင်း  
အဆင်အတိုင်း အဆင်အတိုင်း အဆင်အတိုင်း အဆင်အတိုင်း  
အဆင်အတိုင်း အဆင်အတိုင်း အဆင်အတိုင်း အဆင်အတိုင်း

2015 - 2016  
 2017 - 2018  
 2019 - 2020

അനുബന്ധം

പേര്	ജി.എസ്.ടി	ജി.എസ്.ടി	ജി.എസ്.ടി	ജി.എസ്.ടി	ജി.എസ്.ടി	ജി.എസ്.ടി	ജി.എസ്.ടി	ജി.എസ്.ടി	ജി.എസ്.ടി	ജി.എസ്.ടി	ജി.എസ്.ടി	ജി.എസ്.ടി
കൃഷ്ണകുമാർ	✓	-	✓	✓	✓	✓	✓	✓	✓	✓	✓	✓
കൃഷ്ണകുമാർ	✓	✓	-	-	-	✓	✓	✓	✓	✓	✓	✓
കൃഷ്ണകുമാർ	✓	✓	-	-	-	-	-	-	-	-	-	-
കൃഷ്ണകുമാർ	-	-	✓	✓	✓	-	-	-	-	-	-	-
കൃഷ്ണകുമാർ	-	-	-	-	-	✓	✓	✓	✓	✓	✓	✓
കൃഷ്ണകുമാർ	-	-	-	✓	✓	-	-	-	-	-	-	-

သုံးသပ်ချက်

နှစ်မေတ္တာစွာတွင် နှစ်ကုသုတော်အဖြစ်၊ စာနိဗ္ဗာန်တွင် သင်္ခါန်ပွဲ၊ နှစ်ပျော်စရာတွင် ရာသီပွဲ၊ ဝါဆိုလတွင် ဝါဆိုဝါဆိုနိဗ္ဗာန်၊ ဝါခေါင်လတွင် ချုပ်ဖြူပွဲ၊ မင်္ဂလာပွဲ၊ တော်ဝင်လွင်လတွင် လယ်ပွဲ၊ ခရီးတော်ကျော်လတွင် ခုခေါင်းကျော်စာပွဲ၊ စာနိဗ္ဗာန်ပွဲ၊ စာပိုတွဲစာ စာပန်ပွဲ နှင့် တပေါင်းလ တပေါင်းပွဲ (၁) ကျော်သင်္ခါန် (၂) မိသားစု၊ မိသားစုအဖွဲ့အစည်းအဖွဲ့အစည်း

ရာသီကဏ္ဍ စာနိဗ္ဗာန် ကဆုန်လတွင် အိမ်ခြေ သုံးပုံ နှစ်ပုံ ရှေးကျွတ် ကြွယ်ဝခြင်း ပွင့်လင်းရာသီအစောဆုံးသည် တော်ဝင်လွင် လကျော်ပွဲ၊ မိုးရွာစဉ် မရှိသော နှစ်များတွင် တော်ဝင်လွင် လတွင် အစောဆုံးကြွယ်ဝခြင်း ခရီးတော်ကျော်လမှ တပေါင်းလ အထိ ရှေးကျွတ် များ မပြုကျော်ကြွယ်ဝခြင်း၊ အစောဆုံးကျော် ရှားပါးသော လအဖြစ်၊ တပေါင်း၊ စာနိဗ္ဗာန် နှင့် ကဆုန်လများဖြစ်သည်။  
လယ်စပါးကို နှစ်ပျော် လကျော်ပွဲဖြင့် ဝါခေါင်လအထိ လယ်စပါးကို စိုက်ပျိုးစိုက်ပျိုးကြသည်။ နှစ်ကို တော်ဝင်လွင် လကျော်ပွဲဖြင့် ခရီးတော်ကျော်လအထိ ကြွယ်ဝခြင်း၊ စာနိဗ္ဗာန်ပွဲ၊ မြေသေ့လ အထိ နှစ်ကို ကိုက်ခင်းခြင်း ကြွယ်ဝခြင်း။ များသောအားဖြင့် များသောအားဖြင့် မိုးများသော ဝါဆို၊ ဝါခေါင်လများဖြစ်သည်။

ကျေးဇူး နှစ်စဉ်

အုပ်စု အဖွဲ့အစည်း

ရက်စွဲ - ၇.၁၁.၂၀၁၇

ပင်စုံအိမ်ပြုစာတမ်း

ကျား : - - - - -

မ - - - - -

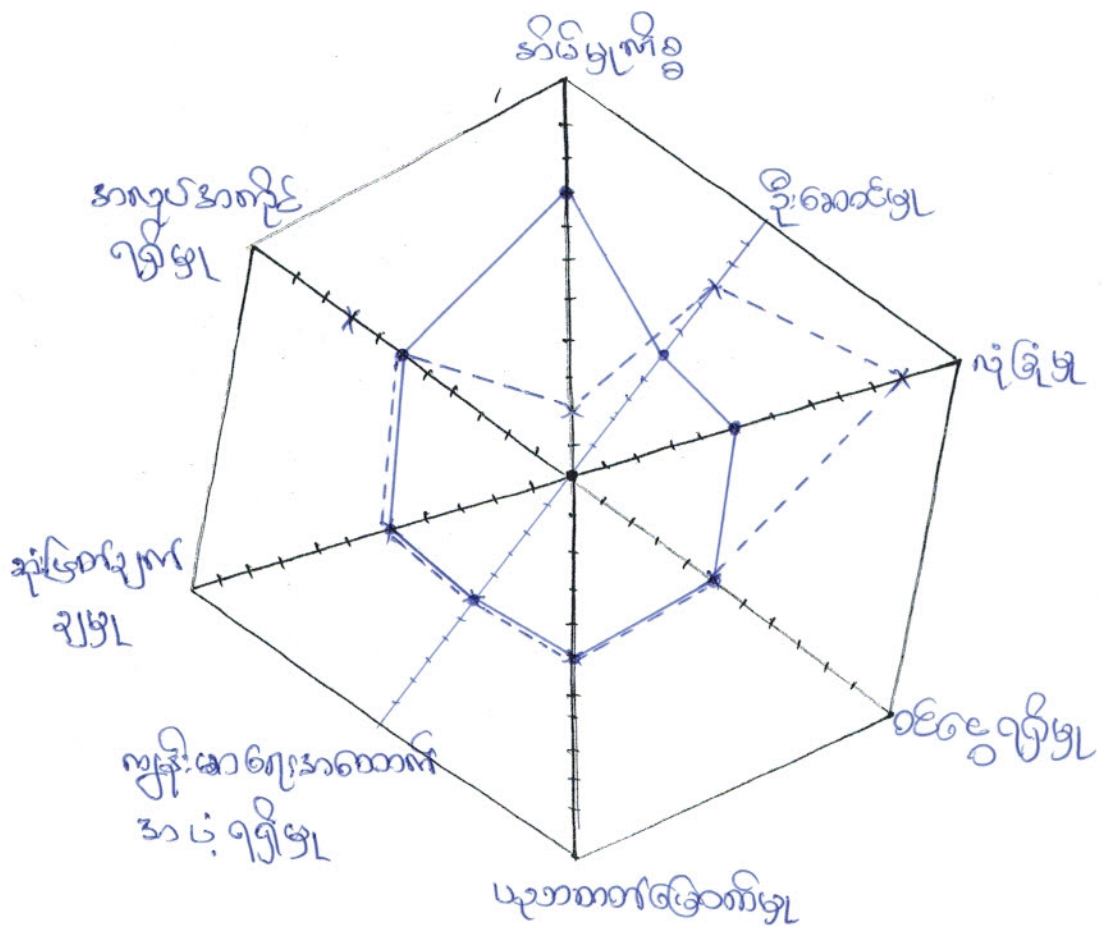

သုံးသပ်ချက် နှင့် ဂုဏ်ဒါနများ

ဆရာတော်အဖြစ် ရရှိဖွဲ့၊ ဆုံးဖြတ်ချက်ချဖွဲ့၊ ကျွန်းမာဂျေ အထောက်အကူ  
ပံ့ပိုးဖွဲ့၊ ပညာတတ်မြောက်ဖွဲ့၊ နှင့် ဝင်ရောက်ဖွဲ့ စဉ်တွင် ကျွမ်းကျင်မှုနှင့်  
မျှတသော စာနာထူးမြတ်ဖြင့် ဖွဲ့ဖွဲ့ နှင့် ဦးဆောင်ဖွဲ့ စဉ်တွင် ကျွမ်းကျင်မှု  
မျှတသော ကျွမ်းကျင်မှုအထောက်အကူ အားသာကြောင့် တွေ့ရှိရပြီ။ နိမိတ်  
ကို စွဲတွင် ကျွမ်းကျင်မှု သို့မဟုတ် ကျွမ်းကျင်မှုအထောက်အကူ ဗိုလ်အားသာကြောင့် တွေ့ရှိရ  
ပြန်သည်။





ကျေးဇူး - နှစ်မိမိရာ

ခုတ် - ဆယ့်စာ

ရက်စွဲ - ၇-၁၂-၂၀၁၇

ဆန္ဒပြုမှုအစည်းအရုံး

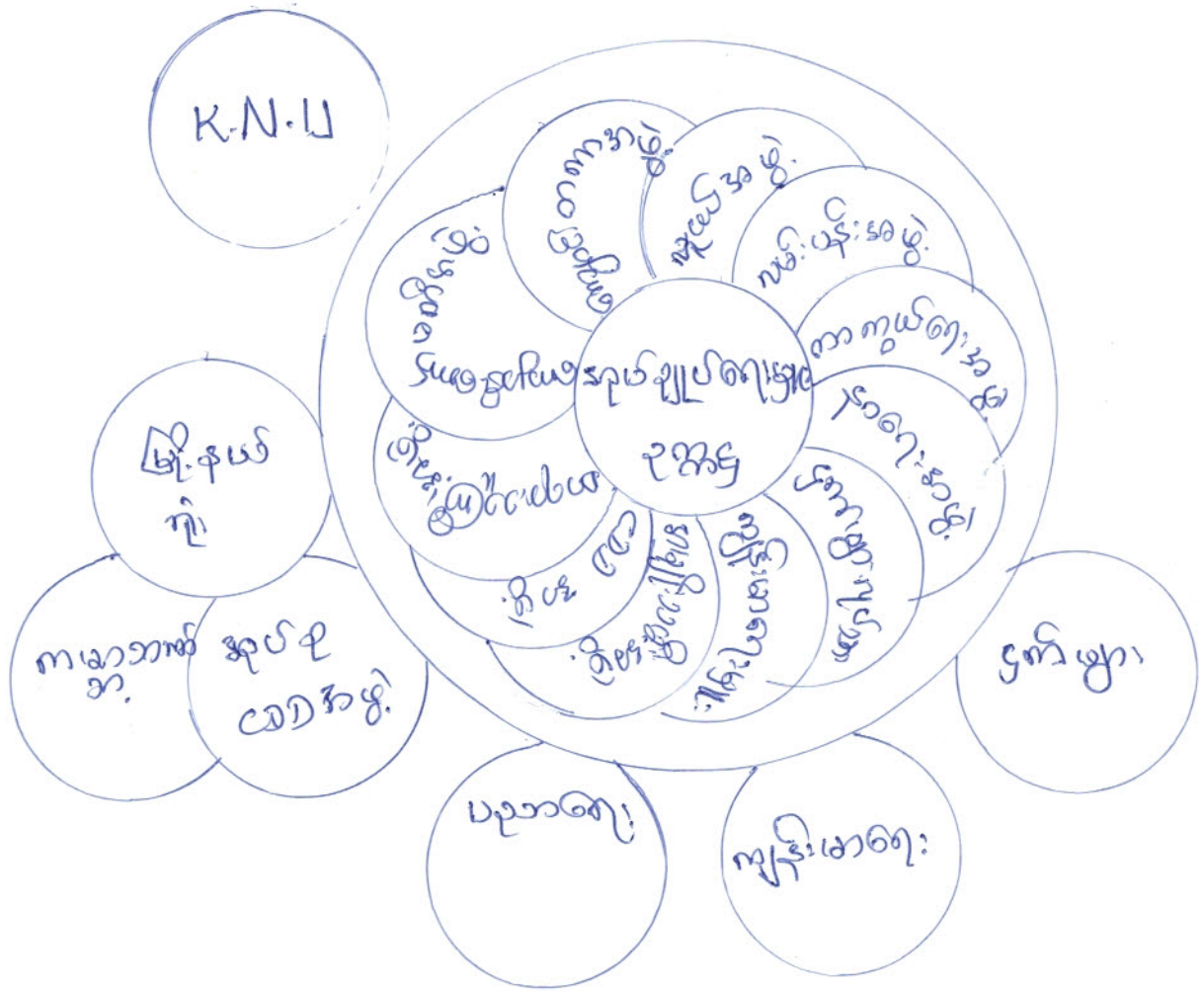

သုံးသပ်ချက် နှင့် ဂုဏ်သိက္ခာ

နုလျာပေးအဖွဲ့သည် ကျေးဇူးတင်ဂုဏ်ထူး မရှိမဖြစ်ပိုင်ဆိုင်သောအဖွဲ့ဖြစ်သည်။  
နုလျာပေးအဖွဲ့သည် ကျေးဇူးတင်ဂုဏ်ထူး အစားအစာများကို ခိုဆောင်လျက်ရှိသောအဖွဲ့ဖြစ်  
သည်။ ကာကွယ်ရေးအဖွဲ့သည် ကျေးဇူးတင်ဂုဏ်ထူးပိုင်ပုဂ္ဂိုလ်များကို ရေရှည် သစ်တောပိတ်ကွက်  
သစ်ချိုးဖျက် မရှိစေရန် ကာကွယ်ဆောင်ရွက်ပေးသည်။ လမ်းပန်းအဖွဲ့သည် ဗွင်လမ်း  
ကုသိ ကေပိုင်၊ မိုးကခြေကပ်နေခြင်းဖြင့် ဂျပန် ဂျာနယ်စာအုပ် လော့ဂျစ်နယ်ကူစေ  
ရန် ဂျာနယ်စာ အုလျာပေးဖွဲ့နှင့် မျှော်လင့်က က လမ်းပေါ်ပြင်ကြမ်းသည်။  
နုလျာပေးအဖွဲ့သည် နုလျာပေးအဖွဲ့အား ရာထူးပေးပေးရန် ဆောင်ရွက်ပေးသည်။ ငှက်ဖျားလျှပ်စက်သည် ငှက်ဖျား  
ထိုဝင်၏ရောက်လာသော  
အင်္ဂါ ဂုဏ်ထူးရှိသော ဂျာနယ်စာ ငှက်ဖျားအဖွဲ့ စောက်စစ်ဆေးပေးခြင်း၊ စိတ်ချ  
ကို စစ်ဆေးခြင်းနှင့် အခြား ထိခိုက် အန္တရာယ်များကို ကျင့်သိပ်လုပ်ဆောင်ပေး  
သည်။ ကျင့်သိပ်ရေးအဖွဲ့သည် ဂုဏ်ထူးနေ့ထိုင်မကောင် သော ဂျာနယ်စာ နှင့် ဆေးကုသ  
ရန် မတတ်နိုင်သောသူများ အား ဆက်ဆံရာနှင့် ချိတ်ဆက်ပေးသည်။ အမျိုးသမီး အဖွဲ့  
သည် အမျိုးသမီးရေးရာ နှင့် ပတ်သက်သည့် ကိစ္စရပ်များကို သာမက သာရေးရာ  
ရေးတွင် လုပ်ကိုင်လုပ်ဆောင် ပေးသည်။ ကော်မတီထံသို့ ဂျပန်ကျေးဇူးတင်စာ  
ဖြေတော်သော ဦးစားပေးရန် ၂၄, ၂၅ အား တင်ပြကာ ဖြိုနုပင်နှင့် ချိတ်ဆက်ပေး  
သည်။ ပြီးမှ နုလျာပေးအဖွဲ့ ဦးစွာ ရရှိသော စေတနာ့ပုံစံကို ထုတ်ဖော်ကာ မိမိ  
ဆိုရေးဆွဲခြင်း၊ အကောင်အထည်ဖော်ခြင်း နှင့် အောင်မြင် လုပ်ငန်းများ  
အောင်မြင် များကို နုလျာပေးအဖွဲ့၊ ကျေးဇူးတင် နှင့် မျှော်လင့်လုပ်ဆောင်  
သည်။ ကာကွယ်ရေးအဖွဲ့သည် ကျေးဇူးတင် နုလျာပေးအဖွဲ့အား နုလျာပေးအဖွဲ့  
ရာထူးကူညီလုပ်ဆောင် ပေးသည်။ ကျေးဇူးတင် ကော်မတီ အဖွဲ့သည်  
ကျေးဇူးတင်ပေးခြင်း နှင့် ဆရာမ၊ အရေးရှိပါသူများကို ဆက်ဆံရာနှင့် ချိတ်  
ဆက်ကာ လုပ်ဆောင်ပေးသည်။

ကျောက်စာကလေးသည် ကျောက် စေ့ဝတ္ထု နှင့် ကျောက် အထောက်အခိုက်  
သာရေးကိစ္စတစ်ခုခုရှိအောင်က လုပ်ဆောင်သည်။ ဂူထု အဖွဲ့သည် ကျောက်  
စွဲတွင် အားကစား နှင့် နှစ်ရက် သာရေးတွင် ကျွန်ုပ်တို့လုပ်ဆောင်လျက်ရှိ  
ကြောင်းတွေ့ရှိရပါသည်။  
ကျောက်စွဲ ဖြစ်ပေမည်။ အခင်းမှာ

ကျွန်ုပ်တို့ သား အခင်း အစိုးရ (MAY) သည် ကျွန်ုပ်တို့ လုံခြုံရေး စဉ်း  
စားခွင့်၊ ရေးရာရှိရေး၊ ကျွန်ုပ်တို့ ခွင့်ပြုပေးရန် မြင့်မားတိုးတက်လာ  
ရေး နှင့် များပင်ဆောင်ပါ ပြောရန်ရော စသည်များကို လုပ်ဆောင်လျက်  
ရှိသည်။ ပစ္စည်းများ ခြီးခိုးမှုနှင့် သည် ငွေစွဲမှ လိုက်ပေသော အရေးကိစ္စပေးနှင့်  
အရာပေး များနှင့် ပတ်သက်၍ ပေးဆောင်ပုံ ပေးသည်။ ကျွန်ုပ်တို့အဖွဲ့  
နှင့် သည် ကျွန်ုပ်တို့အဖွဲ့ ပတ်သက်၍ ကကျွန်ုပ်တို့ - ခြီးခိုး လာက်ခေါ်  
မှုကို လိုက်ပေလျှင် လုပ်ဆောင်ပေးသည်။ မြို့နယ် လောကီ သည် ငွေစွဲမှ တစ်  
ပြုလုပ်အောင် ခြီးခိုး လုပ်ငန်း ခွဲအတွက် အကူအညီ၊ အကူအညီ၊ အကူအညီ နှင့်  
VAP အကူအညီကို ဖတ်တစ်ထပ် ပြုစုပေး ကာ အစိုးရအဖွဲ့အစည်းလျက်ရှိသည်။  
အုပ်စုတစ်ခုခုသည် အုပ်စု တွင် တစ်ပြုလုပ်အောင် ခြီးခိုးပေး လုပ်ငန်း ခွဲကို  
စီစဉ်ကာ မြို့နယ်ရှိ တစ်ပြုလုပ်သည်။ ကအိမ် သည် ငွေစွဲမှ တစ်ပြုလုပ်အောင်  
လုပ်ငန်း ခွဲအတွက် ဆောင်ပုံတွေကို ဆောင်ပုံ ပေးသည်။ ငွေစွဲမှ များသည်  
ငွေစွဲမှ ငွေစွဲမှ ပြောရန်ရော အုပ်စုအဖွဲ့ မှ ချိတ်ဆက် အဖွဲ့အစည်း  
က စွဲပေးပုံ အား ကျွန်ုပ်တို့ ဆောင်ပုံပေးသည်။

ကျေးဇူး - နှစ်မိမိ

ရက်စွဲ - ဧပြီလ ၁၀

ရက်စွဲ - ၇.၁၁.၂၀၁၇

ပြောဆိုသည့်ပင်

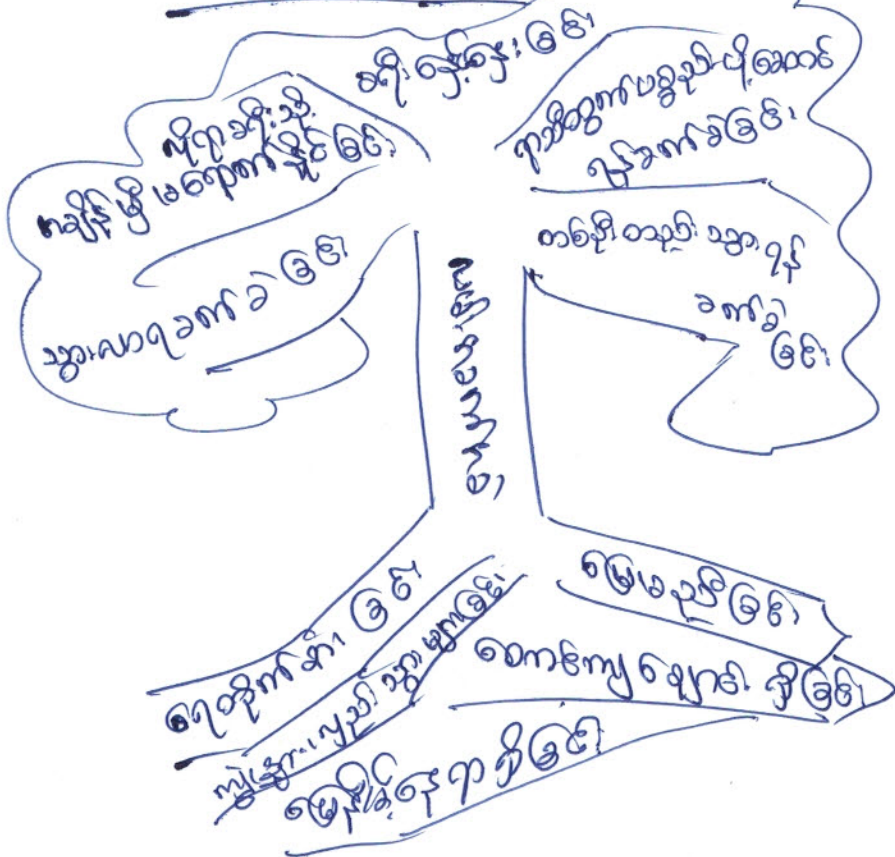

အကျိုးဆောင် နှင့် ရလဒ်

- စဉ် အကြောင်းအရာ
- (၁) ရေတိုက်ခံခြင်း
- (၂) ကျွေးမွေးမှုမရခြင်း၊ သွားလာမှုမရခြင်း
- (၃) အမေ့ဗွဲခြင်း၊ နေရာမှီခြင်း
- (၄) စောင့်ရှောက်မှုမရခြင်း
- (၅) အမေ့ဗွဲခြင်း

- စဉ် အကြောင်းအရာ
- (၁) သွားလာရခက်ခဲခြင်း
- (၂) လိုရာခရီးသို့၊ ကျင့်ကြံမှုမရောက်နိုင်ခြင်း
- (၃) ခရီးလှည့်ခွင့်၊ ခရီးခြင်း
- (၄) ရာသီဥတုပစ္စည်းပိုဆောင်ရွက်ရခြင်း
- (၅) တစ်ဦးတည်းသောသူအားပေးခြင်း

ഘോഷിപ്പിക്കുക

1) സമീപം ഘോഷിപ്പിക്കുക

2) തിരക്കില്ലാതെ ഘോഷിപ്പിക്കുക

3) എല്ലാവരും കേൾക്കാനാവാതെ ഘോഷിപ്പിക്കുക

4) സ്വയം സംരക്ഷിക്കാനായി ഘോഷിപ്പിക്കുക

(අලුතුව ලියවූ) - සමස්ත ප්‍රතිපත්ති

අංකය	නම	විෂයය	විෂයය	විෂයය	විෂයය	විෂයය	විෂයය	විෂයය	විෂයය
1	1	1	1	1	1	1	1	1	1
2	2	2	2	2	2	2	2	2	2
3	3	3	3	3	3	3	3	3	3
4	4	4	4	4	4	4	4	4	4
5	5	5	5	5	5	5	5	5	5
6	6	6	6	6	6	6	6	6	6
7	7	7	7	7	7	7	7	7	7
8	8	8	8	8	8	8	8	8	8
9	9	9	9	9	9	9	9	9	9
10	10	10	10	10	10	10	10	10	10
11	11	11	11	11	11	11	11	11	11
12	12	12	12	12	12	12	12	12	12
13	13	13	13	13	13	13	13	13	13
14	14	14	14	14	14	14	14	14	14
15	15	15	15	15	15	15	15	15	15
16	16	16	16	16	16	16	16	16	16
17	17	17	17	17	17	17	17	17	17
18	18	18	18	18	18	18	18	18	18
19	19	19	19	19	19	19	19	19	19
20	20	20	20	20	20	20	20	20	20
21	21	21	21	21	21	21	21	21	21
22	22	22	22	22	22	22	22	22	22
23	23	23	23	23	23	23	23	23	23
24	24	24	24	24	24	24	24	24	24
25	25	25	25	25	25	25	25	25	25
26	26	26	26	26	26	26	26	26	26
27	27	27	27	27	27	27	27	27	27
28	28	28	28	28	28	28	28	28	28
29	29	29	29	29	29	29	29	29	29
30	30	30	30	30	30	30	30	30	30

අලුතුව ලියවූ ප්‍රතිපත්ති

අංකය

ကော်မတီဝင်များရွေးချယ်ခြင်းနှင့်ကျေးရွာဖွံ့ဖြိုးရေးအစီအစဉ်ဆောင်ရွက်မှုမှတ်တမ်းဓာတ်ပုံများ

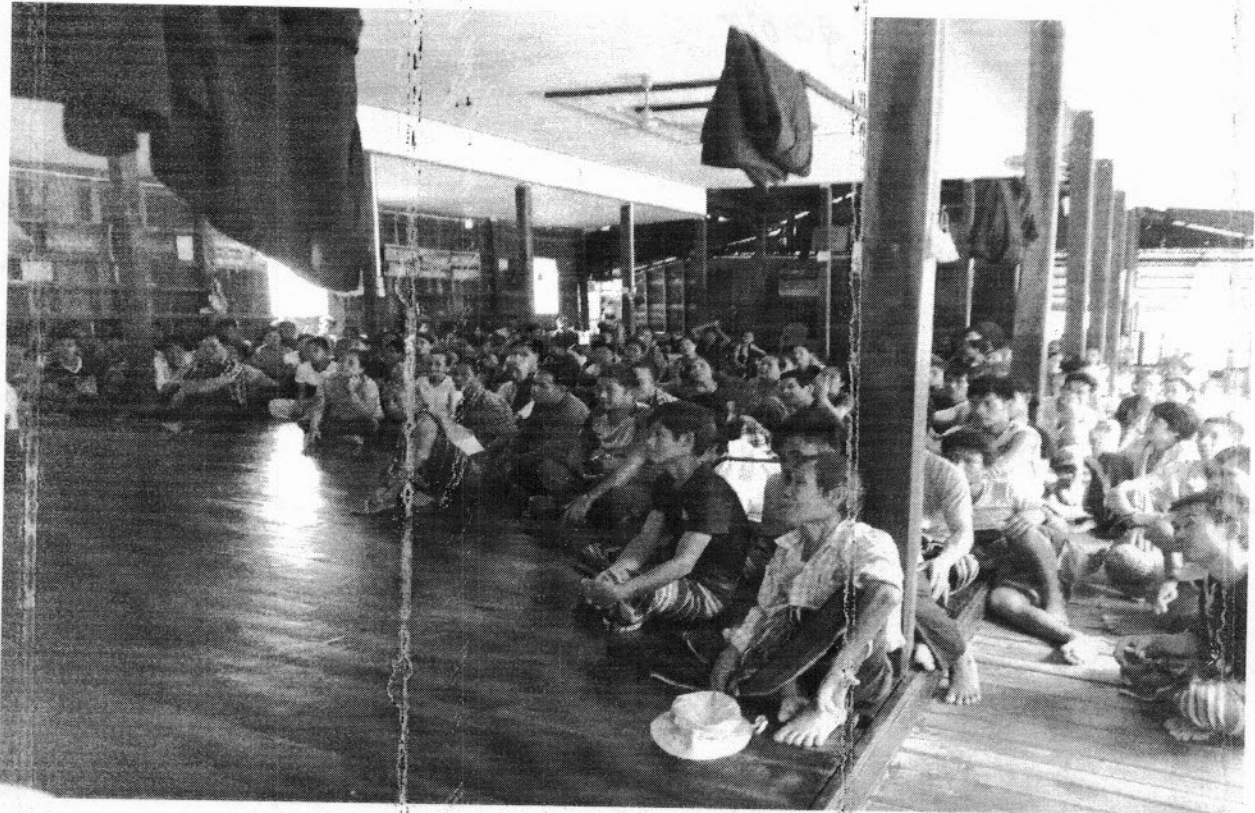



ပုံစံ - ၈ - ၁ ကျေးရွာအခြေခံအချက်အလက်များ (Form PC 1)

လမ်းညွှန်ချက်။ ကျေးရွာတစ်ရွာသို့ ပထမဆုံးမိတ်ဆက်ခရီး သွားရောက်သောအခါ လူထုစည်းရုံးရေးမှူးသည် ကျေးရွာ ခေါင်းဆောင်များအား ကျေးရွာအချက်အလက်များကို ဖေတ္တာရပ်ခံ၍ တောင်းခံရသည်။ ဤအချက်အလက်များကို စီမံကိန်း မိတ်ဆက်အစည်းဝေးမတိုင်မီတောင်းခံရမည်။ စီမံကိန်းမိတ်ဆက်အစည်းဝေးတွင် လူထုစည်းရုံးရေးမှူးသည် ဤအချက်အလက် များအား စစ်ဆေးပြီး မှန်ကန်အောင်ပြုလုပ်ရမည်။ ပြီးနောက်တွင် လူထုစည်းရုံးရေးမှူးမှ သတင်းအချက်အလက်ထဲသို့ Tablets မှ တဆင့် ဖြည့်သွင်းရမည်။

ကျေးရွာခေါင်းဆောင် အမည် <b>စောပုဝင်းစိန်</b>	ကျေးရွာခေါင်းဆောင်၏ ဖုန်းနံပါတ် <b>၀၇၄၄၅၇၂၂၃၃၅</b>	လူထုစည်းရုံးရေးမှူး၏ အမည် - <b>အောင်ကျော်နိုင်</b>
ပြည်နယ်/တိုင်းဒေသကြီး <b>မာရိုင်</b>	မြို့နယ် - <b>ဓမ္မစင်္ကြံ</b>	ကျေးရွာအုပ်စု - <b>အလယ်အစာ</b>
	ကျေးရွာ - <b>၂၆၆၆၆</b>	

ကား လူဦးရေ

လူမျိုးစု	အိမ်ထောင်စုအရေအတွက်	ကိုးကွယ်သည့်ဘာသာ	အိမ်ထောင်စုအရေအတွက်
လူမျိုးစု (၁) <b>မာရိုင်</b>	<b>၂၈၀</b>	ဘာသာ (၁) <b>ဗုဒ္ဓ</b>	<b>၂၅၀</b>
လူမျိုးစု (၂) -----		ဘာသာ (၂) <b>အခြား</b>	<b>၃၀</b>
လူမျိုးစု (၃) -----		ဘာသာ (၃) -----	
လူမျိုးစုရော -----		ဘာသာရော -----	
အခြား			
	အရေအတွက်		
မသန်စွမ်းသူများ	<b>၆</b>	<b>၆</b>	<b>၆</b>
သက်ကြီးရွယ်အိုများ (၆၅ နှစ် နှင့် အထက်)	<b>၅၀</b>	<b>၅၀</b>	<b>၅၀</b>
စစ်ဘေးရှောင်	<b>၂၅</b>	<b>-</b>	<b>-</b>

	အမျိုးသား (အရေအတွက်)	အမျိုးသမီး (အရေအတွက်)
လူဦးရေ		
လူမျိုးစု (၁) <b>မာရိုင်</b>	<b>၈၅၀</b>	<b>၈၅၀</b>
လူမျိုးစု (၂) -----		
လူမျိုးစု (၃) -----		
အခြား		
အိမ်ထောင်ဦးစီး	<b>၂၅၀</b>	<b>၃၀</b>

၀၆၉၀ ဦး

၂၈၀

(ခ) အခြေခံအောက်အစုံ အသုံးအဆောင်များ

စာသင်ကျောင်း		အမှတ် ခြံမပါ	ကျန်းမာရေး	အမှတ် ခြံမပါ	ဘာသာရေး အဆောက် အအုံများ	အမှတ် ခြံမပါ
အထက်တန်းကျောင်း	<input type="checkbox"/>		ဆေးရုံ	<input type="checkbox"/>	စေတီ	<input checked="" type="checkbox"/>
အလယ်တန်းကျောင်း	<input checked="" type="checkbox"/>		ကျန်းမာရေးဌာန	<input type="checkbox"/>	ဘုန်းကြီးကျောင်း	<input checked="" type="checkbox"/>
မူလတန်းကျောင်း	<input type="checkbox"/>		ကျန်းမာရေးဌာနခွဲ	<input checked="" type="checkbox"/>	ဟိန္ဒူဘုရားကျောင်း	<input type="checkbox"/>
ပျိုကြီးကျောင်း	<input type="checkbox"/>		စေးပေးခန်း	<input type="checkbox"/>	ရေပန်းကျောင်း	<input type="checkbox"/>
အခြား	<input type="checkbox"/>		အခြား	<input type="checkbox"/>	ဗလီ	<input type="checkbox"/>
					အခြား	<input type="checkbox"/>
မှတ်ချက်			မှတ်ချက်		မှတ်ချက်	
					အခြား	

(ဂ) ကျွမ်းကျင်သူများမှတ်တမ်း (ကျေးရွာတွင်နေထိုင်သော သို့မဟုတ် တခြားရွာမှလာရောက်သော ကျွမ်းကျင်သူများ)

(ခ) စာသင်ကျောင်း			(၂) ကျန်းမာရေး			(၃) လက်မှုပညာရှင်		
	ရွာတွင်နေ ထိုင်သူ	အခြားရွာ မှလာသူ		ရွာတွင်နေ ထိုင်သူ	အခြား ရွာမှ လာသူ		ရွာတွင် နေထိုင်သူ	အခြားရွာ မှလာသူ
မူလတန်းပြဆရာ/မ	<input checked="" type="checkbox"/>	<input checked="" type="checkbox"/>	ဆရာဝန်	<input type="checkbox"/>	<input type="checkbox"/>	လက်သမား	<input checked="" type="checkbox"/>	<input type="checkbox"/>
အထက်တန်းပြဆရာ/မ	<input type="checkbox"/>	<input type="checkbox"/>	လက်ထောက် ကျန်းမာရေးမှူး	<input type="checkbox"/>	<input type="checkbox"/>	ဝန်းရံ	<input checked="" type="checkbox"/>	<input type="checkbox"/>
အလယ်တန်းပြဆရာ/မ	<input checked="" type="checkbox"/>	<input checked="" type="checkbox"/>	အမျိုးသမီးကျန်းမာရေး ဆရာမ	<input type="checkbox"/>	<input checked="" type="checkbox"/>	လျှပ်စစ်ကျွမ်းကျင်၊ ပီးသမား	<input type="checkbox"/>	<input type="checkbox"/>
ပျိုကြီးဆရာ/မ	<input type="checkbox"/>	<input type="checkbox"/>	သားဖွားဆရာမ	<input type="checkbox"/>	<input checked="" type="checkbox"/>	ရေပိုက်သူယ်သူ	<input type="checkbox"/>	<input type="checkbox"/>
အခြား	<input type="checkbox"/>	<input type="checkbox"/>	ပြည်သူ့ကျန်းမာရေးလုပ်သား	<input checked="" type="checkbox"/>	<input type="checkbox"/>	စက်ပြင်ဆရာ	<input checked="" type="checkbox"/>	<input type="checkbox"/>
မှတ်ချက်			မှတ်ချက်			မှတ်ချက်		

(ဃ) ကျေးရွာသို့ ရောက်ရှိနိုင်သည့် လမ်းအခြေအနေ / ကျေးရွာတစ်ရွာသည် ၎င်း၏ ကျေးရွာအုပ်စုနှင့် ဆက်သွယ်ထားသော လမ်းအခြေအနေ (အောက်ပါတို့ကိုပိုင်းပါ)

ကျောက်ကြမ်းလမ်း  
ကျောက်ခင်းလမ်း

ကတ္တရာလမ်း  
မြေသားလမ်း

ကွန်ကရစ်လမ်း  
လှသွားလမ်း

မော်တော်ဆိုင်ကယ်လမ်း  
အခြား \_\_\_\_\_

(င) ကျေးရွာဖွံ့ဖြိုးမှုစီမံချက်

(၁) လူထုပတ်ဝန်းကျင်ထိခိုက်မှုမရှိစေရန် ကျေးရွာတွင်ကျေးရွာဖွံ့ဖြိုးမှု စီမံချက်ရှိခဲ့ပါသလား?

ပိုင်ပါ  
ရှိပါသည်/မရှိပါ/မသိပါ ၄ က ဖြား

(၂) ရှိခဲ့ပါလျှင် စီမံချက်ကို မည်သည့် ခုနှစ်တွင်ပြင်ဆင်ခဲ့ပါသနည်း?

နှစ် \_\_\_\_\_ / မသိပါ

(၃) စီမံချက်ကို ဖြည့်ဆည်းပေးအပ်ခဲ့ပါသလား?

ပြုခဲ့ပါသည်/မပြုခဲ့ပါ/မသိပါ

(စ) ခန့်အကွာအဝေး

(၁) ကျေးရွာအုပ်စုမှ ၎င်းကျေးရွာအုပ်စု၏ပတ်ဝန်းကျင် ခန့်မှန်းပညာရှင်ကွာဝေးသနည်း?

မိုင် \_\_\_\_\_ / မသိပါ

(၂) ကျေးရွာမှ ၎င်းကျေးရွာအုပ်စု၏ပတ်ဝန်းကျင် သွားလာရာတွင်ကြာမြင့်သည့်အချိန်

ခြောက်သွေ့ရာသီတွင်ကြာချိန် ၁၅ ရက် ထော်လာဂျီ/မော်တော်ဆိုင်ကယ်/ခြေလျင်/လား/မော်တော်ဘုတ်/  
 အခြား -----  
 မိုးရာသီတွင်ကြာချိန် ၂၀ ရက် ထော်လာဂျီ/မော်တော်ဆိုင်ကယ်/ခြေလျင်/လား/မော်တော်ဘုတ်/  
 အခြား -----

(ဆ) ပတ်ဝန်းကျင်ဆိုင်ရာ သဘာဝဘေးအန္တရာယ်  
 ဤကျေးရွာတွင် ရေကြီးခြင်းကဲ့သို့ သဘာဝဘေးအန္တရာယ်ကျရောက်ဖူးခြင်း ရှိပါသလား။  
 မရှိပါ  ရှိပါသည် ရှိလျှင်ဖော်ပြပါ ၃ ရက် ၁၀၀ ပြင်

(ဇ) ကျေးရွာတွင် ဖွဲ့စည်းထားသော အဖွဲ့အစည်းများ  
 လူထုဗဟိုပြုစီမံကိန်းမတိုင်မီ ဤကျေးရွာတွင် ကျေးရွာဖွံ့ဖြိုးရေးအတွက် အစိုးရ (သို့) ရွာသားများကိုယ်တိုင်(သို့) စီမံကိန်းတစ်ခုခုမှ ဖွဲ့စည်းထားသည့် အဖွဲ့အစည်းများရှိပါသလား။

(ဝ) -----  
 (၂) -----

(ဈ) အထွေထွေအုပ်ချုပ်ရေး ဦးစီးဌာန (GAD) မှ မှတ်တမ်းတင်ထားခြင်း  
 ဤကျေးရွာသည် အထွေထွေအုပ်ချုပ်ရေး ဦးစီးဌာန (GAD) မှ မှတ်တမ်းတင်ထားမှု ရှိပါသလား။  
 မရှိပါ  ရှိပါသည်

ကျေးရွာခေါင်းဆောင် အမည် ဦးစော ညောင်စိန်

လက်မှတ် [Signature] နေ့စွဲ ၇. ၁၁. ၂၀၁၇

လူထုစည်းရုံးရေးမှူး အမည် စောကျော်နိုင်

လက်မှတ် [Signature] နေ့စွဲ ၇. ၁၁. ၁၇

ပုံစံ - ၈ - ၂ - စီမံကိန်းစက်ဝန်းအချိန်ဇယား (PC 2)

လမ်းညွှန်ချက်၊ သက်ဆိုင်ရာလူထုစည်းရုံးရေးမှူး/လက်ထောက်နည်းပညာမှူးများမှ စီမံကိန်းစက်ဝန်းအဆင့်တစ်ခုစီပြီးစီးတိုင်း ကျေးရွာနှင့် ကျေးရွာအုပ်စုအတွက် ဤပုံစံကို ဖြည့်သွင်းရမည်။

စည်းရုံးရေးမှူး/ဝန်ထမ်း အမည် အောင်ကျော်နိုင်

နေ့စွဲ 7-11-2017 စက်ဝန်းအားအမှတ်ခြံပါ  စက်ဝန်း(၁)  စက်ဝန်း(၂)  စက်ဝန်း(၃)

ပြည်နယ်/တိုင်း မကွေး မြို့နယ် မြာဒစ်ရွာ ကျေးရွာအုပ်စု အလယ်ရွာ ကျေးရွာ နှစ်ဒီဇ

စီမံကိန်းဆောင်ရွက်မှုအဆင့်များ	နေ့စွဲ		အစည်းအဝေးတွင်တက်ရောက်သူအရေအတွက်				အိမ်ထောင်စု ပေါင်း	အိမ်ထောင်စု %
	စတင်သည့်နေ့	ပြီးဆုံးသည့်နေ့	အမျိုးသားအရေအတွက်	အမျိုးသမီးအရေအတွက်	အိမ်ထောင်စုအရေအတွက်	လူမျိုးစုတက်ရောက်သူအရေအတွက်နှင့်လူမျိုးစုအမည်		
၁။ ကျေးရွာစီမံကိန်း မိတ်ဆက်အစည်းအဝေး	7-11-2017	7-11-2017	209	65	274	မကွေး	108	၅၆.၀၅
၂။ ကျေးရွာဖွံ့ဖြိုးရေး စီမံချက်ရေးဆွဲခြင်းအစည်းအဝေး	7-11-2017	7-11-2017	209	65	274	မကွေး	108	၅၆.၀၅
၃။ ကျေးရွာအုပ်စု လုပ်ငန်းဆုံးဖြတ်ချက်ချသည့်အစည်းအဝေး	27-12-2017	27-12-2017	၂	-	၂	မကွေး	၂	
၄။ မြို့နယ်အဆင့် စီမံကိန်းရေးဆွဲရေးနှင့် အကောင်အထည်ဖော်ရေးကော်မတီ၏ စီမံကိန်း သုံးသပ်မှုအစည်းအဝေး			မလို	မလို	မလို	မလို	မလို	
၅။ မြို့နယ် စီမံကိန်းရေးဆွဲရေးနှင့် အကောင်အထည်ဖော်ရေး ကော်မတီ၏ဆုံးဖြတ်မှုကို ရွာသို့ အသိပေးအကြောင်းကြားသည့် အစည်းအဝေး	၁၈-၂-၂၀၁၈	၁၈-၂-၂၀၁၈	၅၂	၁၀၇	၁၅၉	မကွေး	၁၅၀	၉၆.၂၅
၆။ စီမံကိန်းလုပ်ငန်းခွဲစီမံချက်ရေးဆွဲခြင်းအစည်းအဝေး	မလို	မလို	မလို	မလို	မလို	မလို	မလို	မလို
၆.၁။ စီမံကိန်းလုပ်ငန်း အကောင်အထည်ဖော်ရေးအစီအစဉ် ရေးဆွဲခြင်း	၁၈-၂-၂၀၁၈	၁၈-၂-၂၀၁၈	၅၂	၁၀၇	၁၅၉	မကွေး	၁၅၀	၉၆.၂၅
၆.၂။ ယယ်လူရေးအစီအစဉ် ရေးဆွဲခြင်း	၁၈-၂-၂၀၁၈	၁၈-၂-၂၀၁၈	၅၂	၁၀၇	၁၅၉	မကွေး	၁၅၀	၉၆.၂၅

၆.၃၊ သက္ကရာဇ် ၁၉၇၅ ခုနှစ်၊ ဇူလိုင်လ ၁၅ ရက်နေ့	၁၈-၁-၂၀၀၈	၁၈-၁-၂၀၀၈	၆၅	၁၀၇	၁၀၉	၁၀၉	၂၈၀	၆၇.၅၀
၆.၄၊ ငြိမ်/ထိန်းသိမ်းရေးဦးစီးဌာန	၁၈-၁-၂၀၀၈	၁၈-၁-၂၀၀၈	၆၅	၁၀၇	၁၀၉	၁၀၉	၂၈၀	၆၇.၅၀
၇၊ မိမိတို့အဖွဲ့အစည်း တိုးတက်မှု တော်ကြံ့ညီအစ်မများ								
၇.၁၊ အစည်းအဝေး ယာယီအစည်း								
၇.၂၊ အစည်းအဝေး ခုတ်ယူကြည့်								
၇.၃၊ အစည်းအဝေး တတိယအကြိမ်								
၈၊ မိမိတို့အဖွဲ့အစည်း အစည်းအဝေးအစည်းအဝေး								
၉၊ လူထုစစ်ဆေးမှုအစည်းအဝေး								



လူထုဗဟိုပြု စီမံကိန်း၊ စီမံကိန်းလက်စွဲ အပိုင်း - (၃) -

ပုံစံ- ၈-၃ ကျေးရွာဖွံ့ဖြိုးရေး ဦးစားပေးအစီအစဉ် (Form PC 3)

လမ်းညွှန်ချက်၊ အဆင့်(၃)ကျေးရွာဖွံ့ဖြိုးရေးမှန်းချက်အစည်းအဝေးပြီးဆုံးသောအခါကျေးရွာစီမံကိန်း အထောက်အကူပြုကော်မတီသည် လူထုစည်းရုံးရေးမှူးအကူအညီဖြင့် ဤပုံစံကိုပြည့်စုံအောင် ဖြည့်သွင်းရမည်။

လူထုစည်းရုံးရေးမှူး/ဝန်ထမ်း အမည် **စောမျိုးနိုင်**

နေ့စွဲ **၇.၁၁.၂၀၁၈** စက်ဝန်းအား အမှတ်ခြစ်ပါ (✓) □ စက်ဝန်း(၁) □ စက်ဝန်း(၂) □ စက်ဝန်း(၃) □ စက်ဝန်း(၄)

ပြည်နယ်/တိုင်း **ကရင်** မြို့နယ် **ကြာအင်းခပ်ကြီး** ကျေးရွာအုပ်စု **ခလယ်ရွာ** ကျေးရွာ **၅၆၆**

က။ အခက်အခဲအတားအဆီးများအားဆွေးနွေးခြင်း - ယခုလက်ရှိအခြေအနေတွင်ဤကျေးရွာဖွံ့ဖြိုးတိုးတက်ရေးအတွက် အဓိကအခက်အခဲအတားအဆီးများသည် မည်သည်များဖြစ်ပါသနည်း။ (အမျိုးသား/သမီး အနည်းဆုံးအခက်အခဲ ၅ ခုစီဖော်ပြပါ)

အမျိုးသား အဖွဲ့မှတင်ပြသောအခက်အခဲအတားအဆီးများ	အမျိုးသမီး အဖွဲ့မှတင်ပြသောအခက်အခဲအတားအဆီးများ
၁။ ဘွားဇေးလားဇေးအခက်အခဲ	၁။ ဘွားဇေးလားဇေးအခက်အခဲ
၂။ ကံကားမကောင်းစေတာအခက်အခဲ	၂။ ကံကားမကောင်းစေတာအခက်အခဲ
၃။ စုပေါင်းအကျွန်ုပ်တို့ ဘွားဇေးလားဇေးအခက်အခဲ	၃။ စုပေါင်းအကျွန်ုပ်တို့ ဘွားဇေးလားဇေးအခက်အခဲ
၄။ ကလေးများ အသက်ရှင်နေစဉ်အခက်အခဲ	၄။ ကျန်းမာရေး ဘွားဇေးလားဇေးအခက်အခဲ
၅။ မိခင်များ ဇားလားဇေးအခက်အခဲ	၅။ အသက်ရှင်စေရေး အခက်အခဲ
၆။ အခက်အခဲအတားအဆီးများ	၆။ အခက်အခဲအတားအဆီးများ

ခ။ မှော်မှန်းခြင်း- နောင်လာမည့် ( ၅ ) နှစ် အတွင်း ကျေးရွာဖွံ့ဖြိုးရေး မှော်မှန်းလျာထားချက်များအား တင်ပြပါ။

အမျိုးသားအဖွဲ့မှတင်ပြသောမှော်မှန်းချက်များ	အမျိုးသမီးအဖွဲ့မှတင်ပြသောမှော်မှန်းချက်များ
၁။ ဘွားဇေးလားဇေးအခက်အခဲ	၁။ ဘွားဇေးလားဇေးအခက်အခဲ
၂။ ကျန်းမာရေး အခက်အခဲ	၂။ ကျန်းမာရေး အခက်အခဲ
၃။ ကလေးများ အသက်ရှင်နေစဉ်အခက်အခဲ	၃။ ကလေးများ အသက်ရှင်နေစဉ်အခက်အခဲ
၄။ မိခင်များ ဇားလားဇေးအခက်အခဲ	၄။ မိခင်များ ဇားလားဇေးအခက်အခဲ
၅။ အခက်အခဲအတားအဆီးများ	၅။ အခက်အခဲအတားအဆီးများ

၆။ အခက်အခဲအတားအဆီးများ

၇။ အခက်အခဲအတားအဆီးများ

၈။ အခက်အခဲအတားအဆီးများ

၉။ အခက်အခဲအတားအဆီးများ



လူထုဝယ်ယူ ပီပီကိန်း၊ ပီပီကိန်းလက်စွဲ အပိုင်း - (၃) -

၈. လူထုဝယ်ယူပီပီကိန်း၏ လာမည့် (၃)နှစ်အတွက်အကျုံးဝင်သော ဦးစားပေး ဖွံ့ဖြိုးတိုးတက်မှု လုပ်ငန်း အစီအစဉ်များအားဖော်ပြပါ။

အဆင့်	ကျေးရွာအတွက် ဦးစားပေး ဖွံ့ဖြိုးတိုးတက်မှု လုပ်ငန်းစဉ်များ	အဆိုပြုသူ(အမျိုးသားများ/ အမျိုးသမီးများ/အမျိုးသား+ အမျိုးသမီး)	ခန့်မှန်းကုန်ကျ ဝရိတ်	အကျိုးခံစားခွင့်ရှိသူ ခန့်မှန်းခြေအရေ အတွက်
၁	၂၅၂၆၆၈၈၆မြေဧကကမ်း	ကျား + မ	၁၄၇၀၀၀၀၀	၁၆၉၀
၂	ကွက်ကုန်စက်စက်	ကျား + မ	၁၀၀၀၀၀၀၀	၀၆၉၀
၃	RL စာသင်ကျောင်း	ကျား	၁၅၀၀၀၀၀၀	၁၆၉၀
၄	ဆိုင်လမ်း	ကျား + မ	၁၃၀၀၀၀၀၀	၁၆၉၀
၅	အိမ်ပြုစေခြင်း (ကျေးရွာအတွက်)	မ	၁၀၀၀၀၀၀၀	၁၆၉၀
စုစုပေါင်း			၂၀၀၀၀၀၀၀	၁၆၉၀

၉. လူထုဝယ်ယူပီပီကိန်း၏ လာမည့် (၃)နှစ်အတွက်အကျုံးဝင်သော ဦးစားပေး ဖွံ့ဖြိုးတိုးတက်မှု လုပ်ငန်း အစီအစဉ်များအားဖော်ပြပါ။

အဆင့်	ကျေးရွာအတွက် ဦးစားပေး ဖွံ့ဖြိုးတိုးတက်မှု လုပ်ငန်းစဉ်များ	အဆိုပြုသူ(အမျိုးသားများ/ အမျိုးသမီးများ/အမျိုးသား+ အမျိုးသမီး)	အခန်းကဏ္ဍ
၁	စက်ဆွယ် သစ်တော	မ	နယ်စပ် ဖွေးဝမ်း၊ ဧရာဝတီ၊ နယ်စပ် ဖွေးဝမ်း၊ ဧရာဝတီ၊ ဒိုက်ပျို၊ ဒီပဲယင်း ဖွေးဝမ်း၊ ဧရာဝတီ၊ ဒီပဲယင်း ဖွေးဝမ်း၊ ဧရာဝတီ
၂	ဒီပဲယင်း သစ်တော	မ	
၃	ဒိုက်ပျို၊ ဧရာဝတီ ပျံ့ပွားစေခြင်း	ကျား	
၄	ကျား၊ ဒိုက်ပျို၊ ဧရာဝတီ ပျံ့ပွားစေခြင်း	ကျား	
၅	ဖွေးဝမ်း၊ ဧရာဝတီ ပျံ့ပွားစေခြင်း	ကျား	
၆	စက်ဆွယ်	ကျား	ဆက်သွယ်ရေး ဌာန

၁၀. ကျေးရွာပီပီကိန်းအထောက်အကူပြုကော်မတီမှအတည်ပြုသည်။

အမည် ဒေါ်စုစုစု လက်မှတ် [Signature] ဇန.စွဲ ၇. ၂. ၂၀၁၇

ပိုင်ပိုင်ပေး၊ ရွေး၊ ဇာတ်၊ နှင့် ဆွတ်မြောက်၊ ဝန်ကြီး၊ ဌာန

ကျေးဇူးပြုပေးသော ဖြစ်တိုးတက်ရေး ဦးစီးဌာန

ပျော်ရွှင်မှုမြှင့်တင်ရေး (တတိယ နှစ်စက်ဝိုင်း)

ပထမ + ဒုတိယ အကြိမ် အစည်း အဝေး

ကျေးဇူး - နှစ်စဉ်

အုပ်စု - စာပေရေး

မြို့နယ် - ကြာကင်းစိမ်းကြီး

ပြည်နယ် - ကရင်

အစည်း အဝေး ကျင်းပသည့်နေ့ရက် - ၇.၁၁.၂၀၁၇

အစည်း အဝေး တက်ရောက်သူဦးရေ - ကျား (၂၀၇) + မ (၆၉၅)

၁။ တတိယ နှစ်စက်ဝိုင်း ပျော်ရွှင်မှုမြှင့်တင်ရေး မိတ်ဆက် - ၇ နှစ် ရွယ်ချက် နှင့် စီမံကိန်း  
စက်ဝိုင်း အကြောင်း ရှင်းလင်း ပြောကြားခြင်း

၂။ စီမံကိန်း နှင့် ပတ်သက်၍ အကျုံးမဝင်သော စီမံကိန်း များကို နှုတ်ချပေးခြင်း၊ မဝင်သော စီမံကိန်း များကို  
များ အကြောင်း ရှင်းလင်း ပြောကြားခြင်း

၃။ သဘာဝ အကာ အကွယ် နှင့် ပျော်ရွှင်မှု အကာ အကွယ် များ အကြောင်း ရှင်းလင်း ပြောကြားခြင်း။

၄။ စီမံကိန်း နှင့် ပတ်သက် သည့် များ ဝင်ဆောင်ရာ၊ ရွာစုများ များ အကြောင်း ရှင်းလင်း ပြောကြားခြင်း။

၅။ ကျေးဇူး ပေးစေတော့မည့် ရင်းမြစ်၊ ရင်းမြစ် ဝတ္ထုများ များကို ပြောကြား ဖွဲ့ဖြင့် မည် စီစဉ်ခြင်း။

၆။ ပျော်ရွှင်မှု ဝင်ခြင်း ဖြစ် ၇ နှစ် ရွယ်ချက် များ ပြောကြား၊ ပျော်ရွှင်မှု အကျိုးအမြတ် အစွမ်း အစွမ်း နှင့် စွမ်းရည်  
ကျေးဇူး ဖြေပုံ၊ ပိုမိုပိုမို ကျေးဇူး ပေးပေးပေးပါသော ကြွယ်ဝမှု အစဉ်အတိုင်း ဖြစ်စေရန် ၊ ဂုဏ်ထူးပြု  
ပေးမှု အစဉ် ဝင် များကို အုပ်စု အလိုက် ဆွေးနွေးခြင်း

၇။ ကျေးဇူး ပေး၍ အမျိုးသား နှင့် အမျိုးသမီး များ ဝင် အဝင်အခံ များ ကို ပြုသော အခွင့်အလမ်း ပေး စား ဆွဲခြင်း။

၈။ စေတနာ အဖြစ် ပြုလုပ်ကြား ရေး ဝင် နှင့် ကျား၊ မ ကျား ၊ က အကြောင်း ရှင်းလင်း ပြောကြားခြင်း။

၉။ ကျေးဇူး ပေး စီမံကိန်း အထောက်အကူ ပြုလုပ်ပေးမည့် နည်းလမ်း မတူ မတူ များ စီ စဉ်ခြင်း။

အကြောင်း အရာအား လုံခြုံ အစည်း အဝေး တက် ရောက် လာသော ကော်မတီဝင် များ နှင့်  
ကျေးဇူးအကျိုး အမြတ် များ ပြုပါသည်။

မှတ်တမ်း တင်သူ

ဇော်မျိုးဖြူ



နောက်ဆက်တွဲ(၄) ခြားနားသောအပိုင်းများအတွက် ဦးစားပေးဖွံ့ဖြိုးရေးလုပ်ငန်းစဉ်

**အနှစ်ချုပ်**

မူရင်းသည်အား VPSC တွင်ထားရှိရပါမည်။ အခြားဌာနများနှင့် ညှိနှိုင်းရန်အတွက် မိတ္တူအား TPIC သို့ပို့ရပါမည်။ MIS data အနေဖြင့် သွင်းရန် မလိုအပ်ပါ။

	အဆင့်	လုပ်ငန်း	မည်သည့်ဦးစားပေးလဲ	ကျေးရွာမှတာဝန်ခံသူ (သို့) အုပ်စု	ပြင်ပမှမည်သူ ထောက်ပံ့ မလဲ
အခြေခံအဆောက်အအုံ	၁	ဥက္ကဋ္ဌ၏အဖွဲ့အစည်း လမ်းခရီး (၅၆)	<input checked="" type="checkbox"/> မ <input type="checkbox"/> ကျား		
	၂	ကွန်ကရစ်တံတား	<input checked="" type="checkbox"/> မ <input type="checkbox"/> ကျား		
	၃	ဆိုင်ခန်း၊ လက်ခွက်	<input checked="" type="checkbox"/> မ <input type="checkbox"/> ကျား		
	၄	စက်ရုံတွင်းပစ္စည်း (ကိရိယာ)	<input checked="" type="checkbox"/> မ <input type="checkbox"/> ကျား		
	၅		<input type="checkbox"/> မ <input type="checkbox"/> ကျား		
အသက်ကွေးပေးရေး/စိတ်ပျက်ရေး	၁	စက်ရုံအသက်ကွေး	<input checked="" type="checkbox"/> မ <input type="checkbox"/> ကျား		
	၂	ကွန်ကရစ်အသက်ကွေး	<input checked="" type="checkbox"/> မ <input type="checkbox"/> ကျား		
	၃	စိုက်ပျိုးရေးထောက်ပံ့ ပစ္စည်း	<input type="checkbox"/> မ <input checked="" type="checkbox"/> ကျား		
	၄	ကုန်ဆိုင်ကုန်၊ ဖွံ့ဖြိုးရေး ပစ္စည်း	<input type="checkbox"/> မ <input checked="" type="checkbox"/> ကျား		
	၅	မွေးမြူရေးထောက်ပံ့ပစ္စည်း	<input type="checkbox"/> မ <input checked="" type="checkbox"/> ကျား		
ကျန်းမာရေးနှင့် အာဟာရ	၁		<input type="checkbox"/> မ <input type="checkbox"/> ကျား		
	၂		<input type="checkbox"/> မ <input type="checkbox"/> ကျား		
	၃		<input type="checkbox"/> မ <input type="checkbox"/> ကျား		
	၄		<input type="checkbox"/> မ <input type="checkbox"/> ကျား		
	၅	R.C အသက်ကွေး	<input checked="" type="checkbox"/> ကျား		
ပညာရေး	၁		<input type="checkbox"/> မ <input type="checkbox"/> ကျား		
	၂		<input type="checkbox"/> မ <input type="checkbox"/> ကျား		