

ပြည်ထောင်စုသမ္မတမြန်မာနိုင်ငံတော်အစိုးရ  
စိုက်ပျိုးရေး၊ မွေးမြူရေးနှင့် ဆည်မြောင်းဝန်ကြီးဌာန  
ကျေးလက်ဒေသဖွံ့ဖြိုးတိုးတက်ရေးဦးစီးဌာန  
ငပုတောမြို့နယ်



လူထုပဟိုပြုစီမံကိန်း  
National Community Driven Development Project  
(NCDDP)



ကျေးရွာဖွံ့ဖြိုးရေး အစီအစဉ်  
Village Development Plan (VDP)

ဗွက်ကြီးကျေးရွာ၊ အရိုးဒါးကျေးရွာအုပ်စု

မာတိကာ

စဉ်	အကြောင်းအရာ	စာမျက်နှာ
၁	မြို့နယ်မြေပုံ	၁
၂	ကျေးရွာအုပ်စုမြေပုံ	၂
၃	ကျေးရွာအုပ်စုတွင် ပါဝင်သောကျေးရွာများစာရင်း	၂
၄	ကျေးရွာသမိုင်းကြောင်းအကျဉ်းချုပ်	၃
၅	လူထုပူးပေါင်းပါဝင်သော ဆန်းစစ်ခြင်းနှင့် အကဲဖြတ်ခြင်း လုပ်ငန်းစဉ် PRA/PSA အကျဉ်းချုပ်ဇယား	၄
၆	ကျေးရွာဖွံ့ဖြိုးရေးအစီအစဉ်အတွက်အသုံးပြုခဲ့သော PRA tools များနှင့် တစ်ခုချင်းစီအတွက် သုံးသပ်ချက်များ	၄
၇	ကျေးရွာကော်မတီရွေးချယ်ခြင်းနှင့် ကျေးရွာဖွံ့ဖြိုးရေးအစီအစဉ် ဆောင်ရွက်မှုမှတ်တမ်းဓါတ်ပုံများ	၁၆
၈	ကျေးရွာစီမံကိန်းအထောက်အကူပြုကော်မတီဝင်များစာရင်း	၁၇
၉	ကျေးရွာအခြေခံအချက်အလက်များ (ပုံစံ ၈ - ၁)	၁၈
၁၀	စီမံကိန်းစက်ဝန်းအချိန်ဇယား (ပုံစံ ၈-၂)	၂၂
၁၁	ကျေးရွာဖွံ့ဖြိုးရေး ဦးစားပေး အစီအစဉ် (ပုံစံ ၈-၃)	၂၄
၁၂	ကျေးရွာအုပ်စုစီမံကိန်းလုပ်ငန်းခွဲရွေးချယ်ခြင်း (ပုံစံ ၈-၄)	၂၈
၁၃	အစည်းအဝေးမှတ်တမ်းများ	၃၂
၁၄	ကဏ္ဍအလိုက် ဖွံ့ဖြိုးရေး ဦးစားပေးလုပ်ငန်းများ	၃၆
၁၅	VDP အရည်အသွေးထိန်းချုပ်မှု (Check List for VDP)	၃၈

၁။ ငပုတောမြို့နယ်အခြေပြမြေပုံ

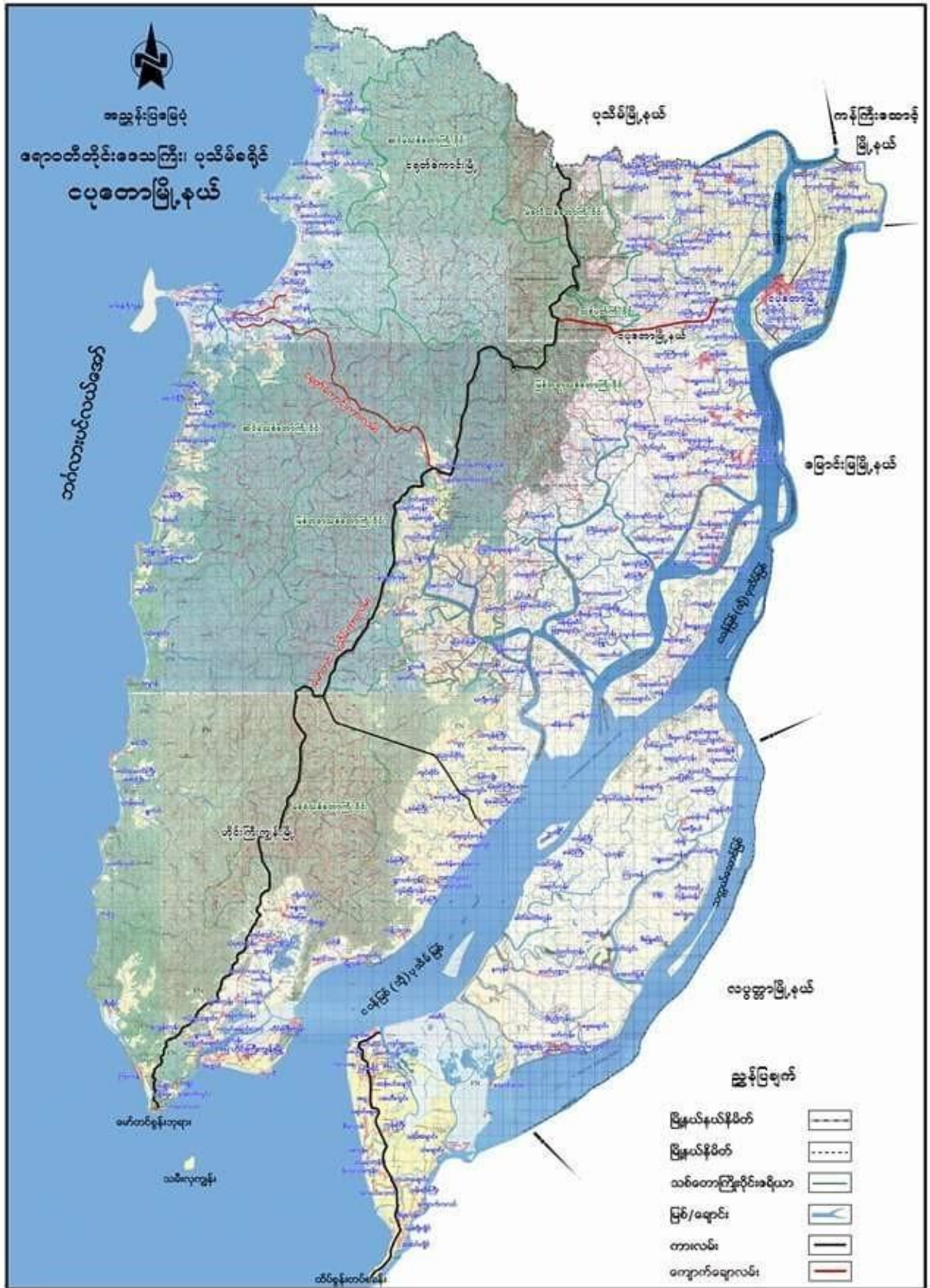



ဘွက်ကြီးကျေးရွာ သမိုင်းကြောင်းအကျဉ်း

- ဘွက်ကြီးကျေးရွာကို စတင်တည်ထောင်စဉ်က အိမ်ခြေ ၂၀၀၀ ခန့် နှင့် တည်ထောင်ခဲ့ပါသည်။ ဦးဖေဝင်း အာဏာခေတ်တွင် ရွာငယ်လေးများ ပေါင်းစပ်ခဲ့ပါသည်။ ဘွက်ကြီးကျေးရွာမှာ ရေတွင်းလှမ်းကျေးရွာနှင့် ဆွားကောက် ပေါင်းစပ်ခဲ့ပါသည်။ မောက် (၃) နှစ် ထောက် ကြာသော အခါ ဘွက်ကြီး ကျေးရွာသို့ မြန်လည် ရောက်ရှိခဲ့ပြီး ဤခေတ်ပါသည်။ အိမ်ခြေမှာ စတင်တည်ထောင်ခဲ့စဉ်ထက် များလာပါသည်။ ၁၉၆၇ ဖြစ်လေးဖြတ် စစ်ဆင်ရေးမှာ ရွာ အိမ်ခြေ ၅၀၀ ခန့် ရေတွင်းလှမ်းကျေးရွာနှင့် မြန်လည်ပေါင်းစည်း ရောက်ရှိခဲ့ပါသည်။ အခုမရှိမား အလင်းဝင်ပိုင်းတွင် ဘွက်ကြီးကျေးရွာသို့ မြန်မြောင်းလာခဲ့ပါသည်။ ၁၉၉၀၊ ၁၉၉၁ ဝှစ်တွင် ရွာမြောင်း စနစ်ဖြင့် မြန်လည်မြောင်းပေးခဲ့ပါသည်။ ထိုအခါတွင် သတ္တိရှိပြီး မမြောင်းပဲ အိမ် (၄) (၄) အိမ် လှမ်းခန့် အခု မောက်မြင်းတွင် ဘွက်ကြီးကျေးရွာအဖြစ် တည်ရှိလာခဲ့ပါသည်။ ၁၉၇၅ တွင် လေအုန်တိုင်းကျရောက်ခဲ့ပြီး အိမ်ခြေ အနည်းငယ်ပျက်စီးခဲ့ပါသည်။ ယခု အခါတွင် ကျေးရွာတွင် ၁၇၀၀ ခန့် ကျောင်း တစ်ကျောင်းရှိပါသည်။ ၂၀၁၃ ဝှစ်တွင် မူကြိုကျောင်း စတင်ခဲ့ပါသည်။ ကျေးရွာထဲတွင် လမ်းမက အနည်းငယ်ပိုင်းဆိုင်ရာ လမ်းယာလမ်းဖုံးဝင် အသက်မွေးဝမ်းကြောင်း ပြုကြပါသည်။

၅။ လူထုပူးပေါင်းပါဝင်သော ဆန်းစစ်ခြင်းနှင့် အကဲဖြတ်ခြင်း လုပ်ငန်းစဉ် PRA/PSA အကျဉ်းချုပ်ဇယား

စဉ်	အသုံးပြုခဲ့သော PRA Tools များ	ကျား	မ
၁	ကျေးရွာအရင်းမြစ်ပြပုံ (Social Map)	၁၀	၁၄
၂	ရာသီခွင်ပြပြက္ခဒိန် (Seasonal Cender)	၁၀	၁၄
၃	ဥစ္စာနေကြွယ်မှု ဦးစားပေးအဆင့်သတ်မှတ်ခြင်း (Wealth Ranking)	၁၀	၁၄
၄	ကျား၊ မ ပင့်ကူအိမ်သုံးသပ်ခြင်း (Cob Web)	၁၀	၁၄
၅	အရင်းအမြစ်အသုံးချမှုဖော်ထုတ်ခြင်း ဇယား (Asset Mapping)	၁၀	၁၄
၆	အဖွဲ့အစည်းချိတ်ဆက်မှုပုံ (Veen diagram)	၁၀	၁၄

၆။ ကျေးရွာပွဲ၊ ငြိုးရေးအစီအစဉ်အတွက်အသုံးပြုခဲ့သော PRA tools များနှင့် တစ်ခုချင်းစီအတွက် သုံးသပ်ချက်များ

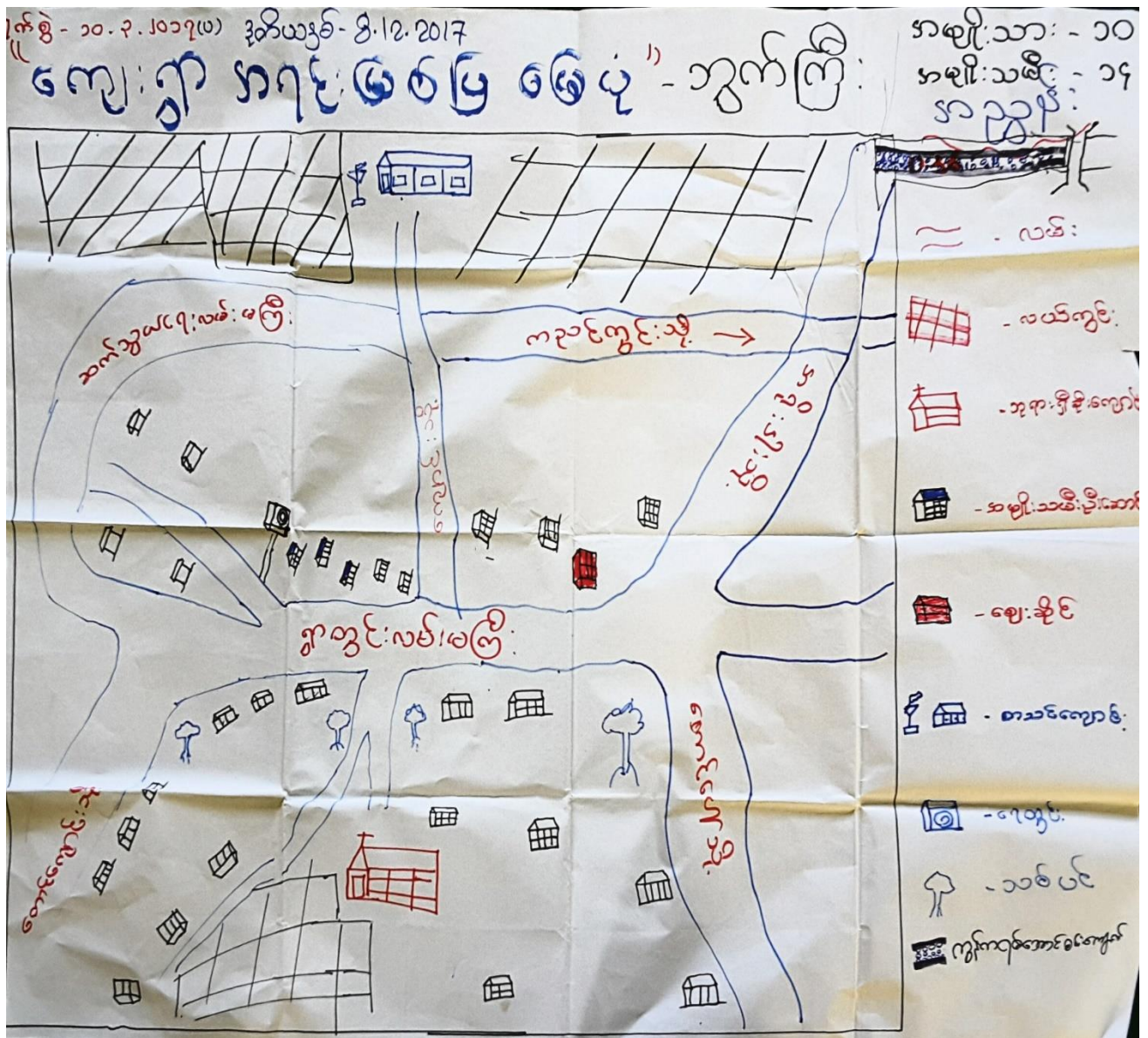

- ရည်ရွယ်ချက် - အချိုးအစား
  - ကျေးဇူးတင်စာအုပ် - ဗုဒ္ဓကဏ္ဍ
  - ထွက်နှုန်း - ၈၇၉.၈၀၇ (ဒုတိယနှစ်)
  - အမျိုးအမည် - ရည်ရွယ်ချက်ရှိစွာ ရေးသားခြင်း
- ကျေးဇူးတင်စာအုပ်အား အားပေးရန်

- △ ကျေးဇူးတင်စာအုပ်ကို ရေးသားခြင်းဖြင့် အားပေးရန် ရည်ရွယ်ပါသည်။
- △ အချိုးအစား ၆၇ (၁) တွင် ရှိပြီး ဖြေဆိုရန် များလှပါသည်။
- △ ကျေးဇူးတင်စာအုပ်အား ရေးသားရာတွင် ကောင်းမွန်ပြီး နှိုးဆော်မှုများဖြင့် အားပေးရန် ဆောင်ရွက်ပါသည်။
- △ ကျေးဇူးတင်စာအုပ်ကို ရေးသားရာတွင် ကောင်းမွန်ပြီး နှိုးဆော်မှုများဖြင့် အားပေးရန် ဆောင်ရွက်ပါသည်။
- △ ကျေးဇူးတင်စာအုပ်အား ရေးသားရာတွင် ကောင်းမွန်ပြီး နှိုးဆော်မှုများဖြင့် အားပေးရန် ဆောင်ရွက်ပါသည်။
- △ ယခုအခါတွင် မြန်မာနိုင်ငံရှိ မြို့များတွင် ကျေးဇူးတင်စာအုပ်ကို ရေးသားရာတွင် ကောင်းမွန်ပြီး နှိုးဆော်မှုများဖြင့် အားပေးရန် ဆောင်ရွက်ပါသည်။





ကမ္ဘာ့ဥပဒေ ပြဋ္ဌာန်း

ဆန်းစစ်ခြင်းနှင့် ဆွေးနွေးခြင်း

- လယ်ယာ လုပ်ငန်းကို အသက်မွေးဝမ်းကြောင်းလုပ်ငန်း အဖြစ်အဓိကထား ကြံ့ခိုင်စေရန် ။ လယ်ယာ လုပ်ငန်းကို နယ်လုပ် လက်ထောက်ဆောင်ရွက်ရန် လာအိတ် လုပ်ငန်းဖြစ်ကြပါသည်။

- ဝေပေးမှုအား လက်ထောက်ဆောင်ရွက် ဝေပေးမှုအားဖြင့် ကောက်ခံရန် ချိန်ဖြင့် ကောက်ခံရန် ချိန်များတွင် ဝေပေးမှုများသည်။

● - လမ်းပန်းဆက်သွယ်မှုနှင့် စွန့်ပစ်ရန် ကောင်းမွန်ပြီး မိုးတွင်းကာလ တွင် လမ်းပျက်စီးသည်။

- သဘာဝဘေးအန္တရာယ် အနေဖြင့် မိုးဦးကာလ များတွင် ရေ နောက်တက်သည်။

- ပွဲထွက် အနေဖြင့် တစ်နှစ်လ၊ နှစ်ထွက် ပြာသို့ လျော့တွင် ဖော် ပွဲ များ ကျင်းပသည်။

●

<p>2005.2.00 - 2005.2.00</p> <p>7102.21.8</p> <p>7102.21.8</p>	<p>2005.2.00 - 2005.2.00</p>	<p>2005.2.00 - 2005.2.00</p>	<p>2005.2.00 - 2005.2.00</p>
<p>101</p>	<p>500000</p>	<p>2005.2.00 - 2005.2.00</p>	<p>2005.2.00 - 2005.2.00</p>
<p>291</p>	<p>1500000</p>	<p>2005.2.00 - 2005.2.00</p>	<p>2005.2.00 - 2005.2.00</p>
<p>1.19</p>	<p>500000</p>	<p>2005.2.00 - 2005.2.00</p>	<p>2005.2.00 - 2005.2.00</p>
<p>1001</p>			<p>2005.2.00 - 2005.2.00</p>

၃ ဣန္ဒြေကြွယ်ဝမှု ဖြ သော:

ဆန်းစစ်ခြင်း ဖြစ်၊ ဆွေးနွေးခြင်း:

- လျှော့ရွာတွင် ချမ်းသာသော အိမ်ထောင်စု (၅) ဦးသည် - ၄ ငါးတို့သည် လယ်ဧက (၃၁) ဧက၊ ဣန္ဒြေကြွယ်ဝမှု၊ ဆိုင်ကယ်၊ လယ်ထွက်စက်၊ ဓမ္မစက်၊ ဆွတ်ခဲ၊ ဗျာဓိထောင်၊ ဝိုင်ဆိုင်ကြွယ်ဝသည်။

- အလယ် အလတ် ခြေလှမ်း အများစု အိမ်ထောင်စု (၁၅) အိမ်ထောင်စု ဦးသည်။ ဝိုင်ဆိုင်မှုမှာ ဣန္ဒြေကြွယ်ဝမှု၊ ဗျာဓိ (၁၀) က်၊ ဆိုင်ကယ်၊ ဗျာဓိခြင်း ခဲခဲခဲ၊ ဝိုင်ဆိုင်ကြွယ်ဝသည်။

- ဣန္ဒြေကြွယ်ဝသော အိမ်ထောင်စု ဦးရေမှာ (၃၁) အိမ်ရှိပါသည်။ ၎င်းအိမ်ထောင်စုများသည် ဝိုင်ဆိုင်မှုမှာ၊ ဗျာဓိများလျှင် စားသောက်၊ အများသမီး၊ ဦးဆောင်သော အိမ်ထောင်စုများလည်း ပါဝင်ပါသည်။

- လျှော့ရွာတွင် ဣန္ဒြေကြွယ်ဝသော အိမ်ထောင်စု ဦးရေမှာ အများအပြား အလွန်အကျွံ နည်းပါးပြီး ဝင်ငွေ နည်းပါးကြသည်။

- အလယ် အလတ် ခြေလှမ်း အများစု ပေးခြင်းဖြင့် ဝင်ငွေ ၇ ဦးစေပါသည်။

# ပင်လယ်ရေအောက်သက်သေခံ

အမျိုးအမည်: \_\_\_\_\_

အမျိုးအမည်: \_\_\_\_\_

ရက်စွဲ: ၂၀၁၇.၁၂.၁၀  
 နေ့စဉ်: ၈.၁၂.၂၀၁၇

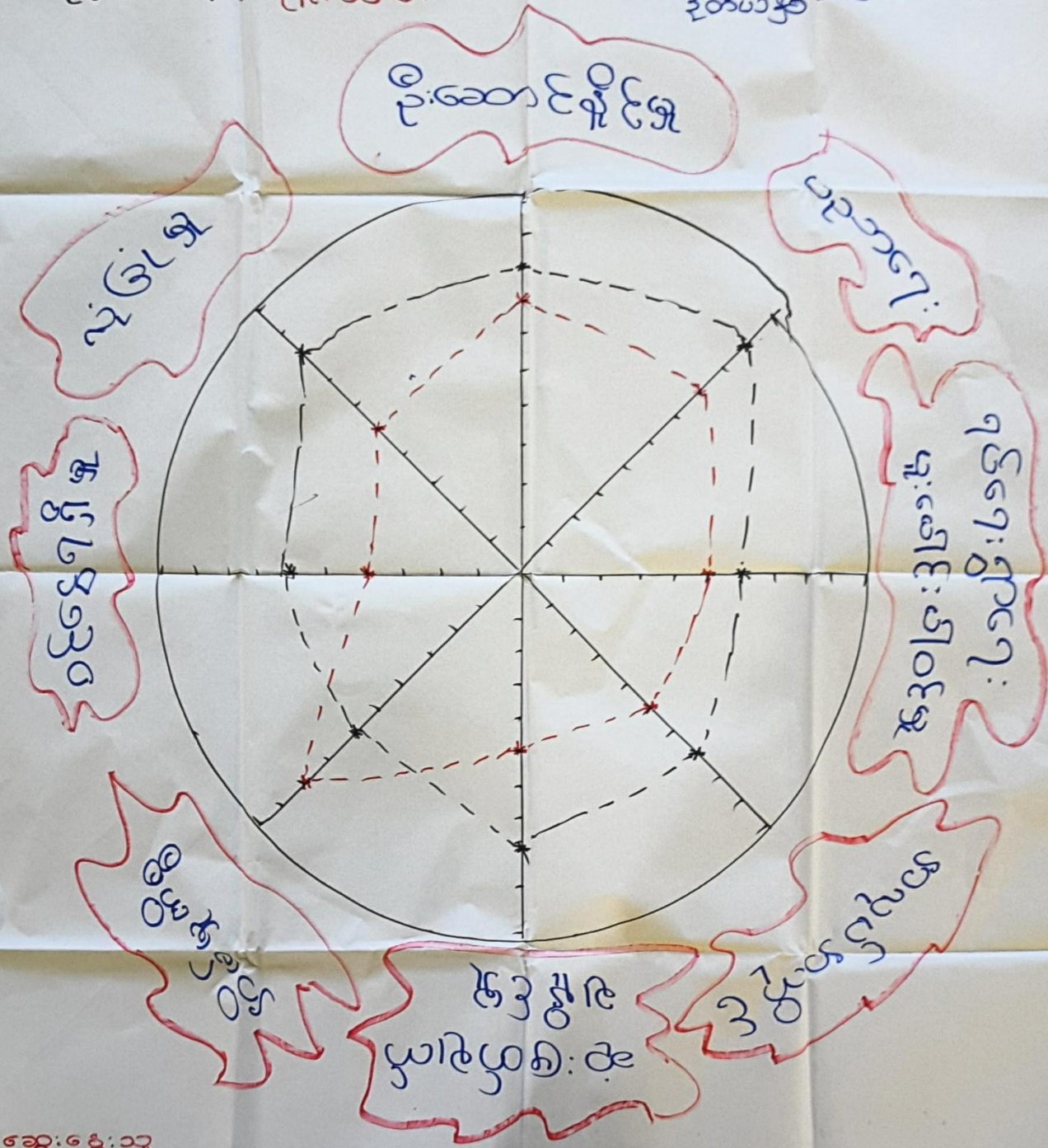

အေး: ၁၀  
 အမျိုးအမည်: - ၁၀  
 အမျိုးအမည်: - ၁၀

အမျိုးအမည်: \_\_\_\_\_

ပရိယတ္တိသုတ်အစဉ်

ဆန်းစစ်ခြင်း နှင့် ဆွေးနွေးခြင်း

- အမျိုးသားများသည် အမျိုးသမီးများထက် ဦးဆောင်မှုပိုင်း နှင့် ဆုံးဖြတ်မှုပိုင်းတွင် ပိုမိုလုပ်ဆောင် ခိုင်ကြံ့သည်။

- အမျိုးသားများသည် အလုပ်အကိုင် အခွင့်အလမ်းပေါများပြီး ဝင်ငွေ ပိုမို ရှာဖွေကြသည်။

- အမျိုးသမီးများသည် အိမ်ထက်စွဲများတွင် အပါအဝင်နေကြပြီး ဝင်ငွေ ရှာဖွေမှု ပိုင်းတွင် အားနည်းသည်။

- အမျိုးသမီးများသည် ဂုဏ်ကျေးဇူးတော်တွင် အမျိုးသားများနည်းထု မူးမောခြင်း ပါဝင် ဆောင်ရွက် ခိုင်ကြံ့သည်။

- ဗုဒ္ဓဘာသာဝင်များတွင် အမျိုးသမီးများသည် အားနည်းကြသည်။

- အမျိုးသမီးများအား ပါဝင်ဆွေးနွေး လုပ်ဆောင်စေခြင်းဖြင့် အမျိုးသား များ နည်းထု ဆောင်ရွက် လုပ်ဆောင် ခိုင်ကြံ့စေသည်။

၇၀၀၀ - ၂၀၀၀၀  
အရက် - အရက်

# မိုးခေါင်စိုက်ရေးအဖွဲ့ချုပ်ကြီး

၂၀၀၈.၀၈.၀၈ - ၂၀၀၈.၀၈.၀၈

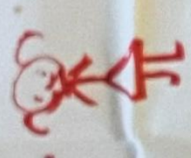
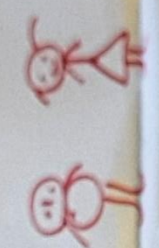

၁။ အရက်  
၂။ အရက်  
၃။ အရက်



၁။ အရက်  
၂။ အရက်  
၃။ အရက်  
၄။ အရက်  
၅။ အရက်  
၆။ အရက်  
၇။ အရက်  
၈။ အရက်  
၉။ အရက်  
၁၀။ အရက်

အရက်  
၀၀ - ၀၀  
၀၀ - ၀၀

ပုံစံဆိုင်ရာ အကျဉ်းချုပ် ဝိသေသနည်းများ

အနီးစပ်ခြင်း၊ နှစ်ချင်းချင်း၊

အမျိုးအစားများသည် ဝယ်၊ စက်၊ အိမ်ထောင်၊ ဝမ်းနာ၊ ဝယ်ထွက်စက်  
ဆက်လက်တွင်း များကို ဆုံးရှုံးကြသည်။

အမျိုးအစားများသည် အပူပေးခြင်း၊ အိမ်ထောင်၊ ချေးငှားခြင်း၊ အိမ်ထောင်စွဲ  
ဆောင် အကျဉ်းအကြမ်းများကို ဆုံးရှုံးကြသည်။

အမျိုးအစား၊ အမျိုးအစားများသည် ကောက်၊ ဝါးစက်၊ ချေးငှား၊ ခိုက်ပျိုး  
ကျေး၊ ကောက်ခိုက်ခြင်း၊ ကောက်ခိုက်ခြင်း၊ ဝမ်း၊ ဝယ်၊ စာသင်ကျောင်း  
ကျောင်း ဆောင် အကျဉ်းအကြမ်းများကို ဆုံးရှုံးသည်။

အကျဉ်းအကြမ်း အများစု ကို အမျိုးအစားများကသာ ထိန်းချုပ် ကြသည်။

အဖွဲ့အစည်း: ချိတ်ဆက်မှုဖြေ ဝေယာ:

မွန်ကြီးကျေးရွာ

ဟက်စွဲ - ၁၀.၃.၂၀၁၇  
ဒီဇင်ဘာ - ၈.၁၂.၂၀၁၇

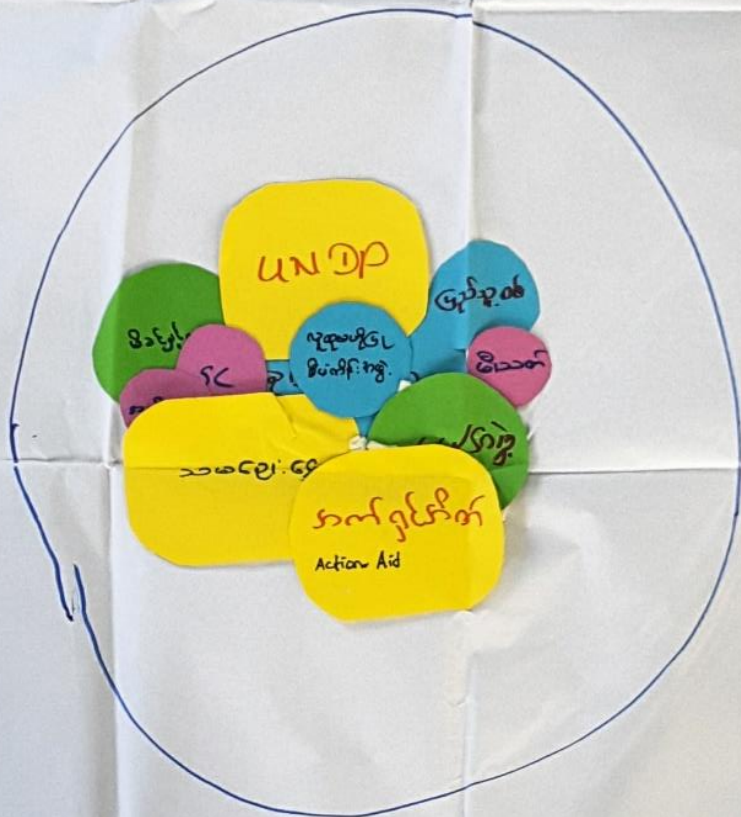

ပါဝင်ဆွေးနွေးသူ

အမျိုးသား - ၁၀  
အမျိုးသမီး - ၁၄

မွန်ကြီးကျေးရွာ



ဗဟိုဌာနချုပ် - ဧကရာဇ်

ကျေးဇူးတင်ချက် - ဧကရာဇ်

ရက်စွဲ - ၈.၁၉.၂၀၁၇ (ဒုတိယအကြိမ်)

ကဏ္ဍကော်မရှင် - ကမ္ဘာ့ကဏ္ဍကော်မရှင်

ကျေးဇူးတင်ချက်နှင့်အကျိုးအမြတ်များ

၁ ကျေးဇူးတင်ချက်အတွင်း၌ အုပ်ချုပ်ရေးကမ္ဘာ့၊ ဖိတ်ခေါ်ရေး၊ ပြည်သူ့ဝန်ထမ်းများနှင့် အဖွဲ့အစည်းများနှင့် ချိတ်ဆက်ကော်မရှင်အဖွဲ့

၂ လူငယ်အဖွဲ့၊ အမျိုးသမီးအဖွဲ့၊ အဖွဲ့အစည်းများ၊ အဖွဲ့အစည်းများ၊ ကျေးဇူးတင်ချက်အတွင်း၌ အကျိုးအမြတ်များနှင့် အဖွဲ့အစည်းများတွင် ပိုင်းဝန်း၊ လူငယ် အဖွဲ့အစည်းများ

၃ သာမန်အဖွဲ့အစည်းများနှင့် အဖွဲ့အစည်းများအတွက် ကျေးဇူးတင်ချက်အတွင်း၌ အဖွဲ့အစည်းများ

၄ ယခုတွင် လူငယ်အဖွဲ့အစည်းများ၊ အဖွဲ့အစည်းများ၊ အဖွဲ့အစည်းများ၊ အဖွဲ့အစည်းများ၊ အဖွဲ့အစည်းများ

၇။ ကျေးရွာကော်မတီရွေးချယ်ခြင်းနှင့် ကျေးရွာဖွံ့ဖြိုးရေးအစီအစဉ် ဆောင်ရွက်မှုမှတ်တမ်းခါတ်ပုံများ



၈။ ကျေးရွာစီမံကိန်းအထောက်အကူပြုကော်မတီဝင်များစာရင်း

ကျေးရွာအုပ်စု	ကျေးရွာ	အမည်	ကျား /မ	ကော်မတီ / ရာထူး /Chairperson
အရိုးဒါး	ဘွက်ကြီး	ဦးစောဂျက်စယ်	ကျား	ကျေးရွာစီမံကိန်း အထောက်အကူပြု ကော်မတီ ဥက္ကဋ္ဌ
အရိုးဒါး	ဘွက်ကြီး	ဒေါ်ဖောထိုကြည်	မ	ကျေးရွာစီမံကိန်း အထောက်အကူပြု ကော်မတီ ဥက္ကဋ္ဌ
အရိုးဒါး	ဘွက်ကြီး	ဒေါ်နော်လေးနီရိုး	မ	ကျေးရွာ ဘဏ္ဍာရေး စာရေး
အရိုးဒါး	ဘွက်ကြီး	ဦးစောမောင်ထွေး	ကျား	ဝယ်ယူရေး ဆပ်ကော်မတီ
အရိုးဒါး	ဘွက်ကြီး	ဒေါ်နော်ဖ	မ	ဝယ်ယူရေး ဆပ်ကော်မတီ
အရိုးဒါး	ဘွက်ကြီး	ဦးစောမူခူး	ကျား	စောင်ကြည့်ကြီးကြပ်ရေး ဆပ်ကော်မတီ
အရိုးဒါး	ဘွက်ကြီး	ဒေါ်နော်ဖဲထူး	မ	စောင်ကြည့်ကြီးကြပ်ရေး ဆပ်ကော်မတီ
အရိုးဒါး	ဘွက်ကြီး	ဦးစောနေသော	ကျား	လုပ်ငန်းလည်ပတ်ပြုပြင်ထိန်းသိမ်းခြင်း ဆပ်ကော်မတီ
အရိုးဒါး	ဘွက်ကြီး	ဒေါ်နော်ဂျူးမေ	မ	လုပ်ငန်းလည်ပတ်ပြုပြင်ထိန်းသိမ်းခြင်း ဆပ်ကော်မတီ
အရိုးဒါး	ဘွက်ကြီး	ဦးစောမင်းမင်းဦး	ကျား	ဝေဖန်အကြံပြုကိုယ်စားလှယ်
အရိုးဒါး	ဘွက်ကြီး	ဒေါ်နော်ဆီမူဟေ	မ	ကျေးရွာဝေဖန်အကြံပြုကိုယ်စားလှယ်
အရိုးဒါး	ဘွက်ကြီး	ဦးစောအုန်းကြိုင်	ကျား	ကျေးရွာစေတနာ့ ဝန်ထမ်း
အရိုးဒါး	ဘွက်ကြီး	ဒေါ်နော်ဝါးနေမူး	မ	ကျေးရွာစေတနာ့ ဝန်ထမ်း

၉။ ကျေးရွာအခြေခံအချက်အလက်များ (ပုံစံ ၀ - ၁)

ပုံစံ - ၀ - ၁ ကျေးရွာအခြေခံအချက်အလက်များ (Form PC 1)

လမ်းညွှန်ချက်၊ ကျေးရွာတစ်ရွာသို့ ပထမဆုံးပိတ်ဆက်ရေး သွားရောက်သောအခါ လူထုစည်းရုံးရေးမှူးသည် ကျေးရွာခေါင်းဆောင်များအား ကျေးရွာအချက်အလက်များကို ပေတ္တာရပ်ခံ၍ တောင်းခံရသည်။ ဤအချက်အလက်များကို စီမံကိန်းပိတ်ဆက်အစည်းဝေးပတ်ပတ်တောင်းခံရမည်။ စီမံကိန်းပိတ်ဆက်အစည်းဝေးတွင် လူထုစည်းရုံးရေးမှူးသည် ဤအချက်အလက်များအား စစ်ဆေးပြီး မှန်ကန်အောင်ပြုလုပ်ရမည်။ မြီးနောက်တွင် လူထုစည်းရုံးရေးမှူးမှ သတင်းအချက်အလက်ထံသို့ Tablets မှ တဆင့် ဖြည့်သွင်းရမည်။

ကျေးရွာခေါင်းဆောင် အမည် ဦးစောသာဇွန်	ကျေးရွာခေါင်းဆောင်၏ ဝန်နံပါတ် ၀၄-၂၅၅၁၂၃၄၀၆	လူထုစည်းရုံးရေးမှူး၏ အမည်
ပြည်နယ်/တိုင်းဒေသကြီး ဧရာဝတီ	မြို့နယ် ဇေယျာ	ကျေးရွာအုပ်စု မာရီးဒါ
		ကျေးရွာ ဘွက်ကြီး

က။ လူဦးရေ

လူမျိုးစု	အိမ်ထောင်စုအရေအတွက်	ကိုးကွယ်သည့်ဘာသာ	အိမ်ထောင်စုအရေအတွက်
လူမျိုးစု (၁) - ကရင်	၄၈	ဘာသာ (၁) - ဣန္ဒြေယာန်	၄၈
လူမျိုးစု (၂) - မာ	၃	ဘာသာ (၂) - ဗုဒ္ဓ	၃
လူမျိုးစု (၃) -		ဘာသာ (၃) -	
လူမျိုးစုရော		ဘာသာရော	
အခြား	အရေအတွက်		
မသန်စွမ်းသူများ	၁	ကရင်	၁
သက်ကြီးရွယ်အိုများ (၆၅ နှစ် နှင့် အထက်)	၆	ကရင်	၄
စစ်ဘေးရှောင် (သို့မဟုတ်) ရွှေ့ပြောင်းနေထိုင်၊ ပြောင်းရွှေ့	၅	ကရင်	၂

လူဦးရေ	အမျိုးသား (အရေအတွက်)	အမျိုးသမီး (အရေအတွက်)	အိမ်ခြေအရေအတွက်
လူမျိုးစု (၁) - ကရင်	၈၅	၉၆	၄၅
လူမျိုးစု (၂) - မာ	၃	၁၀	
လူမျိုးစု (၃) -			
အခြား			
အိမ်ထောင်စုစွဲ	၄၃	၄	

(ခ) အခြေခံအဆောက်အအုံ အသုံးအဆောင်များ

တည်ဆောက်ရေး	အမှတ် ဖြစ်ပါ	ကျန်းမာရေး	အမှတ် ဖြစ်ပါ	ဘာသာရေး အဆောက်အအုံများ	အမှတ် ဖြစ်ပါ
အထက်တန်းကျောင်း	၈	ဆေးရုံ	၈	ဝေတီ	၇
အလယ်တန်းကျောင်း	၈	ကျန်းမာရေးဌာန	၈	ဘုန်းကြီးကျောင်း	၇
ပုလဲတန်းကျောင်း	၂	ကျန်းမာရေးဌာနခွဲ	၂	ဟိန္ဒူဘုရားကျောင်း	၂
ပုဂံကျောင်း	၂	ဆေးပေးခန်း	၂	ရေစိမ့်ယာန်ကျောင်း	၂
အခြား	၂	အခြား	၂	ဝေတီ	၂
မှတ်ချက်		မှတ်ချက်		အခြား	၂
				မှတ်ချက်	

(ဂ) ကျွမ်းကျင်သူများမှတ်တမ်း (ကျေးရွာတွင်နေထိုင်သော သို့မဟုတ် တခြားရွာမှလာရောက်သောကျွမ်းကျင်သူများ) (ဃ) လက်မှတ်ထုတ်ရန်

(ဂ) စာသင်ကျောင်း			(ဃ) ကျန်းမာရေး			(ဃ) လက်မှတ်ထုတ်ရန်		
	ရွာတွင်နေထိုင်သူ	အခြားရွာမှလာသူ		ရွာတွင်နေထိုင်သူ	အခြားရွာမှလာသူ		ရွာတွင်နေထိုင်သူ	အခြားရွာမှလာသူ
မူလတန်းပြဆရာ/မ	၇	၁	ဆရာဝန်	၈	၇	လက်သမား	၇	၈
အထက်တန်းပြဆရာ/မ	၂	၂	လက်ထောက်ကျန်းမာရေးမှူး	၂	၂	ပန်းရံ	၂	၂
အလယ်တန်းပြဆရာ/မ	၇	၇	အမျိုးသမီးကျန်းမာရေးဆရာမ	၈	၇	လျှပ်စစ်ကျွမ်းကျင်ပီသမား	၇	၈
မူကြံဆရာ/မ	၂	၂	သားဖွားဆရာမ	၂	၂	ရေပိုက်သူသည်	၂	၂
အခြား	၂	၂	ပြည်သူ့ကျန်းမာရေးလုပ်သား	၀	၂	ကန်ပြင်ဆရာ	၂	၀
မှတ်ချက်			မှတ်ချက်			မှတ်ချက်		

(ဃ) ကျေးရွာသို့ ရောက်ရှိနိုင်သည့် လမ်းအခြေအနေ / ကျေးရွာတစ်ရွာသည် ၎င်း၏ ကျေးရွာအုပ်စုနှင့် ဆက်သွယ်ထားသော လမ်းအခြေအနေ (အောက်ပါတို့ကိုပိုင်းပါ)

ကျောက်ကြမ်းလမ်း: \_\_\_\_\_ ကတ္တရာလမ်း: \_\_\_\_\_ ကွန်ကရစ်လမ်း: \_\_\_\_\_ မော်တော်ဆိုင်ကယ်လမ်း: \_\_\_\_\_  
 ကျောက်ခင်းလမ်း: \_\_\_\_\_ မြေသားလမ်း:  လူသွားလမ်း: \_\_\_\_\_ အခြား: ၂၀

(င) ကျေးရွာဖွံ့ဖြိုးမှုစီမံချက်  
 (၁) လူထုဝေဟံမြစ်ဝကျွန်းပတ်ဒေသ ဤကျေးရွာတွင်ကျေးရွာဖွံ့ဖြိုးမှု စီမံချက်ရှိခဲ့ပါသလား? ရှိပါသည်/မရှိပါ/မသိပါ  
 (၂) ရှိခဲ့ပါလျှင် ဤစီမံချက်ကို မည်သည့် ဝန်ထုပ်ပေးခြင်းဆိုင်ရာဝန်ထုပ်ပေးမှုများဖြင့် ဖြည့်ဆည်းပေးခဲ့ပါသလား? နှစ်- ၂၀၁၅ မသိပါ  
 (၃) ဤစီမံချက်ကို ဖြည့်ဆည်းပေးရန်အတွက် မြို့နယ်မှအတည်ပြုခဲ့ပါသလား?  မြို့နယ်မှအတည်ပြုခဲ့ပါ/မသိပါ

(စ) ခရီးအကွာအဝေး  
 (၁) ဤကျေးရွာ၏ဝေဟံမှ ၎င်းကျေးရွာအုပ်စု၏ဝေဟံအထိ ခရီးပိုင်ပိုင်မှုကွာဝေးသနည်း? ပိုင်- ၂ /မသိပါ  
 (၂) ဤကျေးရွာမှ ၎င်းကျေးရွာအုပ်စု၏ဝေဟံအထိ သွားလာရာတွင်ကြာမြင့်သည့်အချိန်  
 ခြောက်သွေ့ရာသီတွင်ကြာချိန်- ၃၀ - ထော်လာရီ/မော်တော်ဆိုင်ကယ်/ခြေလျင်/လား/မော်တော်ဘုတ်/အခြား: \_\_\_\_\_  
 မိုးရာသီတွင်ကြာချိန်- ၁၅ - ထော်လာရီ/မော်တော်ဆိုင်ကယ်/ခြေလျင်/လား/မော်တော်ဘုတ်/အခြား: \_\_\_\_\_

(ဆ) ပတ်ဝန်းကျင်ဆိုင်ရာ သဘာဝဘေးအန္တရာယ်  
 ဤကျေးရွာတွင် ချေမှုန်းခြင်းကဲ့သို့ သဘာဝဘေးအန္တရာယ်ကျရောက်ဖူးခြင်း ရှိပါသလား?  မရှိပါ - ရှိပါသည် ရှိလျှင်ဖော်ပြပါ \_\_\_\_\_

(ဇ) ကျေးရွာတွင် ဖွဲ့စည်းထားသော အဖွဲ့အစည်းများ  
 လူထုဝေဟံမြစ်ဝကျွန်းပတ်ဒေသ ဤကျေးရွာတွင် ကျေးရွာဖွံ့ဖြိုးရေးအတွက် အစိုးရ (သို့) ရွာသားများကိုယ်တိုင်(သို့) စီမံကိန်းတစ်ခုခုမှ ဖွဲ့စည်းထားသည့် အဖွဲ့အစည်းများရှိပါသလား?

(၁) ကျောင်းကျော်မင်း  
 (၂) အသင်းအစည်းအဖွဲ့  
 ဘုရား၊ ဝေဟံ၊ ဂေ၊ ဂေ၊ ဂေ  
 (ဈ) အထွေထွေအုပ်ချုပ်ရေး ဦးစီးဌာန (GAD) မှ မှတ်တမ်းတင်ထားခြင်း  
 ဤကျေးရွာသည် အထွေထွေအုပ်ချုပ်ရေး ဦးစီးဌာန (GAD) မှ မှတ်တမ်းတင်ထားမှု ရှိပါသလား?  
 မရှိပါ  ရှိပါသည်

ကျေးရွာခေါင်းဆောင်  
 အမည် ဦးစောစောစော  
 လက်မှတ် [Signature]  
 နေ့စွဲ ၁၀. ၃. ၁၇

လူထုဝေဟံရုံးရေးမှူး  
 အမည် စိုးဝင်း  
 လက်မှတ် [Signature]  
 နေ့စွဲ ၁၀. ၃. ၁၇

ပုံစံ - ၀ - ၁ ကျေးရွာအခြေခံအချက်အလက်များ (Form PC 1)

လမ်းညွှန်ချက်၊ ကျေးရွာတစ်ရွာသို့ ပထမဆုံးမိတ်ဆက်ခေါ် သွားရောက်သောအခါ လူထုစည်းရုံးရေးမှူးသည် ကျေးရွာ ခေါင်းဆောင်များအား ကျေးရွာအချက်အလက်များကို မေတ္တာရပ်ခံ၍ တောင်းခံရသည်။ ဤအချက်အလက်များကို စီမံကိန်း၊ စီမံကိန်းအစည်းဝေးပတ်ိုင်ပီတောင်းခံရမည်။ စီမံကိန်းမိတ်ဆက်အစည်းဝေးတွင် လူထုစည်းရုံးရေးမှူးသည် ဤအချက်အလက် များအား စစ်ဆေးပြီး မှန်ကန်အောင်ပြုလုပ်ရမည်။ ပြီးနောက်တွင် လူထုစည်းရုံးရေးမှူးမှ သတင်းအချက်အလက်ထံသို့ Tablets မှ တစ်ဆင့် ဖြည့်သွင်းရမည်။

ကျေးရွာခေါင်းဆောင် အမည် <b>ဖိုးအောင်ညို</b>	ကျေးရွာခေါင်းဆောင်၏ ဖုန်းနံပါတ် <b>၀၉-၇၆၃၈၁၇၂၇</b>	လူထုစည်းရုံးရေးမှူး၏ အမည် <b>ဒေါ်ခင်အောင်</b>
ပြည်နယ်/တိုင်းဒေသကြီး <b>ဧရာဝတီ</b>	မြို့နယ် <b>ယုတ်တ</b>	ကျေးရွာအုပ်စု <b>အရိုးဒါး</b>
		ကျေးရွာ <b>မွက်ကြီး</b>

လူဦးရေ	အိမ်ထောင်စုအရေအတွက်	ကိုးကွယ်သည့်ဘာသာ	အိမ်ထောင်စုအရေအတွက်
လူမျိုးစု (၁) - <b>အရင်း</b>	40	ဘာသာ (၁) - <b>အရင်းယာဉ်</b>	40
လူမျိုးစု (၂) - <b>မာ</b>	5	ဘာသာ (၂) - <b>ဗုဒ္ဓ</b>	5
လူမျိုးစု (၃) -----		ဘာသာ (၃) -----	
လူမျိုးစုစရာ ----- အခြား		ဘာသာစရာ -----	
	အရေအတွက်		
မသန်စွမ်းသူများ	1	အရပ်အဝန်း	1
သက်ကြီးရွယ်အိုများ (၆၅ နှစ် နှင့် အထက်)	8	အရပ်အဝန်း/ဗုဒ္ဓ	5/1 (6)
စစ်ဘေးရှောင် (သို့မဟုတ်) ရွှေ့ပြောင်းနေထိုင်၊ ပြောင်းရွှေ့			

လူဦးရေ	အမျိုးသား (အရေအတွက်)	အမျိုးသမီး (အရေအတွက်)	အိမ်ခြေအရေအတွက်
လူမျိုးစု (၁) - <b>အရင်း</b>	102	99	36
လူမျိုးစု (၂) - <b>မာ</b>	8	11	
လူမျိုးစု (၃) -----			
အခြား			
အိမ်ထောင်စုစီ	40	5	

(၁) အခြေခံအဆောက်အအုံ အသုံးအဆောင်များ

စာသင်ကျောင်း	အမှတ် ဖြစ်ပါ	ကျန်းမာရေး	အမှတ် ဖြစ်ပါ	တာဝန်ရှိ အဆောက်အအုံများ	အမှတ် ဖြစ်ပါ
အထက်တန်းကျောင်း	၈	ဆေးရုံ	၈	စေတီ	၇
အလယ်တန်းကျောင်း	၈	ကျန်းမာရေးဌာန	၈	ဘုန်းကြီးကျောင်း	၇
မူလတန်းကျောင်း	✓	ကျန်းမာရေးဌာနခွဲ	၈	ဟိန္ဒူဘုရားကျောင်း	၇
မူကြီးကျောင်း	✓	ဆေးပေးခန်း	၈	ရေစိမ့်ယာဉ်ကျောင်း	✓
အခြား	၈	အခြား	၈	ဗလီ	၇
				အခြား	၇
မှတ်ချက်		မှတ်ချက်		မှတ်ချက်	

(ဂ) ကျွမ်းကျင်သူများမှတ်တမ်း (ကျေးရွာတွင်နေထိုင်သော သို့မဟုတ် တခြားရွာမှလာရောက်သောကျွမ်းကျင်သူများ)

(ခ) စာသင်ကျောင်း			(၂) ကျန်းမာရေး			(၃) လက်မှုပညာရှင်		
	ရွာတွင်နေထိုင်သူ	အခြားရွာမှလာသူ		ရွာတွင်နေထိုင်သူ	အခြားရွာမှလာသူ		ရွာတွင်နေထိုင်သူ	အခြားရွာမှလာသူ
မူလတန်းပြဆရာ/မ	၇	၂	ဆရာဝန်	၈	၇	လက်သမား	၂	၈
အထက်တန်းပြဆရာ/မ	၆	၂	လက်ထောက်ကျန်းမာရေးမှူး	၂	၂	ပန်းရံ	၂	၂
အလယ်တန်းပြဆရာ/မ	၇	၂	အမျိုးသမီးကျန်းမာရေးဆရာမ	၈	၇	လျှပ်စစ်ကျွမ်းကျင်ပညာရှင်	၇	၈
မူလကျောင်းဆရာ/မ	၆	၂	သားရွေးဆရာမ	၈	၂	ရေပိုက်သူ	၂	၂
အခြား	၆	၂	ပြည်သူ့ကျန်းမာရေးလုပ်သား	၂	၂	စက်ပြင်ဆရာ	၂	၂
မှတ်ချက်			မှတ်ချက်			မှတ်ချက်		

(ဃ) ကျေးရွာသို့ ရောက်ရှိနိုင်သည့် လမ်းအခြေအနေ / ကျေးရွာတစ်ရွာသည် ၎င်း၏ ကျေးရွာအုပ်စုနှင့် ဆက်သွယ်ထားသော လမ်းအခြေအနေ (အောက်ပါတို့ကိုပိုင်းပါ)

ကျောက်ကြမ်းလမ်း: \_\_\_\_\_ ကတ္တရာလမ်း: မပြသားလမ်း ကွန်ကရစ်လမ်း: \_\_\_\_\_ မော်တော်ဆိုင်ကယ်လမ်း: \_\_\_\_\_  
 ကျောက်ခင်းလမ်း: \_\_\_\_\_ လူသွားလမ်း: \_\_\_\_\_ အခြား: \_\_\_\_\_

(င) ကျေးရွာဖွံ့ဖြိုးမှုစီမံချက်

(၁) လူထုဝဟိုပြုစီမံကိန်းမစတင်မီ ဤကျေးရွာတွင်ကျေးရွာဖွံ့ဖြိုးမှု စီမံချက်ရှိခဲ့ပါသလား? ရှိပါသည် / မရှိပါ / မသိပါ  
 (၂) ရှိခဲ့ပါလျှင် ဤစီမံချက်ကို မည်သည့် ခုနှစ်တွင်ပြင်ဆင်ခဲ့ပါသနည်း? နှစ် 2013 / မသိပါ  
 (၃) ဤစီမံချက်ကို ဖြိုနှယ်မှအတည်ပြုခဲ့ပါသလား? ပြုခဲ့ပါသည် / မပြုခဲ့ပါ / မသိပါ

(စ) ဓရီးအကွာအဝေး

(၁) ဤကျေးရွာ၏ဝဟိုမှ ၎င်းကျေးရွာအုပ်စု၏ဝဟိုအထိ ဓရီးပိုင်မည်မျှကွာဝေးသနည်း? မိုင် 2 / မသိပါ  
 (၂) ဤကျေးရွာမှ ၎င်းကျေးရွာအုပ်စုဝဟိုအထိ သွားလာရာတွင်ကြာမြင့်သည့်အချိန်: \_\_\_\_\_

ခြောက်သွေ့ရာသီတွင်ကြာချိန်: ၇၀ မိနစ် ထော်လာရီ / မော်တော်ဆိုင်ကယ် / မြေလျင် / လား / မော်တော်ဘုတ် / အခြား: \_\_\_\_\_  
 မိုးရာသီတွင်ကြာချိန်: ၄၀ မိနစ် ထော်လာရီ / မော်တော်ဆိုင်ကယ် / မြေလျင် / လား / မော်တော်ဘုတ် / အခြား: \_\_\_\_\_

(ဆ) ပတ်ဝန်းကျင်ဆိုင်ရာ သဘာဝဘေးအန္တရာယ်

ဤကျေးရွာတွင် ရေကြီးခြင်းကဲ့သို့ သဘာဝဘေးအန္တရာယ်ကျရောက်ဖူးခြင်း ရှိပါသလား: မရှိပါ / ရှိပါသည် / ရှိလျှင်ဖော်ပြပါ \_\_\_\_\_

(ဇ) ကျေးရွာတွင် ခွဲစည်းထားသော အဖွဲ့အစည်းများ

လူထုဝဟိုပြုစီမံကိန်းမတိုင်မီ ဤကျေးရွာတွင် ကျေးရွာဖွံ့ဖြိုးရေးအတွက် အစိုးရ (သို့) ရွာသားများကိုယ်တိုင်(သို့) စီမံကိန်းတစ်ခုခုမှ ခွဲစည်းထားသည့် အဖွဲ့အစည်းများရှိပါသလား: \_\_\_\_\_

(၁) Action Aid  
 (၂) \_\_\_\_\_

(ဈ) အထွေထွေအုပ်ချုပ်ရေး ဦးစီးဌာန (GAD) မှ မှတ်တမ်းတင်ထားခြင်း

ဤကျေးရွာသည် အထွေထွေအုပ်ချုပ်ရေး ဦးစီးဌာန (GAD) မှ မှတ်တမ်းတင်ထားမှု ရှိပါသလား: မရှိပါ / ရှိပါသည်

ကျေးရွာခေါင်းစောင်  
 အမည် ဒီးအောင်ခင်  
 လက်မှတ် [Signature]  
 ဇန်နဝါရီ ၈.12.2017

လူထုစည်းရုံးရေးမှူး  
 အမည် ရွှေသီတာခိုင်  
 လက်မှတ် [Signature]  
 ဇန်နဝါရီ ၈.12.2017

ပုံစံ - ၈ - ၂ - စီမံကိန်းစက်ဝန်းအချိန်ဇယား (PC 2)

လမ်းညွှန်ချက်၊ သက်ဆိုင်ရာလူထုစည်းရုံးရေးများ/လက်ထောက်နည်းပညာများများမှ စီမံကိန်းစက်ဝန်းအဆင့်တင်စာတမ်းများကို ပြန်ကြည့်ရှုရမည်။ စည်းရုံးရေးမှူး/ဝန်ထမ်း အမည် ၀၈.၀၃.၂၀၁၇			စက်ဝန်းအားအမှတ်ဖြစ်ပါ ၈ စက်ဝန်း(၁) ။ စက်ဝန်း(၂) ။ စက်ဝန်း(၃) စက်ဝန်း (၄)		
စီမံကိန်းစာတမ်းအဆင့်များ			ကျေးရွာအုပ်စု အမှတ် ၁၅၂၊ ကျေးရွာ အမည်		
စီမံကိန်းစာတမ်းအဆင့်များ			စီမံကိန်းစာတမ်းအဆင့်အကျဉ်းချုပ်		
စီမံကိန်းအမျိုးအမည်	စီမံကိန်းအမျိုးအမည်	စီမံကိန်းအမျိုးအမည်	အစည်းအဝေးအကျဉ်းချုပ်		
			စတင်သည့် ဇန့်.	ပြီးဆုံးသည့်ဇန့်.	အစည်းအဝေး အမျိုးအမည်
၁။ ကျေးရွာစီမံကိန်း စီမံဆောင်ရွက်ရေးအစည်းအဝေး	၂။ ကျေးရွာဖွံ့ဖြိုးရေး စီမံချက်ရေးဆွဲခြင်း အစည်းအဝေး	၃။ ကျေးရွာအုပ်စု လုပ်ငန်းဆောင်ရွက်ချက်အစည်းအဝေး	၄။ နယ်အဆင့် စီမံကိန်းရေးဆွဲရေး နှင့် အကောင်အထည်ဖော်ရေးစီမံကိန်း စီမံကိန်း သုံးသပ်မှု အစည်းအဝေး	၅။ နယ်အဆင့် စီမံကိန်းရေးဆွဲရေး နှင့် အကောင်အထည်ဖော်ရေးစီမံကိန်း စီမံကိန်း အကျဉ်းချုပ် အစည်းအဝေး	၆။ စီမံကိန်းလုပ်ငန်းစဉ်စီမံချက်ရေးဆွဲခြင်း အစည်းအဝေး
၇။ စီမံကိန်းအစီအစဉ် ရေးဆွဲခြင်း	၈။ စီမံကိန်းအစီအစဉ် ရေးဆွဲခြင်း	၉။ စီမံကိန်းအစီအစဉ် ရေးဆွဲခြင်း	၁၀။ စီမံကိန်းအစီအစဉ် ရေးဆွဲခြင်း	၁၁။ စီမံကိန်းအစီအစဉ် ရေးဆွဲခြင်း	၁၂။ စီမံကိန်းအစီအစဉ် ရေးဆွဲခြင်း
၁၀။ စီမံကိန်းအစီအစဉ် ရေးဆွဲခြင်း	၁၁။ စီမံကိန်းအစီအစဉ် ရေးဆွဲခြင်း	၁၂။ စီမံကိန်းအစီအစဉ် ရေးဆွဲခြင်း	၁၃။ စီမံကိန်းအစီအစဉ် ရေးဆွဲခြင်း	၁၄။ စီမံကိန်းအစီအစဉ် ရေးဆွဲခြင်း	၁၅။ စီမံကိန်းအစီအစဉ် ရေးဆွဲခြင်း



ပုံစံ - ၀ - ၂ - စီမံကိန်းတော်ဝန်အချိန်စာပေး (PC 2)

လမ်းညွှန်များ၊ သက်ဆိုင်ရာလူထုစည်းရုံးရေးများ/လက်ထောက်နည်းပညာများများမှ စီမံကိန်းတော်ဝန်အဆင့်တစ်ခုစီဖြင့်စီမံကိန်း တွေးခေါ်မှုနှင့် တွေးခေါ်မှုအတွက် ဟိုက်ပက်စ် ဖြည့်သွင်းရမည်။

စည်းရုံးရေးများ/ဝန်ထမ်း အမည် ဂေါ် သက္ကဋ္ဌိုင်

နေ့စွဲ ၀၂-၁၂-၂၀၁၇

ပြည်နယ်/တိုင်း မကွေး မြို့နယ် ဇေယျတော ကျေးရွာအုပ်စု ကျေးရွာအုပ်စု ကျေးရွာ ရွာကြီး။

တော်ဝန်အဆင့်အပုဒ်ရင်းပါ စီမံကိန်း(၁) ၂-တော်ဝန်(၂) ၃-တော်ဝန်(၃) ။ တော်ဝန်(၄)

စီမံကိန်းအဆင့်များ	နေ့စွဲ		အစည်းအဝေးတွင်တက်ရောက်သူအရေအတွက်			
	စတင်သည့်နေ့	ပြီးဆုံးသည့်နေ့	အမျိုးသားအရေအတွက်	အမျိုးသမီးအရေအတွက်	အိမ်ထောင်စုအရေအတွက်	လူမျိုးစုတက်ရောက်သူအရေအတွက်နှင့် လူမျိုးစုအမည်
၁။ ကျေးရွာစီမံကိန်း စီမံဆက်အစည်းအဝေး	၀၂-၁၂-၂၀၁၇	၀၂-၁၂-၂၀၁၇	၇	၁၄	၂၃	၈၇၆   ၉၅
၂။ ကျေးရွာအုပ်စု ပြီးရေး စီမံချက်ရေးဆွဲခြင်းအစည်းအဝေး	၇-၁၂-၂၀၁၇	၇-၁၂-၂၀၁၇	၁၁	၁၄	၂၅	၈၇၆   ၉၅
၃။ ကျေးရွာအုပ်စု လုပ်ငန်းဆုံးဖြတ်ချက်ချသည့်အစည်းအဝေး	၁၁-၁၂-၂၀၁၇	၁၁-၁၂-၂၀၁၇	၂၄	၂၇	၅၁	၈၇၆   ၄၄
၄။ မြို့နယ်အဆင့် စီမံကိန်းရေးဆွဲရေးနှင့် အကောင်အထည်ဖော်ရေးကော်မတီဖွဲ့စည်းမှု စီမံကိန်း သုံးသပ်မှုအစည်းအဝေး			မရှိ	မရှိ	မရှိ	မရှိ
၅။ မြို့နယ် စီမံကိန်းရေးဆွဲရေးနှင့် အကောင်အထည်ဖော်ရေးကော်မတီဖွဲ့စည်းမှုကို ရွာသို့ အသိပေးအကြောင်းကြားသည့် အစည်းအဝေး						
၆။ စီမံကိန်းလုပ်ငန်းခွဲစီမံချက်ရေးဆွဲခြင်းအစည်းအဝေး						
၆.၁။ စီမံကိန်းလုပ်ငန်း အကောင်အထည်ဖော်ရေးအစီအစဉ် ရေးဆွဲခြင်း						
၆.၂။ ဝယ်ယူရေးအစီအစဉ် ရေးဆွဲခြင်း						
၆.၃။ ဘဏ္ဍာရေးတန်ဖိုးရှာဖွေ လျာထားအစီအစဉ် ရေးဆွဲခြင်း						

ပုံစံ - ၈ - ၃ ကျေးရွာဖွံ့ဖြိုးရေး ဦးစားပေးအစီအစဉ် (Form PC 3)

လမ်းညွှန်ချက်၊ အဆင့်(၃) ကျေးရွာဖွံ့ဖြိုးရေးအစီအစဉ်အစား ဦးစားပေးအစီအစဉ် ကျေးရွာပံ့ပိုးမှု အထောက်အကူပြု  
 ကော်မတီသည် လူထုစည်းရုံးရေးမှူးအကူအညီဖြင့် ဤပုံစံကိုပြည့်စုံအောင် ပြည့်စွာစီစဉ်ရမည်။

လူထုစည်းရုံးရေးမှူး/ဝန်ထမ်း အမည်  
 နေ့စွဲ ၂၂.၅.၂၀၁၇

ကော်ဝန်းအား အမှတ်ခြစ်ပါ (✓)    ။ ကော်ဝန်း(၁)    ။ ကော်ဝန်း(၄)  
 ။ ကော်ဝန်း(၂)    ။ ကော်ဝန်း(၃)

ပြည်နယ်/တိုင်း ကျေးရွာအုပ်စု အမျိုးအမည် ကျေးရွာ အမည်

ပြည်နယ်/တိုင်း ကျေးရွာအုပ်စု အမျိုးအမည် ကျေးရွာ အမည်

က။ အခက်အခဲအတားအဆီးများအားဆွေးနွေးခြင်း - ယခုလက်ရှိအခြေအနေတွင် ဤကျေးရွာဖွံ့ဖြိုးတိုးတက်ရေးအတွက် အဓိက အခက်အခဲအတားအဆီးများသည် မည်သည်များဖြစ်ပါသနည်း (အမျိုးသား/သမီး အနည်းဆုံးအခက်အခဲ ၅ ဝပ်ဖြေပြပါ) အမျိုးသမီး အဖွဲ့မှတင်ပြသောအခက်အခဲအတားအဆီးများ

၁	ကျေးရွာအုပ်စုအမည်	၁	ဆက်သွယ်ရေးလမ်း
၂	ရွာလမ်းမကောင်းခြင်း	၂	ရွာမီး
၃	ဆက်သွယ်ရေးလမ်းမကောင်းခြင်း	၃	ရွာလမ်း
၄	ကျေးရွာအုပ်စုအမည်	၄	ကျေးရွာအုပ်စုအမည်
၅		၅	အိမ်သာ
၆		၆	၂၆၂ ကျေးရွာအုပ်စုအမည် ၇ ဝပ်ဖြေ အိမ်သာ

ခ။ မျှော်မှန်းခြင်း - နောင်လာမည့် (၅) နှစ် အတွင်း ကျေးရွာဖွံ့ဖြိုးရေး မျှော်မှန်းလျာထားချက်များအား တင်ပြပါ။ အမျိုးသမီးအဖွဲ့မှ တင်ပြသောမျှော်မှန်းချက်များ

၁	ကျေးရွာအုပ်စုအမည်	၁	ဆက်သွယ်ရေးလမ်း အားကတ္တရာလမ်း
၂	ဆက်သွယ်ရေးလမ်းကောင်းခြင်း	၂	ရွာမီး
၃	ကျေးရွာအုပ်စုအမည်	၃	ရွာထဲကတ္တရာလမ်း
၄	ကျေးရွာအုပ်စုအမည်	၄	ကျေးရွာအုပ်စုအမည်
၅	ကျေးရွာအုပ်စုအမည်	၅	၂၆၂ ကျေးရွာအုပ်စုအမည်
၆		၆	၇ ဝပ်ဖြေ အိမ်သာ

ဂ။ လူထုပံ့ပိုးမှု လာမည့် (၄) နှစ်အတွက် အကျိုးဝင်သော ဦးစားပေး ဖွံ့ဖြိုးတိုးတက်မှု လုပ်ငန်း အစီအစဉ်များအားဖြေပြပါ။

အဆင့်	ကျေးရွာအတွက် ဦးစားပေး ဖွံ့ဖြိုးတိုးတက်မှု လုပ်ငန်းစဉ်များ	အဆိုပြုသူ (အမျိုးသား/အမျိုးသမီး/အမျိုးသား+အမျိုးသမီး)	ခန့်မှန်းကုန်ကျစရိတ်	အကျိုးခံစားခွင့်ရှိသူ ခန့်မှန်းခြေ အရေအတွက်
၁	ဆက်သွယ်ရေးလမ်း	အမျိုးသား + အမျိုးသမီး		၂၄၄
၂	၂၆၂ ကျေးရွာအုပ်စုအမည်	အမျိုးသမီး		
၃	ကျေးရွာအုပ်စုအမည်	အမျိုးသား		
၄	ရွာလမ်းမ	အမျိုးသား + အမျိုးသမီး		
၅	ကျေးရွာအုပ်စုအမည်	အမျိုးသမီး		
၆	ရွာထဲလမ်း	အမျိုးသား + အမျိုးသမီး		

၇ အစီအစဉ်အမည်      အမျိုးအမည်

ဃ၊ လူထုစီမံကိန်း၏ လာမည့် (၄)နှစ်အတွက် အကျုံးမဝင်သော ဦးစားပေး ဖွံ့ဖြိုးတိုးတက်မှု လုပ်ငန်း အစီအစဉ်များအားဖော်ပြပါ။

အဆင့်	ကျေးရွာအတွက် ဦးစားပေး ဖွံ့ဖြိုးတိုးတက်မှု လုပ်ငန်းစဉ်များ	အဆိုပြုသူ (အမျိုးသားများ/အမျိုးသမီးများ/အမျိုးသား+အမျိုးသမီး)	အခန်းကဏ္ဍ
၀	ရိုးတန်းဒီဂျစ်ယ်အဖွဲ့	အမျိုးသား	မရတော့
၂			
၃			
၄			
၅			
၆			
၇			
၈			

ခေါင်းဆောင်၊ ကျေးရွာစီမံကိန်းအထောက်အကူပြုကော်မတီမှ အတည်ပြုသည်။

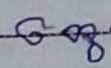
အမည် ဦးအောင်ကျော် လက်မှတ်  နေ့စွဲ ၁၁. ၃. ၁၇

ပုံစံ - ၀ - ၃ ကျေးရွာခွဲခြားရေး ဦးစားပေးအစီအစဉ် (Form PC 3)

လယ်ဥယျာဉ်မှတ်၊ အဆင့်(၃) ကျေးရွာမှော်မှန်းချက်အရည်အဝေး ပြီးဆုံးသောအခါ ကျေးရွာပိတ်ပိတ် အထောက်အကူပြု  
 ကော်မတီသည် လူထုစည်းရုံးရေးမှူးအကူအညီဖြင့် ဤပုံစံကိုပြည့်စုံအောင် ပြည့်သွင်းရမည်။  
 လူထုစည်းရုံးရေးမှူး/ဝန်ထမ်း အမည် ဒေါ်သက္ကမိ  
 နေ့စွဲ ၁.၂.၂၀၁၇ စက်ဝန်းအား အမှတ်ဖြစ်ပါ (V)  စက်ဝန်း(၁)   
 W စက်ဝန်း(၂)  စက်ဝန်း(၃)  စက်ဝန်း(၄)   
 ပြည်နယ်/တိုင်း/မြို့နယ် ဧရာဝတီ မြို့နယ် လှတော ကျေးရွာအုပ်စု ဘုရားဒါး ကျေးရွာ ပွက်ကြီး

က၊ အဝက်အခဲအတားအဆီးများအားရှေးနှေးခြင်း - ယခုလက်ရှိအခြေအနေတွင် ဤကျေးရွာခွဲခြားတိုးတက်ရေးအတွက်  
 အဓိက အဝက်အခဲအတားအဆီးများသည် မည်သည့်များဖြစ်ပါသနည်း။ (အမျိုးသား/သမီး အနည်းဆုံးအဝက်အခဲ ၅ ခုစီဖော်ပြပါ)  
 အမျိုးသား အဖွဲ့မှ တင်ပြသောအဝက်အခဲအတားအဆီးများ အမျိုးသမီး အဖွဲ့မှ တင်ပြသောအဝက်အခဲအတားအဆီးများ

၁	ဘက်သွယ်ရေး မကောင်းခြင်း	၁	ဘက်သွယ်ရေးမကောင်းခြင်း
၂	ဒု၊ ဘက်သွယ်ရေး ခက်ခဲခြင်း	၂	ဒု၊ ဘက်သွယ်ရေး ခက်ခဲခြင်း
၃	ကျွန်းမာရေး ခက်ခဲခြင်း	၃	ကျွန်းမာရေး ခက်ခဲခြင်း
၄	ကလေးများကျောင်းဝက်ရန် မလုံခြုံခြင်း	၄	ကလေးများကျောင်းဝက်ရန် မလုံခြုံခြင်း
၅	အစားအသောက်ကွင်းမရှိခြင်း	၅	
၆		၆	

ခ၊ မှော်မှန်းခြင်း - နောင်လာမည့် (၅) နှစ်အတွင်း ကျေးရွာခွဲခြားရေး မှော်မှန်းလျာထားချက်များအား တင်ပြပါ။

အမျိုးသားအဖွဲ့မှ တင်ပြသောမှော်မှန်းချက်များ		အမျိုးသမီးအဖွဲ့မှ တင်ပြသောမှော်မှန်းချက်များ	
၁	ကျောင်းဝယ်ရေးမလုပ်မည်။	၁	ကျောင်းဝယ်ရေးမလုပ်မည်။
၂	အိမ်ရာယူကမ်း၊ ခွဲသွားလာခြင်းမည်။	၂	အိမ်ရာယူကမ်း၊ ခွဲသွားလာခြင်းမည်။
၃	ကြိုတင်ကာကွယ်လာခြင်းမည်။	၃	ကြိုတင်ကာကွယ်လာခြင်းမည်။
၄	ပညာရေး တိုးမြှင့်လာမည်။	၄	ပညာရေး တိုးမြှင့်လာမည်။
၅	လုံခြုံစွာ စောင့်ရှောက်ခြင်းမည်။	၅	
၆		၆	

ဂ၊ လူထုပိတ်ပိတ်၏ လာမည့် (၄) နှစ်အတွက် အကျုံးဝင်သော ဦးစားပေး ဖွံ့ဖြိုးတိုးတက်မှု လုပ်ငန်း အစီအစဉ်များအားဖော်ပြပါ။

အဆင့်	ကျေးရွာအတွက် ဦးစားပေး ဖွံ့ဖြိုးတိုးတက်မှု လုပ်ငန်းစဉ်များ	အဆိုပြုသူ (အမျိုးသားများ/ အမျိုးသမီးများ/ အမျိုးသား+ အမျိုးသမီး)	ခန့်မှန်းကုန်ကျ စရိတ်	အကျိုးခံစားခွင့်ရှိသူ ခန့်မှန်းခြေ အရေအတွက်
၁	အိမ်ရာယူကမ်း၊ ခွဲသွားလာခြင်း	အမျိုးသား + အမျိုးသမီး	၅၂၅,၆၃၄	၃၂၀
၂	အိမ်ရာယူရေး	အမျိုးသား + အမျိုးသမီး		၃၂၀
၃	ကျွန်းမာရေး ကျောင်းပြုခြင်း	အမျိုးသား		၃၂၀
၄	ကျွန်းမာရေး စောင့်ရှောက်ခြင်း	အမျိုးသား + အမျိုးသမီး		၃၂၀
၅				
၆				

ဃ၊ လူထုပီပီနီနီ၏ လာမည့် (၄)နှစ်အတွက် အကျိုးပင်သော ဦးစားပေး ဖွံ့ဖြိုးတိုးတက်မှု လုပ်ငန်း အစီအစဉ်များအားဖော်ပြပါ။

အဆင့်	ကျေးရွာအတွက် ဦးစားပေး ဖွံ့ဖြိုးတိုးတက်မှု လုပ်ငန်းစဉ်များ	အဆိုပြုသူ (အမျိုးသားများ/အမျိုးသမီးများ/အမျိုးသား+အမျိုးသမီး)	အခန်းကဏ္ဍ
၀	ဘေးကင်းကွင်း	မာမျိုးသာ	ဘေးကင်း
၂	မာလုပ်ကိုင်ကွင်းမလမ်း	မာမျိုးသာ	အသက်မွေးဝမ်းကြောင်း
၃			
၄			
၅			
၆			
၇			
၈			

ခေါင်းဆောင်၊ ကျေးရွာပီပီနီနီအထောက်အကူပြုကော်မိတီမှ အတည်ပြုသည်။

အမည် အောင်စိန် လက်မှတ် [Signature] နေ့ရက် ၉.၁၂.၂၀၁၇

၁၂။ ကျေးရွာအုပ်စုစီမံကိန်းလုပ်ငန်းခွဲရွေးချယ်ခြင်း (ပုံစံ ၀-၄)

ပုံစံ - ၀ - ၄ ကျေးရွာအုပ်စုစီမံကိန်းလုပ်ငန်းခွဲရွေးချယ်ခြင်းပုံစံ (Form PC 4)

လမ်းညွှန်ချက်၊ စီမံကိန်းလုပ်ငန်းခွဲရွေးချယ်မှုအစည်းအဝေးပြီးနောက်တွင် ကျေးရွာအုပ်စု CF/TF/တို့၏ အကူအညီရယူ၍ ကျေးရွာစီမံကိန်းလုပ်ငန်းခွဲရွေးချယ်ရေးအဖွဲ့မှ အဆိုပါစီမံကိန်းအား ပြည်ပအောင်မြင်သွင်းရမည်။ ဤစီမံကိန်းအား ပြည်ပရွာပြည်သွင်းပြီးပါက ကျေးရွာအုပ်စုမှပြီးစီးတက်ရေးစီမံချက်တွင် TPIIC သို့ ပေးပို့ရန်အတွက် နောက်ဆက်တွဲအဖြစ် ထားရှိရမည်။ CF မှ ကျေးရွာတစ်ရွာချင်းစီ၏ စီမံကိန်းလုပ်ငန်းခွဲရွေးချယ်ရာ အချက်အလက်များကို MIS သို့ ထည့်သွင်းရမည်။ (ယခုနစ်စီမံကိန်းလုပ်ငန်းခွဲ မလုပ်ကိုင်သော ကျေးရွာများ မပါဝင်ပါ။)

ကျေးရွာစည်းရုံးရေးမှူး/ဝန်ထမ်းအမည် - **ဒေါ် ဝဏ္ဏဖြူ**

နေ့စွဲ

ပြည်နယ်/တိုင်း - **ဧရာဝတီ**      ပြည်နယ် - **ပုသိမ်**

စက်ဝန်းအားအမှတ်ခြစ်ပေးပါ။ (✓)    စက်ဝန်း(၁)    စက်ဝန်း(၂)    စက်ဝန်း(၃)    စက်ဝန်း(၄)

ကျေးရွာအမည်	ဆောင်ရွက်မည့် လုပ်ငန်းများ	အတိုင်းအတာ	ခန့်မှန်း တိုက်ရိုက် အကျိုးခံစားခွင့် ရှိသူများ	အဆိုပြုထင်မြင်ချက်	စီမံကိန်းမှ ထည့်ဝင်မှု	ခန့်မှန်းကုန်ကျစရိတ်		စုစုပေါင်း
						ကျေးရွာမှ ထည့်ဝင်မှု	အခြားထည့်ဝင်မှု (ဖော်ပြပါ) ထည့်ဝင်မှု   အမည်/အဖွဲ့	
၁။ အာရှိုးဒါး	ကွန်ကရစ်လမ်း (၃၇၃'x၁၆'x၆') (၅၅၀'x၆'x၆') (၂၅၀'x၆'x၆')	(၃၇၃'x၁၆'x၆') (၅၅၀')	(၃၇၃'x၁၆'x၆') (၃၇၃'x၆'x၆') (၃၇၃'x၆'x၆')	ပ ကျား ပ ဝ ၂ ကျား + ဝ	၆၀,၀၀၀၀/-			
၂။ ကမာကူ	မြစ်ရေအားဖြည့် ဆေးကင်းရေး	(၁၉၀')	(၃၇၃'x၆'x၆')	ပ ကျား ပ ဝ ၂ ကျား + ဝ	၄၇,၀၀၀၀/-			
၃။ အဝတ်ရုံ	ကွန်ကရစ်လမ်း (၃၇၃'x၆'x၆') (၅၅၀'x၆'x၆') (၃၇၃'x၆'x၆')	(၃၇၃'x၆'x၆') (၅၅၀'x၆'x၆')	(၃၇၃'x၆'x၆') (၅၅၀'x၆'x၆')	ပ ကျား ပ ဝ ၂ ကျား + ဝ	၄၂,၀၀၀၀/-			
၄။ ဖွာဂြို	ကွန်ကရစ်လမ်း (၃၇၃'x၆'x၆') (၅၅၀'x၆'x၆')	(၃၇၃'x၆'x၆')	(၅၅၀'x၆'x၆')	ပ ကျား ပ ဝ ၂ ကျား + ဝ	၄၇,၀၀၀၀/-			
၅။ အဝတ်ရုံ	ကွန်ကရစ်လမ်း (၃၇၃'x၆'x၆')	(၃၇၃'x၆'x၆')	(၃၇၃'x၆'x၆')	ပ ကျား ပ ဝ ၂ ကျား + ဝ	၄၉,၀၀၀၀/-			

ရာထူး - ကျေးရွာအုပ်စု စီမံကိန်းစီမံကိန်းအဖွဲ့ဝင်      ဝန်ထမ်းအမည် - **ဝဏ္ဏဖြူ**

ရက်စွဲ - **၁၉. ၅. ၂၀၁၇**

လက်မှတ်

ပုံစံ - ၈ - ၄ ကျေးရွာအုပ်စုစီမံကိန်းလုပ်ငန်းခွဲရွေးချယ်ခြင်းပုံစံ (Form PC 4)

လမ်းညွှန်ချက်၊ စီမံကိန်းလုပ်ငန်းခွဲရွေးချယ်မှုအစည်းအဝေးပြီးနောက်တွင် ကျေးရွာအုပ်စု CF/TF တို့၏ အကူအညီရယူ၍ ကျေးရွာစီထောက်ကော်မတီမှ လက်မှတ်ရေးထိုးပြီး အဆိုပါပုံစံအား ပြည်ပအောင်မြင်သွင်းရမည်။ ဤပုံစံအား ပြည်ပတွင်းပြည်သွင်းပြီးပါက ကျေးရွာအုပ်စုမှ မြို့တိုးတက်ရေးစီမံချက်တွင် TPIC သို့ ပေးပို့ရန်အတွက် နောက်ဆက်တွဲအဖြစ် ထားရှိရမည်။ CF မှ ကျေးရွာတစ်ရွာချင်းစီ၏ စီမံကိန်းလုပ်ငန်းခွဲဆိုင်ရာ အချက်အလက်များကို MIS သို့ ထည့်သွင်းရမည်။ (ယခုနစ်စီမံကိန်းလုပ်ငန်းခွဲ မလုပ်ကိုင်သော ကျေးရွာများ မပါဝင်ပါ။)

ကျေးရွာစည်းရုံးရေးမှူး/ဝန်ထမ်းအမည် - **ဒိုးအောင်မြင့်**

နေ့စွဲ

ပြည်နယ်/တိုင်း - **ဧရာဝတီ** မြို့နယ် - **ငလေတ**

စက်ဝန်းအားအမှတ်ခြစ်ပေးပါ။ (✓) စက်ဝန်း(၁) စက်ဝန်း(၂) စက်ဝန်း(၃) စက်ဝန်း(၄) စက်ဝန်း(၅)

ကျေးရွာအုပ်စု - **ဒဂုံမြို့**

ကျေးရွာအမည်	ဆောင်ရွက်မည့် လုပ်ငန်းများ	အတိုင်းအတာ	ခန့်မှန်း တိုက်ရိုက် အကျိုးခံစားခွင့် ရှိသူများ	အဆိုပြုစင်ပြုသူ	ခန့်မှန်းကျန်ကျစရိတ်		စုစုပေါင်း
					စီမံကိန်းမှ ထည့်ဝင်မှု	ကျေးရွာမှ ထည့်ဝင်မှု	
မြို့ပြကံဆင်ကျောင်း	ကွန်ကရစ်လမ်း (ရွာတွင်းလမ်း)	(၃၃၃'x၈'x၆")	(၈၅၅ ခု)	မကျား မမ မကျား+မ	၄၅,၀၀၀၀၀/-		
၇။ ကမ္ဘာ့ကျေး	ကွန်ကရစ်လမ်း (ရွာတွင်းလမ်း)	(၃၈၈'x၆'x၆")	(၂၅၅ ခု)	မကျား မမ မကျား+မ	၅၉,၄၀၀၀၀/-		
၈။ ဝါးကုန်း	ကွန်ကရစ်လမ်း (ရွာတွင်းလမ်း)	(၃၃၃'x၈'x၆")	(၂၅၅ ခု)	မကျား မမ မကျား+မ	၄၃,၀၀၀၀၀/-		
၉။ တီးရောင်	ကွန်ကရစ်လမ်း (ရွာတွင်းလမ်း)	(၃၂၂'x၉'x၆")	(၄၈၅ ခု)	မကျား မမ မကျား+မ	၄၇,၀၀၀၀၀/-		

ကျေးရွာအုပ်စု စီ/မထောက်ကော်မတီ ဥက္ကဋ္ဌအမည် **ဇော်ဦး**

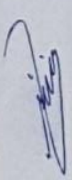
လက်မှတ် 

ရက်စွဲ **၁၉.၅.၂၀၁၇**

ပုံစံ - ၈ - ၄ ကျေးရွာအုပ်စုစီမံကိန်းလုပ်ငန်းခွဲရွေးချယ်ခြင်းပုံစံ (Form PC 4)

လက်ညှန်ချက်၊ စီမံကိန်းလုပ်ငန်းခွဲရွေးချယ်မှုအား ညှိနှိုင်းဆောင်ရွက်ရန်အတွက် ကျေးရွာအုပ်စုမှ CF/TF တို့၏ အကူအညီရယူ၍ ကျေးရွာစီထောက်ကော်မတီမှ လက်မှတ်ရေးထိုးပြီး အဆိုပါပုံစံအား ပြည်ပုံအောင်မြင်သွင်းရမည်။ ပုံစံအား ပြည်ပုံစံအောင်မြင်သွင်းပြီးပါက ကျေးရွာအုပ်စုမှ ဦးစီးဌာနအတွက် နောက်ဆက်တွဲအဖြစ် ထားရှိရမည်။ CF မှ ကျေးရွာတစ်ရွာချင်းစီ၏ စီမံကိန်းလုပ်ငန်းခွဲဆိုင်ရာ အချက်အလက်များကို MIS သို့ ထည့်သွင်းရမည်။ (ယခုနှစ်မှ စတင်စီမံကိန်းလုပ်ငန်းခွဲ မလုပ်ကိုင်သော ကျေးရွာများ မပါဝင်ပါ။)

ကျေးရွာစည်းရုံးရေးမှူး/ဝန်ထမ်းအမည် ဒေါ်ဥက္ကဋ္ဌစိန်စိန် / ဒေါ်ဦးအောင်  
 နေ့စွဲ 11.01.2017  
 ပြည်နယ်/တိုင်း ဧရာဝတီ မြို့နယ် ယုတော  
 စက်ဝန်းအားအမှတ်ဖြစ်ပေးပါ။ (✓) စက်ဝန်း(၁) / (✓) စက်ဝန်း(၂) / ( ) စက်ဝန်း(၃) / ( ) စက်ဝန်း(၄)  
 ကျေးရွာအုပ်စု ဒေါက်စိန်

ကျေးရွာအမည်	ဆောင်ရွက်မည့် လုပ်ငန်းများ	အပင်းအတာ	ခန့်မှန်း တိုက်ရိုက် အကျိုးခံစားခွင့် ရှိသူများ	အဆိုပြုတင်ပြသူ	ခန့်မှန်းကျခံရမည့်		စုစုပေါင်း
					စီမံကိန်းမှ ထည့်ဝင်မှု	အခြားထည့်ဝင်မှု (ခေါ်ပြပါ) ထည့်ဝင်မှု   အမည်/အဖွဲ့	
ဒေါက်စိန်	ပစ္စည်းစာရင်း စာရင်းစာရင်း	385x10'x6"	1173	ကျေး: ၂၀ အခြား: ၀	၆၀၀၀၀၀		
ကျောက်စင်	ပစ္စည်းစာရင်း စာရင်းစာရင်း	360'x8'x6"	81	ကျေး: ၂၀ အခြား: ၀	4၀၀၀၀၀		
ပွက်ကြီး	ပစ္စည်းစာရင်း စာရင်းစာရင်း	625'x6'x6"	220	ကျေး: ၂၀ အခြား: ၀	5,151,634		
မင်္ဂလာ	ပစ္စည်းစာရင်း စာရင်းစာရင်း	585'x2.5'x6"	437	ကျေး: ၂၀ အခြား: ၀	4,547,300		
စိမ်းယုတော	ပစ္စည်းစာရင်း စာရင်းစာရင်း	400'x9'x6"	473	ကျေး: ၂၀ အခြား: ၀	4,700,000		

ကျေးရွာအုပ်စု စီမံကိန်းစီမံကိန်းဦးစီးဌာနမှ ဦးစီးဌာနမှူး ဦးစိုးဝင်း  
 လက်မှတ်  ရက်စွဲ ၀၁.၀၂.၂၀၁၇  
 ၁၁.၀၂.၂၀၁၇



ပုံစံ - ၀ - ၄ ကျေးရွာအုပ်စုစီမံကိန်းလုပ်ငန်းခွဲရွေးချယ်ခြင်းပုံစံ (Form PC 4)

လမ်းညွှန်ချက်၊ စီမံကိန်းလုပ်ငန်းခွဲရွေးချယ်မှုအတွက် အစောဆုံးဆောင်ရွက်ရန် CFITF တို့၏ အကူအညီရရှိပြီး ကျေးရွာအုပ်စု၏ လက်မှတ်ရေးထိုး  
 အဆိုပါပုံစံအား ပြည့်စုံအောင်ပြည့်သွင်းရမည်။ ပုံစံအား ပြည့်စုံစွာပြည့်သွင်းပြီးပါက ကျေးရွာအုပ်စု၊ မြို့တော်စီမံကိန်းဌာနတွင် T-10 သို့ ပေးပို့ရန်အတွက် နောက်ဆက်တွဲအဖြစ်  
 တောင်းဆိုရမည်။ CF ၄ ကျေးရွာတစ်ရွာချင်းစီ၏ စီမံကိန်းလုပ်ငန်းခွဲစီမံရာ အချက်အလက်များကို MIS သို့ ထည့်သွင်းရမည်။ (ထရပ်ဖတ်၊ ဖတ်နိုင်ရန်အတွက် လက်မှတ်ရေးထိုး  
 မပါဝင်ပါ။)

ကျေးရွာစည်းရုံးရေးမှူး/ဝန်ထမ်းအမည် ဦးမြင့်ကျော်သူ / မောင်ကျော်စွာ  
 ဇနီး 11.12.2017  
 ပြည်နယ်/တိုင်း ဧရာဝတီ မြို့နယ် လှေတော ကျေးရွာအုပ်စု စတိုးရွာ

စီမံကိန်းအားအမှတ်ကြီးပေးပါ(၇) စီမံကိန်း(၁) / စီမံကိန်း(၂) စီမံကိန်း(၃) စီမံကိန်း(၄)

ကျေးရွာအမည်	ဆောင်ရွက်မည့် လုပ်ငန်းများ	အဝင်းအတာ	ခန့်မှန်း တိုက်ရိုက် အကျိုးခံစားခွင့် ရှိသူများ	အဆိုပြုတင်ပြသူ	စီမံကိန်း ထည့်ဝင်မှု	ခန့်မှန်းကျေးရွာစီမံ		စုစုပေါင်း
						ကျေးရွာ ထည့်ဝင်မှု	အခြားထည့်ဝင်မှု (ခေါ်ပြန်) ထည့်ဝင်မှု / အမည်အတို	
သစ်ရွာရွာ	ရွာတွင်းလမ်း ကုန်လမ်း	500'x6'x6"	232	ဦးကျော်စွာ ဦးကျော်စွာ ဦးကျော်စွာ	49,000,000			
ကျေးရွာ	ရွာတွင်းလမ်း ကုန်လမ်း	(615'x25'x6")	399	ဦးကျော်စွာ ဦးကျော်စွာ ဦးကျော်စွာ	49,330,000			
ရွာကျေး	ရွာတွင်းလမ်း ကုန်လမ်း	400'x8'x6"	205	ဦးကျော်စွာ ဦးကျော်စွာ ဦးကျော်စွာ	45,451,500			
ကျေးရွာ	ရွာတွင်းလမ်း ကုန်လမ်း	450'x6'x6"	166	ဦးကျော်စွာ ဦးကျော်စွာ ဦးကျော်စွာ	49,400,000			

4334711954  
 လက်မှတ် [Signature] ရက်စွဲ ၁၁-၁၂-၂၀၁၇  
 ရက်စွဲ ၁၁-၁၂-၂၀၁၇  
 ရက်စွဲ ၁၁-၁၂-၂၀၁၇

ပထမအကြိမ်အစည်းအဝေး

အုပ်စုအမည် - အပျိုဒါး

ကျေးရွာအမည် - ဗွက်ကြီး

ကျင်းပသည့်ရက်စွဲ - 8.12.2017

ကျင်းပသည့်အချိန် - ၁၂:၀၀ PM - ၁၅:၃၀ PM

ကျင်းပသည့်နေရာ - ဗွက်ကြီးကျေးရွာ၊ ဘုန်းအိမ်ကျေးရွာ

တတ်ကျွမ်းမှုအဆင့် - ကျား ၄ ဦး၊ မ ၄ ဦး

အကြောင်းအရာ - လူထုပညာပြုစီမံကိန်း (ပထမအကြိမ်အစည်းအဝေး) ကျင်းပခြင်း  
 အပျိုဒါးအုပ်စု၊ ဗွက်ကြီးကျေးရွာ၏ ပထမအကြိမ်အစည်းအဝေးကို အစီအစဉ် လိုက်နာပြီး  
 ကျင်းပပြုလုပ်ခဲ့ပါသည်။ အစီအစဉ် ၁၁ အရ ကျေးရွာစာအိမ်ကျေးရွာမှ ဝန်ထမ်းများနှင့် ကျေးရွာလူထုအား  
 ကျေးဇူးတင်စကားပြောကြားခြင်းနှင့် ရောက်အစည်းအဝေးများတွင်လည်း လူပုဂံတက်ကျောက်ရန်၊ အချိန်မီ  
 လာရန်ပြောကြားခဲ့ပါသည်။ အစီအစဉ် ၂၅ အရ ဝန်ထမ်းများ၊ မိမိအားဖြင့်နှင့် အတူတကွ ပူးပေါင်းလုပ်  
 ကောင်းစွာ ဖြစ်ပျက်စေရန် ပြောကြားခဲ့ပါသည်။ အစီအစဉ် ၃၁ အရ လူထုပညာရှင်များမှ စီမံကိန်းအ  
 ကြောင်းအား ကျေးရွာလူထုနှင့် အပြန်အလှန်အမြင်ချော့ချော့မှု ကျေးရွာလူထုအား အမြင်ပြောင်းစေ  
 မိမိကိန်းဖြစ်ကြောင်းနှင့် ကိုယ်တိုင်အကောင်အထုပ်ပေးသော စီမံကိန်းပင်ဖြစ်သည်ဟု ဆွေးနွေးခဲ့ပြီးစွာ  
 ရှိပြီးဖြစ်မှုမှ စီမံကိန်းရည်ရွယ်ချက်နှင့် အဓိကအချက် ၃ ချက်အကြောင်းရှင်းလင်းပြောကြားခဲ့ပါသည်။  
 အစီအစဉ် ၃၄ အရ စီမံကိန်းဝက်ဝန်းတွင် အပိုင်း ၄၀ ပိုင်း၊ အစည်းအဝေးခွဲခြားခြင်းနှင့် ပထမအကြိမ်အစည်း  
 ဝက်ဝန်းအစီအစဉ် လုပ်ဆောင်စွာ အစည်းအဝေးကို ပြန်လည်မှတ်တမ်းယူစေရန် ရှင်းလင်းပြောကြား  
 ခဲ့ပါသည်။ အစီအစဉ် ၃၅ အရ လူထုပညာရှင်များမှ ပထမအကြိမ်အစည်းအဝေး လူထုပညာရှင်  
 များအားဆွေးနွေးမှုကို ပြန်လည်သုံးသပ်ခဲ့ရာ ကျေးရွာစာအိမ်တွင် လူထုပညာပြုစီမံကိန်းမှ စတင်  
 ပံ့ပိုးဆောင်ရွက်သော ရွာတွင်းတွင် ကျွန်ုပ်တို့ကဲ့သို့ဖြစ်ခြင်းနှင့် အပျိုဒါးအစည်းအဝေးတွင်လည်း လူထု  
 ပညာပြုစီမံကိန်းအစီအစဉ်လုပ်ဆောင်ခြင်း ကျေးရွာလူထုနှင့်အတူ ဆွေးနွေးခဲ့ပါသည်။ အစီအစဉ် ၃၆ အရ

လက်ထောက်အုပ်ချုပ်မှုမှ ပြဿနာသစ်ပင်စွဲပျံ့ အခက်အခဲများကိုပေးတိုက်တွဲ အခက်ခက်ခဲ  
သော အခက်အခဲများကို အုပ်စုခွဲစွဲဆွေးနွေးရမည်ဖြစ်ကြောင်းနှင့် မျှော်လင့်ချက်အပင်ကိုပါ ဤလင်းကြော  
ကြားခဲပါသည်။ ထို့နောက်အုပ်စုများမှ ဆွေးနွေးထားသော အခက်အခဲများ မျှော်လင့်ချက်များကို တဖွဲ့ဖွဲ့တစ်ဖွဲ့  
စီ စဉ်ပြဆွေးနွေးခဲ့ကြပါသည်။ အစီအစဉ်လျော့အရ တတ်ရောက်လာသော စက်မှုပညာနှင့် ကျေးရွာသူတို့  
များအား ကျေးဇူးတင်စကားပြောကြားပြီး ဒုတိယအကြိမ်အစည်းအဝေးကိုပါသည်။ လူနီးဂျေပြုနှင့်ဖိစွာတဝဂ  
ရောက်ရှိနှင့် အမှန်တကယ်လိုအပ်သော လျှင်လျင်ခွဲစွဲချယ်ရန်အတွက် တတ်ကြွစွာပါဝင်ရန် ဝန်ထမ်း  
များမှ ပြောကြားခဲ့ပါသည်။ ထို့နောက်အစိုးရအဖွဲ့အစည်းများကို ကျေးရွာ၏ ပထမအကြိမ်အစည်းအဝေး  
ကိုပါရေး ၂:၃၀၁တွင်အောင်မြင်စွာပြုစီမံခဲ့ပါသည်။

ဒုတိယအကြိမ်အစည်းအဝေး

ဒုတိယအမည် - အဂ္ဂိဒါး

ကျေးဇူးအမည် - ဗွက်ကြီး

ကျင်းပသည့်ရက်စွဲ - ၄.၂၇.၂၀၂၇

ကျင်းပသည့်အချိန် - (၁၀:၀၀)AM - (၁၂:၄၀)AM

ကျင်းပသည့်နေရာ - ဗွက်ကြီးကျေးဇူးကျအိမ်မှူးအိမ်

တတ်ကျောက်သူဦးရေ - ကျား ၁၂ ဦး၊ မ ၁၄ ဦး

အကြောင်းအရာ - လူထုဝဟိုဗိုစီမံကိန်း၊ ဒုတိယနှစ်၏ ဒုတိယအကြိမ်အစည်းအဝေး  
ကျင်းပခြင်း

အဂ္ဂိဒါးဒုတိယအမည်ဗွက်ကြီးကျေးဇူး၏ ဒုတိယအကြိမ်အစည်းအဝေးကို အစီအစဉ်(၅) ရပ်ခြင်း ကျင်းပပြုလုပ်ခဲ့ပါသည်။ အစီအစဉ်(၁)အရ ဗွက်ကြီးကျေးဇူး၏ ကျေးဇူးကျအိမ်မှူး မှ ကျေးဇူးတင်တာဝန်ပြုကြားပါသည်။ အစီအစဉ်(၂)အရ ပထမနှစ်မှ ကော်မတီများအား အမည်ကတည်း နှင့်တာဝန်များကို ကျေးဇူးလူထုထပ်မံသိရှိစေရန် မိတ်ဆက်ပေးပြီး လူထုစည်း ရုံးရုံးမှ ကော်မတီများ၏အခန်းကဏ္ဍ၊တာဝန်ဝတ္တရားများကို ပြန်လည်ရှင်းပြခဲ့ပါသည်။ ဆက်လက်၍ အစီအစဉ်(၃)အရ ပထမနှစ်ကော်မတီများအား ပြန်လည်ခုံ့သပ်ခြင်းနှင့် ပထမနှစ်က ကော်မတီ(၁)ခု ဖွဲ့စည်းပေးပြီး ဖွဲ့စည်းပေးပြီး ပညာရှင်ထပ်တိုး၍ ဖွဲ့ပေးကြောင်း ပြောကြားခဲ့ပါသည်။ ရှေးဦးစွာ စီမံကိန်းနှင့် အမျိုးသားရေးရာတွင် ဝယ်ယူရေးတစ်ဦး အား ဥက္ကဋ္ဌကတည်းပေးပြီး အမျိုးသမီးဥက္ကဋ္ဌ သည် အင်အားစိုင်း ဆက်လက်တာဝန်ယူသည် ပထမနှစ်မှ အမျိုးသားစီမံကိန်းနှင့် သည် ဝယ်ယူရေးတစ်ဦး ဆောင်ရွက်ပြီး အမျိုးသမီး(၁)ဦး သည် ဆက်လက်တာဝန်ယူသည်။ ပေးအကြံပြုခြင်းသည်မှာ မရှိသဖြင့် ကျေးဇူးလူထုအဖွဲ့အ ရ အမျိုးသားတစ်ဦး အမျိုးသမီးတစ်ဦး အသစ်ဖွဲ့ခဲ့ပါသည်။

စောင့်ကြည့်ကြီး၊ ကြီးကြီး၊ စာသင်တန်း၊ လှုပ်လှုပ်တိုက်ခတ်၊ စာပေအဖွဲ့၊ စောင့်  
ဝန်ထမ်း၊ ကျေးဇူးတင်၊ ကိုယ်တို့မှ ယခင်နှစ်အတွင်း ကျေးဇူးတင်မှုဖြင့် မိမိကိုယ်တိုင်ကလေး  
ဆက်လက်တာဝန်ယူပါသည်။ ကော်မတီဝန်ထမ်း၊ ငါ့အဖို့၊ ဖြစ်ကြောင်းအတည်ပြုပါသည်။ အ  
စီအစဉ်ငှာအရ ပထမအကြိမ်အစဉ်အစားမှ ဖော်ထုတ်ခဲ့သော အဆက်အခံများကိုအကျုံးဝင်  
မဝင်အကြောင်း လက်ထောက်ရှာဖွေမှုအဖွဲ့မှ စနစ်တကျရှင်းလင်းပြီး B.1 အကျိုးခံစားခွင့်  
ပြုသူကောက်ခံခြင်း ၊ ကို ကျေးဇူးတင်မှုနှင့် ဆွေးနွေးခဲ့ပါသည်။ ထိုရောက်ရှိစားစားအဆင့်များ  
ကို မကန်စနစ်ဖြင့်မေးပြီး မအများဆုံးရရှိသော နှစ်တွင်မိမိ ဆက်သွယ်ရေးလမ်း  
ပြုနိုင်ခြင်း ဖြစ်ကြောင်းပြောကြားခဲ့ပါသည်။ အစီအစဉ်ငှာအရ တစ်ရောက်ဟောသောကော်  
မတီများ နှင့် ကျေးဇူးတင်မှုများကို ကျေးဇူးတင်စကားပြောကြားပြီးရောက် အစဉ်အစား  
များကိုလည်း လျစ်လျူတတ်စရာကုန်ပြောကြားခဲ့ပါသည်။ ထိုရောက်ရှိကြီး ကျေးဇူးတင်မှု  
ယအကြိမ်အစဉ်အစားကို ရှေ့လယ် ၂၇:၄၀ တွင်အောင်မြင်စွာပြီးစီးခဲ့ပါသည်။

၁၄။ ကဏ္ဍအလိုက် ဖွံ့ဖြိုးရေး ဦးစားပေးလုပ်ငန်းများ

စာမျက်နှာ ၅၅၊ ၅၆၊ ၅၇၊ ၅၈၊ ၅၉၊ ၆၀

ဖွဲ့စည်းပုံ၊ ကျေးဇူး (ခွဲစားသုံးစွဲရန်အတွက်)

အဆင့်	လုပ်ငန်းစဉ်များ	ဘယ်သူတွေ က ဦးစားပေးရွေး ခဲ့သလဲ	အ မှန် ဖြစ် ရန်	လ/နှစ်	တာဝန်ပေးသူ သို့ အဖွဲ့	ပြင်ပမှထည့်ဝင်မှု
အခြေခံအဆောက်အအုံ	၁။ စွန့်ခွာဆက်ကွပ်ကားခြင်း မိမိကျေးဇူးတင်	အမျိုးသား	✓	၂၀၁၈	ကျေးဇူးတင်အဖွဲ့ ကတော်ကြီးကျေးဇူး တင်အဖွဲ့	
		အမျိုးသမီး	✓			
	၂။ ဖိုလစ်ကျေး	အမျိုးသား	✓	၂၀၁၉	ကျေးဇူးတင်အဖွဲ့ ကတော်ကြီးကျေးဇူး တင်အဖွဲ့	
		အမျိုးသမီး	✓			
		အမျိုးသား				
		အမျိုးသမီး				
အသက်မွေးဝမ်းကျောင်း/ပိုက်လိုရေး	၆။ အလုပ်ကိစ္စကွင်းကလပ်	အမျိုးသား		၂၀၂၃	ကျေးဇူးတင်အဖွဲ့ ကတော်ကြီးကျေးဇူး တင်အဖွဲ့	
		အမျိုးသမီး	✓			
	အမျိုးသား					
	အမျိုးသမီး					
	အမျိုးသား					
	အမျိုးသမီး					
ကျန်းမာရေးနှင့်အဟာရ	၄။ ကျွမ်းကျင်စာရေးဆရာ	အမျိုးသား	✓	၂၀၂၁	ကျေးဇူးတင်အဖွဲ့ ကတော်ကြီးကျေးဇူး တင်အဖွဲ့	
		အမျိုးသမီး	✓			
	အမျိုးသား					
	အမျိုးသမီး					
	အမျိုးသား					
	အမျိုးသမီး					

အဆင့်	လုပ်ငန်းစဉ်များ	အသံသရာတွင် ကဦးစားပေးရမည့် ရလဒ်	အမှန် ဖြစ် ရန်	လ/နံ	တာဝန်ထမ်းဆောင်သူ သို့ အဖွဲ့	ပြင်ဆင်ထည့်သွင်းမှု
ပညာရေး	၃။ မူလတန်းကျောင်းပြင်ဆင်	အမျိုးသား	✓	၂၀၂၀	ကျေးဇူးတင်ကျင့် ဆောင်ရန် ပြင်ဆင်ရန်	
		အမျိုးသမီး				
		အမျိုးသား				
		အမျိုးသမီး				
		အမျိုးသား				
		အမျိုးသမီး				
အခြား	၅။ အားကစားကွင်း	အမျိုးသား	✓	၂၀၂၂	ကျေးဇူးတင်ကျင့် ဆောင်ရန် ပြင်ဆင်ရန်	
		အမျိုးသမီး				
		အမျိုးသား				
		အမျိုးသမီး				
		အမျိုးသား				
		အမျိုးသမီး				

## VDP အရည်အသွေးထိန်းချုပ်မှု

ထိန်းချုပ်သူ-	ရက်စွဲ-	ရွာ-	VDP ရက်စွဲ
		မြို့နယ်	ကျေးရွာအုပ်စု

VDP စာရွက်စာတမ်းပြီးဆုံးမှုကို စစ်ဆေးပါ။ (OM အရ)

- မျက်နှာဖုံး (အဖုံး)
- မာတိကာ
- ကျေးရွာအခြေခံ (data)
- PSA အကျဉ်းချုပ်နှင့် PRA လုပ်ငန်းစဉ်
- အမျိုးသားအမျိုးသမီး အဖွဲ့များ၏ အခက်အခဲများ
- ကျေးရွာမျှော်မှန်းချက် (ဆွေးနွေးချက် ရလဒ်)
- အမျိုးသား၊ အမျိုးသမီးအဖွဲ့များ သဘောတူထားသည့် (၄) နှစ်အတွက် ဦးစားပေး လုပ်ငန်းများ စာရင်း (အခြေခံ အဆောက်အအုံ၊ အသက်မွေးမှု၊ ပညာရေး၊ လူမှုရေးထိန်းသိမ်းမှု၊ .....)

နောက်ဆက်တွဲများ

- လူမှုရေးအကဲဖြတ်မှု၊ စာရွက်စာတမ်း၊ ဓါတ်ပုံနှင့် PRA လုပ်ငန်းစဉ်၊ မြေပုံများပါရမည်၊ စည်းစိမ်ပိုင်ဆိုင်မှု အဆင့်၊ Venn ပုံ.....
- ကျေးရွာစီမံကိန်း ရေးဆွဲရေး အစည်းအဝေးမှတ်တမ်း မိတ္တူ
- ကျေးရွာ၏ အချက်အလက် (PC 1 ပုံစံ)
- ကျေးရွာမျှော်မှန်းချက်

(၂) လူမှုရေးအကဲဖြတ်မှုအရည်အသွေးနှင့် (VDP စစ်ဆေးပါ)

- VDP တွင် ပါဝင်သော ဦးရေ (အမျိုးသားအမျိုးသမီး)
- လူမှုရေးအကဲဖြတ်မှုအရည်အသွေးနှင့် VDP အတွက် ရက်ပေါင်း
- PRA အသုံးပြုမှုအရည်အတွက်
- ပါဝင်သောဦးရေနှင့် လုပ်ငန်းများ မှတ်တမ်းတင်ခြင်း (အစည်းအဝေးမှတ်တမ်း၊ ဓါတ်ပုံ၊ တိုင်းရင်းသားအနည်းစုနှင့် ထိခက်လွယ်သောအဖွဲ့များ၊)
  - အလွန်ကောင်
  - ကောင်း
  - ညံ့
- လုပ်ငန်းများမှတ်တမ်းတင်ခြင်းနှင့် အမျိုးသမီးအဖွဲ့အစည်း၏ ရလဒ်အား ခွဲခြားပေးထားသလား၊
  - ရှိ
  - မရှိ
- စီမံကိန်း အရေအတွက် (အမျိုးသား၊ အမျိုးသမီးရွေးချယ်မှုအရေအတွက်)

PRA နှင့်သက်ဆိုင်သော အခြားစီမံကိန်းအရေအတွက် (အမျိုးသားအမျိုးသမီးရွေးချယ်မှုအရေအတွက်)