

ပြည်ထောင်စုသမ္မတမြန်မာနိုင်ငံတော်အစိုးရ  
စိုက်ပျိုးရေး ၊ မွေးမြူရေးနှင့်ဆည်မြောင်းဝန်ကြီးဌာန  
ကျေးလက်ဒေသဖွံ့ဖြိုးတိုးတက်ရေးဦးစီးဌာန  
ရမည်းသင်းမြို့နယ်



လူထုဗဟိုပြုစီမံကိန်း

National Community Driven Development Project  
(NCDDP)



ကျေးရွာဖွံ့ဖြိုးရေးအစီအစဉ်

Village Development Plan (VDP)

ဘုံယာကျေးရွာ၊ ကန်ဦးကျေးရွာအုပ်စု

၂၀၁၉ခုနှစ်





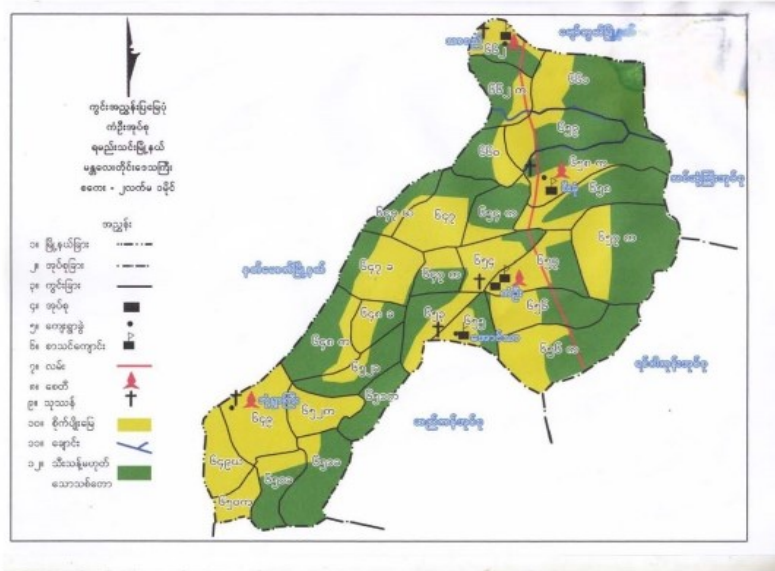

၃။ အုပ်စုတွင်ပါဝင်သောကျေးရွာများစာရင်း

စဉ်	ကျေးရွာအုပ်စုအမည်	ကျေးရွာအမည်	မှတ်ချက်
၁	██████	██████	
၂		██████	



၄	████████████████████	████████████████████ ████████████████████ ████████████████████	
၅	██  ████	██████████	
၆	██████████████████	မ █████	
၇	██  ██████████████	██████████	

(၅) လူထုပူးပေါင်းပါဝင်သောလူမှုဆန်းစစ်ခြင်းနှင့်အကဲဖြတ်ခြင်းလုပ်ငန်းစဉ် (PSA/PRA)အကျဉ်းချုပ်ဇယား

စဉ်	အကြောင်းအရာ	ရက်စွဲ	ဦးတည်အုပ်စု	တက်ရောက်သူ			အဓိကဆွေးနွေးချက်များ
				ကျား	မ	ပေါင်း	
၁	လူမှုရေးနှင့်အရင်းအမြစ်ပြုပြင်ခြင်း	၆.၁၀.၂၀၁၉	စေတနာ့ဝန်ထမ်း၊ အမျိုးသား၊ အမျိုးသမီး	၁၉	၁၈	၃၇	လမ်းပန်းဆက်သွယ်ရေးအခြေအနေ၊ အခြေခံအဆောက်အအုံများ၊ လယ်ယာမြေများ။

၂	ဥစ္စာနေပိုင်ဆိုင်မှု   အဆင့်များသုံး သပ်ခြင်း	၆.၁၁.၂၀၁၉	ပြေလည်သောအုပ်စု၊ အလယ်အလတ်အုပ်စု၊ မပြေလည်သောအုပ်စု	၁၃	၃	၁၆	ပိုင်ဆိုင်မှုစံနှုန်းများသတ်မှတ်ခြင်း၊ စံနှုန်းများအပေါ်အခြေခံပြီးအဆင့်တစ်ခုတွင်ပါဝင်သောအိမ်ထောင်စုအရေအတွက်ခန့်မှန်းခြင်း၊အဓိကအသက်မွေးဝမ်းကြောင်းလုပ်ငန်းများအားမှတ်တမ်းတင်ခြင်း။
၃	ပိုင်ဆိုင်မှုသုံးသပ်ခြင်း	၆.၁၁.၂၀၁၉	အမျိုးသားများ၊ အမျိုးသမီးများ	၇	၈	၁၅	ပိုင်ဆိုင်မှုအပေါ် အမျိုးသား၊ အမျိုးသမီးထိန်းချုပ်လွှမ်းမိုးမှုအခြေအနေများအားဆွေးနွေးမှတ်တမ်းတင်ခြင်း။
၄	ကျား- မအခန်းကဏ္ဍ သုံးသပ်ခြင်း (cobweb)	၆.၁၁.၂၀၁၉	အမျိုးသားများ၊ အမျိုးသမီးများ	၁၂	၁၅	၂၇	အမျိုးသား၊ အမျိုးသမီး တန်းတူအခွင့်အရေးရရှိမှုအခြေအနေများအားဆွေးနွေးမှတ်တမ်းတင်ခြင်း။
၅	ရာသီခွင်ဇယား	၆.၁၁.၂၀၁၉	စေတနာ့ဝန်ထမ်း၊ အမျိုးသားများ၊ အမျိုးသမီးများ	၁၃	၁၅	၂၈	ရာသီဥတု၊အဓိကအသက်မွေးဝမ်းကြောင်းလုပ်ငန်းများရောဂါဘယများ၊ပွဲတော်များအားဆွေးနွေးမှတ်တမ်းတင်ခြင်း။
၆	အဖွဲ့အစည်းဆိုင်ရာအကဲဖြတ်ချက်နှင့် ပင်းကားချပ်	၆.၁၁.၂၀၁၉	အမျိုးသားများ၊ အမျိုးသမီးများ	၁၀	၉	၁၉	လူထုနှင့်ထိတွေ့ဆက်ဆံပြီးလူထုအကျိုးစီးပွားအတွက်ဆောင်ရွက်လျက်ရှိသောရွာအတွင်း၊ရွာပြင်ပအဖွဲ့အစည်းများအားဖော်ထုတ်ခြင်းနှင့်ဆက်သွယ်မှုပုံသဏ္ဍာန်ကိုကားချပ်ပေါ်တွင်မှတ်တမ်းတင်ခြင်း။
၇	အခက်အခဲများ (ပြဿနာများ)	၆.၁၁.၂၀၁၉	အမျိုးသား၊ အမျိုးသမီး	၁၁၆	၁၃၉	၂၅၅	အမျိုးသားများနှင့်အမျိုးသမီးများနေ့စဉ်လူနေမှုဘဝတွင်ကြုံတွေ့နေရသောအခက်အခဲအတားအဆီးများအားဆွေးနွေးဖော်ထုတ်ခြင်း။
၈	နောင်၅နှစ်စာမေ့ ဟန်မှန်းချက်	၆.၁၁.၂၀၁၉	အမျိုးသားများနှင့် အမျိုးသမီးများ	၁၁၆	၁၃၉	၂၅၅	အဓိကပြဿနာကိုပြေလည်စေသောအကြောင်းရင်းများအားပြေလည်စေမည့်လုပ်ငန်းများအားဖော်ထုတ်ခြင်း။





လူမှုရေးနှင့်အရင်းအမြစ်ပြုပြင်ဆောင်ရွက်ရေးအဖွဲ့

ကျေးဇူး - ဘုံဇွဲ

ရမည်:သင်း:မြို့နယ်

အုပ်စု - ကနဦး

ပျူများရော: အရှင်:အမြစ်ပြ မြေပုံ  
ဆွေးနွေး:ဖြင့်: ခြင်: ဆန်း:စစ်:ဖြင့်:

⇒ ကျေးဇူးကို ရှောင်:ပတ်လည်:ပိုင်:ထား:သင့်

⇒ ကျေးဇူး တွင်: စက်ရေတွင်: ပေါ်ပျား:သင့်။

~~အခြားအရာ~~

⇒ ရွာကပယ် ပိုင်:တွင် အိမ်ခြေတူထပ်သင့်။

- ရှောင်:ရှေ့ကြို:သင့်:အခါ: ပျဉ်:၊ နား:၊

ပျူ စသည့်တို့: ရှေ့ မျောပါသည့်များ:ဖြစ်:သင့်

- စသင်ကျောင်း: ဤသော်လည်း: မြေရေးရာ

ကျယ်ဝန်း:ပျူ မရှိ။

- တစ်ရွာလုံး: ဝန်အသားကို ကိုးကွယ်ကြ၏။

၆။ (ခ) ဥစ္စာနေပိုင်ဆိုင်မှု အဆင့်များသုံးသပ်ခြင်း

ကျေးဇူး - အံ့ဏာ  
 အုပ်စု - ကန်ဦး

ရက်စွဲ - ၂၀၂၀.၁၁.၁၅  
 ရက်စွဲ - ၁၁.၁၅.၂၀၂၀

ဥစ္စာစနစ် ဖြစ်ပေါ်လာ ပြင်ဆင်မှု

အသေး	အကြောင်းအရာ	အိတ်စောင့် ခု အကျဉ်း	%
ချုပ်သား	တိုက်အိတ်၊ အကျဉ်းအဝတ် လုပ်ပေးခြင်း၊ ဝန်ထမ်းကျင့်မှု၊ ဧည့်သည် (၄) နေရာ၊ အိတ်စောင့်	၁၁	၁၀.၃၁%
အလုပ်အ လတ်	အုပ်စု၊ ထုပ်ကတ်၊ အိတ်စောင့် လုပ်ပေး (၃) ဝန်ထမ်းကျင့်မှု	၄၂	၄၁.၆၅%
အသေးမ မြေ	လက်လုပ်လက်စား၊ သက်တမ်းအားဖြင့်၊ ထုပ်ကတ်	၄၅	၄၄.၀၃%
ခိုကိုး ကုမ္ပဏီ			
		၁၀၀	၁၀၀%

ဦးဆောင်ဆွေးနွေးသူ = ဦးစောအောင်  
 ပါဝင်ဆွေးနွေးသူ = ကျား (၁၃) + မ (၃)

ဥစ္စာစနစ်ဆိုင်ရာအဆင့်များအား အုပ်စုအလိုက်သုံးသပ်ခြင်း

ကျေးဇူးတင်အောင်  
 ရုပ်စုံကိစ္စ  
 ဥစ္စာခန့်ကြွပ်ပစ္စည်းဖြည့်ယူ  
 (ဆွေးနွေးခြင်းနှင့် ဆက်စပ်ခြင်း)

- ဥပမာအားဖြင့် (၁၁) အိမ်ပေါ်ကျည်  
 စာအုပ်များ
- အလယ်အလတ် အိမ်စောင့်စုမှာ ၄၂  
 အိမ်ပေါ်မှ ပြီး လယ်ယာစော (၃)စော  
 ပေါ်ကျည်ပိုင်ဆိုင်ထားသည်။
- စောင့်ယူမှုမှာ အားထားလုပ်ကိုင်  
 ကုသောကြောင့် အဆင်မပြေသော အိမ်  
 စောင့်စုမှာ (၄၇) အိမ်ပေါ်မှ ပြီး  
 လက်လှုပ်လက်စားများသည်။

အနှစ်ချုပ်အားဖြင့် ကျွန်ုပ်တို့အဖွဲ့အစည်း  
 ပြုပြင်ဆင်ခြင်ကြောင့် ဆင်းရဲနွမ်းပါးသော အိမ်  
 စောင့်စုပိုများသည်။

ကျေးဇူး ဘုံယာ  
အုပ်စု ကန်ဇီး

ရက်စွဲ - 16.10.19  
မြို့နယ် - ရမည်းသင်း

အရင်းအမြစ် ထိန်းသိမ်းမှု ဝန်ထမ်းများ

( ဆေးစစ်ခြင်းနှင့် ဆေးစစ်ခြင်း )



ကျေးဇူးကုန်း

စာသင်ကျောင်း

လမ်း

စက်ကွင်း

စေတီ

ဘုန်းကြီးကျောင်း

သုံးစွဲရာတွင် အပျို သား  
အုပ်စု အုပ်စု အပျို သား  
အုပ်စု အုပ်စု အပျို သား  
အုပ်စု အုပ်စု အပျို သား

ကျေးဇူးတင်အောင်  
အုပ်စု - ကန်စိုင်း

ရက်စွဲ - 16.10.19  
မြို့နယ် - ရမည်းသင်း

အရင်းအမြစ်သုံးစွဲ ပြုပြင်ရေး

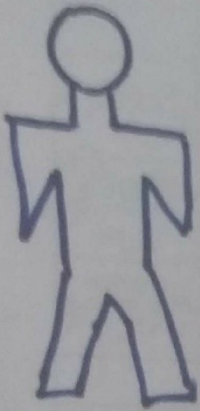

ကျေးဇူးတင်

စာအုပ်ကျောင်း

စက်တင်ဘာ

စေတီ

အုပ်စုကြီး  
ကျောင်း

ကပ်

အုပ်စုကြီးအဖွဲ့အစည်း

အုပ်စုကြီးအဖွဲ့အစည်း = ကျား (၇)၊  
မ (၈)

ပိုင်ဆိုင်မှုအားသုံးသပ်ခြင်း

သို့ရာ  
ကန်ပြီးနောက်

၇မည်သင်ကြားရန်  
၇၈၈၆

၆.၁၁.၁၈

ပိုင်ဆိုင်မှုသုံးသပ်ခြင်း  
ဆွေးနွေးခြင်း နှင့် ဆန်းစစ်ခြင်း

- စာသင်ကျောင်း၊ ဂျော့စ်၊ ဘုရားကြီးကျောင်း၊ ၁၆၀၀၀  
သူ့သန်၊ လယ်ယာစသည့်အရာ၌ အာဇာနည်များကို  
အမျိုးသား၊ အမျိုးသမီး၊ တစ်ဝှမ်းဝှမ်း ဖွဲ့ကြသည်။

- ဘုရားကြီးကျောင်း၊ ၁၆၀၀၀ ဝဋ်ကို အမျိုးသား  
များက ထိန်းချုပ်ထားသည်။

- ကျေးရွာတွင် စာသင်ကျောင်းကို အမျိုးသမီးများ  
က ထိန်းချုပ်သည်။

- ကျေးရွာတွင် ဂျော့စ်၊ လယ်ယာ၊ သူ့သန်  
စသည့်ဝဋ်ကို စုစည်းကာ ထိန်းချုပ်မှုမရှိပါ။

- အမျိုးသမီးများအား ဆုံးဖြတ်ချက်ချခြင်း၊ အကောင်အထည်  
ဖော်အောင် ဖွဲ့စည်းခြင်းတို့တွင် အမျိုးသားများ ပါဝင်ခြင်း  
ဆွေးနွေးခြင်း ဖြစ်ပေသည်။ အားလုံး တွင် ဆုံးဖြတ်  
ခြင်း ဖြစ်ပါသည်။

၆။ (ဃ) ကျား-မအခန်းကဏ္ဍ သုံးသပ်ခြင်း (cobweb)

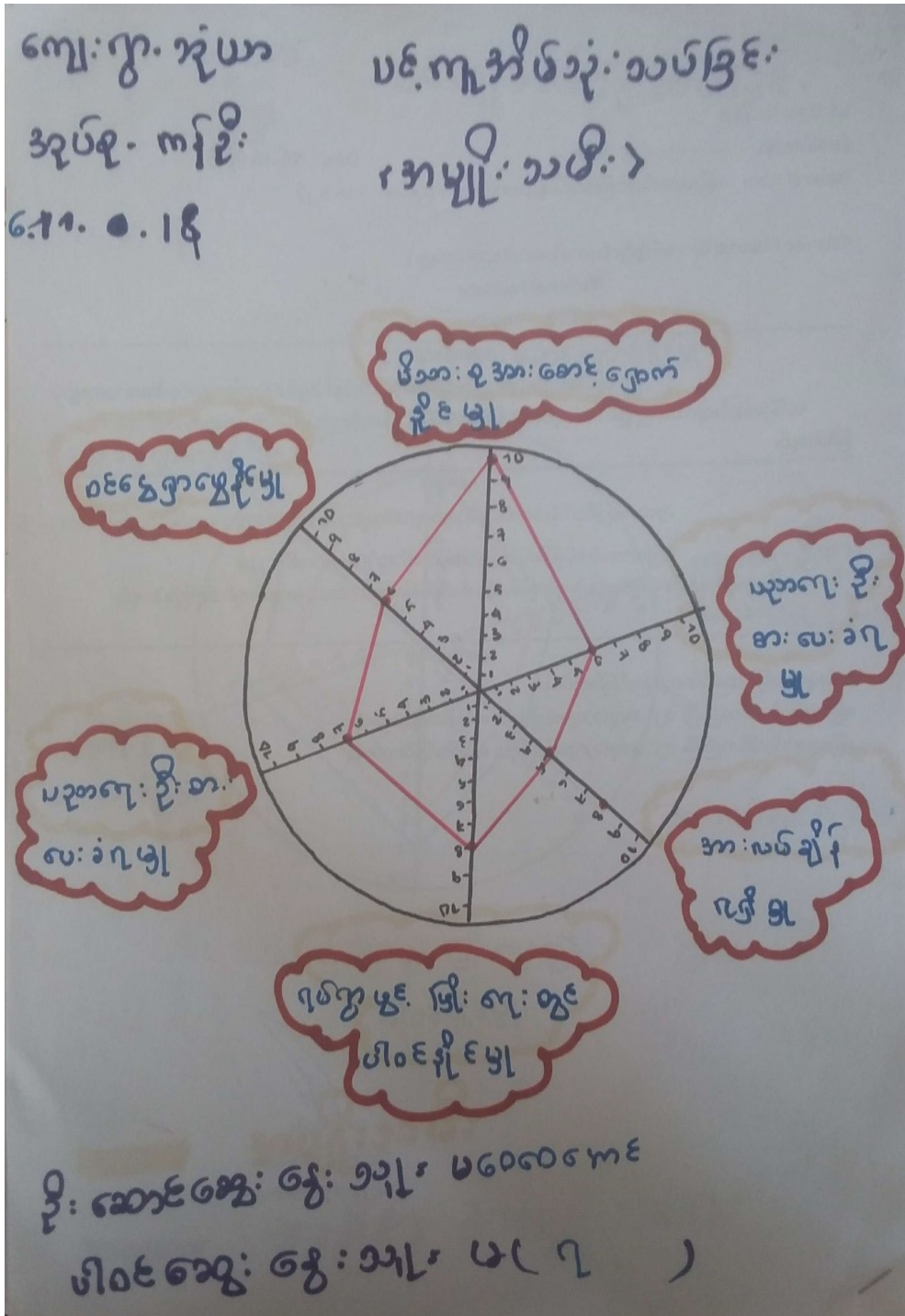



ကျေးဇူးတင်အောင်  
အသုံးပြုပါ။  
၆.၁၁.၁၉

ပင်မကျွမ်းကျင်မှုဆိုင်ရာအဖွဲ့

(အဖွဲ့အစည်း)

အဖွဲ့အစည်းအဖွဲ့အစည်း

အဖွဲ့အစည်းအဖွဲ့အစည်း

အဖွဲ့အစည်းအဖွဲ့အစည်း

အဖွဲ့အစည်းအဖွဲ့အစည်း

အဖွဲ့အစည်းအဖွဲ့အစည်း

အဖွဲ့အစည်းအဖွဲ့အစည်း

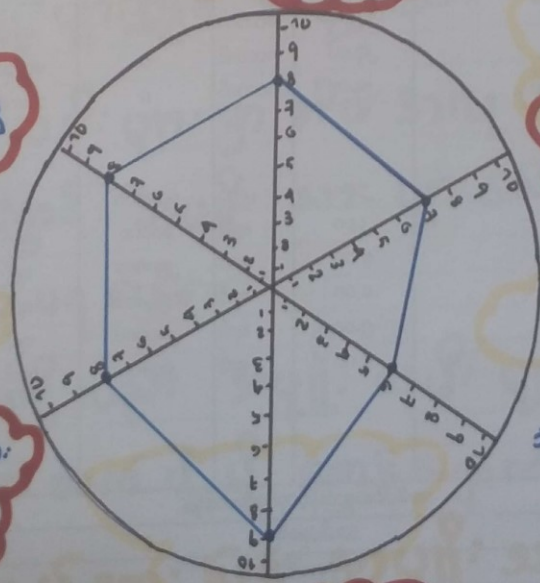

ကျေးဇူး - ဘုံပသာ  
အုပ်စု - ကန့်ဦး

ပင့်ကျူအိမ်ဘုံ - သပ်ခြင်း

6.11.8.18

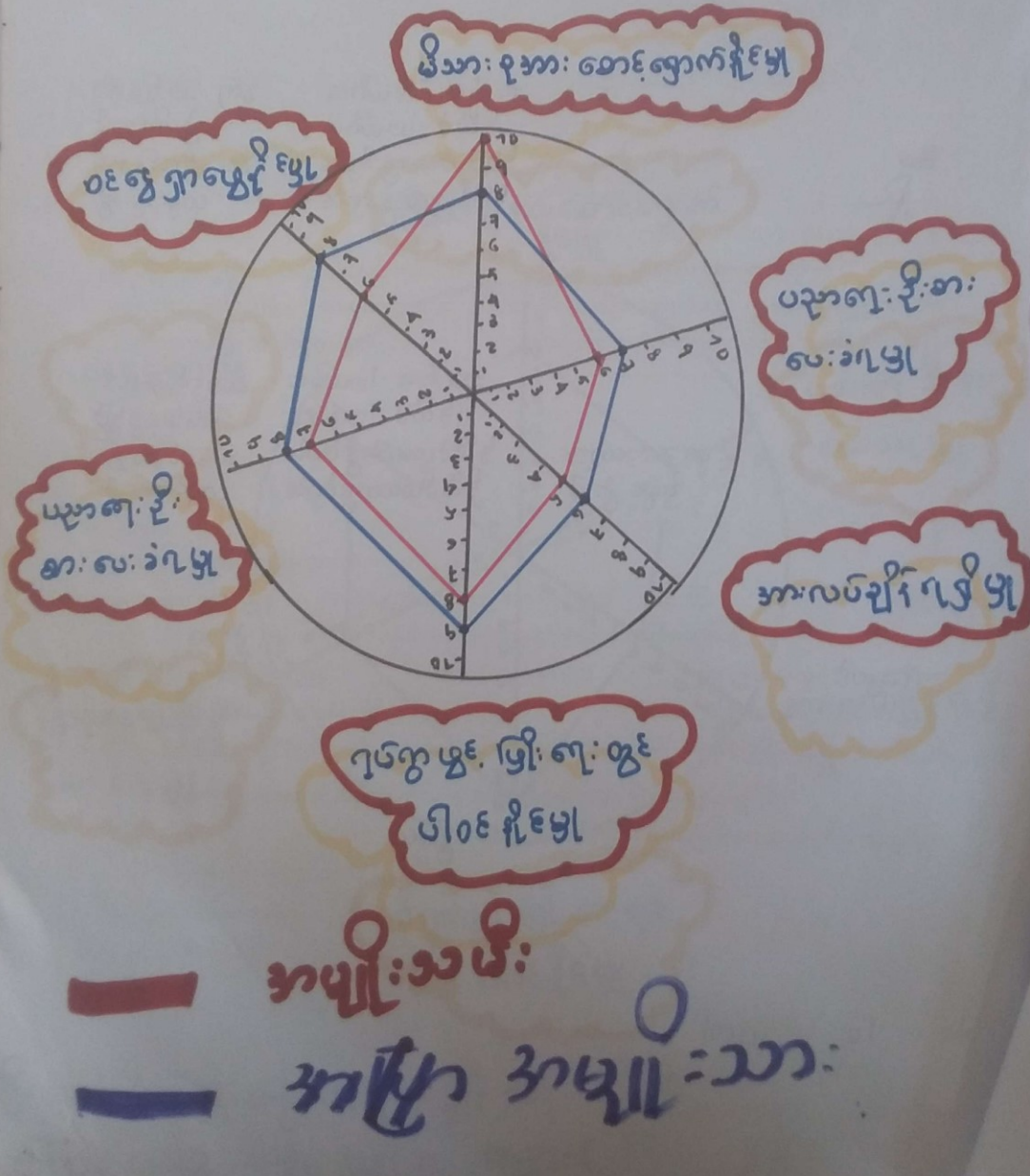

ကျား-မရေးရာ အခန်းကဏ္ဍ သုံးသပ်ခြင်း (cobweb)

ကျေးဇူး - သို့သော်  
အုပ်စု. ကန်ဦး  
၆.၈.၀.၁၈၇

ပင်ကျအိမ်သို့ သပ်ခြင်း  
(ဆွေးနွေးခြင်းနှင့် ဆန်းစစ်ခြင်း)

- ကျွန်ုပ်တို့ ဖွဲ့စည်းပြီးလျှင် အမျိုးသားများ က အမျိုးသမီးများ ထက် ပိုမို ဝါဝင် နိုင်ကြသည်။
  - ပညာရေး ဦးစားလမ်းပိုင်းများ၊ စေတနာ့ ဖွဲ့စည်းမှုများတွင် အမျိုးသားများ က ပိုမိုပါဝင်သည်။
  - အမျိုးသမီးများ ဖွဲ့စည်း အဖွဲ့ဝင် အဖြစ် ပါဝင်မှုများ ဆောင်ရွက်ရန် အမျိုးသားများ လောက် အားလပ် နှိုင်း ပရပေ။
  - ပိုမိုသော စွန့်လွှတ်မှု အမျိုးသမီးများ က အမျိုးသားများ ထက် ပိုမို ဆောင်ရွက်နိုင်သည်။
- အနှစ်ချုပ်အားဖြင့် အမျိုးသားများ နှင့် အမျိုးသမီးများ ဝမ်းအဖွဲ့အစည်းများ သည် ကွာဟမှု အများကြီး ပစ်ကြောင်း တွေ့ရသည်။



၁၃၂၅  
ကန်ပြို: အုပ်စု

၇မည်: သင်: မြို့နယ်  
၇၈၆ ၆.၁၁.၁၈

ရှာသိခွင့်ပြု ပြက္ခဒိန်  
ဆွေးနွေး: မြင်း: နှင်းဆန်း: ဖတ်ခြင်း:

- ကျေး: ခွာတွင် တန်ခူး: ကဆုန်: တပို့တွဲ: တပေါင်း: နေပြည်တော်
- နယုန်: ဝါဆို: ဝါခေါင်: တော်သပတင်း: သီတင်း: ဣတင်း: တစ်ဆယ့်နှစ်
- နှစ်တော်: ပြာသို နေပြည်တော်: ဒေ: သည်:
- ကျေး: ခွာတွင် ကဆုန်: နယုန်: ဝါဆို: ဝါခေါင်: တော်သပတင်း
- သီတင်း: ဣတင်း: တန်ဆောင်မုန်း: နေပြည်တော်: သီ: နှစ်တော်
- နှစ်တော်: သီ: နှစ်တော်: သီ: နှစ်တော်: သီ: နှစ်တော်: သီ: နှစ်တော်
- ကျေး: ခွာတွင် ကဆုန်: နယုန်: ဝါဆို: ဝါခေါင်: တော်သပတင်း
- သီတင်း: ဣတင်း: တန်ဆောင်မုန်း: နေပြည်တော်: သီ: နှစ်တော်
- ကျေး: ခွာတွင် ကဆုန်: နယုန်: ဝါဆို: ဝါခေါင်: တော်သပတင်း
- သီတင်း: ဣတင်း: တန်ဆောင်မုန်း: နေပြည်တော်: သီ: နှစ်တော်

၆။ (၈) အဖွဲ့အစည်းဆိုင်ရာအကဲဖြတ်ချက် (ပင်းကားချပ်)

ကျေးဇူး - သို့လျှင်  
အုပ်စု - ဆရာကန်

# မင်းပုံစံ

၇၀၈၅ - ၁၆-၇၀-၁၁  
ဇွဲ. ၃၀၀ - ၇၀၃၀-၁၀၀

၇၀၈၅ အဖွဲ့ အစည်းများ

၇၀၈၅ အဖွဲ့ အစည်း

- ပရဟိတအဖွဲ့ - ●

၇၀၈၅ - ●

- ကျောင်းကော်မတီအဖွဲ့ - ●

ကျေးဇူးဦးစီး - ●

- အမျိုးသမီးကျေးဇူးအဖွဲ့ - ●

- ဓမ္မကျောင်းခြံနဲ့ အသင်း - ●

- သမဝါယမအသင်း - ●

- ဦးလင်းကျေးကော်မတီ - ●

- လမ်းကော်မတီအဖွဲ့ - ●

- စိုက်ပျိုးရေးချေးငွေ - ●

- အုပ်ချုပ်ရေးဖွဲ့အဖွဲ့ - ●

ကျေးဇူး - ဆိုက်ကုန်  
အုပ်စု - ဆည်ကန်

၇၇၇၇ - ၁၆.၇၀.၁၅  
၇၇၇၇ - ၁၆.၇၀.၁၅

ပင်းပုံ

(၇)

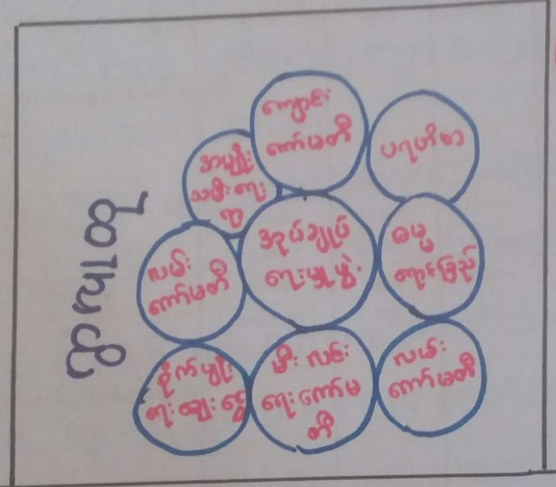

ကျေးဇူး  
စိုက်ပျိုးရေး

ဦးဆောင်ဆွေးနွေးမှု - မိုးမောင်မြင့်

ပါဝင်ဆွေးနွေးမှု - ကျား (၁၀)

မ (၉)

အဖွဲ့အစည်းဆိုင်ရာအကဲဖြတ်ချက်အားသုံးသပ်ခြင်း

ဘုံရှာ  
ကန်ပြို:အုပ်စု

၇များသင်ဖြိုချ  
၇ကံစွဲ ၆၁၁.၁၆

မင်းပုံစံ

ဆွေးနွေးခြင်း ချင့်ဆန်းစစ်ခြင်း

- ကျေးရွာတွင် အုပ်ချုပ်ရေးမှူး၊ အဖွဲ့သည်၊ သားရေး၊  
အဖွဲ့၊ အသားရှေးအဖွဲ့၊ ကျောင်းကော်မတီအဖွဲ့၊ သွေးလျှာရှေး  
ကျေးရွာလူငယ်၊ အမျိုးသမီးအဖွဲ့၊ ပရဟိတအဖွဲ့၊ နှာရေး၊  
ညီမျှအသင်း၊ ဟိုဝှမ်း အစီအမံပိုင်သည်။

- ခြေခံ: ကျောင်း၊ ကျောင်းကော်မတီ၊ ကျေးလက်ကျန်းမာရေး အဖွဲ့  
အမျိုးသားနှင့် အမျိုးသမီး ဖွဲ့စည်းပိုင်ပိုင် ကာ ပုဒ်အရေး၊ ကျေး  
မာရေး ခွဲစိတ် စစ်ဖြေ ဂျီဂျီဂျီ ဝါဒီ အစီအစဉ်ရှာ  
သည်။

သမဝါယမအသင်းအဖွဲ့၊ အရံဇီးသတ်အဖွဲ့ ချင့်လှစ် ဆေး  
ကော်အဖွဲ့ရှေး အိုပဟုတ် အရေးပေါ် အခြေအနေဖြင့်  
ကဖြို နှုတ် အုပ်ချုပ်ရေးမှူး၊ ရုံး ချင့် ဆက်သွယ်  
ကောင်ရွက်သည်။

၆။(ဆ)အခက်အခဲများ(ပြဿနာများ)



ကျေးဇူး - အံ့ဩ  
အပူအ - ကန်ဒီ

ရက်စွဲ - ၂၀.၁၀.၂၀၁၉  
ရမည် - သင်းဖြူနယ်

**အမျိုးသမီးများမှ တစ်ပြေးသာ ကောက်ကဲ များ**

- ⇒ သရာ/မ များ အင်အား မလုံလောက်ခြင်းကြောင့် ကလေးများ ပညာရေး နှောင့်နှေး ခြင်း။
- ⇒ ညှပ်စစ်ဖို့ ပစ္စိစောကြောင့် ဖုလေဖုလေ အပျက်ကြခြင်း။
- ⇒ စာပေ ဝေပညာတိုက် နည်းပါးခြင်းကြောင့် ပညာရေး ဝေပညာတိုက် နည်းပါးခြင်း။
- ⇒ ဝန်ထမ်း အိမ်ပာ မရှိခြင်းကြောင့် သရာ/မ များ နေထိုင်ရတာ ကဆင်မပြေခြင်း။
- ⇒ ကျန်းမာရေး ကောက်ကဲ ဖြစ်ပေါ်ပါက ညှိနှိုင်းစောင့်ရှောက် ဆေးကုသမှု မခံယူနိုင်ခြင်း။
- ⇒ ရွာ အရှေ့ထိပ်လမ်းမှာ မိုးကုန်ထွက် ဒေသထွက် ကုန်များ တင်ပို့ရန် ခက်ခဲခြင်း။
- ⇒ စာသင်ကျောင်း ခြံစုန်းစိုင်း မလုံခြုံခြင်းကြောင့် ကျောင်းသား/သူ များ ဣန္ဒာရ ကန္တရပ် ခိုးရိမ်ရခြင်း။
- ⇒ ဆောက်လုပ်ရေး ဤပါးသောကြောင့် ရေဆန်မှု စုဆောင်းရခြင်းကြောင့် ဝမ်းနည်း ကျိပ်စားရခြင်း။

ကျေးဇူး - သုံးပြု  
အုပ်စု - ကန်စိုက်

ရက်စွဲ - ၂၀.၁၁.၂၀၁၉  
ရမည်းသင်း၊ ငြိမ်းပုံ

**အမျိုးသားများမှ တင်ပြသော အခက်အခဲများ**

- သရာ / မ ပျား အင်အား မလုံလောက်ခြင်း၊ ကြောင်၊ ကလေးများ ပညာရေး မှေးမှေးခြင်း၊
- ⇒ လျှပ်စစ်မီး မရှိသောကြောင့် လျှော့ပျား အစားအသုံးမရှိခြင်း
- ⇒ စာပေ ဝတ္ထုအစုအဝေး နည်းပါးခြင်း၊ ကလေး ပညာရေး မရှိခြင်း
- ⇒ ဝန်ထမ်းကိပ်ပေး မရှိခြင်းကြောင့် သရာ / သရာမ ပျား ရေထိုင်ရတာ ကခက်မဖြစ်ခြင်း။
- ⇒ ကျန်းမာရေး အခက်အခဲ ဖြစ်ပေါ်ပါက လျှင်မြန်စွာ ဆေးကုသမှု မခံယူနိုင်ခြင်း။
- ⇒ ရွာ အရှေ့ထိပ်လမ်းမှာ မိုးရာသီတွင် ရေသောက် ကုန်များ စာပေပို့ရန် ခက်ခဲခြင်း။
- ⇒ စာသင်ကျောင်း၊ ခြံစခန်းရုံး မလုံခြုံခြင်းကြောင့် ကျောင်းသား / သူပျား ကျွဲ၊ ခွား အန္တရာယ် ရှိနေခြင်း။
- ⇒ ဘောက်သုံးရေ ရှားပါးသောကြောင့် ရေသယ်ယူ စုဆောင်းရခြင်း၊ ကလေး သီးသန့် ကျိပ်ပေးရခြင်း

၆။ (ဇ) နောင် ၅ နှစ်စာမျှော်မှန်းချက်



ကျေးဇူး - နှိုးရှင်  
ပုဂံ - ကန်စို

ရက်စွဲ - ၂၁.၁၁.၂၀၁၉  
ရမည်း၊ သင်း၊ ဖြိုး၊ နယ်

**အမျိုးသမီးများမှ တင်ပြသော မြေပွင့်၊ ဧကများ**

- ကျိပ်ပစ္စည်းများ တင်ပို့ရာတွင် လွယ်ကူမှုကူညီမှု အကူပြု  
ချောမွေ့ လာမည်။
- တိုက်ရိုက် ဖိတ်ခေါ် ဤပါက ဘဏ္ဍာမူများ နေထိုင်ရေး  
အကူပြု လာမည်။
- ပျုပ်စစ်ဖမ်း၊ ရုလာပါက ပျံ့နှံ့မှု၊ ဘဝ ဖြစ်ပေါ်လာမည်။
- အချို့ ဖွဲ့စည်းကုသမှု၊ ခံယူလာနိုင်မည်။
- ဘဏ္ဍာမူ အင်အား လုံလောက်မှု ဤလာပါက  
ကျောင်း၊ သား/သူ များကို ပညာသင်ကြားရာတွင်  
ပိုမို အကူပြု လာမည်။
- သောက်ဆုံးရေ ပေါများလာပါက ရေအန်ကြမ်း  
အတွက် အချို့ကန် အကူပြု လာမည်။
- စာသင် ကျောင်း၊ ခြံစည်းရိုး၊ လမ်းခွဲများ ဤခြင်းကြောင့်  
ကျောင်းသား/သူများ လွယ်ကူစွာ ပညာသင်ကြား  
နိုင်မည်။
- စာမတ်ခြင်း၊ အရေအတွက် ဤခြင်းကြောင့် ကျေးဇူးပြုပေး  
မည် အသိပညာ ဖလှယ်ကုသမှု ဖြစ်ပေါ်လာမည်။

၆။ (၇) ကျေးရွာဖွံ့ဖြိုးရေး ဦးစားပေး လုပ်ငန်းများ

ကျေးရွာ - ဆုံရွာ  
အုပ်စု - ကန်စို

ရက်စွဲ - ၂၁.၁၁.၂၀၁၉  
ရမည်သင့်ဖြိုးနယ်

ဦးစားပေး လုပ်ငန်း ခွဲများ

- <၁> လျှပ်စစ်ဖိတ်တိုင် တိုးချဲ့ခြင်း (ကျပ် ၂၆)
- <၂> ရွာကဝင် ရိတ်လမ်းခင်းခြင်း (ကျပ် ၅၀)
- <၃> ဆေးပေးခန်း တည်ဆောက်ခြင်း (ကျပ် ၂၆)
- <၄> ရေစင် + ရေပိုက်ဆိုင် တည်ဆောက်ခြင်း (ကျပ် ၂၆)
- <၅> စာကြည့်တိုက် တည်ဆောက်ခြင်း (ကျပ် ၂၆)
- <၆> စာသင်ကျောင်း ခြံစည်းရိုး ကာရံခြင်း (ကျပ် ၂၆)
- <၇> ဝန်ထမ်းအိမ်ယာ တည်ဆောက်ခြင်း (ကျပ် ၂၆)
- <၈> စာသင်ကျောင်း သရာ ၂၆ များ ကပ်မံ ခန်းထားပေးရန် (ကျပ် ၂၆)

၇။ ကော်မတီဝင်များရွေးချယ်ခြင်းနှင့်ကျေးရွာဖွံ့ဖြိုးရေးအစီအစဉ်ဆောင်ရွက်မှုမှတ်တမ်းဓာတ်ပုံများ



♥ ကျေးရွာစီမံခန့်ခွဲမှု အဖွဲ့ <၂၀၁၁> ♥

ကျေးရွာ ~ ကန်စိုက်သုံးစွဲ  
အုပ်စု ~ ကန်စိုက်

မြို့နယ် ~ မုတ္တမ်းတောင်  
တက္ကသိုလ်စက်ဝန်း

စဉ်	ရာထူး	အမည်	အရည်အချင်း
၁။	ကျေးရွာစီ/ထောက်ပံ့ရေးဌာန	ဦးကြည်စိုး	အုပ်စု အဖွဲ့ဝင် အုပ်စု အဖွဲ့ဝင်
၂။	ကျေးရွာစီ/ထောက်ပံ့ရေးဌာန	ဒေါ်တင်တင်ဝင်း	
၃။	စောနာဝန်ထမ်း	ဦးနန်းမောင်	
၄။	စောနာဝန်ထမ်း	ဒေါ်ပုစိန်	
၅။	ဝယ်ယူရေး ဥက္ကဋ္ဌ	ဦးပေါ်ဘို	
၆။	ဝယ်ယူရေး အဖွဲ့ဝင်	ဒေါ်ဌေးမြင့်	
၇။	ဝယ်ယူရေး (ဖွဲ့စည်းရေး)	ဒေါ်အေးမာစိုး	
၈။	လည်ပတ်ထိန်းသိမ်းရေး	ဦးအုန်းကျော်	
၉။	လည်ပတ်ထိန်းသိမ်းရေး	ဒေါ်ဝေဝေအောင်	
၁၀။	စောင့်ကြည့်ကြီးကြပ်ရေး	ဦးဆန်းဝင်း	
၁၁။	စောင့်ကြည့်ကြီးကြပ်ရေး	ဒေါ်စန်းမာ	
၁၂။	စောင့်ကြည့်ကြီးကြပ်ရေး		
၁၃။	ဝေဖန်အကြံပြု	ဦးကျော်စင်	
၁၄။	ဝေဖန်အကြံပြု	ဒေါ်ခိုင်နွယ်	
၁၅။	ကျေးရွာရွေးချယ်ရေးကော်မတီ	ဦးကြည်စိုး	

၈။ ကျေးရွာအခြေခံအချက်အလက်များ (ပုံစံ - ၈ - ၁)

၁။ ကျေးရွာအခြေခံအချက်အလက်များ (ပုံစံ - ၈ - ၁)

ပုံစံ - ၈ - ၁ ကျေးရွာအခြေခံအချက်အလက်များ (Form PC 1)

လမ်းညွှန်ချက်၊ ကျေးရွာတပ်ရွာသို့ ပထမဆုံးမိတ်ဆက်ခေါ် လွှားချက်သောအခါ လူထုစုစည်းရန်အတွက် ဤကျေးရွာအခြေခံအချက်အလက်များကို မေတ္တာရပ်ခံ၍ တောင်းပန်ရမည်။ ဤအချက်အလက်များကို ဝိသနာပြု မိတ်ဆက်အဖွဲ့အစည်းတစ်ဖွဲ့တောင်းပန်ရမည်။ ဝိသနာပြုမိတ်ဆက်အဖွဲ့အစည်းတွင် လူထုစုစည်းရန်အတွက် ဤအချက်အလက်များအား စင်စစ်စစ် ဖန်တီးသောပြုလုပ်ရမည်။ ဤအချက်အလက်တွင် လူထုစုစည်းရန်အတွက် သတင်းအချက်အလက်ထုတ်ဖော်၊ Tablets မှ တစ်ဖန် ဖြည့်လှင်းရမည်။

ကျေးရွာအခြေခံအချက်အလက် အမည် ဦး တစ် ဦး	ကျေးရွာအခြေခံအချက်အလက် အမျိုးအစား ကျ - ၇၆ ၇၅၇၆ ၃ ၃၈	လူထုစုစည်းရန်အတွက် အမည် ဦး တစ် ဦး
ပြည်နယ်အုပ်စုအမည်၊ မြို့နယ်၊ ဂရမ်ပရင်း နှင့် ကျေးရွာအုပ်စု အမည်	ကျေးရွာအုပ်စု အမည်	ကျေးရွာ အမည်

၈။ လူဦးရေ

လူဦးရေ	အိမ်ထောင်စုအရေအတွက်	ကိုးကွယ်သည့်ဘာသာ	အိမ်ထောင်စုအရေအတွက်
လူဦးရေ (၁) မိမိတို့		ဘာသာ (၁) မိမိတို့	
လူဦးရေ (၂) -----		ဘာသာ (၂) -----	
လူဦးရေ (၃) -----		ဘာသာ (၃) -----	
လူဦးရေစုစု -----		ဘာသာစုစု -----	
အခြား			
မသိရသည့်လူဦးရေ			
သက်တမ်းစွယ်စုံများ (၆၅ နှစ် နှင့် အထက်)	၄၅		
စစ်ဘေးအန္တရာယ်			

	အမျိုးသား (အရေအတွက်)	အမျိုးသမီး (အရေအတွက်)
လူဦးရေ	၃ ၅ ၈ ၅	၄ ၃ ၄
လူဦးရေ (၁) မိမိတို့	၃ ၅ ၈ ၅	၄ ၃ ၄
လူဦးရေ (၂) -----		
လူဦးရေ (၃) -----		
အခြား		
အိမ်ထောင်စုဦးရေ		

(၉) ဆက်လက်အချက်အလက်အချက်အလက်များ

ဘာသာရေးအဖွဲ့အစည်း	အမှတ် ပြင်ပ	ကျန်ရှိမှုအရေ	အမှတ် ပြင်ပ	သဘာဝအရ အစားအသောက် အမျိုးအစား	အမှတ် ပြင်ပ



အထက်လမ်းခကျောင်း	<input type="checkbox"/>	မဆေးရုံ	<input checked="" type="checkbox"/>	ခေတီ	<input type="checkbox"/>
အလယ်လမ်းခကျောင်း	<input type="checkbox"/>	ကျန်းမာရေးဌာန	<input type="checkbox"/>	ဘုန်းကြီးကျောင်း	<input checked="" type="checkbox"/>
နယ်လမ်းခကျောင်း	<input checked="" type="checkbox"/>	ကျန်းမာရေးဌာန	<input type="checkbox"/>	ဟိန္ဒူဘုရားကျောင်း	<input type="checkbox"/>
နယ်ကျောင်း	<input type="checkbox"/>	ဆေးပေးရုံ	<input type="checkbox"/>	ရေလဲသားကျောင်း	<input type="checkbox"/>
အခြား	<input type="checkbox"/>	အခြား	<input type="checkbox"/>	ဗလီ	<input type="checkbox"/>
မှတ်ချက်		မှတ်ချက်		အခြား	<input type="checkbox"/>
				မှတ်ချက်	

(ဂ) ကျွမ်းကျင်သူများမှတ်တမ်း (ကျေးရွာတွင်နေထိုင်သော သို့မဟုတ် ထခြားရွာမှလာရောက်သော ကျွမ်းကျင်သူများ)

	(ခ) ဆေးခန်း		(င) ကျန်းမာရေး			(ခု) လက်မှတ်ထုတ်ပေးခြင်း		
	ရွာတွင်နေထိုင်သူ	အခြားရွာမှလာသူ	ရွာတွင်နေထိုင်သူ	အခြားရွာမှလာသူ	အခြားရွာမှလာသူ	ရွာတွင်နေထိုင်သူ	အခြားရွာမှလာသူ	အခြားရွာမှလာသူ
အလယ်လမ်းခကျောင်း	<input type="checkbox"/>	<input checked="" type="checkbox"/>	ဆရာဝန်	<input type="checkbox"/>	<input type="checkbox"/>	လက်ထောက်	<input checked="" type="checkbox"/>	<input checked="" type="checkbox"/>
အလယ်လမ်းခကျောင်း	<input type="checkbox"/>	<input type="checkbox"/>	အဖွဲ့သစ်ကျန်းမာရေးဆရာမ	<input type="checkbox"/>	<input checked="" type="checkbox"/>	ရေလဲသားကျောင်း	<input type="checkbox"/>	<input type="checkbox"/>
နယ်ကျောင်း	<input type="checkbox"/>	<input type="checkbox"/>	သားစားဆရာမ	<input type="checkbox"/>	<input type="checkbox"/>	ရေလဲသားကျောင်း	<input type="checkbox"/>	<input type="checkbox"/>
အခြား	<input type="checkbox"/>	<input type="checkbox"/>	မြတ်သူကျန်းမာရေးလုပ်သား	<input checked="" type="checkbox"/>	<input type="checkbox"/>	ကျွမ်းကျင်သူ	<input checked="" type="checkbox"/>	<input type="checkbox"/>
မှတ်ချက်			မှတ်ချက်			မှတ်ချက်		

(ဃ) ကျေးရွာသို့ ရောက်ရှိနိုင်သည့် လမ်းအခြေအနေ / ကျေးရွာတစ်ရွာသည် ၎င်း၏ ကျေးရွာအုပ်စုနှင့် ဆက်သွယ်ထားသော လမ်းအခြေအနေ (အဆက်အသွယ်ရှိ/မရှိ)

ကျေးရွာအုပ်စု၏ ကျေးရွာအုပ်စုမှ ကျွမ်းကျင်လမ်းဆရာမ / ကျေးရွာအုပ်စုမှ ကျွမ်းကျင်လမ်းဆရာမ / ကျေးရွာအုပ်စုမှ ကျွမ်းကျင်လမ်းဆရာမ / ကျေးရွာအုပ်စုမှ ကျွမ်းကျင်လမ်းဆရာမ

(င) ကျေးရွာအုပ်စုမှ မှတ်တမ်း

(၁) လူ့အဖွဲ့အစည်း၏ နေထိုင်မှု ဤကျေးရွာတွင် ကျေးရွာအုပ်စုရှိသူများ မှတ်တမ်း (မရှိ/မသိ) မှတ်တမ်း  
 မှတ်တမ်းရှိပါသလား? မှတ်တမ်းရှိပါသလား? မှတ်တမ်းရှိပါသလား? မှတ်တမ်းရှိပါသလား?

(ခ) ခရီးစဉ်အခြေအနေ

(၁) ဤကျေးရွာအုပ်စုမှ ၎င်းကျေးရွာအုပ်စုအစုအဝေးထိ ခရီးစဉ်အခြေအနေ သို့မဟုတ် မှတ်တမ်းရှိပါသလား? မှတ်တမ်းရှိပါသလား? မှတ်တမ်းရှိပါသလား?

(၂) ဤကျေးရွာမှ ၎င်းကျေးရွာအုပ်စုအစုအဝေးထိ သွားလာရာတွင် ကြုံရသည့် အခြေအနေ

အခြားအခွင့်အလမ်းရှိပါသလား? မှတ်တမ်းရှိ(မရှိ)ပါသလား? မှတ်တမ်းရှိ(မရှိ)ပါသလား? မှတ်တမ်းရှိ(မရှိ)ပါသလား?

မှတ်တမ်းရှိ(မရှိ)ပါသလား? မှတ်တမ်းရှိ(မရှိ)ပါသလား? မှတ်တမ်းရှိ(မရှိ)ပါသလား? မှတ်တမ်းရှိ(မရှိ)ပါသလား?

(ဆ) ပတ်ဝန်းကျင်ဆိုင်ရာ သဘာဝပတ်ဝန်းကျင်

ဤစာချုပ်တွင် ဖော်ပြပါအတိုင်း သဘာဝပတ်ဝန်းကျင်ဆိုင်ရာ အကျိုးအမြတ် ရှိပါသလား။  
 မရှိပါ  ရှိပါသည်။ ရှိလျှင် ဖော်ပြပါ - ၁၆၀၀၀၀၀၀

(ဇ) စာချုပ်အတွင်း ခွဲစိတ်ထားသော အဖွဲ့အစည်းများ

လုပ်ငန်းကြိုက် ခွဲစိတ်ပေးရန် ဤစာချုပ်တွင် စာချုပ်ခွဲစိတ်ရေးအဖွဲ့အစည်း အဖွဲ့ (၁) နှင့် သဘာဝပတ်ဝန်းကျင် (၁) စီမံကိန်းအဖွဲ့အစည်း ခွဲစိတ်ထားသည့် အဖွဲ့အစည်းများ ရှိပါသလား။

(၁) ပုဂံပင်တန်းရွာ -

(၂) -

(ဈ) အထွေထွေ အုပ်ချုပ်ရေး ဦးစီးဌာန (GAD) မှ မှတ်တမ်းတင်ထားခြင်း

ဤစာချုပ်သည် အထွေထွေအုပ်ချုပ်ရေး ဦးစီးဌာန (GAD) မှ မှတ်တမ်းတင်ထားမှု ရှိပါသလား။  
 မရှိပါ  ရှိပါသည်။

စာချုပ်အမိန့်ထောင်

အမည် ဦး စင်မိုး

လက်မှတ်  ၁၄.၅ 28.11.2017

လုပ်ငန်းအဖွဲ့အစည်း

အမည် ဦး စင်စော

လက်မှတ်  ၁၄.၅ 28.11.2017

ကျေးရွာအခြေခံအချက်အလက်များ ( ပုံစံ - စ - ခ ) တတိယနှစ်စက်ဝန်း

ပုံစံ - စ - ခ ကျေးရွာအခြေခံအချက်အလက်များ (Form PC 1)

လယ်ယာနှင့်ရွာတွင် ကျေးရွာတစ်ရွာသို့ ပထမဆုံးမိတ်ဆက်ခေါ်၊ ဂျာဇောတ်တောအထိ လူထုစည်းရုံးရေးများသည် ကျေးရွာ  
 မေါင်မောင်များအား ကျေးရွာအချက်အလက်များကို မေတ္တာရပ်ခံ၍ တောင်းခံရသည်။ ဤအချက်အလက်များကို စီမံကိန်း  
 မိတ်ဆက်အရည်အဝေတိုင်မီတောင်းခံရသည်။ စီမံကိန်းမိတ်ဆက်အရည်အဝေတွင် လူထုစည်းရုံးရေးများသည် ဤအချက်အလက်  
 များအား စစ်ဆေးပြီး မှန်ကန်အောင်ပြုလုပ်ရမည်။ ပြီးနောက်တွင် လူထုစည်းရုံးရေးများမှ တောင်းအမျက်အလက်အား၊ Tablets မှ  
 တဆင့် ခြည့်သွင်းရမည်။

ကျေးရွာမေါင်မောင် အမှတ် ၃-ကျောက်ဂူ	ကျေးရွာမေါင်မောင်၏ ဝန်ထုပ်ထုပ် ၀၇-၇၇၅၆၆၁၁၅	လူထုစည်းရုံးရေးများ၏ အမည် ဦးကျော်စွာ
ခြည့်နယ်တိုင်ခေသည့် ၂၅-၁၀	မြို့နယ် ၇၆၃၅-၁၁၉	ကျေးရွာအုပ်စု ၀၇-၃
	ကျေးရွာ ၅-၃	

က၊ လူဦးရေ

လူမျိုးစု	အိမ်ထောင်စုအရေအတွက်	ကိုးကွယ်သည့်ဘာသာ	အိမ်ထောင်စုအရေအတွက်
လူမျိုးစု (၁) -----	၁၅၅	ဘာသာ (၁) -----	၁၆၆
လူမျိုးစု (၂) -----		ဘာသာ (၂) -----	
လူမျိုးစု (၃) -----		ဘာသာ (၃) -----	
လူမျိုးစုရော အခြား -----		ဘာသာရော -----	
	အရေအတွက်		
မသန်စွမ်းသူများ	၃		
သက်ကြီးရွယ်အိုများ (၆၅ နှစ် နှင့် အထက်)	၅၀		
စစ်ဘေးရှောင်			

	အမျိုးသား (အရေအတွက်)	အမျိုးသမီး (အရေအတွက်)
လူဦးရေ	၃၆၅	၄၅၁
လူမျိုးစု (၁) -----		
လူမျိုးစု (၂) -----		
လူမျိုးစု (၃) -----		
အခြား		
အိမ်ထောင်ဦးစီး	၁၃၆	၂၄

(ခ) အခြေခံအောက်အဖွဲ့ အသုံးအဆောင်များ

စာသင်ကျောင်း	အမှတ် ခြံစံပါ	ကျန်းမာရေး	အမှတ် ခြံစံပါ	ဘာသာရေး အဆောက် အအုံများ	အမှတ် ခြံစံပါ
--------------	------------------	------------	------------------	----------------------------	------------------

အထက်တန်းကျောင်း	<input type="checkbox"/>	မေးခွန်း	<input type="checkbox"/>	တော်	<input checked="" type="checkbox"/>
အလယ်တန်းကျောင်း	<input type="checkbox"/>	ကျန်းမာရေးဌာန	<input type="checkbox"/>	ဘုန်းကြီးကျောင်း	<input checked="" type="checkbox"/>
ပူလတန်းကျောင်း	<input checked="" type="checkbox"/>	ကျန်းမာရေးဌာနခွဲ	<input type="checkbox"/>	ဟိန္ဒူဘုရားကျောင်း	<input type="checkbox"/>
ပျက်ကျောင်း	<input type="checkbox"/>	မေးပေးခန်း	<input type="checkbox"/>	ရေစက်တန်းကျောင်း	<input type="checkbox"/>
အခြား	<input type="checkbox"/>	အခြား	<input type="checkbox"/>	တံ	<input type="checkbox"/>
				အခြား	<input type="checkbox"/>
မှတ်ချက်		မှတ်ချက်		မှတ်ချက်	

(ဂ) ကျွမ်းကျင်သူများမှတ်တမ်း (ကျေးရွာတွင်နေထိုင်သော သို့မဟုတ် တခြားရွာမှလာရောက်သော ကျွမ်းကျင်သူများ)

(ဂ) စာသင်ကျောင်း		(၂) ကျန်းမာရေး			(၃) လက်မှုပညာ			
	ရွာတွင်နေထိုင်သူ	အခြားရွာမှလာသူ		ရွာတွင်နေထိုင်သူ	အခြားရွာမှလာသူ		ရွာတွင်နေထိုင်သူ	အခြားရွာမှလာသူ
ပူလတန်းပြတော်/မ	<input checked="" type="checkbox"/>	<input checked="" type="checkbox"/>	ထရပ်ဝန်	<input type="checkbox"/>	<input type="checkbox"/>	လက်သမား	<input checked="" type="checkbox"/>	<input checked="" type="checkbox"/>
အထက်တန်းပြတော်/မ	<input type="checkbox"/>	<input type="checkbox"/>	လက်ထောက်ကျန်းမာရေးမှူး	<input type="checkbox"/>	<input type="checkbox"/>	ပန်းချီ	<input type="checkbox"/>	<input checked="" type="checkbox"/>
အလယ်တန်းပြတော်/မ	<input type="checkbox"/>	<input type="checkbox"/>	အမျိုးသမီးကျန်းမာရေးဌာန	<input type="checkbox"/>	<input checked="" type="checkbox"/>	လှုပ်စစ်ကျွမ်းကျင်သမား	<input type="checkbox"/>	<input type="checkbox"/>
ပျက်ပြတော်/မ	<input type="checkbox"/>	<input type="checkbox"/>	သားဖွားဆရာမ	<input type="checkbox"/>	<input checked="" type="checkbox"/>	ရေခိုက်သူလ်သူ	<input type="checkbox"/>	<input type="checkbox"/>
အခြား	<input type="checkbox"/>	<input type="checkbox"/>	ပြည်သူ့ကျန်းမာရေးလုပ်သား	<input type="checkbox"/>	<input checked="" type="checkbox"/>	တော်ပြင်ဆရာ	<input checked="" type="checkbox"/>	<input type="checkbox"/>
မှတ်ချက်			မှတ်ချက်			မှတ်ချက်		

(ဃ) ကျေးရွာသို့ ရောက်ရှိနိုင်သည့် လမ်းအခြေအနေ / ကျေးရွာတစ်ရွာသည် ၎င်း၏ ကျေးရွာအုပ်စုနှင့် ဆက်သွယ်ထားသော လမ်းအခြေအနေ (အောက်ပါတို့ကိုပိုင်းပါ)

ကျောက်ကြမ်းလမ်း      ကတ္တရာလမ်း      ကွန်ကရစ်လမ်း      မော်တော်ဆိုင်ကယ်လမ်း  
 ကျောက်ခင်းလမ်း      ခြေသားလမ်း      လူသွားလမ်း      အခြား \_\_\_\_\_

(င) ကျေးရွာဖွံ့ဖြိုးမှုစီမံချက်

- (၁) လူထုတော်ပြုစီမံကိန်းမစတင်မှ ဤကျေးရွာတွင်ကျေးရွာဖွံ့ဖြိုးမှု စီမံချက်ရှိခဲ့ပါသလား? ပိုင်းပါ  
 ရှိပါသည်/မရှိပါ/မသိပါ
- (၂) ရှိခဲ့ပါလျှင် ဤစီမံချက်ကို မည်သည့် ခုနှစ်တွင်ပြင်ဆင်ခဲ့ပါသနည်း? နှစ်-----/မသိပါ
- (၃) ဤစီမံချက်ကို ပြုနည်းအတိုင်းပြုခဲ့ပါသလား? ပြုခဲ့ပါသည်/မပြုခဲ့ပါ /မသိပါ

(စ) ခရီးအကွာအဝေး

- (၁) ဤကျေးရွာ၏တော်မှ ၎င်းကျေးရွာအုပ်စု၏တော်အထိ ခရီးမိုင်မည်မျှကွာဝေးသနည်း? မိုင်-၄-----/မသိပါ
- (၂) ဤကျေးရွာမှ ၎င်းကျေးရွာအုပ်စုတော်အထိ သွားလာရာတွင်ကြာမြင့်သည့်အချိန်

ခြောက်သွေ့ ရာသီတွင်ကြာချိန် ----- ၁၅ မိနစ် ----- ထော်လာရီး/မော်တော်ဆိုင်ကယ်/ခြေလျင်/လား/မော်တော်သုတ်/  
 အခြား -----

မိုးရာသီတွင်ကြာချိန် ----- ၂၀ မိနစ် ----- ထော်လာရီး/မော်တော်ဆိုင်ကယ်/ခြေလျင်/လား/မော်တော်သုတ်/  
 အခြား -----

(ဆ) ပတ်ဝန်းကျင်ဆိုင်ရာ သဘာဝဘေးအန္တရာယ်

ဤကျေးရွာတွင် ရေကြီးခြင်းကိုသို့ သဘာဝဘေးအန္တရာယ်ကျရောက်မှုခြင်း ရှိပါသလား။

မရှိပါ  ရှိပါသည် ရှိလျှင်ဖော်ပြပါ မရှိပါ

(ဇ) ကျေးရွာတွင် ခွဲစိတ်ထားသော အဖွဲ့အစည်းများ

လူထုလက်ပြုစီမံကိန်းမတိုင်မီ ဤကျေးရွာတွင် ကျေးရွာဖွံ့ဖြိုးရေးအတွက် အစိုးရ (သို့) ရွာသားများကိုယ်တိုင်(သို့) စီမံကိန်းတစ်ခုခုမှ ခွဲစိတ်ထားသည့် အဖွဲ့အစည်းများရှိပါသလား။

(၁) လူထုလက်ပြု  
(၂) \_\_\_\_\_

(ဈ) အလေ့အထအရရှိရေး ဦးစီးဌာန (GAD) မှ မှတ်တမ်းတင်ထားခြင်း

ဤကျေးရွာသည် အလေ့အထအရရှိရေး ဦးစီးဌာန (GAD) မှ မှတ်တမ်းတင်ထားမှု ရှိပါသလား။

မရှိပါ  ရှိပါသည်

ကျေးရွာခေါင်းဆောင်

အမည် ဦးကျော်စို

လက်မှတ် [Signature] နေ့စွဲ ၁.၁၁.၂၀၁၈

လူထုလက်ပြုရေးမှူး

အမည် ဦးပျိုမင်း

လက်မှတ် [Signature] နေ့စွဲ ၁.၁၁.၂၀၁၈

ပုံစံ - ၈ - ၁ ကျေးရွာအခြေခံအချက်အလက်များ (Form PC 1)

လမ်းညွှန်ချက်၊ ကျေးရွာတစ်ရွာသို့ ပထမဆုံးမိတ်ဆက်ပေးသွားရောက်သောအခါ လူထုစည်းရုံးရေးမှူးသည် ကျေးရွာမိခင်းစောင်များအား ကျေးရွာအချက်အလက်များကို ပေတ္တာရပ်ခံ၍ တောင်းခံရသည်။ ဤအချက်အလက်များကို မိမိကိုယ်မိမိ တင်အစည်းပေးပတ်ပိုင်ခွင့်တောင်းခံရသည်။ မိမိကိုယ်မိမိတင်အစည်းပေးတွင် လူထုစည်းရုံးရေးမှူးသည် ဤအချက်အလက်များအား စစ်ဆေးပြီး မှန်ကန်အောင်ပြုလုပ်ရမည်။ ပြီးနောက်တွင် လူထုစည်းရုံးရေးမှူးမှ သတင်းအချက်အလက်ထံသို့ Tablets မှ တဆင့် ပြည့်သွင်းရမည်။

ကျေးရွာမိခင်းစောင် အမည် ဦးကြည်စိုး	ကျေးရွာမိခင်းစောင်၏ ဝန်းနံပါတ်	လူထုစည်းရုံးရေးမှူး၏အမည် ဦးကျော်သက်ဒဒေါင်း
ပြည်နယ်တိုင်းဒေသကြီး မန္တလေး	မြို့နယ် ကျောက်ဆည်	ကျေးရွာအုပ်စု ကျွန်း
	ကျေးရွာ ကျွန်း	ကျေးရွာ ကျွန်း

က၊ လူဦးရေ

လူမျိုးစု	အိမ်ထောင်စုအရေအတွက်	ကိုးကွယ်သည့်ဘာသာ	အိမ်ထောင်စုအရေအတွက်
လူမျိုးစု (၁) မြာ	၂၀၀	ဘာသာ (၁) မြာ	၂၀၀
လူမျိုးစု (၂) _____		ဘာသာ (၂) _____	
လူမျိုးစု (၃) _____		ဘာသာ (၃) _____	
လူမျိုးစုရော _____		ဘာသာရော _____	
အခြား			
	အရေအတွက်		
မသန်စွမ်းသူများ			
သက်ကြီးရွယ်အိုများ (၆၅ နှစ် နှင့် အထက်)	၉		
စစ်ဘေးရှောင်			

	အမျိုးသား (အရေအတွက်)	အမျိုးသမီး (အရေအတွက်)	စုစုပေါင်းအရေအတွက်
လူဦးရေ			
လူမျိုးစု (၁) - မြန်မာ	၁၈၃	၂၀၆	၃၈၉
လူမျိုးစု (၂) -			
လူမျိုးစု (၃) -			
အခြား			
အိမ်ထောင်ဦးစီး	၈၇	၀၃	၁၀၀

(၆) အခြေခံအဆောက်အအုံ အသုံးအဆောင်များ

စာသင်ကျောင်း	အမှတ် ခြံမပါ	ကျန်းမာရေး	အမှတ်ပြု စင်မပါ	ဘာသာရေးအဆောက် အအုံများ	အမှတ် ခြံမပါ
အထက်တန်းကျောင်း	<input type="checkbox"/>	ဆေးရုံ	<input type="checkbox"/>	စေတီ	မရှိ
အလယ်တန်းကျောင်း	<input type="checkbox"/>	ကျန်းမာရေးဌာန	<input type="checkbox"/>	ဘုန်းကြီးကျောင်း	မရှိ
မူလတန်းကျောင်း	မရှိ	ကျန်းမာရေးဌာနခွဲ	<input type="checkbox"/>	ဟိန္ဒူဘုရားကျောင်း	<input type="checkbox"/>
မူကြိုကျောင်း	<input type="checkbox"/>	ဆေးပေးခန်း	<input type="checkbox"/>	ရေစိမ့်ယာန်ကျောင်း	<input type="checkbox"/>
အခြား	<input type="checkbox"/>	အခြား	<input type="checkbox"/>	ဗလီ	<input type="checkbox"/>
				အခြား	<input type="checkbox"/>
မှတ်ချက်		မှတ်ချက်		မှတ်ချက်	

(ဂ) ကျွမ်းကျင်သူများမှတ်တမ်း (ကျေးရွာတွင်နေထိုင်သော သို့မဟုတ် တခြားရွာမှလာရောက်သောကျွမ်းကျင်သူများ)

(၁) စာသင်ကျောင်း			(၂) ကျန်းမာရေး			(၃) လက်မှုပညာရှင်		
	ရွာတွင်နေထိုင်သူ	အခြားရွာမှလာသူ		ရွာတွင်နေထိုင်သူ	အခြားရွာမှလာသူ		ရွာတွင်နေထိုင်သူ	အခြားရွာမှလာသူ
မူလတန်းပြဆရာ/မ	<input type="checkbox"/>	<input checked="" type="checkbox"/>	ဆရာဝန်	<input type="checkbox"/>	<input type="checkbox"/>	လက်သမား	<input checked="" type="checkbox"/>	<input checked="" type="checkbox"/>
အထက်တန်းပြဆရာ/မ	<input type="checkbox"/>	<input type="checkbox"/>	လက်ထောက်ကျန်းမာရေးမှူး	<input type="checkbox"/>	<input type="checkbox"/>	ပန်းရံ	<input checked="" type="checkbox"/>	<input type="checkbox"/>
အလယ်တန်းပြဆရာ/မ	<input type="checkbox"/>	<input type="checkbox"/>	အမျိုးသမီးကျန်းမာရေးဆရာမ	<input type="checkbox"/>	<input type="checkbox"/>	လျှပ်စစ်ကျွမ်းကျင်၊ မီးသမား	<input type="checkbox"/>	<input type="checkbox"/>
မူကြိုဆရာ/မ	<input type="checkbox"/>	<input type="checkbox"/>	သားဖွားဆရာမ	<input type="checkbox"/>	<input type="checkbox"/>	ရေပိုက်သွယ်သူ	<input type="checkbox"/>	<input type="checkbox"/>
အခြား	<input type="checkbox"/>	<input type="checkbox"/>	ပြည်သူ့ကျန်းမာရေးလုပ်သား	<input type="checkbox"/>	<input type="checkbox"/>	စက်ပြင်ဆရာ	<input checked="" type="checkbox"/>	<input type="checkbox"/>
မှတ်ချက်			မှတ်ချက်			မှတ်ချက်		

(ဃ) ကျေးရွာသို့ ရောက်ရှိနိုင်သည့်လမ်းအခြေအနေ / ကျေးရွာတစ်ရွာသည် ၎င်း၏ကျေးရွာအုပ်စုနှင့် ဆက်သွယ်ထားသောလမ်းအခြေအနေ (အောက်ပါတို့ကိုပိုင်းပါ)

ကျောက်ကြမ်းလမ်း      ကတ္တရာလမ်း      ကွန်ကရစ်လမ်း      မော်တော်ဆိုင်ကယ်လမ်း  
 ကျောက်စင်းလမ်း      မြေသားလမ်း      လူသွားလမ်း      အခြား \_\_\_\_\_

(င) ကျေးရွာဖွံ့ဖြိုးမှုစီမံချက်

ပိုင်းပါ

(၁) လူထုပတ်ဝန်းကျင်ထိခိုက်မှုမရှိစေရန် ဤကျေးရွာတွင်ကျေးရွာဖွံ့ဖြိုးမှု ရှိပါသည် (မရှိပါ/မသိပါ)

စီမံချက်ရှိခဲ့ပါသလား?

(၂) ရှိခဲ့ပါလျှင် ဤစီမံချက်ကို မည်သည့် ခုနှစ်တွင်ပြင်ဆင်ခဲ့ပါသနည်း? နှစ် \_\_\_\_\_ /မသိပါ



၃) ဤစီမံခန့်ခွဲမှုကို နယ်ပယ်အတည်ပြုခဲ့ပါသလား?

ပြုခဲ့ပါသည်/မပြုခဲ့ပါ /မသိပါ

(စ) ခရီးအကွာအဝေး

၆) ဤကျေးရွာ၏ပတ်ဝန်းကျင်ကနေ အကွာအဝေးအထိ ခရီးမိုင်မည်မျှကွာဝေးသနည်း? မိုင် ၂ /မသိပါ

၇) ဤကျေးရွာမှ ရင်းကျေးရွာအုပ်စုပတ်ဝန်းကျင်သွားလာရာတွင် ကြာမြင့်သည့်အချိန်

ခြောက်သွေ့ ရာသီတွင် ကြာချိန် ၃၀ မိနစ် ထော်လာဂျီ/မော်တော်ဆိုင်ကယ်/မြေလျင်/လာ/မော်တော်ဘုတ်/

အခြား \_\_\_\_\_

မိုးရာသီတွင် ကြာချိန် ၄၅ မိနစ် ထော်လာဂျီ/မော်တော်ဆိုင်ကယ်/မြေလျင်/လာ/မော်တော်ဘုတ်/

အခြား \_\_\_\_\_

(ဆ) ပတ်ဝန်းကျင်ဆိုင်ရာ သဘာဝဘေးအန္တရာယ်

ဤကျေးရွာတွင် ရေကြီးခြင်းကဲ့သို့ သဘာဝဘေးအန္တရာယ် ကျရောက်ဖူးခြင်း ရှိပါသလား။

မရှိပါ  ရှိပါသည် ရှိလျှင် ဖော်ပြပါ မေ့တော့ ကျွန်ုပ်တို့

(ဇ) ကျေးရွာတွင် ခွဲစဉ်းထားသော အဖွဲ့အစည်းများ

လူထုပတ်ဝန်းကျင်စီမံခန့်ခွဲမှုမဟုတ်မီ ဤကျေးရွာတွင် ကျေးရွာခွဲခြားရေးအတွက် အစိုးရ (သို့) ရွာသားများကိုယ်တိုင် (သို့) စီမံခန့်ခွဲမှုမှ ခွဲစဉ်းထားသည့် အဖွဲ့အစည်းများ ရှိပါသလား။

၈) \_\_\_\_\_

၉) \_\_\_\_\_

(ဈ) အထွေထွေအုပ်ချုပ်ရေး ဦးစီးဌာန (GAD) မှ မှတ်တမ်းတင်ထားခြင်း

ဤကျေးရွာသည် အထွေထွေအုပ်ချုပ်ရေး ဦးစီးဌာန (GAD) မှ မှတ်တမ်းတင်ထားမှု ရှိပါသလား။

မရှိပါ  ရှိပါသည်

ကျေးရွာခေါင်းဆောင်

အမည် ဦး ကြည်စိန်

လက်မှတ် 

နေ့စွဲ ၂၀. ၁၁. ၂၀၁၉

လူထုစည်းရုံးရေးမှူး

အမည် ဦး ကျော်အောင်

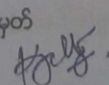
လက်မှတ် 

နေ့စွဲ ၂၀. ၁၁. ၂၀၁၉



# စီမံကိန်းစက်ဝန်းအချိန်ဇယား ( ပုံစံ - ၈ - ၂ ) တတိယနှစ်စက်ဝန်း

ပုံစံ - ၈ - ၂ - စီမံကိန်းစက်ဝန်းအချိန်ဇယား (PC 2)

လမ်းညွှန်ချက်၊ သတ်မှတ်ရာလုပ်ရည်ချိန်အမျိုးမျိုး/လက်ထောက်ရည်ညွှန်းချက်များမှ စီမံကိန်းစက်ဝန်းအဆင့်တစ်ဖက်စီပြီးစီးတိုင်း ကျေးဇူးနှင့် ကျေးဇူးအပ်စေတွက် ကြိုပုံစံကို ခြည့်သွင်းရမည်။		ဦးနှိုးမင်း < ၂၄ >၊ ခက်ဂျီ၊ ဝေဇွဲ (၂၄)		စက်ဝန်းအားဖြည့်ပါ <input type="checkbox"/> စက်ဝန်း(၁) <input type="checkbox"/> စက်ဝန်း(၂) <input checked="" type="checkbox"/> စက်ဝန်း(၃)	
စက်ဝန်းအမျိုးအစား/စက်ဝန်း အမည်	စက်ဝန်းအမျိုးအစား	စက်ဝန်းအမျိုးအစား	စက်ဝန်းအမျိုးအစား	စက်ဝန်းအမျိုးအစား	စက်ဝန်းအမျိုးအစား
စက်ဝန်းအမျိုးအစား/စက်ဝန်း အမည်	စက်ဝန်းအမျိုးအစား	စက်ဝန်းအမျိုးအစား	စက်ဝန်းအမျိုးအစား	စက်ဝန်းအမျိုးအစား	စက်ဝန်းအမျိုးအစား
စက်ဝန်းအမျိုးအစား/စက်ဝန်း အမည်	စက်ဝန်းအမျိုးအစား	စက်ဝန်းအမျိုးအစား	စက်ဝန်းအမျိုးအစား	စက်ဝန်းအမျိုးအစား	စက်ဝန်းအမျိုးအစား
စက်ဝန်းအမျိုးအစား/စက်ဝန်း အမည်	စက်ဝန်းအမျိုးအစား	စက်ဝန်းအမျိုးအစား	စက်ဝန်းအမျိုးအစား	စက်ဝန်းအမျိုးအစား	စက်ဝန်းအမျိုးအစား

စက်ဝန်းအမျိုးအစား/စက်ဝန်း အမည်	စက်ဝန်းအမျိုးအစား		စက်ဝန်းအမျိုးအစား			
	စက်ဝန်းအမျိုးအစား	စက်ဝန်းအမျိုးအစား	စက်ဝန်းအမျိုးအစား	စက်ဝန်းအမျိုးအစား	စက်ဝန်းအမျိုးအစား	စက်ဝန်းအမျိုးအစား
၁။ ကျေးဇူးစီမံကိန်း စီမံကိန်းအစည်းအဝေး	၈.၁၁.၁၈	၈.၁၁.၁၈	၅၄	၆၃	၁၁၇	၁၁၇
၂။ ကျေးဇူးစီမံကိန်း စီမံကိန်းအစည်းအဝေး	၈.၁၁.၁၈	၈.၁၁.၁၈	၅၄	၆၃	၁၁၇	၁၁၇
၃။ ကျေးဇူးစီမံကိန်း လုပ်ငန်းဆိုင်ရာစီမံကိန်းအစည်းအဝေး						
၄။ ကျေးဇူးစီမံကိန်း စီမံကိန်းအစည်းအဝေး နှင့် အကောင်အထည်ဖော်ရေးစီမံကိန်း စီမံကိန်း သုံးသပ်မှု အစည်းအဝေး			၈၇	၈၇	၈၇	၈၇
၅။ ကျေးဇူးစီမံကိန်း စီမံကိန်းအစည်းအဝေး နှင့် အကောင်အထည်ဖော်ရေးစီမံကိန်း စီမံကိန်း သုံးသပ်မှု အစည်းအဝေး						
၆။ စီမံကိန်းလုပ်ငန်းစဉ်စီမံကိန်းအစည်းအဝေး						
၇။ စီမံကိန်းလုပ်ငန်းစဉ်စီမံကိန်း အကောင်အထည်ဖော်ရေးစီမံကိန်း အစည်းအဝေး						

# ၉။ စီမံကိန်းစက်ဝန်းအချိန်ဇယား ( ပုံစံ - ၈ - ၂ ) စတုတ္ထနှစ်စက်ဝန်း

ပုံစံ - ၈-၂ - စီမံကိန်းစတင်ရန်အချိန်စာရွက် (PC 2)

လည်ညွှန်းမှတ်စု	သတ်မှတ်ရာလုပ်ငန်းအမျိုးအစား/လက်ထောက်အဖွဲ့အစည်းအမည်	စီမံကိန်းစတင်ရန်အချိန်စာရွက်
တောစိုက်ရေးလုပ်ငန်းစဉ်/စိုက်ပျိုးရေးလုပ်ငန်းစဉ်		
စတင်ရန်အချိန်/လက်ထောက်အဖွဲ့အစည်းအမည် - <u>ဦးကျော်သက်စာကင်</u> <u>ဦးခင်ကျော်မျိုး</u>		
၈.၆	<u>၂၃. ၁၁. ၂၀၁၉.</u>	စတင်ရန်အချိန်စာရွက် (၁) <input type="checkbox"/> စတင်ရန် (၂) <input type="checkbox"/> စတင်ရန် (၃) <input type="checkbox"/> စတင်ရန် (၄) <input type="checkbox"/>
ပြင်ဆင်ပုံစံ	မြို့နယ်	ကျေးရွာအုပ်စု
<u>၂၃.၁၁</u>	<u>ကျောက်ဆည်</u>	<u>ကျေးရွာ</u>

စီမံကိန်းအမျိုးအစား	၈.၆		အစဉ်အဆက်စတင်ရန်အချိန်စာရွက်					
	စတင်ရန် ၈.၆	ပြင်ဆင်ရန် ၈.၆	အချိန် အထွက်	အချိန် အထွက်	အိမ်ထောင် အထွက်	လူမှုစီးပွား အထွက်	အိမ်ထောင် အထွက်	အိမ်ထောင် အထွက်
၁။ တောစိုက်ရေးစီမံကိန်း စတင်ရန်အစဉ်အစား	၂၁.၁၀.၂၀၁၉	၂၃.၁၁.၁၉	၇၀	၇၅	၈၅	၁၅၅	၁၆၀	၁၆၅
၂။ တောစိုက်ရေးစီမံကိန်း ပြင်ဆင်ရန်အစဉ်အစား	၂၃.၁၁.၂၀၁၉	၂၃.၁၁.၂၀၁၉	၇၀	၇၅	၈၅	၁၅၅	၁၆၀	၁၆၅
၃။ တောစိုက်ရေးလုပ်ငန်းစဉ်/လုပ်ငန်းစဉ်/စိုက်ပျိုးရေးလုပ်ငန်းစဉ်အစဉ်အစား						၁		
၄။ မြို့နယ်အဆင့်စီမံကိန်းအမျိုးအစား/စီမံကိန်းအစဉ်အစား								

၁၀။ ကျေးရွာဖွံ့ဖြိုးရေးဦးစားပေးအစီအစဉ် ( ပုံစံ - ၈ - ၃ ) ဒုတိယနှစ်စက်ဝန်း



၆	ကျေးရွာအုပ်စုအောက်တွင် နေထိုင်သူများ၏ နေရာ၊ နေရာ၊ လာ	၆
၇		၇
၈		၈
၉		၉
၁၀		၁၀

က။ လူထုစီမံခန့်ခွဲရေး ဝန်ကြီးဌာန (၄) နှစ်အတွက် အကျိုးပိုင်ဆောင် ဦးစားပေး ဖွံ့ဖြိုးတိုးတက်မှု လုပ်ငန်း အစီအစဉ်များအားဖော်ပြပါ။

အဆင့်	ကျေးရွာအုပ်စုအောက် ဦးစားပေး ဖွံ့ဖြိုးတိုးတက်မှု လုပ်ငန်းစဉ်များ	အဆိုပြုသူ (အမျိုးသားများ/ အမျိုးသမီးများ/အမျိုးသား+ အမျိုးသမီး)	ခန့်မှန်းကုန်ကျ စရိတ်	အကျိုးခံစားခွင့်ရသူ ခန့်မှန်းခြေ အရ အတွက်
၁	ကျေးရွာအုပ်စုအောက်တွင် ကျေးရွာအုပ်စုအောက်တွင် နေထိုင်သူများ	ကျား + မ	၅၀၀၀၀၀	၇၆၃
၂	ကျေးရွာအုပ်စုအောက်တွင် နေထိုင်သူများ	ကျား	၅၀၀၀၀၀	၇၆၃
၃	ကျေးရွာအုပ်စုအောက်တွင် နေထိုင်သူများ	ကျား	၅၀၀၀၀၀	၇၆၃
၄	ကျေးရွာအုပ်စုအောက်တွင် နေထိုင်သူများ	မ	၅၀၀၀၀၀	၇၆၃
၅	ကျေးရွာအုပ်စုအောက်တွင် နေထိုင်သူများ	ကျား + မ	၅၀၀၀၀၀	၇၆၃
၆	ကျေးရွာအုပ်စုအောက်တွင် နေထိုင်သူများ	မ	၅၀၀၀၀၀	၇၆၃
၇	ကျေးရွာအုပ်စုအောက်တွင် နေထိုင်သူများ	ကျား + မ	၅၀၀၀၀၀	၇၆၃

ခ။ လူထုစီမံခန့်ခွဲရေး ဝန်ကြီးဌာန (၄) နှစ်အတွက် အကျိုးပိုင်ဆောင် ဦးစားပေး ဖွံ့ဖြိုးတိုးတက်မှု လုပ်ငန်း အစီအစဉ်များအားဖော်ပြပါ။

အဆင့်	ကျေးရွာအုပ်စုအောက် ဦးစားပေး ဖွံ့ဖြိုး တိုးတက်မှု လုပ်ငန်းစဉ်များ	အဆိုပြုသူ (အမျိုးသားများ/ အမျိုးသမီးများ/အမျိုးသား+ အမျိုးသမီး)	အခန်းကဏ္ဍ
၁	ကျေးရွာအုပ်စုအောက်တွင် နေထိုင်သူများ	မ	
၂			
၃			
၄			
၅			

ခေါင်းစောင်။ ကျေးရွာစီမံခန့်ခွဲရေးအထောက်အကူပြုမက်စီတီမှ အတည်ပြုသည်။  
 အမည် ဒေါ်စန္ဒာစိန် လက်မှတ် [Signature] ခရစ်နှစ် ၂၀၁၇ ခုနှစ် ၁၁-၂၈-၂၀၁၇



၁။ မျှော်မှန်းခြင်း- နောင်လာမည့် (၅) နှစ် အတွင်း ကျေးရွာဖွံ့ဖြိုးရေး မျှော်မှန်းလျာထားချက်များအား တင်ပြပါ။

အုပ်စုဖွံ့ဖြိုးရေးအဖွဲ့များမှ တင်ပြသော မျှော်မှန်းချက်များ	
ပုံမှန်ဝင်ငွေရှာဖွေရေး၊ စီးပွားရေးတိုးတက်လာမည်-	<input type="checkbox"/> ကျား ၀မ <input checked="" type="checkbox"/> ကျား+ ၀မ
ကလေး များ လုံခြုံစွာ စားသောက်နိုင်မည်-	<input type="checkbox"/> ကျား ၀မ <input checked="" type="checkbox"/> ကျား+ ၀မ
စာပေမဟာသုတေသနပညာကလေးများ ပေါ်တင်္ဂါ့လာပြန်ရန်အတွက် ဖွံ့ဖြိုးရေးတွင် ပါဝင်မှုအား ကောင်းလာမည်-	<input type="checkbox"/> ကျား ၀မ <input checked="" type="checkbox"/> ကျား+ ၀မ
ကလေးများ စားသောက်ဆောင်ရွက်ရန်အတွက် လက်ရွေးစင်ပညာရေးပို့ချတိုးတက်လာမည်-	<input type="checkbox"/> ကျား ၀မ <input checked="" type="checkbox"/> ကျား+ ၀မ
ဆေးကုသမှုအဖွဲ့အစည်း ဖွဲ့စည်းမည်-	<input type="checkbox"/> ကျား ၀မ <input checked="" type="checkbox"/> ကျား+ ၀မ
ရေကန်ပြုပြင်ထိန်းသိမ်းရေးကော်မတီဖွဲ့စည်းမည်-	<input type="checkbox"/> ကျား ၀မ <input checked="" type="checkbox"/> ကျား+ ၀မ
ရေစိုရေမြေ များ သွယ်တန်းမိက ဘောက် ရေခဲခရုတက် မျှော်မှန်းပြုမည်-	<input type="checkbox"/> ကျား ၀မ <input checked="" type="checkbox"/> ကျား+ ၀မ
မြို့ရပ်အတွင်း လမ်းသွားလမ်းလာ အဆင်ပြေလာမည်-	<input type="checkbox"/> ကျား ၀မ <input checked="" type="checkbox"/> ကျား+ ၀မ
	<input type="checkbox"/> ကျား ၀မ <input type="checkbox"/> ကျား+ ၀မ
	<input type="checkbox"/> ကျား ၀မ <input type="checkbox"/> ကျား+ ၀မ

၂။ လူထုစီမံကိန်း၏ လာမည့် (၄) နှစ်အတွက် အကျိုးစီးပွားပေး ဖွံ့ဖြိုးတိုးတက်မှု လုပ်ငန်း အစီအစဉ်များအားဖော်ပြပါ။

ဦးစားပေးအဆင့်	ကျေးရွာအတွက် ဦးစားပေးဖွံ့ဖြိုးတိုးတက်မှု လုပ်ငန်းစဉ်များ	အဆိုပြုသူ(အမျိုးသားများ/အမျိုးသမီးများ/အမျိုးသား+အမျိုးသမီး)	အခန်းကဏ္ဍ	ဦးစားပေးအဆင့်သတ်မှတ်ချက်	ခန့်မှန်းကုန်ကျစရိတ်	အကျိုးစီးပွားခွင့်ရှိသူ နှင့် မှန်းခြေအရေအတွက်		
						ကျား	မ	ပေါင်း
၁	စတုဂံပုံအဖြစ် ဖွဲ့စည်းခြင်း	အမျိုးသား + အမျိုးသမီး	ကမ်းခြေအဖွဲ့	၁	၁၀၅၀၀၀၀	၃၀၆	၄၅၁	၇၅၇
၂	အဖွဲ့အစည်း ဖွဲ့စည်းခြင်း	အမျိုးသား + အမျိုးသမီး	အဖွဲ့အစည်း	၂	၁၀၀၀၀၀၀	၃၀၆	၄၅၁	၇၅၇
၃	အဖွဲ့အစည်း ဖွဲ့စည်းခြင်း	အမျိုးသား + အမျိုးသမီး	အဖွဲ့အစည်း	၃	၁၀၀၀၀၀၀	၃၀၆	၄၅၁	၇၅၇
၄	အဖွဲ့အစည်း ဖွဲ့စည်းခြင်း	အမျိုးသား + အမျိုးသမီး	အဖွဲ့အစည်း	၄	၁၀၀၀၀၀၀	၃၀၆	၄၅၁	၇၅၇
၅	အဖွဲ့အစည်း ဖွဲ့စည်းခြင်း	အမျိုးသား + အမျိုးသမီး	အဖွဲ့အစည်း	၅	၁၀၅၀၀၀၀	၃၀၆	၄၅၁	၇၅၇
၆	အဖွဲ့အစည်း ဖွဲ့စည်းခြင်း	အမျိုးသား + အမျိုးသမီး	အဖွဲ့အစည်း	၆	၁၀၅၀၀၀၀	၃၀၆	၄၅၁	၇၅၇



၇								
၈								

သ။ လူထုစီမံကိန်း၏ လာမည့် (၄) နှစ်အတွက် အကျုံးမဝင်သော ဦးစားပေး ဖွံ့ဖြိုးတိုးတက်မှု လုပ်ငန်း အစီအစဉ်များအားဖော်ပြပါ။

အဆင့်	ကျေးရွာအတွက် ဦးစားပေး ဖွံ့ဖြိုး တိုးတက်မှု လုပ်ငန်းစဉ်များ	အဆိုပြုသူ (အမျိုးသားများ/ အမျိုးသမီးများ/အမျိုးသား+ အမျိုးသမီး)	အစွဲကဏ္ဍ
၁	အစွဲကဏ္ဍ 'တစ်' ကျောက်ဆည် အဖွဲ့ (အစွဲကဏ္ဍ)	အမျိုးသား + အမျိုးသမီး	အစွဲကဏ္ဍ 'တစ်' ကျောက်ဆည်
၂			
၃			
၄			
၅			

ခေါင်းဆောင်၊ ကျေးရွာစီမံကိန်းအထောက်အကူပြုကော်မတီမှအတည်ပြုသည်။

အမည် ဦးကျော်စွာ ----- လက်မှတ် [လက်မှတ်] ----- နေ့စွဲ ၂၀၂၁.၄.၁၅

၁၀။ ကျေးရွာဖွံ့ဖြိုးရေးဦးစားပေးအစီအစဉ် ( ပုံစံ - ၈ - ၃ ) စတုတ္ထနှစ်စက်ဝန်း

ပုံစံ - ၈-၃ ကျေးရွာဖွံ့ဖြိုးရေး ဦးစားပေးအစီအစဉ် (Form PC 3)

လမ်းညွှန်ချက်၊ အဆင့်(၃)ကျေးရွာမှော်မှန်းချက်အစည်းအဝေးပြီးဆုံးသောအခါ ကျေးရွာစီမံကိန်း အထောက်အကူပြု ကော်မတီသည် လူထုစည်းရုံးရေးမှူးအကူအညီဖြင့် ဤပုံစံကိုပြည့်စုံအောင် ဖြည့်သွင်းရမည်။	
လူထုစည်းရုံးရေးမှူး/ဝန်ထမ်း အမည် <u>ဦးကျော်သက်ဇော်ကင်</u>	
နေ့စွဲ <u>၂၀.၁၁.၂၀၁၉</u>	စက်ဝန်းအား အမှတ်ခြစ်ပါ ( / ) <input type="checkbox"/> စက်ဝန်း (၁) <input type="checkbox"/> စက်ဝန်း (၂) <input type="checkbox"/> စက်ဝန်း (၃) <input type="checkbox"/> စက်ဝန်း (၄)
မြို့နယ်/တိုင်း <u>မန္တလေး</u>	မြို့နယ် <u>ကျေးရွာအုပ်စု</u>
<u>ကျေးရွာ</u>	<u>ကျေးရွာ</u>

က။ အခက်အခဲအတားအဆီးများအားဆွေးနွေးခြင်း - ယခုလက်ရှိအခြေအနေတွင်ဤကျေးရွာဖွံ့ဖြိုးတိုးတက်ရေးအတွက် အဓိကအခက်အခဲအတားအဆီးများသည် မည်သည်များဖြစ်ပါသနည်း။ (အဖို့သား/သမီး အနည်းဆုံးအခက်အခဲ ၅ ခုစီဖော်ပြပါ)

အုပ်စုဖွဲ့စည်းမှုများမှ တင်ပြသောအခက်အခဲအတားအဆီးများ	
ဆရာ /မ နှင့် ကား မလုံလောက်ခြင်းကြောင့် ကလေးများ ပညာဝေး၊ စားနပ်ရိက္ခာ ခြင်း	<input type="checkbox"/> ကျား <input type="checkbox"/> မိန်းမ <input type="checkbox"/> မ
လျှပ်စစ်မီး မရှိသောကြောင့် လျှပ်စစ်မီး ခြင်း၊ ကျခြင်း	<input type="checkbox"/> ကျား <input type="checkbox"/> မိန်းမ <input type="checkbox"/> မ
စာပေ မပည့်ဘဲ နည်းပါးခြင်းကတော့ ပညာရေး နှင့် ကျခြင်း ။	<input type="checkbox"/> ကျား <input type="checkbox"/> မိန်းမ <input type="checkbox"/> မ
ဝန်ထမ်း နည်းပါး မရှိခြင်းကြောင့် ဆရာ / ဆရာမ များ စားနပ်ရိက္ခာ စားရခြင်း ။	<input type="checkbox"/> ကျား <input type="checkbox"/> မိန်းမ <input type="checkbox"/> မ

<p>ကျွန်းပုစေးကောက်စာ ဖြစ်ပေါ်ပါက လျှင်ဖြည့်စွဲ ဆေးကုသမှု ပေးယူခြင်း။</p>	<p>□ တုန နှင့် □ တုန+ မ</p>
<p>ရွာမရွာထိပ်လမ်းမှာ ငြိမ့်ရာအတွင် သေဆွဲရန် ကျိုးပျား တစ်ခု ရှိ ဆက်ခြင်း။</p>	<p>□ တုန နှင့် □ တုန+ မ</p>
<p>တောင်ကျောင်း ဖြစ်သည့် ပရိယတ္တိလောက ကျောင်းသား/သူများ ရွှေ၊ နီ၊ ကနဦး ချိတ်ပုံ ဖြစ်ခြင်း။</p>	<p>□ တုန နှင့် □ တုန+ မ</p>
<p>ဆောက်သုံးရေ ရှားပါးသောကြောင့် ရေအယ်ယူ စုဆောင်းရခြင်း ကာကွယ် အားဆိုင် ပေးရခြင်း။</p>	<p>□ တုန နှင့် □ တုန+ မ</p>
<p></p>	<p>□ တုန နှင့် □ တုန+ မ</p>
<p></p>	<p>□ တုန နှင့် □ တုန+ မ</p>

၈။ မျှော်မှန်ခြင်း၊ နောင်လာမည့် (၅)နှစ် အတွင်း ကျေးဇူးတုံ့ပြန်ရေး မျှော်မှန်းလျာထားချက်များအား တင်ပြပါ။

ဆုတ်စုပို့ဆွေးနွေးမှုများမှ တင်ပြသော မျှော်မှန်းလျာထားချက်များ	
ကျိပ်ပစ္စည်းများ တင်ပို့ရာတွင် လွယ်ကူစွာ ကောင်ပြောလာမည်။	<input type="checkbox"/> ကျား၊ <input type="checkbox"/> သမီးကျား၊ မ
ဝန်ထမ်း ဖိတ်ပေးပါမည့် ဘဏ္ဍာရေးများ ရရှိရေး ကောင်ပြောလာမည်။	<input type="checkbox"/> ကျား၊ <input type="checkbox"/> ဧကရာဇ်၊ မ
လျှပ်စစ်ဖိတ်၊ ရလာပါက လျှပ်စစ်ကုန် မြင့်မားလာမည်။	<input type="checkbox"/> ကျား၊ <input type="checkbox"/> ဧကရာဇ်၊ မ
ကျိပ်ဖွဲ့ ဘေးကင်းမှု၊ ခံယူလာနိုင်မည်။	<input type="checkbox"/> ကျား၊ <input type="checkbox"/> ဧကရာဇ်၊ မ
ဘဏ္ဍာရေး ကိစ္စများ ဖွဲ့စည်းမှု၊ ဤလာ ပါက ကျောင်းသား၊ သူများကို ပညာဆိုင် ရာများတွင် ပိုမိုကောင်ပြောလာမည်။	<input type="checkbox"/> ကျား၊ <input type="checkbox"/> ဧကရာဇ်၊ မ
စာတတ်သည့် ရှေ့ပေါ်များ လာပါက ရေသယ်ရခြင်းကွက် ကျိပ်ဖွဲ့ဘက်ဘာ လာမည်။	<input type="checkbox"/> ကျား၊ <input type="checkbox"/> ဧကရာဇ်၊ မ
စာတတ်ကျွမ်း၊ ခြံစိုက်ရေး၊ ဝန်ထမ်း ဖြစ်ခြင်း ကျောင်း၊ ကျောင်း၊ သား၊ သူများ လွယ်ကူစွာ ပညာဆိုင်ရာ လာနိုင်မည်။	<input type="checkbox"/> ကျား၊ <input type="checkbox"/> ဧကရာဇ်၊ မ



ယ၊ လူထုစီမံကိန်း၏ လာမည့် (၄) နှစ်အတွက် အကျိုးမဝင်သော ဦးစားပေး ဖွံ့ဖြိုးတိုးတက်မှု လုပ်ငန်း အစီအစဉ်များအားဖော်ပြပါ။

အဆင့်	ကျေးရွာအတွက် ဦးစားပေး ဖွံ့ဖြိုးတိုးတက်မှု လုပ်ငန်းစဉ်များ	အဆိုပြုသူ (အမျိုးသားများ/အမျိုးသမီးများ/အမျိုးသား+အမျိုးသမီး)	အခန်းကဏ္ဍ
၁	ဝန်ထမ်း နိမ့်ပကာကုန်တောထိန်း	အမျိုးသား + အမျိုးသမီး	ပညာရေး
၂	ကျောင်း ၁၀၅ ၂၀ များ ထပ်မံ ချပေးရန်	အမျိုးသား + အမျိုးသမီး	ပညာရေး
၃			
၄			
၅			

ခေါင်းဆောင်၊ ကျေးရွာစီမံကိန်းအထောက်အကူပြုကော်မတီမှအတည်ပြုသည်။

အမည် စိုးကြည်စိုး လက်မှတ် (အုပ်စိုး) နေ့စွဲ ၂၀. ၁၂. ၂၀၁၉

# ၁၂။ အစည်းအဝေးမှတ်တမ်း ဒုတိယနှစ်စက်ဝန်း

## ၁၂။ အစည်းအဝေးမှတ်တမ်း

အစည်းအဝေးမှတ်တမ်း

ရက်စွဲ - ၃၀.၁၁.၂၀၁၇

အချိန် - ဝမ်း - ၁၃:၃၀

နေရာ - အစည်းအဝေးခန်းမ

ကျေးဇူး - ဦးစွာ

အုပ်စု - ကနဦး

အစည်းအဝေးအဖွဲ့ဝင်များ ( ၂၆ ) + မ ( ၂၉ ) = ပေါင်း ( ၅၅ )

ရည်ရွယ်ချက် ။ ။ စီမံကိန်း မိတ်ဆက်ခြင်းနှင့် ကျေးဇူးတင်အားတောင်းပေးခြင်း  
တာဝန်များအား ချီးမြှင့်ပေးခြင်း

အစည်းအဝေးအဖွဲ့ဝင်များ ။ ။ ကျေးဇူးတင်အားတောင်းပေးခြင်း၊ အဖွဲ့ဝင်များ၏  
ဇာတိ၊ လူထုစည်းရုံးရေး၊ ဗဟိုဌာန၊  
စီမံကိန်းအဖွဲ့ဝင်များ မိတ်ဆက်ခြင်းဖြစ်ပါသည်။ စီမံကိန်း  
ရည်ရွယ်ချက်များ ။ စီမံကိန်းမိတ်ဆက် (၁၅)ချက် နှင့်  
စီမံကိန်းစက်ဝန်းအဖွဲ့ဝင်များဖြစ်ပါသည်။ မိတ်ဆက်ခြင်း  
တွင် စီမံကိန်းအဖွဲ့ဝင်များ ကျေးဇူးတင်အားတောင်းပေးခြင်း၊  
ကျေးဇူးတင်အားတောင်းပေးခြင်း ။ ကျေးဇူးတင်အားတောင်းပေးခြင်း  
နှင့် အဖွဲ့ဝင်များ ဖွဲ့စည်းခြင်း ။ ရန်ပုံငွေ စီးဆင်းပုံစံ  
ဖြေဆိုခြင်း၊ သိမ်းခြင်းနှင့် အစည်းအဝေးများ စတင်  
ပို့ ပါဝင်စေခြင်းဖြစ်ပါသည်။

— ထို့နောက် စိမ်းလန်းသည် (၇) မှန်ကန်စွာက ကောင်းကင်က နေထိုင်ရန်  
 စိမ်းလန်းစက်ကုံးတွင် အပိုင်း (၈) မှိုင်း ၊ အောက် (၉) မှိုင်းပါရှိပြီး  
 စိမ်းလန်းပျင်ရိုး၌ များ၍ ယုတ္တရောင်ရှိပြီး အပိုင်းအပို အပူပေးပေး ၊ အောက်  
 မျက်မှ မျက် ဖြစ် ၊ နှင့် ဝါးပတ်တို့က အပိုင်းပါးစွာ အောက်အောက်  
 ကော်ဆောင်ရွက်ရသော စိမ်းလန်းဖြူဖြူ ၊ အပူပေးအပူပေးအပူပေး  
 ဝေသာပျင်ရိုး၌ များ၍ အပူပေးဆောင်ရွက်ပေးပြီး အောက်ရွက်ပတ်တို့ ပျံ့ပွား  
 ဖြစ်ကြောင်း ရှင်းလင်း ဖြောဖြားပါသည်။ ။ အောက်ဖက်ရှိ ကျေးရွာပိုင်း  
 ချဲ့ပေးဆွဲဆွဲခင်းပုံ ၊ ကျေးရွာစိမ်းလန်းအောက်ကုန်အောက်ပတ်ပုံပုံ  
 ပုံနှင့် ကျေးရွာအုပ်စု အထောက်အကူဖြူ ကော်ဆောင်ရွက်ပုံပုံပုံ  
 နှိုင်းဆက်၍ ရှင်းလင်းဖြောဖြားပါသည်။

ခွေးရွေးချွန် < ၂ > ။ ။ ကျေးရွာစေတနာ့လိုတန်းရွေးချယ်မည့် အမိအမည်  
 အကြောင်းရှင်းလင်းဖြောဖြားပါသည်။ ။ ဤရွာစိမ်း  
 နှစ်ဖြူ ရွေးချယ်ရမည်ဖြစ်ကြောင်း ထပ်မံရှင်းပြပါသည်။

ခွဲဖြတ်ချက် < ၁ > ။ ။ ကျေးရွာစေတနာ့လိုတန်းရွေးချယ်မည့် အမိအမည်  
 ကျေးရွာလူထုထဲ ဝင်၍ အပေးရွေးချယ်ခွင့်အား မဆောင်  
 ရွက်စေလိုကြောင်း ကျေးရွာထဲ အားလုံးက စည်းလုံးညီညွတ်  
 ဖွဲ့စည်း အများသဘောတူ အဖွဲ့ဖြင့်သာ ရွေးချယ်ထင်မြင်  
 လိုကြောင်း ဆွေးနွေးတင်ကြား ၊ အားလုံးသဘောတူညီ၍  
 ကျေးရွာစေတနာ့လိုတန်းအဖွဲ့ ဦး ဣန်စိုး  
 နှင့် ဒေါ်ဆုတေကော် လိုအားရွေးချယ်ထင်မြင်ကြ



ကုသိုလ်ပျက် "

" အထက်ပါ ဆုံးဖြတ်ချက်အတိုင်း ကျေးဇူးလူထုသည်  
အများသဘောတူ ဆန္ဒဖြင့် ကျေးဇူးစေတနာ့သန်တမ်း  
တစ်မြောက်မြို့အား သဘောတူကြပါသည်။"

( ဦးစိုးစိုး )  
မြတ်တမ်းတင်သူ



နိဗ္ဗာန်ရောက် (၁၅)။

။ ကျေးဇူးပြုလုပ်ရန် ဦးစားကော ဖွံ့ဖြိုးရေးလုပ်ငန်းများအား  
စီစဉ်ပေးချုပ်ကွပ်စေလိုရာ ရင်းတို့ သဘောတူသော အများ  
အစားကူညီသည့် ဖြစ်ပေါ်ပေးချုပ်ကွပ်စေလိုခြင်း ခုံးဖြတ်ဖြာ  
သည့် ကော်မတီဝင်များအား ပေးချုပ်ကွပ်စဉ်  
အများ သဘောတူသည့် ဖြစ်ပေါ်ပေး ချုပ်ကွပ်စေလိုခြင်း  
ခုံးဖြတ်ဖြာသည်။

သဘောတူညီချက်။

။ အထက်ပါ ခုံးဖြတ်ချက်အပေါ် ခုံးဖြတ်ခဲ့ရာ  
ပထမဆုံး ဦးစားပေးလုပ်ငန်း အဖြစ် **ကျေးဇူးပြု**  
စောဆောင်ရွက်ပေးခြင်းဖြင့် ဦးစားပေးလုပ်ငန်း ခုံးဖြတ်မှု  
ပေးချုပ်ကွပ်စေသည်။ ထို့နောက် ကျန်လုပ်ငန်း ခုံးဖြတ်မှု  
ကိုလည်း အစီအစဉ် ဦးစားပေး အဆင့်အတန်းများ  
ချုပ်ကွပ်စေသည်။ ကျေးဇူးပြုလုပ်ခြင်း ခုံးဖြတ်  
ချက်များအား သဘောတူညီချက်သည်။

ဗြဟ္မစာရင်းတစ်စောင်  
ဇွဲ ဇွဲ ဇွဲ

ပထမအကြိမ်အစဉ်အဝေး

နေ့ရက် - ၆-၁၁-၆၈  
အချိန် - ၁၀:၀၀  
နေရာ - သာသနာ့ဌာန  
ကျေးဇူး - ဣန္ဒာ  
အုပ်စု - ကျိဇီး

တက်ရောက်သူအရေအတွက် - ကျား ( ၃၇ )၊ မောင် ( ၃၁ )၊ မေလိ ( ၆၅ )

ရည်ရွယ်ချက် - စီမံကိန်း၊ မိတ်ဆက်ခြင်း နှင့် ကျေးဇူးတော်တောင်းခံခြင်း၊ ချေးငွေ၊ နှစ်ကတိ  
ချေးအား နားလည်သိရှိစေရန်-

ဆွေးနွေးချက် (၁) - ကျေးဇူးတင်အပ်ချက်များ၊ မြေအဖွဲ့အစည်းအဖွဲ့အစည်း၊ ပြောပြပြီး လူထုစည်းရုံး  
ရေးမှူးမှ လူထုမဟိပြု စီမံကိန်း အကြောင်း မိတ်ဆက်ရှင်းလင်းပါသည်။ စီမံကိန်း၊ စီရင်စွယ်ချက်များ၊  
စီမံကိန်း၊ မိတ်ဆက်ခြင်း (၁၅) ချက် နှင့် စီမံကိန်း၊ စက်ဝန်း အကြောင်း တို့အားရှင်းလင်း ပြောကြား ပါ သည်  
မိတ်ဆက်ခြင်း တွင်စီမံကိန်း သည် ကျား - ၁၈ ရေး၊ ရာကဏ္ဍ၊ ဝေဖန်အကြံပြုတိုင်ကြားချက်ဖြေရှင်း ရေးစနစ်  
ကျေးဇူးစီမံခန့်ခွဲမှု အဖွဲ့များဖွဲ့စည်းခြင်း၊ ရန်ပုံငွေစီစဉ်ဆောင်ရွက်ခြင်း၊ ပြုပြင်ထိန်းသိမ်းရေးနှင့် အကာအကွယ်  
များ စသည်တို့ ပါဝင်ကြောင်း ရှင်းလင်းပြောကြား ပါ သည်။ ထို့နောက်စီမံကိန်း သည် (၄) နှစ်ဆက်တိုက်  
ထောက်ပံ့ငွေရရှိမည်ဖြစ်ကြောင်း၊ စီမံကိန်း လုပ်ငန်း ခွဲချေးအား လူထုကိုယ်တိုင် အစီအစဉ်ရေးဆွဲခြင်း  
ဆွဲဖြတ်ချက်ချမှတ်ခြင်း နှင့် ကိုယ်တိုင်ပူးပေါင်း ပါဝင်၍ အကောင်အထည်ဖော်ဆောင်ရွက်ရသော  
စီမံကိန်း ဖြစ်ကြောင်း၊ အချေးအတွက် အကျိုးပြုသော လုပ်ငန်းခွဲများကို အချေးသဘောတရားနှင့်  
ဆောင်ရွက်လုပ်ကိုင်ရမည်ဖြစ်ကြောင်း ရှင်းလင်း ပြောကြား ပါ သည်။ ဆက်လက်၍ ကျေးဇူးစီမံခန့်ခွဲမှု  
အဖွဲ့ (၆၆) အဖွဲ့ ဖွဲ့စည်းပုံနှင့် ကျေးဇူးတင်စီမံကိန်း အထောက်အကူပြုကော်မတီ ( VTPSC )  
ဖွဲ့စည်းပုံတို့ အား ချိတ်ဆက်၍ ရှင်းလင်းပြောကြား ပါ သည်။

ဆွေးနွေးချက် (၂) - ဆက်လက်၍ လူထုစည်းရုံးရေးမှူး မြေ ကျေးဇူးတော်တောင်းခံခြင်း၊ ချေး  
ချမ်းမည်အစီအစဉ်ဖြစ်ကြောင်း ပြောကြား ပါ သည်။ ထိုသို့ချေးချမ်းရာတွင် လျှို့ဝှက်မပေးစနစ်ဖြင့်  
ချေးချမ်းရကြောင်း ရှင်းပြပါသည်။

ဆုံးဖြတ်ချက် (၁၁) - ကျေးရွာစေတနာ့ဝန်ထမ်း၊ ရွေးချယ်သည့်အစီအစဉ်တင်  
ကျေးရွာလူထု သို့မဟုတ် မဲပေးရွေးချယ်စေမှုအား၊ ဆောင်ရွက်လိုကြောင်း၊ ကျေးရွာသည် အိမ်ခြံ  
လည်း ခရီးလုံး ခုတ်ပွတ်ခြင်းဖြစ်၍ အများသဘောတူဆန္ဒဖြင့်သာ ရွေးချယ်တင်မြှောက်လိုကြောင်း၊  
ဆွေးနွေးတင်ပြပြီး အများသဘောတူညီမှုဖြင့် ကျေးရွာစေတနာ့ဝန်ထမ်းအဖြစ်

တိုးအား ရွေးချယ်တင်မြှောက်ကြသည်။

သဘောတူညီချက် - အထက်ပါ ဆုံးဖြတ်ချက်အတိုင်း ကျေးရွာလူထုသည် အများသဘော  
တူဆန္ဒဖြင့် ကျေးရွာ ကျေးရွာစေတနာ့ဝန်ထမ်းတင်မြှောက်မှုအား သဘောတူကြသည်။

*Soe*

( မြတ်တမ်းတင်သူ )

ဦးကျော်စိုး

ပထမအကြိမ်အစဉ်: အဝေး

- နေ့ရက် - ၆-၁၁-၉၅
- အချိန် - ၁၀:၀၀
- နေရာ - ချောင်းတောင်
- ကျေးရွာ - ဘုမ္မာ
- အုပ်စု - ကန်စိုက်
- တက်ရောက်သူအရေအတွက် - ကျား ( ၃၇ ) ယောက်၊ မ ( ၃၁ )၊ ပေါင်း ( ၆၈ )
- ရည်ရွယ်ချက် - စီမံကိန်း မိတ်ဆက်ခြင်း နှင့် ကျေးရွာ စေတနာ့ဝန်ထမ်းများ စာတန်းများ အား နားလည် ထိရောက်စေရန်-

ဆွေးနွေးချက် (၁) - ကျေးရွာအုပ်စုချုပ်ရေးမှူး ဗွဲ့အဖွဲ့အား နားလည်စေရန်၊ လူထုစည်းရုံးရေးမှူး ဗွဲ့ လူထုဗဟိုပြု စီမံကိန်း အကြောင်း မိတ်ဆက်ရှင်းလင်း ပါသည့် စီမံကိန်း စာရည်ရွယ်ချက်များ၊ စီမံကိန်း မိတ်ဆက်ခြင်း (၁၅) ချက် နှင့် စီမံကိန်း စက်ဝန်း အကြောင်း တို့အား ရှင်းလင်း ပြောကြား ပါသည့် မိတ်ဆက်ခြင်း တွင် စီမံကိန်း သည် ကျား - ၁၈ ရေး ရာကဏ္ဍ၊ ၀၆၆၆ အမြန်ပြု တိုင်ကြား ချက် ပြေငြင်း ရေးစနစ် ကျေးရွာစီမံခန့်ခွဲမှု အဖွဲ့များ ဖွဲ့စည်းခြင်း၊ ရန်ပုံငွေစီဆင်း ပုံများ၊ ပြုပြင်ထိန်းသိမ်းရေး နှင့် အကာအကွယ်များ စသည့်တို့ ပါဝင်ကြောင်း ရှင်းလင်း ပြောကြား ပါသည့် ထို့နောက် စီမံကိန်း သည် (၄) နှစ် ဆက်တိုက် ထောက်ပံ့ငွေ ရရှိမည်ဖြစ်ကြောင်း၊ စီမံကိန်း လုပ်ငန်း ခွဲများ အား လူထုကို ပတ်တိုင် အစီအစဉ် ရေးဆွဲခြင်း နှင့် ဖြတ်ချက် ချမှတ်ခြင်း နှင့် ကိုယ်တိုင် မှ ပေါင်း ပါဝင်၍ အကောင်အထည်ဖော် ဆောင်ရွက်ရသော စီမံကိန်း ဖြစ်ကြောင်း၊ အများ အတွက် အကျိုးပြုသော လုပ်ငန်း ခွဲများကို အများ သဘောတရား နှင့် ဆောင်ရွက် လုပ်ကိုင်ရမည် ဖြစ်ကြောင်း ရှင်းလင်း ပြောကြား ပါသည့် ဆက်လက်၍ ကျေးရွာစီမံခန့်ခွဲမှု အဖွဲ့ (CMT) အဖွဲ့ ဖွဲ့စည်းပုံနှင့် ကျေးရွာအုပ်စု စီမံကိန်း အထောက်အကူပြု ကော်မတီ (VTASC) ဖွဲ့စည်းပုံတို့ အား ချိတ်ဆက်၍ ရှင်းလင်း ပြောကြား ပါသည့်-

ဆွေးနွေးချက် (၂) - ဆက်လက်၍ လူထုစည်းရုံးရေးမှူး ဗွဲ့ ကျေးရွာ စေတနာ့ဝန်ထမ်း ရွေးချယ်မည့် အစီအစဉ် ဖြစ်ကြောင်း ပြောကြား ပါသည့် ထိုသို့ ရွေးချယ်ရာတွင် လျှို့ဝှက်မဲပေးစနစ်ဖြင့် ရွေးချယ်ရကြောင်း ရှင်းပြပါသည်-

သဘောတူညီချက် - အထက်ပါဆုံးဖြတ်ချက်အတိုင်း သဘောတူရွေးချယ်ခဲ့ရာ  
မတမည့် စားပေးလုပ်ငန်းအဖြစ်  
လုပ်ငန်းခွဲအား အဆင့် (၁၁) ရွေးချယ်ကြသည်။ ထို့နောက် ကျန်လုပ်ငန်းခွဲများကိုလည်း အဘိဓာန်  
ဦးစားပေး အဆင့် အလိုက် ရွေးချယ်ခဲ့ကြသည်။ ကျေးဇူးလူထုမှလည်း ဆုံးဖြတ်ချက်များအား  
သဘောတူညီခဲ့ကြသည်။

Love.

( မြတ်တမ်းတင်သူ )

ဦးကျော်ဦး

ကဏ္ဍအလိုက် လုပ်ငန်းချုပ်စာရင်း

ကဏ္ဍ	စဉ်	လုပ်ငန်းအမျိုးအစား	အဆိုပြုသူ အမှန်ဖြစ်ရန်			ခုနှစ်	ထောက်ပံ့မှုအဖွဲ့အစည်း (သို့) ဌာန	မှတ်ချက်
			ကျား	မ	ကျား/မ			
အခြေခံဆောင်ရွက်မှု (လမ်း၊ တံတား၊ အစရှိသည်များ)	၀	ပြင်ဆင်ရေး၊ တူးဖော်ရေး			✓	၂၀၂၀	CDD	
	၂	အခြေခံဆောက်လုပ်ရေး			✓	၂၀၂၁	ကျေးဇူးတင်	
	၃	အခြေခံဆောက်လုပ်ရေး			✓	၂၀၂၂	✓	
	၄							
	၅							
လူမှုဝန်ထမ်း (ပညာရေး၊ ကျန်းမာရေးနှင့် ဆိုင်ခေါ် အထောက်အပံ့များနှင့် အခြားလိုအပ်ချက်များ)	၀	အခြေခံဆောက်လုပ်ရေး			✓	၂၀၂၁	ကျေးဇူးတင်	
	၂	အခြေခံဆောက်လုပ်ရေး			✓	၂၀၂၁	ကျေးဇူးတင်	
	၃	အခြေခံဆောက်လုပ်ရေး			✓	၂၀၂၁	ကျေးဇူးတင်	
	၄	အခြေခံဆောက်လုပ်ရေး			✓	၂၀၂၁	ကျေးဇူးတင်	
	၅							
သက်ဆိုင်ရာအဖွဲ့အစည်း (ပညာရေး၊ ကျန်းမာရေးနှင့် ဆိုင်ခေါ် အထောက်အပံ့များနှင့် အခြားလိုအပ်ချက်များ)	၀							
	၂							
	၃							
	၄							
	၅							
သဘာဝဘေးအန္တရာယ်လျှော့ချရေး ကဏ္ဍ	၀							
	၂							
	၃							
	၄							
	၅							
အခြေခံဆောက်လုပ်ရေး (လမ်း၊ တံတား၊ အစရှိသည်များ)	၀	အခြေခံဆောက်လုပ်ရေး			✓	၂၀၂၁		
	၂							
	၃							
	၄							
	၅							