



ပြည်ထောင်စုသမ္မတမြန်မာနိုင်ငံတော်အစိုးရ
 စိုက်ပျိုးရေး၊ မွေးမြူရေးနှင့် ဆည်မြောင်းဝန်ကြီးဌာန
 (ကျေးလက်ဒေသဖွံ့ဖြိုးတိုးတက်ရေးဦးစီးဌာန)
 လူထုဗဟိုပြုစီမံကိန်း (ဒုတိယနှစ်စက်ဝန်း)

National Community Driven Development Project



ကျေးရွာဖွံ့ဖြိုးရေးအစီအစဉ်

Village Development Plan (VDP)

ကနိမြို့နယ်

၂၀၁၉ ခုနှစ်

ဘုမ္မဇင်းကျေးရွာအုပ်စု

ဘုမ္မဇင်းအနောက်ကျေးရွာ

မာတိကာ

- ၁။ မြို့နယ်မြေပုံ
- ၂။ ကျေးရွာမြေပုံ တည်နေရာ
- ၃။ ကျေးရွာအုပ်စုအတွင်း ပါဝင်သော ကျေးရွာစာရင်း
- ၄။ ကျေးရွာသမိုင်းအကျဉ်း
- ၅။ လူထုပူးပေါင်းပါဝင်သောဆန်းစစ်ခြင်း၊ အကဲဖြတ်ခြင်း၊ လုပ်ငန်းစဉ်အချိန်ဇယား
- ၆။ PRA Tools တစ်ခုခြင်းစီနှင့် ဆွေးနွေးသုံးသပ်ချက်များ
- ၆.က။ လူမှုရေးအရင်းအမြစ်ပြမြေပုံ နှင့် ဆွေးနွေးသုံးသပ်ချက်
- ၆.ခ။ ဥစ္စာဓနကြွယ်ဝမှုပြဇယားနှင့် ဆွေးနွေးသုံးသပ်ချက်
- ၆.ဂ။ အရင်းအမြစ်သုံးစွဲ/ထိန်းချုပ်မှုပြ ပုံစံနှင့် ဆွေးနွေးသုံးသပ်ချက်
- ၆.ဃ။ ရာသီခွင်ပြပြက္ခဒိန်နှင့် ဆွေးနွေးသုံးသပ်ချက်
- ၆.င။ ပင့်ကူအိမ်သုံးသပ်ချက်နှင့် ဆွေးနွေးသုံးသပ်ချက်
- ၆.စ။ ကျေးရွာအတွင်းအဖွဲ့အစည်းများချိတ်ဆက်မှုနှင့် ဆွေးနွေးသုံးသပ်ချက်
- ၇.က။ ကော်မတီဝင်များစာရင်းနှင့် မှတ်တမ်းဓာတ်ပုံများ
- ၈.က။ PC-1 (ဒုတိယနှစ်စက်ဝန်း)
- ၉.က။ PC-2 (ဒုတိယနှစ်စက်ဝန်း)
- ၁၀.က။ PC-3 (ဒုတိယနှစ်စက်ဝန်း)
- ၁၁.က။ အစည်းအဝေးမှတ်တမ်း (ဒုတိယနှစ်စက်ဝန်း)
- ၁၂။ ဦးစားပေးအလိုက်ဖွံ့ဖြိုးရေးလုပ်ငန်းအစီအစဉ်

စစ်ကိုင်းတိုင်းဒေသကြီး၊ ယင်းမာပင်ခရိုင်၊ ကနိမြို့နယ် မြေပုံ

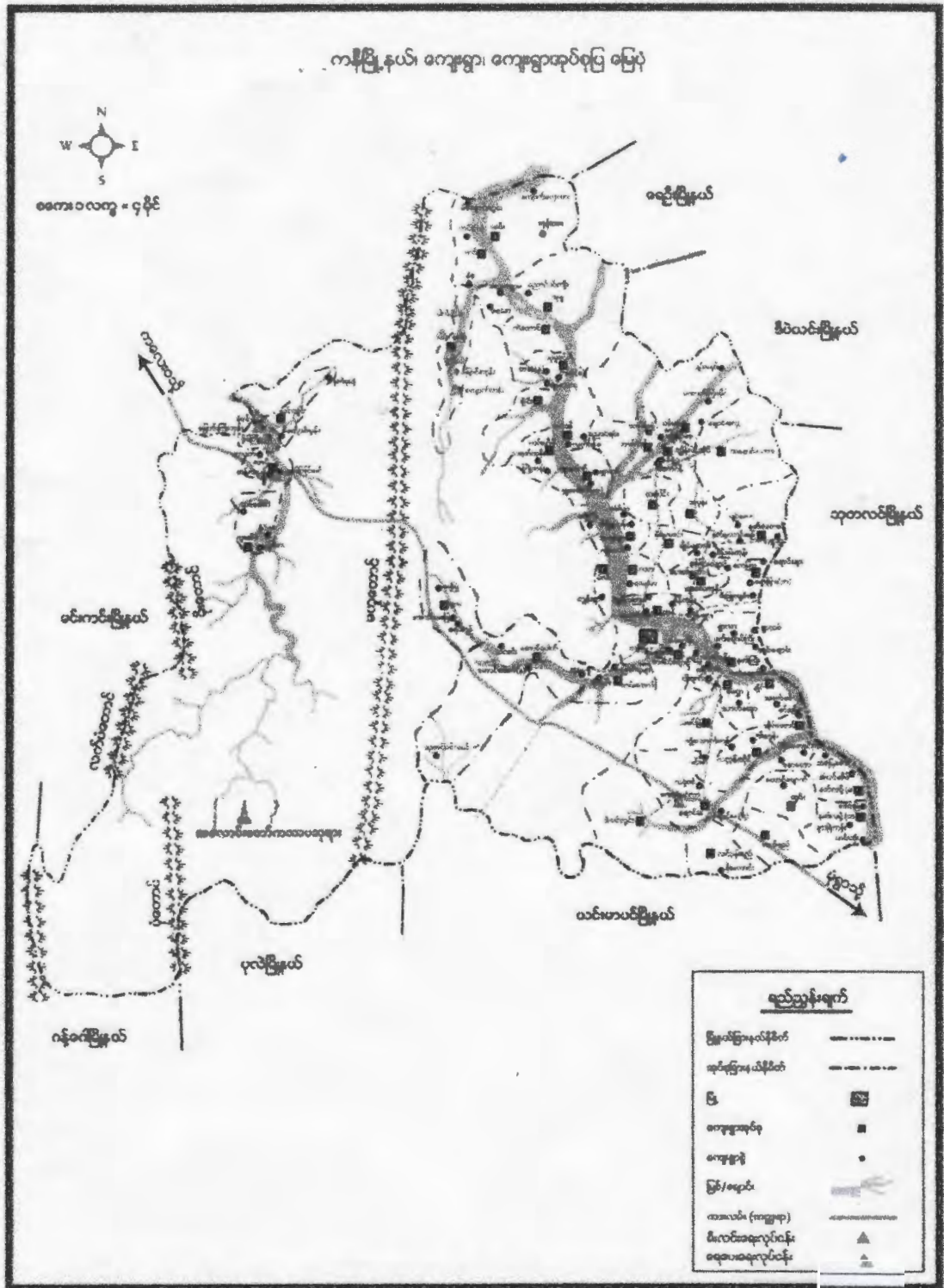

ဘုမ္မဇင်း(အနောက်)ကျေးရွာမြေပုံ

တည်နေရာ။ ။ စစ်ကိုင်းတိုင်းဒေသကြီး၊ ယင်းမာပင်ခရိုင်၊ ကနိမြို့နယ်၊ ဘုမ္မဇင်းကျေးရွာ အုပ်စုတွင် ကျေးရွာ (၆)ရွာထဲမှ တရွာပါဝင်ပြီး၊ (N-22.666826, E- 94.762423) တွင် တည်ရှိပါသည်။

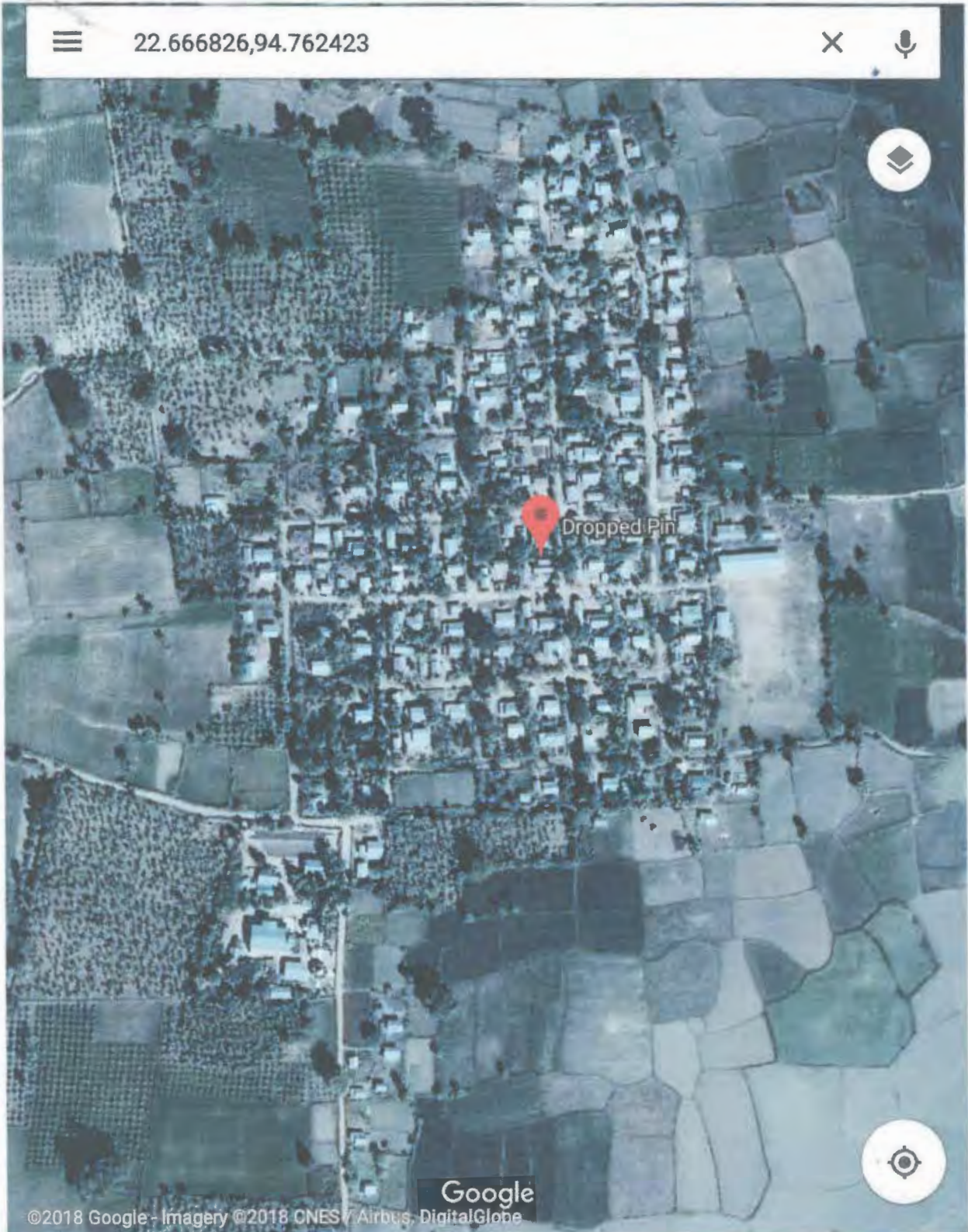

အုပ်စုကွင်း ပါဝင်စာရေးရမည့်များ

(က) ဂုဏ် (၇)

(ခ) ဂုဏ် (၄) ✓

(ဂ) ဓန (၇)

(ဃ) ဓန (၄)

(င) ချစ်သန

ဘုမ္မဇင်းအနောက်ရွာ သမိုင်း

ဘုမ္မဇင်း အနောက်ရွာသည် ယခင် ဘုမ္မဇင်း၊ ဂျေးရွာ-မှာ - ဥင်းတွင်း
ဖြစ်ရာ ဝှိုက်ဆား ချို - ကမ်းပါး၊ ချား - ငြိလာလ် - ဘုမ္မဇင်းရွာမှ မှ
ဖွဲ့ခဲ့သော နှစ်ပါး၊ ၂၅၀) နှစ်က - တောင် ဖောင်းရွာ ကာ - နှစ်
ဤလုံး ဖြစ် စတင် တည်ဆောက်ခဲ့ပါသည် - ယခင် ဘုမ္မဇင်း
ရွာအား ဘုမ္မဇင်း အရှေ့ရွာဟု အမည်တွင်ပြီး နောက်တစ် နှစ်
ကို ဘုမ္မဇင်း ရွာမ ခေါ် အရှေ့အောက် နှစ် ဘက် ဘုမ္မဇင်း အရှေ့အောက်
ရွာဟု အမည် တွင် ခဲ့ပါသည် -

ရွာတစ် တည် ဆောက် ဝှိုက် - ချို - ၄ - နှစ် - တစ်ပင် - ဖြစ်
ဝှိုက်တစ် နှစ် တည် ဆောက် သော နှစ် - ကမ်း အကျယ် - ၈၂၅ - နယ်
ဖြစ်ပါသည် -

ယခုအခါ ဂျေးရွာတွင် နှစ်တောင် (၁၆) နှစ် - ဂျေး
အထက် - ဂျေးရွာ (၁) - ဂျေးပင် ကျား ကျား - ၄၀၅ - ၁ -
ဘုမ္မဇင်း ဂျေးရွာ (၁) ဂျေးရွာ ဖြစ်ပါသည် - မူပိုင်ရှင် - ၈၀၀
ကျော် ဖြစ်ပါသည် -

ဘုမ္မဇင်း အရှေ့အောက်တွင် ရွာ ဖြစ် ယခင် နှစ် (၁၆) နှစ် -
ဖြစ်ပါသည် - စာတင် ဝှိုက် နှစ် နှစ် ဖြစ် - မူပိုင်ရှင် နှစ် အထက်
ပျားပင် ဖြစ်ပါသည် -

ယခုအခါ နှစ်တွင် ဂျေးပင် - ကျား ကျား - ၄၀၅ - ဖြစ်လာ
၈၀၅ - ၇၅၅ နယ် သာ ဖြစ်ပါသည် -

ကျေးရွာအတွင်းရှိ စုစည်းအိမ်ထောင်စုအရေအတွက်များ

ကျေးရွာအတွင်းရှိ စုစည်းအိမ်ထောင်စုအရေအတွက်များ

အိမ်ထောင်စု	ကျား	မ	စုစုပေါင်း
၅၅၆	၂၄၃	၃၂၅	၅၆၈

လူနည်းစု၊ လူမျိုးစု အိမ်ထောင်စုများ

လူမျိုးစုအိမ်ထောင်စု	ကျား	မ	စုစုပေါင်း
ဇာ	၂၄၃	၃၂၅	၅၆၈

ထိခိုက်လွယ်သောအုပ်စု

ထိခိုက်လွယ်အိမ်ထောင်စု	အိမ်ထောင်စု	ကျား	မ	စုစုပေါင်း
သက်ကြီးရွယ်အို	၃၆	၁၆	၁၇	၃၃
အမျိုးသမီးဦးနှောက်	၁၇	၂၀	၃၅	၅၅
မသန်စွမ်း		၁	၂	၃
မြေယာမဲ့	၉	၁၅	၂၀	၃၅
စစ်ဘေးရှောင်/ရွှေ့ပြောင်း	၁၅			

ကျေးရွာရှိ အခြေခံအဆောက်အအုံများ

ပညာရေး	ခြံစံပါ	ကျန်းမာရေး	ခြံစံပါ	ဘာသာရေး	ခြံစံပါ
အထက်တန်းကျောင်း		တိုက်နယ်ဆေးရုံ		ဘုရား၊စေတီ	✓
အလယ်တန်းကျောင်း		ကျန်းမာရေးဌာန		ဘုန်းကြီးကျောင်း	✓
မူလွန်ကျောင်း	✓	ကျန်းမာရေးဌာနခွဲ	✓	ဟိန္ဒူဘုရားကျောင်း	
မူကြိုကျောင်း	✓	ဆေးပေးခန်း		ခရစ်ယာန်ဘုရားကျောင်း	
အခြား		အခြား		ဗလီ	
မှတ်ချက်		မှတ်ချက်		မှတ်ချက်	

အဓိကစီးပွားရေးလုပ်ငန်းများ

စိုက်ပျိုးရေး	မွေးမြူရေး	အသေးစားစီးပွားရေး	အခြား
ခပါ	ဓာ	ချော့အိုင်	အိဏ
မုံကြီး			ဒယျာဒါ
ဒုဏ်း			
ပုသိမ်			

ကျေးဇူးတင်ပူဇော်ပါရအောင် အလှူအတန်း စစ်ဆေးမှု အကျဉ်းချုပ်

ကုမ္ပဏီအမည်: မြန်မာ့စွယ်စုံ (PADA) အကျဉ်းချုပ် နှစ်ပတ်လည်စာတမ်း

စဉ်	အကြောင်းအရာ	ရက်စွဲ	ဦးတည်ရည်စူး	တက်ရောက်သူ			အဓိကဆွေးနွေးချက်
				က	မ	ပေါင်း	
၁။	ကျေးဇူးတင်ပူဇော်ရေးအဖွဲ့အဖြစ်ပြုစုပုံ	၃၁-၅-၁၉	ချမ်းသာသာအုပ်စု အလယ်အလတ်အုပ်စု မပြေလည်ထားအုပ်စု	၄၃	၃၈	၈၁	ဒီပဲခေါင်များ၊ အခြေခံအဆောက်အအုံများ၊ လမ်းဆက်သွယ်ရေး၊ လယ်ယာမြေသစ်တောစိုက်ပျိုးသီးနှံ
၂။	ဥစ္စာအခြေခံဝင်အဖွဲ့အသစ်သတ်မှတ်ခြင်း	၃၁-၅-၁၉	ချမ်းသာသာအုပ်စု အလယ်အလတ်အုပ်စု မပြေလည်ထားအုပ်စု	၄၃	၃၈	၈၁	ကျေးဇူးတင်ပူဇော်ရေးအဖွဲ့အဖွဲ့များ ခွဲခြားသတ်မှတ်ခြင်းအတွက် အခြေခံစံနှုန်းများကို ကျေးဇူးတင်ပူဇော်/သာယာများနှင့် သဘောတူသတ်မှတ်
၃။	ကုသိုလ်မှုပြုလုပ်ခြင်း	၃၁-၅-၁၉	ချမ်းသာသာအုပ်စု အလယ်အလတ်အုပ်စု မပြေလည်ထားအုပ်စု	၄၃	၃၈	၈၁	ကုသိုလ်မှု၊ စိုက်ပျိုးရိတ်သိမ်းချိန် ပို့ဆောင်ချိန် ဝင်/ထွက်ကိစ္စ၊ သဘာဝစားကျန်းမာရေး
၄။	ကျား/မကဏ္ဍသုံးသပ်ခြင်း	၃၁-၅-၁၉	ချမ်းသာသာအုပ်စု အလယ်အလတ်အုပ်စု မပြေလည်ထားအုပ်စု	၄၃	၃၈	၈၁	အမျိုးသား / သမီးတို့၏ အကျင့်အမာတ်ကပ် မည်သို့ကထိန်းချုပ်သည် ဆုံးရှုံးကြသည်ကိုစစ်ဆေး
၅။	ပရိကူအိမ်သုံးသပ်ခြင်း	၃၁-၅-၁၉	ချမ်းသာသာအုပ်စု အလယ်အလတ်အုပ်စု မပြေလည်ထားအုပ်စု	၄၃	၃၈	၈၁	အမျိုးသား / သမီးတို့၏ တရားဝင်အခွင့်အရေး၊ ဂရုမူမှုနှင့် မဂ္ဂဗျူဟာအကြောင်း အကျဉ်းချုပ်
၆။	အဖွဲ့အစည်းချိတ်ဆက်မှု၊ ဗဟိုပုံစံသုံးသပ်ချက်	၃၁-၅-၁၉	ချမ်းသာသာအုပ်စု အလယ်အလတ်အုပ်စု မပြေလည်ထားအုပ်စု	၄၃	၃၈	၈၁	ကျေးဇူးတင်ပူဇော်အဖွဲ့အစည်းများ မည်သို့ထားရမည်များ အတွက် အဖွဲ့အစည်း ချိတ်ဆက်မှုများ
၇။	ကျေးဇူးတင်ပူဇော်ရေးအဖွဲ့အစည်းအဖွဲ့အစည်းအဖွဲ့အစည်း	၃၁-၅-၁၉	ချမ်းသာသာအုပ်စု အလယ်အလတ်အုပ်စု မပြေလည်ထားအုပ်စု	၄၃	၃၈	၈၁	အကျိုးပြုသူအဖွဲ့အကျိုးခံစားခွင့်နှင့် အဓိကလုပ်ဆောင်မှုများ အကျိုးပြုမှုများကို သုံးပြုသည်

လူမှုရေးအရင်းအမြစ်ပြုပြင် (ဒုတိယနှစ်စက်ဝန်း)

ဘုမ္မဇင်းအနောက်ကျေးရွာ၊ ဘုမ္မဇင်းကျေးရွာအုပ်စု

2024.12.24

ဘုမ္မဇင်း အနောက်ကျေးရွာ - ဖွင့်၊ အကျင့်၊ အခြေအနေ

20.၅.၂၀၁၉



ဒုတိယနှစ် စက်ဝန်း

ရွာငယ် (လယ်)

ကျွန်း (လယ်)

ပျူရွာရေး အရှင်၊ ဇနီးပြ ခြေပံ၊ သုံးသက်ချက်

အုဗ္ဗဇင်၊ အုပ်စု

ရှာဖွေ - - ၃၁.၅.၂၀၁၉

အုဗ္ဗဇင်၊ အကောင်ရွာ

ဒုဗ္ဗယဉ် ခက်ကျိ

- အုဗ္ဗဇင်၊ အကောင်ရွာတွင် စိတ်ပောင်စု (၁၁၆) စိတ်ပောင်စု ချိပါသည်။
- စိတ်ပျိုးရေးကို ဦးစားပေး ပြုလုပ်ကြပါသည်။
- ဂွာ၏ ခြောက်ဘက်တွင် လယ်ကွင်းများ ချိပါသည်။
- ဂွာ၏ တောင်ဘက်တွင် အကောင်ရွာတွင်လည်း လယ်ကွင်းများ ချိပါသည်။
- ကျေးရွာထဲတွင် ဓာသင်စေတီ၊ ၊ အစား၊ စေတီ ချိပါသည်။
- ထိုကျားတို့တွင် သွားလာရာ ခက်ခဲပြီ ကျလမ်းကိုသာ ခက်ကတား သွားကြပါသည်။
- ကျေးရွာဖွံ့ဖြိုးရာမှ အတွက် လမ်းပမ်း ဆက်သွယ်ရေး စေတီဖွံ့ဖြိုး ချိ လိုက်ပါသည်။

ပြင်ဆင်ရေးအဖွဲ့

က - ၇ ဦး
ဖ - ၈ ဦး

ဥစ္စာနေချမ်းသာကြွယ်ဝမှုပြဇယား (ဒုတိယနှစ်စက်ဝန်း)

ဘုမ္မဇင်းအနောက်ကျေးရွာ၊ ဘုမ္မဇင်းကျေးရွာအုပ်စု

ကျေးရွာ - ဘုမ္မဇင်း (အနောက်)		ဥစ္စာနေ ကြွယ်ဝမှု ဇယား		ရက်စွဲ " ၃၁.၅.၁၉
အဆင့်	သတ်ဖြတ်ချက်	ခွဲစိတ်ထောင့်စု အရေအတွက်	ရာခိုင်နှုန်း	
ချမ်းသာ	မြေဧရိယာ ၁၀.၀၀၅၆.၈၀၀၀ - မြေဧရိယာ ၅၀၀၀ - ၃၉ နှစ်သာ ခံစားရသူများ	၂၂	၁၉%	
အသင့်အတင့်	မြေဧရိယာ ၅.၀၀၀၀.၅၀၀၀ - ၁၀.၀၀၀၀.၀၀၀၀ - ၅၀၀၀ - ၅၀၀၀ စားရသူများ - ၀၀၀၀ - ၀၀၀၀ - ၀၀၀၀ - ၀၀၀၀	၆၇	၅၁%	
မပြေလည် သောအုပ်စု	လက်လျှပ် လက်စား - ကျွဲအဖိတ် လုပ်ကိုင် စားသောက်သူများ - မြေဧရိယာ ၅ - ၀၀၀၀၀၀	၃၉	၃၂%	
နှိမ့်ပါးသော အုပ်စု	အလှူအတန်း မရှိ စားစား နှစ်ပါးသူများ မေယာမိ	၉	၈%	
စုစုပေါင်း		၁၁၆	၁၀၀%	

ဥစ္စာရေး ငြိမ်းဝိမှု ဂဏာ၊ ဆွေးနွေးချက်

အုပ္ဇာ၏ အုပ်စု

ရက်စွဲ - - ၃၁.၅.၂၀၁၉

အုပ္ဇာ၏ အကျဉ်းချုပ်

ဒုတိယပတ် စက်တီ၊

- ကျေးကျွေးပုဂံက ဥစ္စာရေး ငြိမ်းဝိမှု အဆင့်သတ်ဖြတ်ရာတွင် ချစ်သကတော အုပ်စု၊ အသင့်အဖင့် အုပ်စု၊ ဖဗြေလုပ်တော အုပ်စု၊ နှစ်ပါးတော အုပ်စု ဟူ၍ (၄) မျိုး ခွဲပါသည်။
- ချစ်သကတော အုပ်စုသည် ကျေးကျွေးပုဂံက သတ်ဖြတ်ရာတွင် ခြေဖာ (၁၀) ဖာ နှင့် အထက်ရှိ တောသူ ဗွန်စက်၊ ဝံခွဲစက် ရှိ တောသူများ ၏ သတ်ဖြတ်ထားပါသည်။
- အသင့်အဖင့် ရှိ တောသူများကို ကျေးကျွေးပုဂံက သတ်ဖြတ်ရာတွင် ခြေ (၅) ဖာ နှင့် (၁၀) ဖာ ကြားရှိ တောသူ နှစ်ဖက်ရှိ တောသူ များကို သတ်ဖြတ် ပါသည်။
- ဖဗြေလုပ်တော အုပ်စုတွင် ခြေ (၅) ဖာ အထက်ရှိ တောသူများ ဟု သတ်ဖြတ် ပြပါသည်။
- နှစ်ပါးတော အုပ်စုသည်- အပျပ်အဂိုင်ဖွဲ့၊ ခြေပာအဖွဲ့များကို ဆိုလိုပါသည်။

ပါဝင်ဆွေးနွေးသူ
 က - ၂၀
 ဗ - ၂၀

အရင်းအမြစ်များသုံးစွဲ၊ ထိန်းချုပ်မှုပြဇယား (ဒုတိယနှစ်စက်ဝန်း)

ဘုမ္မဇင်းအနောက်ကျေးရွာ၊ ဘုမ္မဇင်းကျေးရွာအုပ်စု

ရက်စွဲ ၂၀၁၅-၀၁-၁၉ ဘုမ္မဇင်းကျေးရွာ၊ ဘုမ္မဇင်းအနောက်ကျေးရွာ

အရင်းအမြစ် သုံးစွဲမှု ပုံစံပြဇယား
ဒုတိယနှစ် စက်ဝန်း

၈ - ၅၀၀၀၀၀
၉ - ၁၀၀၀၀၀၀

ဘုမ္မဇင်းကျေးရွာ၊ ဘုမ္မဇင်းအနောက်ကျေးရွာ

ရက်စွဲ ၂၀၁၅-၀၁-၁၉

အရင်းအမြစ်ထိန်းချုပ်မှု ပုံစံပြဇယား
ဒုတိယနှစ် စက်ဝန်း

၈ - ၅၀၀၀၀၀
၉ - ၁၀၀၀၀၀၀

အရှင်မာရ်၏ သံခွဲများ ဖိနပ်ချုပ်များ ဆွေးနွေးချက်

အမွှေးအနံ့

၇၈၆ - ၂၀၁၅.၅.၂၀၁၉

အမွှေးအနံ့

ဒုတိယပတ် ခက်တို

- အရှင်မာရ်၏ သံခွဲများတွင် အမျိုးအမျိုးမျိုးက နှာ၊ ခက်တို၊ ခက်လုံးကွင်း၊ ဗဟိုခက်၊ နှာလျှပ်၊ ဖော်လန်ကို ဖျါး သံခွဲ ဖြစ်ပါသည်။
- အမျိုးအမျိုးမျိုးက ဗွဲကြိုး၊ လက်ခွပ်၊ ခပ်ချုပ်ခပ်၊ ယာယီခပ် ဖျါး သံခွဲ ဖြစ်ပါသည်။
- ဆေး၊ ဆေးခပ်၊ ဆီ၊ ဂရု၊ ယံယာ၊ နှာ၊ ဆိုင်ကယ် ဘစ်ဖေး၊ ခာသင်ခေ့ကင်း၊ ဖျါး အမျိုးအမျိုးမျိုး အမျိုးအမျိုးမျိုး ပေါင်းသံခွဲ ဖြစ်ပါသည်။
- အရှင်မာရ်၏ သံခွဲများကို ဖိနပ်ချုပ်များတွင် အမျိုးအမျိုးမျိုး ဆေး ဘစ်ဖေး၊ ဆေးခပ်၊ ခာသင်ခေ့ကင်း၊ ခက်လုံးကွင်း၊ ဆီ ဖော်လန်ကို ယံယာ၊ ခက်တို၊ ခေ့ကပ် ဖျါး ဖိနပ်ချုပ်ထားပါသည်။
- အမျိုးအမျိုးမျိုးက လက်ခွပ်ချုပ်များကို ဖိနပ်ချုပ် ဖြစ်ပါသည်။
- ဗဟိုခက်၊ လက်ခွပ်၊ နှာလျှပ်၊ ဖျါး အမျိုးအမျိုးမျိုး အမျိုး အမျိုးမျိုးက အဖေဖေကွ ဖိနပ်ချုပ် ဖြစ်ပါသည်။

ပါထဲဆွေးနွေးသူ

၈ - ၂၀

၉ - ၂၅

ရာသီခွင်ပြဇယား (ဒုတိယနှစ်စက်ဝန်း)

ဘုံမွင်းအနောက်ကျေးရွာ၊ ဘုံမွင်းကျေးရွာအုပ်စု

ကျေးဇူး-အမွေချိန် ရာသီခွင်ပြဇယား နေ့စွဲ- ၂၀၂၁.၀၉.၂၀

အကြောင်းအရာ	ကန်	ပင်	ပင်	ပင်	ပင်	ပင်	ပင်	ပင်	ပင်	ပင်	ပင်	ပင်
ရေလှုပ်လှိုင်း	~	~	~	~	~	~	~	~	~	~	~	~
ရာသီဥတု	☀	☀	☀	☁	☁	☁	☁	☁	☁	☁	☁	☀
ကျန် မာရေ						တုတ်ကျ ရေကန်	တုတ်ကျ ရေကန်					
အာလပ်ချိန်	~	~										
ပွဲတော်ချိန်	ယုန်ပွဲ						အမွေချိန် အမွေချိန်					
ဝင်ငွေ	~	~										
ထွက်ငွေ	~						~				~	~
သဘာဝအေး အန္တရာယ်	မေတ္တာ ချိန် မေတ္တာ ချိန်			မြင်ရ မှားလှ	မြင်ရ မှားလှ							

ပါဝင်ဆွေးနွေးသူ- ကျား.. (၂၀) ဦး

မ .. (၂၀) ဦး

ပထမအကြိမ် ဆုံးသတ်ချက်

ဘုမ္မာ့စည်းကမ်းချက်

ကျမ်းစာ - ၂၀.၅.၂၀၁၉

ဘုမ္မာ့စည်းကမ်းချက်

ဒီပေါ့ယဉ်စာတမ်း

- ပထမအကြိမ် ဆွေးနွေးမှုတွင် ဥက္ကဋ္ဌအဖွဲ့ဝင်များ၊ ကျွမ်းကျင်ရေး
 များတွင် အမျိုးသားနှင့် အမျိုးသမီး များက တစ်တည်းတင်ပြပါသည်။
- ဝင်ရောက်ရရှိမှုတွင် အမျိုးသမီးများက အမျိုးသားများထက်
 ဝင်ရောက်မှု ပိုမိုပါသည်။
- ဝင်ရောက်မှုတွင် အမျိုးသမီးများက အမျိုးသားများထက် သာ
 နှစ်ပါသည်။
- နှစ်စဉ် မှုတွင် အမျိုးသားများက အမျိုးသမီးများထက် သာ
 ပါသည်။
- စာတမ်းများကို နှစ်စဉ် အမျိုးသမီးများက အပြုအမူ ပြုလုပ်ပြီး
 အမျိုးသားများက စာတမ်းများကို ပြုလုပ်ပြောဆိုပါသည်။
- အသက်မွေး ဝမ်းရောင်းပေး ဆုံးဖြတ်ချက်ချမှတ်မှုတွင်
 အမျိုးသားများက အမျိုးသမီးများထက် ပိုပါသည်။

ပြင်ဆင်ရေးအဖွဲ့

၈-၄

၈-၇၀

ကျေးရွာတွင်းရှိအဖွဲ့အစည်းများချိတ်ဆက်မှုပြပုံ (ဒုတိယနှစ်စက်ဝန်း)

ဘုမ္မဇင်းအနောက်ကျေးရွာ၊ ဘုမ္မဇင်းကျေးရွာအုပ်စု

မင်းပုံစံ

ဘုမ္မဇင်းအနောက်ကျေးရွာ၊ ဘုမ္မဇင်းကျေးရွာအုပ်စု

ဒုတိယနှစ်စက်ဝန်း

၂၀၁၅.၅.၂၀၀၉



ဝါဝင်ဆွေးနွေးသူ -
 က - ဒုယောက်
 မ - သယောက်



.....ကျေးရွာ၊ကျေးရွာအုပ်စု၊ ကနီမြို့နယ်

စဉ်	ကော်မတီအမည်	အမည်	အဖအမည်	အသက်	ပညာအရည်အချင်း	မှတ်ပုံတင်အမှတ်	တာဝန်	လက်မှတ်
1		✓ ဦးကျော်ဖြူစိန်	ဦးကျော်စွန်း	၄၈	အထက်တန်း	၅၈၇၇၅၆၁	အထွေထွေ	
2		✓ ဒေါ်ခင်ခင်စန်း	ဦးကျော်စွန်း	၆၇	မူလတန်း	၆	ပရိသတ်	
3		✓ ဒေါ်ခင်ခင်စန်း	ဦးကျော်စွန်း	၇၄	မူလတန်း	၆	ပရိသတ်	
4	ဒေါ်ခင်စန်း	✓ ဦးကျော်စွန်း		၇၅	အထက်တန်း	၆	ပရိသတ်	
5		✓ ဒေါ်ခင်ခင်စန်း	ဦးကျော်စွန်း	၇၇	မူလတန်း	၆	ပရိသတ်	ဒေါ်ခင်ခင်စန်း
6	ဒေါ်ခင်စန်း	✓ ဒေါ်ခင်ခင်စန်း	ဦးကျော်စွန်း	၇၁	အထက်တန်း	၆	ပရိသတ်	ဒေါ်ခင်ခင်စန်း
7		✓ ဦးကျော်စွန်း	ဦးကျော်စွန်း	၄၀	မူလတန်း	၆	ပရိသတ်	
8	ဒေါ်ခင်စန်း	✓ ဦးကျော်စွန်း	ဦးကျော်စွန်း	၅၀	မူလတန်း	၆	ပရိသတ်	ဒေါ်ခင်ခင်စန်း
9		✓ ဒေါ်ခင်ခင်စန်း	ဦးကျော်စွန်း	၄၉	မူလတန်း	၆	ပရိသတ်	ဒေါ်ခင်ခင်စန်း
10		✓ ဒေါ်ခင်ခင်စန်း	ဦးကျော်စွန်း	၂၉	အထက်တန်း	၆	ပရိသတ်	
11		✓ ဒေါ်ခင်ခင်စန်း	ဦးကျော်စွန်း	၅၅	မူလတန်း	၆	ပရိသတ်	
12	ဒေါ်ခင်စန်း	✓ ဦးကျော်စွန်း	ဦးကျော်စွန်း	၄၉	မူလတန်း	၆	ပရိသတ်	
13		✓ ဒေါ်ခင်ခင်စန်း	ဦးကျော်စွန်း	၄၉	မူလတန်း	၆	ပရိသတ်	
14		✓ ဦးကျော်စွန်း	ဦးကျော်စွန်း	၇၁	အထက်တန်း	၆	ပရိသတ်	
15		ဦးကျော်စွန်း		၄၁	အထက်တန်း	၆	ပရိသတ်	

စုစုပေါင်း= ကျား (၇) ဦး + မ (၈) ဦး

ကျေးရွာစီထောက်ကော်မတီရွေးချယ်ခြင်းမှတ်တမ်း

ဘုံမွင်းအနောက် ကျေးရွာ

နေ့စွဲ။

။ ၃၁.၅.၂၀၁၉



ပုံစံ - ၈ - ၁ ကျေးရွာအခြေခံအချက်အလက်များ (Form PC 1)

လမ်းညွှန်ချက်၊ ကျေးရွာတစ်ရွာသို့ ပထမဆုံးမိတ်ဆက်ခရီး သွားရောက်သောအခါ လူထုစည်းရုံးရေးမှူးသည် ကျေးရွာ ခေါင်းဆောင်များအား ကျေးရွာအချက်အလက်များကို မေတ္တာရပ်ခံ၍ တောင်းခံရသည်။ ဤအချက်အလက်များကို စီမံကိန်း မိတ်ဆက်အစည်းဝေးမတိုင်မီတောင်းခံရမည်။ စီမံကိန်းမိတ်ဆက်အစည်းဝေးတွင် လူထုစည်းရုံးရေးမှူးသည် ဤအချက်အလက် များအား စစ်ဆေးပြီး မှန်ကန်အောင်ပြုလုပ်ရမည်။ ပြီးနောက်တွင် လူထုစည်းရုံးရေးမှူးမှ သတင်းအချက်အလက်ထဲသို့ Tablets မှ တဆင့် ဖြည့်သွင်းရမည်။

ကျေးရွာခေါင်းဆောင် အမည် အွယ်: ၆၄ ဦး	ကျေးရွာခေါင်းဆောင်၏ ဖုန်းနံပါတ် ၀၉-၉၅၆၅၂၁၈၇	လူထုစည်းရုံးရေးမှူး၏ အမည် ဦးစိုးမင်းမာကျော်
ပြည်နယ်၊တိုင်းဒေသကြီး၊ မြို့နယ် စစ်ကိုင်း၊ နယ်	၈၂	ကျေးရွာအုပ်စု ဘုမ္မာရုံ ကျေးရွာ ဘုမ္မာရုံ

က။ လူဦးရေ

လူမျိုးစု	အိမ်ထောင်စု အရေအတွက်	ကိုးကွယ်သည့်ဘာသာ	အိမ်ထောင်စု အရေအတွက်
လူမျိုးစု (၁) မဟာ	၁၁၆	ဘာသာ (၁) ဗုဒ္ဓ	၁၁၆
လူမျိုးစု (၂) -----		ဘာသာ (၂) -----	
လူမျိုးစု (၃) -----		ဘာသာ (၃) -----	
လူမျိုးစုရော -----		ဘာသာရော -----	
အခြား	အရေအတွက်		
မသိန်စွမ်းသူများ	၃ ယောက်		
သက်ကြီးရွယ်အိုများ (၆၅ နှစ် နှင့် အထက်)	၃၃ ယောက်		
စစ်ဘေးရှောင်			

	အမျိုးသား (အရေအတွက်)	အမျိုးသမီး (အရေအတွက်)
လူဦးရေ ၅၆၈		
လူမျိုးစု (၁) ဗုဒ္ဓ မဟာ	၂၄၃ ယောက်	၃၂၅ ယောက်
လူမျိုးစု (၂) -----		
လူမျိုးစု (၃) -----		
အခြား		
အိမ်ထောင်စုဦးစီး	၃၉	၁၇

(ခ) အခြေခံအဆောက်အအုံ အသုံးအဆောင်များ

စာသင်ကျောင်း	အမှတ် ခြံပိ	ကျန်းမာရေး	အမှတ် ခြံပိ	ဘာသာရေး အဆောက် အအုံများ	အမှတ် ခြံပိ
မူကြိုကျောင်း	<input type="checkbox"/> ✓	တိုက်နယ်ဆေးရုံ	<input type="checkbox"/>	စေတီ	<input type="checkbox"/> ✓
မူလတန်းကျောင်း	<input type="checkbox"/> ✓	ကျန်းမာရေးဌာန	<input type="checkbox"/>	ဘုန်းကြီးကျောင်း	<input type="checkbox"/> ✓
မူလွန်ကျောင်း	<input type="checkbox"/>	ကျန်းမာရေးဌာနခွဲ	<input type="checkbox"/> ✓	ဟိန္ဒူဘုရားကျောင်း	<input type="checkbox"/>
အလယ်တန်းကျောင်း	<input type="checkbox"/>	ဆေးပေးခန်း	<input type="checkbox"/>	ခရစ်ယာန်ကျောင်း	<input type="checkbox"/>
လယ်လွန်ကျောင်း	<input type="checkbox"/>	အခြား	<input type="checkbox"/>	ဗလီ	<input type="checkbox"/>
အထက်တန်းကျောင်း	<input type="checkbox"/> ✓			အခြား	<input type="checkbox"/>
အခြား	<input type="checkbox"/>				
မှတ်ချက်		မှတ်ချက်		မှတ်ချက်	

(ဂ) ကျွမ်းကျင်သူများမှတ်တမ်း (ကျေးရွာတွင်နေထိုင်သော သို့မဟုတ် တခြားရွာမှလာရောက်သော ကျွမ်းကျင်သူများ)

(၁) စာသင်ကျောင်း			(၂) ကျန်းမာရေး			(၃) လက်မှုပညာရှင်		
	ရွာတွင်နေ ထိုင်သူ	အခြားရွာမှ လာသူ		ရွာတွင်နေ ထိုင်သူ	အခြား ရွာမှ လာသူ		ရွာတွင် နေထိုင်သူ	အခြားရွာ မှလာသူ
မူလတန်းပြဆရာ/မ	<input type="checkbox"/> ✓	<input type="checkbox"/> ✓	ဆရာပန်	<input type="checkbox"/>	<input type="checkbox"/>	လက်သမား	<input type="checkbox"/> ✓	<input type="checkbox"/>
အထက်တန်းပြဆရာ/မ	<input type="checkbox"/>	<input type="checkbox"/>	လက်ထောက် ကျန်းမာရေးမှူး	<input type="checkbox"/>	<input type="checkbox"/>	ပန်းရံ	<input type="checkbox"/> ✓	<input type="checkbox"/>
အလယ်တန်းပြဆရာ/မ	<input type="checkbox"/> ✓	<input type="checkbox"/> ✓	အမျိုးသမီးကျန်းမာရေး ဆရာမ	<input type="checkbox"/>	<input type="checkbox"/>	လျှပ်စစ်ကျွမ်းကျင်၊ မီးသမား	<input type="checkbox"/> ✓	<input type="checkbox"/>
မူကြိုဆရာ/မ	<input type="checkbox"/> ✓	<input type="checkbox"/>	သားဖွားဆရာမ	<input type="checkbox"/> ✓	<input type="checkbox"/>	ရေပိုက်သွယ်သူ	<input type="checkbox"/> ✓	<input type="checkbox"/>
အခြား	<input type="checkbox"/>	<input type="checkbox"/>	ပြည်သူ့ကျန်းမာရေးလုပ်သား	<input type="checkbox"/>	<input type="checkbox"/> ✓	စက်ပြင်ဆရာ	<input type="checkbox"/> ✓	<input type="checkbox"/>
မှတ်ချက်			မှတ်ချက်			မှတ်ချက်		

(ဃ) ကျေးရွာသို့ ရောက်ရှိနိုင်သည့် လမ်းအခြေအနေ / ကျေးရွာတစ်ရွာသည် ၎င်း၏ ကျေးရွာအုပ်စုနှင့် ဆက်သွယ်ထားသော လမ်းအခြေအနေ (အောက်ပါတို့ကိုပိုင်းပါ)

ကျောက်ကြမ်းလမ်း ကတ္တရာလမ်း ကွန်ကရစ်လမ်း မော်တော်ဆိုင်ကယ်လမ်း
 ကျောက်ခင်းလမ်း မြေသားလမ်း လူသွားလမ်း အခြား _____

(င) ကျေးရွာဖွံ့ဖြိုးမှုစီမံချက်

(၁) လူထုထုတ်ပြန်စီမံကိန်းမစတင်မီ ဤကျေးရွာတွင်ကျေးရွာဖွံ့ဖြိုးမှု စီမံချက်ရှိခဲ့ပါသလား?

(၂) ရှိခဲ့ပါလျှင် ဤစီမံချက်ကို မည်သည့် ခုနှစ်တွင်ပြင်ဆင်ခဲ့ပါသနည်း?

(၃) ဤစီမံချက်ကို မြို့နယ်မှအတည်ပြုခဲ့ပါသလား?

ပိုင်းပါ
 ရှိပါသည်/မရှိပါ/မသိပါ

နှစ်-----/မသိပါ

ပြုခဲ့ပါသည်/မပြုခဲ့ပါ /မသိပါ

(၈) ခရီးအကွာအဝေး

(၁) ဤကျေးရွာ၏ပဟိုမှ ၎င်းကျေးရွာအုပ်စု၏ပဟိုအထိ ခရီးမိုင်မည်မျှကွာလေးသနည်း? မိုင် ၂ ---/မသိပါ
(၂) ဤကျေးရွာမှ ၎င်းကျေးရွာအုပ်စုပဟိုအထိ သွားလာရာတွင်ကြာမြင့်သည့်အချိန်။

ခြောက်သွေ့ရာသီတွင်ကြာချိန်----- ၅ မိနစ် ထော်လာဂျီ/မော်တော်ဆိုင်ကယ်/ခြေလျင်/လား/မော်တော်ဘုတ်/
အခြား-----
မိုးရာသီတွင်ကြာချိန်----- ၅ မိနစ် ထော်လာဂျီ/မော်တော်ဆိုင်ကယ်/ခြေလျင်/လား/မော်တော်ဘုတ်/
အခြား-----

(ဆ) ပတ်ဝန်းကျင်ဆိုင်ရာ သဘာဝဘေးအန္တရာယ်

ဤကျေးရွာတွင် ရေကြီးခြင်းကဲ့သို့ သဘာဝဘေးအန္တရာယ်ကျရောက်ဖူးခြင်း ရှိပါသလား။
 မရှိပါ ရှိပါသည် ရှိလျှင်ဖော်ပြပါ-----

(ဇ) ကျေးရွာတွင် ဖွဲ့စည်းထားသော အဖွဲ့အစည်းများ

လူထုပဟိုပြုစီမံကိန်းမတိုင်မီ ဤကျေးရွာတွင် ကျေးရွာဖွံ့ဖြိုးရေးအတွက် အစိုးရ (သို့) ရွာသားများကိုယ်တိုင်(သို့) စီမံကိန်းတစ်ခုခုမှ ဖွဲ့စည်းထားသည့် အဖွဲ့အစည်းများရှိပါသလား။

(၁) SC / မလေးဘက်စွဲဖွဲ့စည်း
(၂) -----

(ဈ) အထွေထွေအုပ်ချုပ်ရေး ဦးစီးဌာန (GAD) မှ မှတ်တမ်းတင်ထားခြင်း

ဤကျေးရွာသည် အထွေထွေအုပ်ချုပ်ရေး ဦးစီးဌာန (GAD) မှ မှတ်တမ်းတင်ထားမှု ရှိပါသလား။
 မရှိပါ ရှိပါသည်

ကျေးရွာခေါင်းဆောင်

အမည်

ဖွဲ့စည်းမှု
အဖွဲ့ဝင် ၆ ဦး

လက်မှတ်

နေ့ 14.6.18

လူထုစည်းရုံးရေးမှူး

အမည်

Signature

လက်မှတ်

နေ့ ၈

14.6.2018

ပုံစံ - ၈ - ၁ ကျေးရွာအခြေခံအချက်အလက်များ (Form PC-1)

လမ်းညွှန်ချက်။ ကျေးရွာတစ်ရွာသို့ ပထမဆုံး မိတ်ဆက်ခရီးသွားရောက်သောအခါ လူထုစည်းရုံးရေးမှူးသည် ကျေးရွာခေါင်းဆောင်များအား ကျေးရွာအချက်အလက်များကို မေတ္တာရပ်ခံ၍ တောင်းခံရသည်။ ဤအချက်အလက်များကို စီမံကိန်းမိတ်ဆက်အစည်းအဝေးမတိုင်မီ တောင်းခံရမည်။ စီမံကိန်းမိတ်ဆက်အစည်းအဝေးတွင် လူထုစည်းရုံးရေးမှူးသည် ဤအချက်အလက်များအား စစ်ဆေးပြီး မှန်ကန်အောင်ပြုလုပ်ရမည်။ ပြီးနောက်တွင် လူထုစည်းရုံးရေးမှူးမှ သတင်းအချက်အလက်ထဲသို့ Tablets မှ တဆင့် ဖြည့်သွင်းရမည်။

ကျေးရွာခေါင်းဆောင်အမည် ဦးဟန် ခြင်္သေ့	ကျေးရွာခေါင်းဆောင်၏ ဖုန်းနံပါတ် ၀၅-၅၇၆၇၂၄၇၂၈၇	လူထုစည်းရုံးရေးမှူး၏ အမည် ဦးဟန် လယ်ကျွန်း
ပြည်နယ်/တိုင်းဒေသကြီး အင်းစိန်	မြို့နယ် ကျွန်း	ကျေးရွာအုပ်စု ကျွန်း
		ကျေးရွာ ကျွန်းကျေးရွာ

က။ လူဦးရေ

လူမျိုးစု	အိမ်ထောင်စု အရေအတွက်	ကိုးကွယ်သည့် ဘာသာ	အိမ်ထောင်စု အရေအတွက်
လူမျိုးစု (၁) - ဗမာ	၅၁၆	ဘာသာ(၁) - ဗုဒ္ဓ	၅၁၆
လူမျိုးစု (၂) -----		ဘာသာ(၂) -----	
လူမျိုးစု (၃) -----		ဘာသာ(၃) -----	
လူမျိုးစုရော -----		ဘာသာရော -----	
အခြား			
	အရေအတွက်		
မသန်စွမ်းသူများ	၃ ယောက်		
သက်ကြီးရွယ်အိုများ (၆၅ နှစ် နှင့် အထက်)	၃၆ ယောက်		
စစ်ဘေးရှောင်			

	အမျိုးသား (အရေအတွက်)	အမျိုးသမီး (အရေအတွက်)	စုစုပေါင်း အရေအတွက်
လူဦးရေ ၅၆၈			
လူမျိုးစု(၁) - ဗမာ	၂၄၃ ယောက်	၃၂၅ ယောက်	၅၆၈
လူမျိုးစု(၂) -----			
လူမျိုးစု(၃) -----			
အခြား			
အိမ်ထောင်ဦးစီး	၉၉	၅၇	၅၁၆

(ခ) အခြေခံအဆောက်အအုံ အသုံးအဆောင်များ

စာသင်ကျောင်း	အမှတ် ခြံစံပါ	ကျန်းမာရေး	အမှတ် ခြံစံပါ	ဘာသာရေး အဆောက်အဦများ	အမှတ် ခြံစံပါ
အထက်တန်းကျောင်း	<input type="checkbox"/>	ဆေးရုံ	<input type="checkbox"/>	စေတီ	<input checked="" type="checkbox"/>
အလယ်တန်းကျောင်း	<input type="checkbox"/>	ကျန်းမာရေးဌာန	<input type="checkbox"/>	ဘုန်းကြီးကျောင်း	<input checked="" type="checkbox"/>
မူလတန်းကျောင်း	<input checked="" type="checkbox"/>	ကျန်းမာရေးဌာနခွဲ	<input checked="" type="checkbox"/>	ဟိန္ဒူဘုရားကျောင်း	<input type="checkbox"/>
မူကြိုကျောင်း	<input checked="" type="checkbox"/>	ဆေးပေးခန်း	<input type="checkbox"/>	ခရစ်ယာန်ကျောင်း	<input type="checkbox"/>
အခြား	<input type="checkbox"/>	အခြား	<input type="checkbox"/>	ဗလီ	<input type="checkbox"/>
				အခြား	<input type="checkbox"/>
မှတ်ချက်		မှတ်ချက်		မှတ်ချက်	

(ဂ) ကျွမ်းကျင်သူများမှတ်တမ်း (ကျေးရွာတွင်နေထိုင်သော သို့မဟုတ် တခြားရွာမှ လာရောက်သော ကျွမ်းကျင်သူများ)

(၁) စာသင်ကျောင်း			(၂) ကျန်းမာရေး			(၃) လက်မှုပညာရှင်		
	ရွာတွင်နေထိုင်သူ	အခြားရွာမှလာသူ		ရွာတွင်နေထိုင်သူ	အခြားရွာမှလာသူ		ရွာတွင်နေထိုင်သူ	အခြားရွာမှလာသူ
မူလတန်းပြဆရာ/မ	<input checked="" type="checkbox"/>	<input checked="" type="checkbox"/>	ဆရာဝန်	<input type="checkbox"/>	<input type="checkbox"/>	လက်သမား	<input checked="" type="checkbox"/>	<input type="checkbox"/>
အထက်တန်းပြဆရာ/မ	<input type="checkbox"/>	<input type="checkbox"/>	လက်ထောက် ကျန်းမာရေးမှူး	<input type="checkbox"/>	<input type="checkbox"/>	ပန်းရုံ	<input checked="" type="checkbox"/>	<input type="checkbox"/>
အလယ်တန်းပြဆရာ/မ	<input checked="" type="checkbox"/>	<input checked="" type="checkbox"/>	အမျိုးသမီးကျန်းမာရေး ဆရာမ	<input type="checkbox"/>	<input type="checkbox"/>	လျှပ်စစ်ကျွမ်းကျင်၊ မီးသမား	<input checked="" type="checkbox"/>	<input type="checkbox"/>
မူကြိုဆရာ/မ	<input checked="" type="checkbox"/>	<input type="checkbox"/>	သားဖွားဆရာမ	<input checked="" type="checkbox"/>	<input type="checkbox"/>	ရေပိုက်သွယ်သူ	<input checked="" type="checkbox"/>	<input type="checkbox"/>
အခြား	<input type="checkbox"/>	<input type="checkbox"/>	ပြည်သူ့ကျန်းမာရေး လုပ်သား	<input type="checkbox"/>	<input checked="" type="checkbox"/>	စက်ပြင်ဆရာ	<input checked="" type="checkbox"/>	<input type="checkbox"/>
မှတ်ချက်			မှတ်ချက်			မှတ်ချက်		

(ဃ) ကျေးရွာသို့ ရောက်ရှိနိုင်သည့် လမ်းအခြေအနေ/ ကျေးရွာတစ်ရွာသည် ၎င်း၏ ကျေးရွာအုပ်စုနှင့် ဆက်သွယ်ထား
သော လမ်းအခြေအနေ (အောက်ပါတို့ကိုဝိုင်းပါ)

ကျောက်ကြမ်းလမ်း

ကတ္တရာလမ်း

ကွန်ကရစ်လမ်း

မော်တော်ဆိုင်ကယ်လမ်း

ကျောက်ခင်းလမ်း

မြေသားလမ်း

လူသွားလမ်း

အခြား-----

(င) ကျေးရွာဖွံ့ဖြိုးမှုစီမံချက်

ပိုင်းပါ

(၁) လူထုဗဟိုပြုစီမံကိန်းမစတင်မီ ဤကျေးရွာတွင် ကျေးရွာဖွံ့ဖြိုးမှုစီမံချက် ရှိခဲ့ပါသလား?

ရှိပါသည် / မရှိပါ / မသိပါ

(၂) ရှိခဲ့ပါလျှင် ဤစီမံချက်ကို မည်သည့်ခုနှစ်တွင် ပြင်ဆင်ခဲ့ပါသနည်း?

နှစ်----- မသိပါ

(၃) ဤစီမံချက်ကို မြို့နယ်မှ အတည်ပြုခဲ့ပါသလား? မသိပါ

ပြုခဲ့ပါသည်/ မပြုပါ /

(စ) ခရီးအကွာအဝေး

(၁) ဤကျေးရွာ၏ ဗဟိုမှ ၎င်းကျေးရွာအုပ်စု၏ ဗဟိုအထိ ခရီးမိုင်မည်မျှကွာဝေးသနည်း? မိုင်----- / မသိပါ

(၂) ဤကျေးရွာမှ ၎င်းကျေးရွာအုပ်စု ဗဟိုအထိ သွားလာရာတွင် ကြာမြင့်သည့်အချိန်။

ခြောက်သွေ့ရာသီတွင်ကြာချိန်----- ထော်လာဂျီ/မော်တော်ဆိုင်ကယ်/ခြေလျင်/လား/မော်တော်ဘုတ်/ အခြား-----

မိုးရာသီတွင်ကြာချိန်----- ထော်လာဂျီ/မော်တော်ဆိုင်ကယ်/ခြေလျင်/လား/မော်တော်ဘုတ်/ အခြား-----

(ဆ) ပတ်ဝန်းကျင်ဆိုင်ရာ သဘာဝဘေးအန္တရာယ်

ဤကျေးရွာတွင် ရေကြီးခြင်းကဲ့သို့ သဘာဝဘေးအန္တရာယ် ကျရောက်ဖူးခြင်း ရှိပါသလား။

မရှိပါ ရှိပါသည် ရှိလျှင် ဖော်ပြပါ-----

(ဇ) ကျေးရွာတွင် ဖွဲ့စည်းထားသော အဖွဲ့အစည်းများ

လူထုဗဟိုပြုစီမံကိန်းမတိုင်မီ ဤကျေးရွာတွင် ကျေးရွာဖွံ့ဖြိုးရေးအတွက် အစိုးရ(သို့)ရွာသားများကိုယ်တိုင် (သို့) စီမံကိန်း တစ်ခုခုမှ ဖွဲ့စည်းထားသည့် အဖွဲ့အစည်းများ ရှိပါသလား။

(၁) ~~St 1 မဟာမိတ်ဖွဲ့စည်းရေး~~

(၂) -----

(ဈ) အထွေထွေအုပ်ချုပ်ရေးဦးစီးဌာန (GAD)မှ မှတ်တမ်းတင်ထားခြင်း

ဤကျေးရွာသည် အထွေထွေအုပ်ချုပ်ရေးဦးစီးဌာန (GAD) မှ မှတ်တမ်းတင်ထားမှု ရှိပါသလား။

မရှိပါ

ရှိပါသည်

ကျေးရွာခေါင်းဆောင်

အမည် ဒေါ်မာရီ၊ မြင့်မိုး

လက်မှတ် ဒေါ်မာရီ၊ မြင့်မိုး

နေ့စွဲ ၃၁.၅.၂၀၁၉

လူထုစည်းရုံးရေးမှူး

အမည် ဒေါ်မာရီ၊ လယ်ကျော်

လက်မှတ် မာရီ

နေ့စွဲ ၃၁.၅.၂၀၁၉

ပုံစံ- ၀၂ - စီမံကိန်းစက်ဝန်းအချိန်ဇယား (PC 2)

လမ်းညွှန်ချက်။ ။ သက်ဆိုင်ရာလူထုစည်းရုံးရေးမှူး/လက်ထောက်နည်းပညာမှူးများမှ စီမံကိန်းစက်ဝန်းတစ်ခုစီပြီးတိုင်း ကျေးရွာနှင့်ကျေးရွာအုပ်စုအတွက် ဤပုံစံကို ဖြည့်သွင်းရမည်။

စည်းရုံးရေးမှူး/ ဝန်ထမ်းအမည် ဦးဝင်းမြတ်

နေ့စွဲ ၂၁.၆.၂၀၁၈ စက်ဝန်းအားအမှတ်ခြစ်ပါ။ စက်ဝန်း (၁)၊ စက်ဝန်း (၂)၊ စက်ဝန်း (၃)၊ စက်ဝန်း (၄)

ပြည်နယ်/တိုင်း ခင်္ဂစွန်း မြို့နယ် ကန် ကျေးရွာအုပ်စု ဘုမ္မာရင်း ကျေးရွာ ဘုမ္မာရင်း (၄)

စီမံကိန်းဆောင်ရွက်မှုအဆင့်များ	နေ့စွဲ		အစည်းအဝေးတက်ရောက်သူအရေအတွက်				အိမ်ထောင်စုပေါင်း	အိမ်ထောင်စု %
	စတင်သည့် နေ့	ပြီးဆုံးသည့်နေ့	အမျိုးသားအရေအတွက်	အမျိုးသမီးအရေအတွက်	အိမ်ထောင်စုအရေအတွက်	လူမျိုးစုတက်ရောက်သူအရေအတွက်နှင့် လူမျိုးစုအမည်များ		
၁။ ကျေးရွာစီမံကိန်း မိတ်ဆက်အစည်းအဝေး	20.6.18	26.6.18	45	50	95		116	81.9
၂။ ကျေးရွာဖွံ့ဖြိုးရေးစီမံချက် ရေးဆွဲခြင်းအစည်းအဝေး	21.6.18	21.6.18	34	61	95		116	81.9
၃။ ကျေးရွာအုပ်စုမှ လုပ်ငန်းဆုံးဖြတ်ချက်ချသည့် အစည်းအဝေး	28.6.18	28.6.18	4	2	6		116	
၄။ မြို့နယ်အဆင့် စီမံကိန်းရေးဆွဲရေးနှင့် အကောင်အထည်ဖော်ရေးကော်မတီ၏ စီမံကိန်းသုံးသပ်မှု အစည်းအဝေး								
၅။ မြို့နယ်အဆင့် စီမံကိန်းရေးဆွဲရေးနှင့် အကောင်အထည်ဖော်ရေးကော်မတီ၏ တိုးမြှင့်မှုကို ကျေးရွာသို့ အသိပေး အကြောင်းကြားသည့် အစည်းအဝေး	15.8.18	15.8.18	41	35	76		116	

၆။ စီမံကိန်းလုပ်ငန်းခွဲ စီမံချက်ရေးဆွဲခြင်း အစည်းအဝေး								
၆.၁။ စီမံကိန်းလုပ်ငန်းအကောင်အထည်ဖော်ရေးအစီအစဉ် အစည်းအဝေး	၂.၁၀.၁၈	၂.၁၀.၁၈	၃၈	၃၆	၇၄		၁၁၆	၆၃.၇၇၇
၆.၂။ ဝယ်ယူရေးအစီအစဉ်ရေးဆွဲခြင်း	၂.၁၀.၁၈	၂.၁၀.၁၈	၃၈	၃၆	၇၄		၁၁၆	
၆.၃။ ဘဏ္ဍာရေးကုန်ကျမှု လျာထားအစီအစဉ် ရေးဆွဲခြင်း	၂.၁၀.၁၈	၂.၁၀.၁၈	၃၈	၃၆	၇၄		၁၁၆	
၆.၄။ ပြင်ထိန်းအစီအစဉ်ရေးဆွဲခြင်း	၂.၁၀.၁၈	၂.၁၀.၁၈	၃၈	၃၆	၇၄		၁၁၆	
၇။ စီမံကိန်းလုပ်ငန်းတိုးတက်မှု စောင့်ကြည့်အစည်းအဝေး								
၇.၁။ အစည်းအဝေး ပထမအကြိမ်	၁၂.၁.၁၇	၁၂.၁.၁၇	၃၂	၃၃	၆၅		၁၁၆	၅၆
၇.၂။ အစည်းအဝေး ဒုတိယအကြိမ်	-							
၇.၃။ အစည်းအဝေး တတိယအကြိမ်	-							
၈။ စီမံကိန်းလုပ်ငန်းခွဲ အပြီးသတ်စစ်ဆေးခြင်း အစည်းအဝေး	၂၃.၁.၁၇	၂၃.၁.၁၇	၃၆	၅၅	၉၁		၁၁၆	၇၈.၄၅
၉။ လူထုစစ်ဆေးပွဲအစည်းအဝေး	၂၈.၁.၁၇	၂၈.၁.၁၇	၂၆	၇၈	၁၀၄		၁၁၆	၈၇.၆၆

၆.၁။ စီမံကိန်းလုပ်ငန်းအကောင်အထည်ဖော်ရေးအစီအစဉ်ရေးဆွဲခြင်း								
၆.၂။ ဝယ်ယူရေးအစီအစဉ်ရေးဆွဲခြင်း								
၆.၃။ ဘဏ္ဍာရေးကုန်ကျမှုလျာထားအစီအစဉ်ရေးဆွဲခြင်း								
၆.၄။ ပြင်/ထိန်းအစီအစဉ်ရေးဆွဲခြင်း								
၇။ စီမံကိန်းလုပ်ငန်းခွဲတိုးတက်မှုစောင့်ကြည့်အစည်းအဝေး	မလို	မလို	မလို	မလို	မလို	မလို	မလို	မလို
၇.၁။ အစည်းအဝေးပထမအကြိမ်								
၇.၂။ အစည်းအဝေး ဒုတိယအကြိမ်								
၇.၃။ အစည်းအဝေး တတိယအကြိမ်								
၈။ စီမံကိန်းလုပ်ငန်းခွဲ အပြီးသတ်စစ်ဆေးခြင်းအစည်းအဝေး								
၉။ လူထုစစ်ဆေးပွဲအစည်းအဝေး								

ပုံစံ- ၃- ကျေးရွာဖွံ့ဖြိုးရေး ဦးစားပေးအစီအစဉ်

လမ်းညွှန်ချက်။ ။ အဆင့် ၃ ကျေးရွာမှော်မှန်းအစည်းအဝေးပြီးဆုံးသည့်အခါ ကျေးရွာစီမံကိန်း အထောက်အကူပြု ကော်မတီသည် လူထုစည်းရုံးရေးမှူး အကူအညီဖြင့် ဤပုံစံကိုပြည့်စုံအောင်ဖြည့်သွင်းရမည်။			
လူထုစည်းရုံးရေးမှူး/ဝန်ထမ်းအမည် - ဦးစိုးဖြတ်သူ			
နေ့စွဲ ၂၀.၆.၂၀၁၈	စက်ဝန်းအားအမှတ်ခြစ်ပါ (✓) <input checked="" type="checkbox"/> စက်ဝန်း (၁)၊ <input type="checkbox"/> စက်ဝန်း (၂)၊ <input type="checkbox"/> စက်ဝန်း (၃)၊ <input type="checkbox"/> စက်ဝန်း (၄)		
ပြည်နယ်/တိုင်း စစ်ကိုင်း	မြို့နယ် ကျီ	ကျေးရွာအုပ်စု ဘုမ္မာစင်	ကျေးရွာ ဘုမ္မာစင်၊ ၇

က။ အခက်အခဲအတားအပီးများအားဆွေးနွေးခြင်း - ယခုလက်ရှိအခြေအနေတွင် ဤကျေးရွာဖွံ့ဖြိုးရေးအတွက် အဓိက အခက်ခဲအတားအပီးများသည် မည်သည်များဖြစ်ပါသနည်း။ (အမျိုးသား/အမျိုးသမီး အနည်းဆုံးအခက်ခဲ ၅ ခုစီဖော်ပြပါ။)

အမျိုးသားအဖွဲ့တင်ပြသော အခက်ခဲအတားအပီးများ		အမျိုးသမီးအဖွဲ့တင်ပြသော အခက်ခဲအတားအပီးများ	
၁	- ဂွာဖွင့် ဆက်လမ်းပျား ဖြန့်ဝေရေး သဖြင့် ထွက်ပေးရန် - စိုက်ပျိုးရာတွင် ဝတ္တရားလားရေး ဆက်ခဲ	၁	- ဂွာဖွင့် ဆက်လမ်းပေးရေး သဖြင့် အတွက် ဆွေးနွေးကတော် စကား - လျှပ်စစ်မီးဖိုချောင်အတွက် ကဏားပျား စာစာစစ် ဖြည့် - စိုက်ပျိုးရာတွင် ဆက်ခဲ
၂	- ကျောင်းခြံစည်းရုံး မည့်ခြံသည့်အတွက် ကျောင်းအဆောက်အအုံ - အစားအသောက်များ မရရှိသည့် အခက်အခဲ	၂	- ဂွာဖွင့် ဖြန့်ဝေရေး ဆက်ခဲ - ခွန်စင်ရေကြီး များ ဖြန့်ဝေရေး အခက်အခဲ
၃	- မီးတိုင်းများ ဖြစ်ပျက်စီးနေမှုရှိသည့် အခက်အခဲ - လူငယ်များ စားကုစား ကွင်းပရိ သရုပ် အခက်အခဲ	၃	- ကျောင်းခြံစည်းရုံး မည့်သဖြင့် ကျွဲ ခွားများ ဝေးကွာစေခြင်း - လမ်းမီးတိုင်းများ မရောင်းသဖြင့် ပျံ့နှံ့ပြီး မောင်းတပ်
၄	- ဆက်ကြီး ဖွယ်အိမ်များ ကျိုးစီးစေကာလံ့ မျှ - စိုက်ပျိုးရေး အခက်အခဲ	၄	- များစွာ ရေတိုက်စားမှုကြောင့် ဂွာအတွက် အန္တရာယ်ရှိသည့် - စာစာစစ် ဖြစ်ပျက်စီးမှုကြောင့် စိုက်ပျိုးရေး အခက်အခဲ
၅	- လျှပ်စစ် မီးဖိုချောင် အခက်အခဲ - မြို့နယ်အတွင်း မြို့နယ်ပုံပြင်ရေးကြီးမှု သရုပ်အခက်အခဲ - စိုက်ပျိုးရေး ဖြန့်ဝေရေး ပညာထောက်ပံ့မှု မရှိသည့် အခက်အခဲ	၅	- ရေတိုက်စားမှုကြောင့် စိုက်ပျိုးရေး အခက်အခဲ - အစားအသောက် မရရှိသည့် အခက်အခဲ

ခ။ မှော်မှန်းခြင်း- နောင်လာမည့် (၅)နှစ်အတွင်း ကျေးရွာဖွံ့ဖြိုးတိုးတက်ရေး မှော်မှန်းလျာထားချက်အားတင်ပြပါ။

အမျိုးသားအဖွဲ့တင်ပြသော မှော်မှန်းချက်		အမျိုးသမီးအဖွဲ့တင်ပြသော မှော်မှန်းချက်	
၁	- ကျွမ်းကျင်မှု မရှိသဖြင့် စိုက်ပျိုးရေး ဖြန့်ဝေရေး - လျှပ်စစ်မီး ငါးခု အား ၇ နှစ်အတွက်	၁	- ဂွာဖွင့် ဆက်လမ်းပျား စကားဖြင့် ကျေးရွာများ ဖြန့်ဝေရေး - လျှပ်စစ်မီး ဖြည့်စွက် စကားပျား ပညာရေး စကားလာကြီး
၂	- စိုက်ပျိုးရေး ဖြန့်ဝေရေး များ ကောင်းပျား ထပ်ပျား - ဖြန့်ဝေရေး	၂	- ဂွာဖွင့် ဖြန့်ဝေရေး များ အခက်အခဲ - ကျောင်းခြံစည်းရုံး မည့်ခြံသဖြင့် ကဏားပျား စကားအား
၃	- ကျောင်းခြံစည်းရုံး မည့်ခြံသဖြင့် - စိုက်ပျိုးရေး ကွင်းပရိ	၃	- ဂွာဖွင့် မီးတိုင်းများ စကားဖြင့် ကျေးရွာပျား ဖြန့်ဝေရေး - များစွာ ရေတိုက်စားမှုကြောင့် ကွာအတွက်
၄	- ဂွာဖွင့် ဆက်လမ်းပျား ဖြန့်ဝေရေး လျှင်မြန် - စိုက်ပျိုးရေး ဖြန့်ဝေရေး	၄	- စာစာစစ် ဖြစ်ပျက်စီးမှုကြောင့် စိုက်ပျိုးရေး အခက်အခဲ - လျှပ်စစ် မီးဖိုချောင် အခက်အခဲ
၅		၅	- လျှပ်စစ် မီးဖိုချောင် အခက်အခဲ

၈။ လူထုစီမံကိန်း၏လာမည့် (၄)နှစ် စီမံကိန်းအတွက် အကျုံးပင်သော ဦးစားပေးဖွံ့ဖြိုးတိုးတက်မှု လုပ်ငန်းအစီအစဉ်အားဖော်ပြပါ။

အဆင့်	ကျေးရွာအတွက်ဦးစားပေး ဖွံ့ဖြိုးတိုးတက်မှု လုပ်ငန်းစဉ်များ	အဆိုပြုသူ (အမျိုးသား/အမျိုးသမီးများ/ အမျိုးသား+အမျိုးသမီး)	ခန့်မှန်းကုန်ကျစရိတ်	အကျိုးခံစားခွင့်ရှိသူ ခန့်မှန်းခြေ အရေအတွက်
	- သစ်သားထုတ်လုပ်မှု ကွန်ကရစ်အိမ် အရပ်အဝန်း 50 ဧက	(၈+၄)	100 00000	568
	- ချောင်းကျောက်ဖျော်ဖြေရေး (ပျဉ်းမပြင်ချောင်း)	(၈+၀)	50000000	568
	- ကျောင်းခြံစည်းကမ်း - စက်မှုဇုန် ချိတ်ခြံစည်းကမ်း	(၈+၄) (၀)	200 00000	568
	- ခရီးစဉ်ဆောင် ၆၀'x 30' x 1၂' - ကျေးရွာအထက်ပတ်	(၀) (၈+၄)	25000000 100,00000	568

၉။ လူထုစီမံကိန်း၏လာမည့် (၄)နှစ်အတွက် အကျုံးပင်သော ဦးစားပေး ဖွံ့ဖြိုးတိုးတက်မှုလုပ်ငန်း အစအစဉ်များအား ဖော်ပြပါ။

အဆင့်	ကျေးရွာအတွက်ဦးစားပေး ဖွံ့ဖြိုးတိုးတက်မှု လုပ်ငန်းစဉ်များ	အဆိုပြုသူ (အမျိုးသား/အမျိုးသမီးများ/ အမျိုးသား+အမျိုးသမီး)	အခန်းကဏ္ဍ
	- ချောင်းကျောက်ဖျော်ဖြေရေး		အခြား
	- အထက်ပတ်ပတ်ကျောက်ဖျော်ဖြေရေး (စက်ချွပ်၊ ရေထိုး၊ ယက်ကျော်) လုပ်ငန်း	(၀)	အထက်ပတ်ပတ်ကျောက်ဖျော်ဖြေရေး
	- စိုက်ပျိုးရေး နည်းပညာထောက်ပံ့မှုနှင့်ပျိုးစေ့ မျိုးသန့်	(၈)	ကျေးပျိုးရေး
	- ဗျူဟာကျွတ်တူး	(၈+၄)	အထက်ပတ်ပတ်
	- နေရေပေးစနစ်	(၈)	u

ခေါင်းဆောင်၊ ကျေးရွာစီမံကိန်းအထောက်အကူပြုကော်မတီမှ အတည်ပြုသည်။

အမည်... ဦးအောင်လွင်... လက်မှတ်... နေ့စွဲ... ၂၁. ၆. ၂၀၁၈.

စီမံကိန်းဦးစီးဌာန

ပုံစံ - ၈ - ၃ ကျေးရွာဖွံ့ဖြိုးရေးဦးစားပေးအစီအစဉ် (Form PC-3)

လမ်းညွှန်ချက်။ အဆင့်(၃)ကျေးရွာမျှော်မှန်းချက်အစည်းအဝေးပြီးဆုံးသွားသောအခါကျေးရွာစီမံကိန်းအထောက်အကူပြုကော်မတီသည် လူထုစည်းရုံးရေးမှူးအကူအညီဖြင့် ဤပုံစံကို ပြည့်စုံအောင် ဖြည့်သွင်းရမည်။			
လူထုစည်းရုံးရေးမှူးဝန်ထမ်းအမည် <u>ဦးဟိန်လတ်ကျော်</u>			
နေ့စွဲ <u>၂၀၁၅-၂၀၁၉</u>	စက်ဝန်းအား အမှတ်ခြစ်ပါ <input type="checkbox"/> စက်ဝန်း (၁) <input checked="" type="checkbox"/> စက်ဝန်း (၂) <input type="checkbox"/> စက်ဝန်း (၃) <input type="checkbox"/> စက်ဝန်း (၄)		
ပြည်နယ်/တိုင်း <u>စစ်ကိုင်း</u>	မြို့နယ် <u>ကျီး</u>	ကျေးရွာအုပ်စု <u>ကျမ္ဘာလင်း</u>	ကျေးရွာ <u>ကျမ္ဘာလင်းအကျော်</u>

က။ အခက်အခဲအတားအဆီးများအား ဆွေးနွေးခြင်း- ယခုလက်ရှိအခြေအနေတွင် ဤကျေးရွာဖွံ့ဖြိုးတိုးတက်ရေးအတွက် အဓိကအခက်အခဲအတားအဆီးများသည် မည်သည်များ ဖြစ်ပါသနည်း။ (အမျိုးသား/သမီး အနည်းဆုံး အခက်အခဲ ၅ ခုဆီ ဖော်ပြပါ)

အုပ်စုဖွဲ့ဆွေးနွေးမှုများမှ တင်ပြသော အခက်အခဲအတားအဆီးများ	
<u>ဓာတ်အားကွေးပါးခြင်း၊ နေရောင်ခြင်း၊ ရေရရှိရေးအတွက် ပစ္စည်းကိစ္စရပ်များ</u>	<input type="checkbox"/> ကျား <input checked="" type="checkbox"/> မ <input type="checkbox"/> ကျား+မ
<u>ကျမ္ဘာလင်း၊ ကျမ္ဘာလင်းအကျော် စွမ်းအားပေးစနစ်များ စီစဉ်ခြင်း</u>	<input type="checkbox"/> ကျား <input checked="" type="checkbox"/> မ <input type="checkbox"/> ကျား+မ
<u>ဓာတ်အားပေးစနစ်များ၊ ကရားများ၊ ပစ္စည်းများ စားသောက်ရေးအတွက် စီစဉ်ခြင်း</u>	<input checked="" type="checkbox"/> ကျား <input type="checkbox"/> မ <input type="checkbox"/> ကျား+မ
<u>ရေရရှိရေးအတွက် ရေ၊ မြေရေ၊ ရေပေးစနစ်များ၊ ပြုပြင်ဆင်နွှဲရေးများ စီစဉ်ခြင်း</u>	<input checked="" type="checkbox"/> ကျား <input type="checkbox"/> မ <input type="checkbox"/> ကျား+မ
<u>ကျမ္ဘာလင်း၊ ကျမ္ဘာလင်းအကျော် စွမ်းအားပေးစနစ်များ စီစဉ်ခြင်း</u>	<input type="checkbox"/> ကျား <input checked="" type="checkbox"/> မ <input type="checkbox"/> ကျား+မ

ခ။ မျှော်မှန်းခြင်း- နောင်လာမည့် (၅)နှစ်အတွင်း ကျေးရွာဖွံ့ဖြိုးရေး မျှော်မှန်းလျာထားချက်များအား တင်ပြပါ။

အုပ်စုဖွဲ့ဆွေးနွေးမှုများမှ တင်ပြသော အခက်အခဲအတားအဆီးများ	
<u>ဓာတ်အားကွေးပါးခြင်း၊ နေရောင်ခြင်း၊ ရေရရှိရေးအတွက် ပစ္စည်းကိစ္စရပ်များ စီစဉ်ခြင်း</u>	<input type="checkbox"/> ကျား <input checked="" type="checkbox"/> မ <input type="checkbox"/> ကျား+မ
<u>ကျမ္ဘာလင်း၊ ကျမ္ဘာလင်းအကျော် စွမ်းအားပေးစနစ်များ စီစဉ်ခြင်း</u>	<input type="checkbox"/> ကျား <input checked="" type="checkbox"/> မ <input type="checkbox"/> ကျား+မ
<u>ဓာတ်အားပေးစနစ်များ၊ ကရားများ၊ ပစ္စည်းများ စားသောက်ရေးအတွက် စီစဉ်ခြင်း</u>	<input checked="" type="checkbox"/> ကျား <input type="checkbox"/> မ <input type="checkbox"/> ကျား+မ
<u>ရေရရှိရေးအတွက် ရေ၊ မြေရေ၊ ရေပေးစနစ်များ၊ ပြုပြင်ဆင်နွှဲရေးများ စီစဉ်ခြင်း</u>	<input checked="" type="checkbox"/> ကျား <input type="checkbox"/> မ <input type="checkbox"/> ကျား+မ
<u>ကျမ္ဘာလင်း၊ ကျမ္ဘာလင်းအကျော် စွမ်းအားပေးစနစ်များ စီစဉ်ခြင်း</u>	<input type="checkbox"/> ကျား <input checked="" type="checkbox"/> မ <input type="checkbox"/> ကျား+မ

လူထုစည်းရုံးရေးမှူးအရာရှိအဖြစ် ဤပုံစံကို ပြည့်စုံအောင် ဖြည့်သွင်းရမည်။

လူထုစည်းရုံးရေးမှူးဝန်ထမ်းအမည် ဒေါ်တင်အေး			
နေ့စွဲ ၂၁.၅.၂၀၁၉	စက်ဝန်းအား အမှတ်ခြစ်ပါ	<input type="checkbox"/> စက်ဝန်း (၁)	<input checked="" type="checkbox"/> စက်ဝန်း (၂)
		<input type="checkbox"/> စက်ဝန်း (၃)	<input type="checkbox"/> စက်ဝန်း (၄)
ပြည်နယ်/တိုင်း မန္တလေး	မြို့နယ် မော်	ကျေးရွာအုပ်စု ဘုမ္မာ	ကျေးရွာ ဘုမ္မာကျေးရွာ

က။ အခက်အခဲအတားအဆီးများအား ဆွေးနွေးခြင်း- ယခုလက်ရှိအခြေအနေတွင် ဤကျေးရွာဖွံ့ဖြိုးတိုးတက်ရေးအတွက် အဓိကအခက်အခဲအတားအဆီးများသည် မည်သည်များ ဖြစ်ပါသနည်း။ (အမျိုးသား/သမီး အနည်းဆုံး အခက်အခဲ ၅ ခုဆီ ဖော်ပြပါ)

အုပ်စုဖွဲ့ဆွေးနွေးမှုများမှ တင်ပြသော အခက်အခဲအတားအဆီးများ	
မီးဖိုချောင်ရေရရှိရေး၊ ရေသောက်ရေရရှိရေး၊ အမှတ်အသားမရှိသော အိမ်များ	<input type="checkbox"/> ကျား <input checked="" type="checkbox"/> မ <input type="checkbox"/> ကျား+မ
အသက်မွေးဝမ်းကျောင်း မလုပ်နိုင်သော အိမ်များ၊ ဝင်ငွေရရှိမှု မရှိခြင်း	<input type="checkbox"/> ကျား <input checked="" type="checkbox"/> မ <input type="checkbox"/> ကျား+မ
ကျေးရွာအုပ်စု အိမ်များ အိမ်ခေါင်မရှိခြင်း	<input type="checkbox"/> ကျား <input checked="" type="checkbox"/> မ <input type="checkbox"/> ကျား+မ
	<input type="checkbox"/> ကျား <input type="checkbox"/> မ <input type="checkbox"/> ကျား+မ
	<input type="checkbox"/> ကျား <input type="checkbox"/> မ <input type="checkbox"/> ကျား+မ

ခ။ မျှော်မှန်းခြင်း- နောင်လာမည့် (၅)နှစ်အတွင်း ကျေးရွာဖွံ့ဖြိုးရေး မျှော်မှန်းလျာထားချက်များအား တင်ပြပါ။

အုပ်စုဖွဲ့ဆွေးနွေးမှုများမှ တင်ပြသော အခက်အခဲအတားအဆီးများ	
ကျေးရွာအုပ်စု အိမ်များ အိမ်ခေါင်မရှိခြင်း၊ ရေသောက်ရေရရှိရေး၊ အမှတ်အသားမရှိသော အိမ်များ	<input type="checkbox"/> ကျား <input checked="" type="checkbox"/> မ <input type="checkbox"/> ကျား+မ
အသက်မွေးဝမ်းကျောင်း မလုပ်နိုင်သော အိမ်များ၊ ဝင်ငွေရရှိမှု မရှိခြင်း	<input type="checkbox"/> ကျား <input checked="" type="checkbox"/> မ <input type="checkbox"/> ကျား+မ
ကျေးရွာအုပ်စု အိမ်များ အိမ်ခေါင်မရှိခြင်း၊ အမှတ်အသားမရှိသော အိမ်များ	<input type="checkbox"/> ကျား <input checked="" type="checkbox"/> မ <input type="checkbox"/> ကျား+မ
	<input type="checkbox"/> ကျား <input type="checkbox"/> မ <input type="checkbox"/> ကျား+မ
	<input type="checkbox"/> ကျား <input type="checkbox"/> မ <input type="checkbox"/> ကျား+မ

၈။ လူထုစီမံကိန်း၏ လာမည့်(၄)နှစ်အတွက် အကျုံးဝင်သော ဦးစားပေးဖွံ့ဖြိုးတိုးတက်မှုလုပ်ငန်း အစီအစဉ်များအား ဖော်ပြပါ။

ဦးစားပေးအဆင့်	ကျေးရွာအတွက် ဦးစားပေး ဖွံ့ဖြိုးတိုးတက်မှု လုပ်ငန်းစဉ်များ	အဆိုပြုသူ(အမျိုးသားများ/ အမျိုးသမီးများ/ အမျိုးသား+ အမျိုးသမီး)	အခန်းကဏ္ဍ	ဦးစားပေးအဆင့်သတ်မှတ်ချက်	ခန့်မှန်း ကုန်ကျ စရိတ်	အကျိုးခံစားခွင့်ရှိသူ ခန့်မှန်းခြေ အရေအတွက်		
						ကျား	မ	ပေါင်း
၁	ကျေးရွာအတွက် မြေသန့်ရေး၊ ရေပေးစနစ်	က+မ	ပညာရေး	၁	၁၀၀၀၀၀၀	၂၄၇	၃၂၅	၅၇၂
၂	ကျေးရွာအတွက် ရေပေးစနစ်	က+မ	လမ်းပန်းဆက် ဆွယ်ရေး	၂	၂၅၀၀၀၀၀၀	၂၄၇	၃၂၅	၅၇၂
၃	ကျေးရွာအတွက် ရေပေးစနစ်	က	ကျေးရွာစာ အေးအေးစနစ်	၃	၂၀၀၀၀၀၀	၂၄၇	၃၂၅	၅၇၂
၄	ကျေးရွာအတွက် ရေပေးစနစ်	မ	အခြား	၄	၃၅၀၀၀၀၀	၂၄၇	၃၂၅	၅၇၂
၅	ကျေးရွာအတွက် ရေပေးစနစ်	မ	အခြား	၅	၁၀၀၀၀၀၀	၂၄၇	၃၂၅	၅၇၂

ဃ။ လူထုစီမံကိန်း၏ လာမည့်(၄)နှစ်အတွက် အကျုံးမဝင်သော ဦးစားပေးဖွံ့ဖြိုးတိုးတက်မှုလုပ်ငန်း အစီအစဉ်များအား ဖော်ပြပါ။

အဆင့်	ကျေးရွာအတွက် ဦးစားပေး ဖွံ့ဖြိုးတိုးတက်မှု လုပ်ငန်းစဉ်များ	အဆိုပြုသူ(အမျိုးသားများ/ / အမျိုးသမီးများ/ အမျိုးသား+အမျိုးသမီး)	အခန်းကဏ္ဍ
၁	ကျေးရွာအတွက် ရေပေးစနစ်	မ	အခြား
၂	ကျေးရွာအတွက် ရေပေးစနစ်	က+မ	livelihood
၃	ကျေးရွာအတွက် ရေပေးစနစ်	မ	ကျေးရွာအတွက်
၄			
၅			

ခေါင်းဆောင်၊ ကျေးရွာစီမံကိန်းအထောက်အကူပြုကော်မတီမှ အတည်ပြုသည်။

အမည် ဦးကျော်မြင့်

လက်မှတ် [Signature]

နေ့စွဲ ၇-၅-၂၀၁၉

ဂုဏ်စွဲ - 31.5.2019

ကျေးဇူး

နေ့ရာ - အင်္ဂလန်ပြည်ထောင်စု

ပထမအကြိမ် အခရစ်ခင်းစာ:

- * ကျေးဇူး ဆုတ်ချက်များဖြင့် ဦးဖျော်စွာဖြင့် ဖွဲ့စည်းထားသော ကောလိပ်ကျောင်းများတွင် မိမိကျေးဇူးဖွဲ့ဖြင့် ဝါးတက်ရေး ကို စားလုံးပေးပေးပြီး စောင့်ရှောက်ကြည့်ရှုခြင်း၊ လူထုထုတ်ဖော်ရေးစီမံကိန်း ဖြစ်လာစေရန် အတွက် ကျေးဇူးလူထုအားလုံး ပါဝင်ရန် လိုအပ်ကြောင်း ဖော်ပြထားပါသည်။
- * စီမံကိန်း ဝန်ထမ်းများဖြင့် ကျေးဇူးလူထု ဗဟိုအဖွဲ့အစည်း အဖွဲ့အစည်းများဖြင့်
- * လူထုခရစ်ဝန်းပုံများဖြင့် ဦးဖျော်စွာဖြင့် စီမံကိန်း ဗဟိုအဖွဲ့အစည်း အဖွဲ့အစည်းများဖြင့်
- * လက်ထောက်ခရစ်ဝန်းပုံများဖြင့် ဦးဖျော်စွာဖြင့် စီမံကိန်း ဗဟိုအဖွဲ့အစည်း အဖွဲ့အစည်းများဖြင့်
- * လူထုခရစ်ဝန်းပုံများဖြင့် ဦးဖျော်စွာဖြင့် စီမံကိန်း တွင် အခါအခါ တာဝန် ဖြစ်လာစေရန် တာဝန်ဝတ္တရားများကို ဖြစ်လာစေရန် ကျေးဇူးလူထု၏ ပူးပေါင်းပါဝင်မှုဖြင့် ကော်မတီဝင်များ ဖြစ်လာစေရန် ဖြစ်ပါသည်။
- * အဖွဲ့ဝင်များ၊ အဖွဲ့ဝင်များ ဆွဲချက်များဖြင့် လူထုဆန်းစစ်ခြင်း အဖွဲ့အစည်းများဖြင့် (PRA) ဖြစ်လာစေရန် ဖြစ်ပါသည်။
- * ပထမအကြိမ် အခရစ်ခင်းစာကို ညနေ (5:00) PM တွင် ကော်မတီဝင်များဖြင့် ဆုံးပါသည်။
- * တက်ရောက်လာသူ ဦးရေမှာ (က-၄၃)၊ (ဖ-၃၈) ဖြစ်ပါသည်။

ဗဟိုအဖွဲ့အစည်း
 - (နေရာဝန်ထမ်း)

ကျေးဇူး

ဂျန်နီ - ၃၁. ၆. ၂၀၁၄

ဒုတိယအကြိမ်အစည်းအဝေး

နေရာ - ၇၇၇၊ ယေဘုယျကျောင်း

- * တက်ရောက်လာသော ကျေးဇူးရှင်များကို ဝန်ဆောင်မှုပေးခြင်း အစီအစဉ်အား ဦးစီးချုပ်ကော်မရှင် ဖွဲ့စည်းပေးခြင်း
- * လက်ထောက်အစည်းအဝေးများ ဦးစီးချုပ်ကော်မရှင် ဖွဲ့စည်းပေးခြင်း / အကျဉ်းဝင် အကျဉ်းဝင် ဖွဲ့စည်းပေးခြင်း၊ လုပ်ငန်းခွဲများကို ဂွင်းလင်းခြင်း ၊ အကာကွယ်များ ထပ်မံ တင်ပြခြင်း
- * လူထုစည်းရုံးရေးနှင့် ဦးစီးချုပ်ကော်မရှင် ဖွဲ့စည်းပေးခြင်း၊ လုပ်ငန်းခွဲများ ရွေးချယ်ရာတွင် ဦးစားပေး သတ်မှတ်ချက်များ ဂွင်းလင်းခြင်း
- * ကျေးဇူးရှင်များ၏ ယုံကြည်စိတ်ချရမှုကို ပြီးစီးစေရန် ဦးစားပေး ဖွဲ့စည်းပေးခြင်း၊ လုပ်ငန်းများ အား မဲပေးရွေးချယ်ခြင်း
- * ကျေးဇူးရှင်များမှ ကျေးဇူးစိတ်ချရမှုကို ကော်မတီဝင်များအား ဆန္ဒပြုရွေးချယ်ရန် တာဝန်ဝတ္တရားများကို ဂွင်းလင်းပြောဆို အဆိုပြုရွေးချယ်ခြင်း
- * ကျား/မ အချိုးတူပါဝင်စေရန် ဂွင်းလင်းတင်ပြခြင်း
- * ကော်မတီဝင်များမှ ကျွမ်းကျင်မှုများကို လိုက်နာရန် သဘောတူ လက်မှတ်ရေးထိုးခြင်း ၊ အားလုံး ဖွဲ့စည်းပေးခြင်း တင်ပြခြင်း ပြုလုပ်ခြင်း
- * ဒုတိယအကြိမ်အစည်းအဝေးကို (၅.၀၀) pm တွင် အစီအစဉ်အား ဆုံးဖြတ်ခြင်း
- * တက်ရောက်လာသူ ဦးစီးချုပ် (၈-၄၂) ၊ (၉-၃၇) ဦး ဖြစ်ပါသည်။

ဖွဲ့စည်းပေးခြင်း တင်ပြသူ
 ဒေါ်စုစုစု
 (စေတနာ့ဝန်ထမ်း)

မာရ်ဘီအားအဖွဲ့ဝင်ပြော အခက်အခဲများ

- အသင်အောင်၊ ဖြစ်ပေါ်ရေး၊ ယုံခြုံမှု ဖန်တီးတာကြောင့် ပညာအောင်ကြားရာတွင် လွှဲ နှား အန္တရာယ်ရှိခြင်း။
- ဘုမ္မိလင်း အန္တရာယ်ရှိ အဆောက်အအုံ လမ်းပန်းဆက်သွယ်ရေး၊ အခက်ခဲခြင်း။
- အပေမဟုတ်ဘဲ အလုပ်ကလေးများ ပူးပေါင်းပြီး စာပေလက်ရှိရှိ အခက်ခဲခြင်း။
- ချိတ်ဆွဲရေး၊ ချွေးခြုံရေး၊ လုပ်ငန်းများ ပြုလုပ်သော်လည်း၊ ခုတ်ပတ်ရာတွင် အခက်ခဲခြင်း။

မာရ်ဘီအားအဖွဲ့ဝင် ပြော အခက်အခဲများ

- အသင်အောင်၊ ဖြစ်ပေါ်ရေး၊ ယုံခြုံမှု ဖန်တီးတာကြောင့် ပညာအောင်ကြား ရာတွင် လွှဲ နှား အန္တရာယ်ရှိခြင်း။
- ဘုမ္မိလင်း အန္တရာယ်ရှိ အဆောက်အအုံ လမ်းပန်းဆက်သွယ်ရေး၊ အခက်ခဲခြင်း။
- အကျော်၊ လွှဲ၊ ချွေး၊ ကုသရေးအတွက် သွားကုရေး၊ အခက်အခဲရှိခြင်း။
- ချိတ်ဆွဲရေး၊ ချွေးခြုံရေး၊ လုပ်ငန်းများ ပြုလုပ်သော်လည်း အန္တရာယ်ရှိခြင်း။
- အသက်မွေးဝမ်းကျောင်း အလုပ်အကိုင်ဖန်တီး ဝင်ရောက်ပြီးပါပြီ။
- ကျေးဇူး ဖိလှောင်ရေး၊ ဖိလှောင် လုပ်ကိုင်ခြင်း။

အမျိုးသားအဖွဲ့မှ ဝင်ပြောတာ ချွတ်မြန်းချက်များ

- စာအုပ်ကောင်း ခြံစက်ခိုး လုံခြုံမှုရှိလာလျှင် ကလေးများ ပညာအင်အား နာလွှဲ ယုံကြည်စိတ်ချစွာ ပညာအင်အား ပြုနိုင်မည်-
- အဖွဲ့ဝင် အစွဲ အရောင်းကွဲချင်းဆက်လက် ကောင်းလာလျှင် သွားလာရလွယ် လူပြုံး ကုန်စည်စီးဆင်းမှု ကောင်းလာမည်-
- စာကြည့်တိုက်ရှိလာလျှင် ကလေးပေါင်းနှင့် လူပေါင်းများ စာပေဖတ်စာဖတ် ယိုးပွားလာမည်-
- စိုက်ပျိုးရေး၊ ဖွေးခြံရေး၊ ချိင်ရာ ရက်၊ ပညာအင်အားရှိလာလျှင် ကျေးရွာဖွံ့ဖြိုး ပြီး ဝင်ငွေ ယိုးပွားလာမည်-

အမျိုးသမီးအဖွဲ့မှ ဝင်ပြောတာ ချွတ်မြန်းချက်များ

- စာအုပ်ကောင်း ခြံစက်ခိုး လုံခြုံမှုရှိလာလျှင် ကလေးများ ပညာအင်အား နာလွှဲ ယုံကြည်စိတ်ချစွာ ပညာအင်အား ပြုနိုင်မည်-
- အဖွဲ့ဝင် အစွဲ အရောင်းကွဲချင်းဆက် လက် ကောင်းလာလျှင် သွားလာရလွယ် လူပြုံး ကုန်စည် စီးဆင်းမှု ကောင်းလာမည်-
- လူချိုဖာရေးကား၊ အဆင်အတင်ရှိလျှင် အရေးပေါ် လူချိုဖာရေး ဆေးကုသ နာလွှဲ လူ့အဖွဲ့ဆောင်ရွက်နိုင်မည်-
- ကိုဗစ်ဗေဒဖြင့် ရောဂါကုသမှု ပြုလုပ်ပြီးလျှင် ကျေးရွာ အနံ့ရှာဖွယ်ကင်း ခြင်းမည်-
- အသက်မွေးဝမ်းကျောင်း အပျပ်အကျင့်ရှိလာလျှင် ဝင်ငွေ ယိုးပွားလာမည်-
- ကျေးရွာဖွံ့ဖြိုး ထိခက်ရှိလာလျှင် လိုက်နာရန် လျစ်လျူမထားပါ။ ပြုနိုင်မည်-

သက္ကရာဇ် ၁၉၅၆ ခုနှစ်၊ ဇူလိုင်လ ၁၅ ရက်နေ့၊ ရန်ကင်းမြို့၊ ရန်ကင်းမြို့နယ်၊ ရန်ကင်းမြို့နယ်၊ ရန်ကင်းမြို့နယ်၊ ရန်ကင်းမြို့နယ်

လုပ်ငန်းစဉ်များ

- ကျောင်းကြီးတိုက်၊ ကျောင်းကြီး (၈၀၀)
- ကျောင်းကြီး၊ ကျောင်းကြီး (၈၀၀)
- ကျောင်းကြီး (၈၀၀)
- ကျောင်းကြီး၊ ကျောင်းကြီး (၈၀၀)
- ကျောင်းကြီး၊ ကျောင်းကြီး (၈၀၀)
- ကျောင်းကြီး၊ ကျောင်းကြီး (၈၀၀)
- ကျောင်းကြီး၊ ကျောင်းကြီး (၈၀၀)
- ကျောင်းကြီး၊ ကျောင်းကြီး (၈၀၀)

အမျိုးသားနှင့် အမျိုးသမီးများ၏ ဒို့.စာ.ပေးပျပ်ငွေများ

ကမ္ဘာ့ဥပဒေအရ

၃၁.၅.၂၀၁၉

စဉ်	အခြေခံအရာ	ဒို့.စာ.ပေးပျပ်ငွေ	ဒို့.စာ.ပေး	အမျိုးသား အမျိုးသမီး
၁။	ကျောင်းကြီးတိုက်၊ ကျောင်းကြီး	၂၈၈	၁	မ + မ
၂။	ကျောင်းဆရာမတိုက်	၂၀၀	၂	မ + မ
၃။	ကျောင်းတိုက်	၁၁၅	၃	မ
၄။	ကျောင်းတိုက်ဆရာမတိုက်	၁၀၄	၄	မ

စားပေ အဆင့်	လုပ်ငန်းအမျိုးအစား	အဆိုပြုသူ အမှန်ဖြစ်ရန်			ခုနှစ်	ထောက်ပံ့မည့် အဖွဲ့အစည်း	မှတ်ချက်
		က	မ	က+မ			
အခြေခံအဆောက်အအုံကဏ္ဍ (လမ်း/တံတား/ရေရရှိရေး/မီးလင်းရေး)	ကျေးရွာချစ်အလှူအဖွဲ့			✓			
	ကျေးရွာအုပ်စု						
	ကျေးရွာအုပ်စု		✓				
လူမှုစီးပွားရေးကဏ္ဍ (ပညာရေး/ကျန်းမာရေး)	ကျေးဇူးတင်အဖွဲ့			✓			
	ကျေးဇူးတင်အဖွဲ့						
	ကျေးဇူးတင်အဖွဲ့						
အသက်မွေးဝမ်းကျောင်းကဏ္ဍ (စိုက်ပျိုးရေး/မွေးမြူရေးနှင့် ဆိုင်သောအဆောက်အအုံအစီအစဉ်အဖွဲ့အစည်း)	အသက်မွေးဝမ်းကျောင်းကဏ္ဍ	✓					
	အသက်မွေးဝမ်းကျောင်းကဏ္ဍ		✓				

