

ပြည်ထောင်စုသမ္မတမြန်မာနိုင်ငံတော်အစိုးရ
စိုက်ပျိုးရေး ၊ မွေးမြူရေးနှင့်ဆည်မြောင်းဝန်ကြီးဌာန
ကျေးလက်ဒေသဖွံ့ဖြိုးတိုးတက်ရေးဦးစီးဌာန
ရမည်းသင်းမြို့နယ်



လူထုဗဟိုပြုစီမံကိန်း

National Community Driven Development Project
(NCDDP)



ကျေးရွာဖွံ့ဖြိုးရေးအစီအစဉ်
Village Development Plan (VDP)
ဘုံရွာကျေးရွာ၊ ကန်ဦးကျေးရွာအုပ်စု
၂၀၁၈ခုနှစ်

မာတိကာ		
စဉ်	အကြောင်းအရာ	စာမျက်နှာအမှတ်
၁	မြို့နယ်မြေပုံ	၃
၂	ကျေးရွာအုပ်စုမြေပုံနှင့် ကျေးရွာတည်နေရာ	၄
၃	အုပ်စုတွင်ပါဝင်သောကျေးရွာများစာရင်း	၅
၄	ကျေးရွာအခြေခံအချက်အလက်များ (ကျေးရွာသမိုင်းကြောင်း)	၅ မှ ၈
၅	လူထုပူးပေါင်းပါဝင်သောလူမှုဆန်းစစ်ခြင်းနှင့်အကဲဖြတ်ခြင်းလုပ်ငန်းစဉ် (PSA/PRA)အကျဉ်းချုပ်ဇယား	၉ မှ ၁၀
၆	ကျေးရွာဖွံ့ဖြိုးရေးအစီအစဉ်အတွက်အသုံးပြုခဲ့သော PRA tools များနှင့်တစ်ခုချင်းစီ အတွက်သုံးသပ်ချက်များ	၁၁ မှ ၂၃
၇	ကော်မတီဝင်များရွေးချယ်ခြင်းနှင့်ကျေးရွာဖွံ့ဖြိုးရေးအစီအစဉ်ဆောင်ရွက်မှုမှတ်တမ်းဓါတ်ပုံများ	၂၄
၈	ကျေးရွာအချက်အလက် (ပုံစံ-၁)	နောက်ဆက်တွဲ - က
၉	စီမံကိန်းစက်ဝန်းအချိန်ဇယား (ပုံစံ-၂)	နောက်ဆက်တွဲ - ခ
၁၀	ကျေးရွာဖွံ့ဖြိုးရေးဦးစားပေးအစီအစဉ် (ပုံစံ-၃)	နောက်ဆက်တွဲ - ဂ
၁၁	ကျေးရွာအုပ်စုစီမံကိန်းလုပ်ငန်းခွဲရွေးချယ်ခြင်း (ပုံစံ-၄)	နောက်ဆက်တွဲ - ဃ
၁၂	အစည်းအဝေးမှတ်တမ်းများ(ပထမအကြိမ်၊ဒုတိယအကြိမ်)	နောက်ဆက်တွဲ - င
၁၃	ကဏ္ဍအလိုက်ဦးစားပေးဖွံ့ဖြိုးရေးလုပ်ငန်းစဉ်များ	နောက်ဆက်တွဲ - ဆ

၁။ မြို့နယ်မြေပုံ

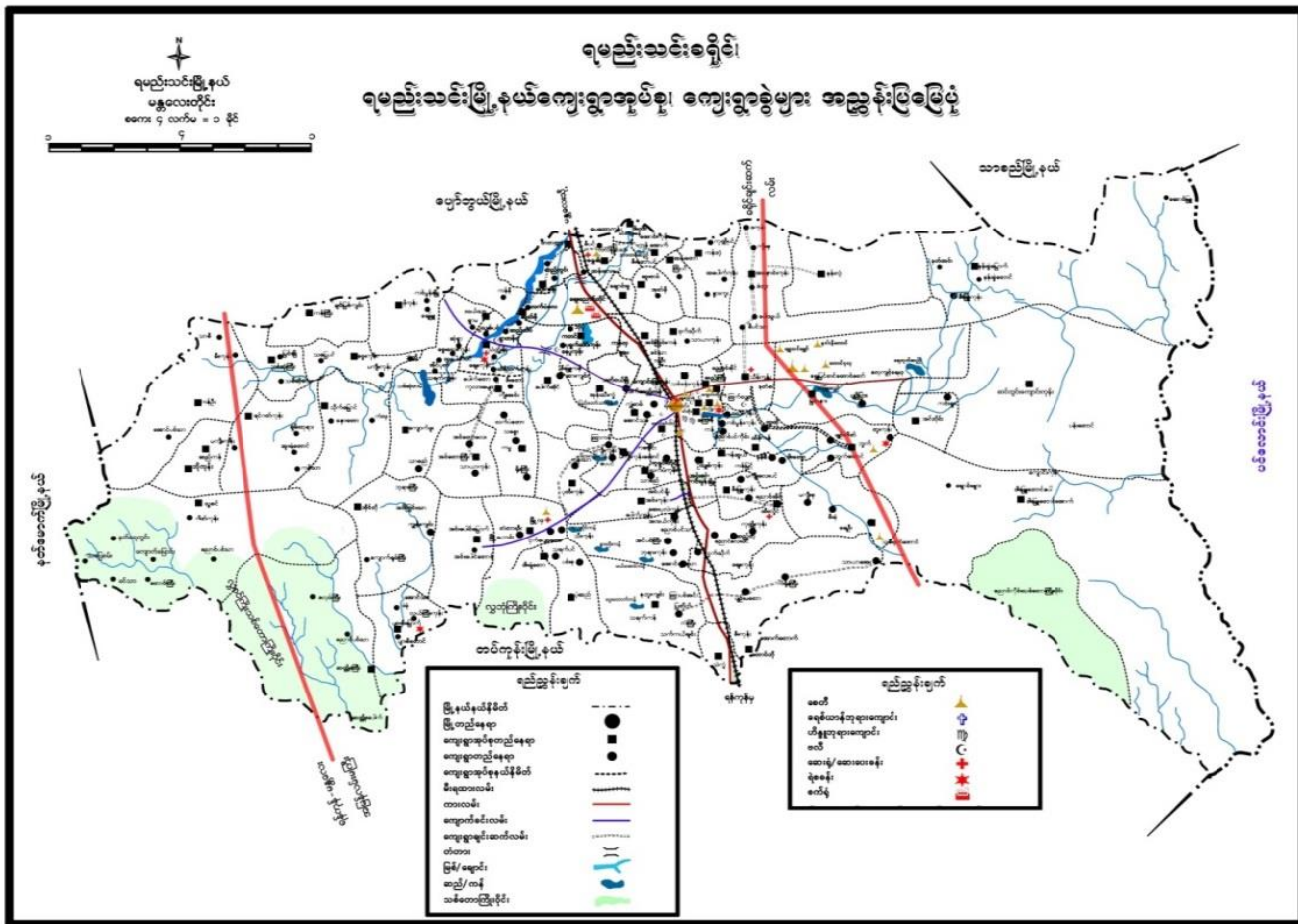

၂။ ကျေးရွာအုပ်စုမြေပုံနှင့် ကျေးရွာတည်နေရာ

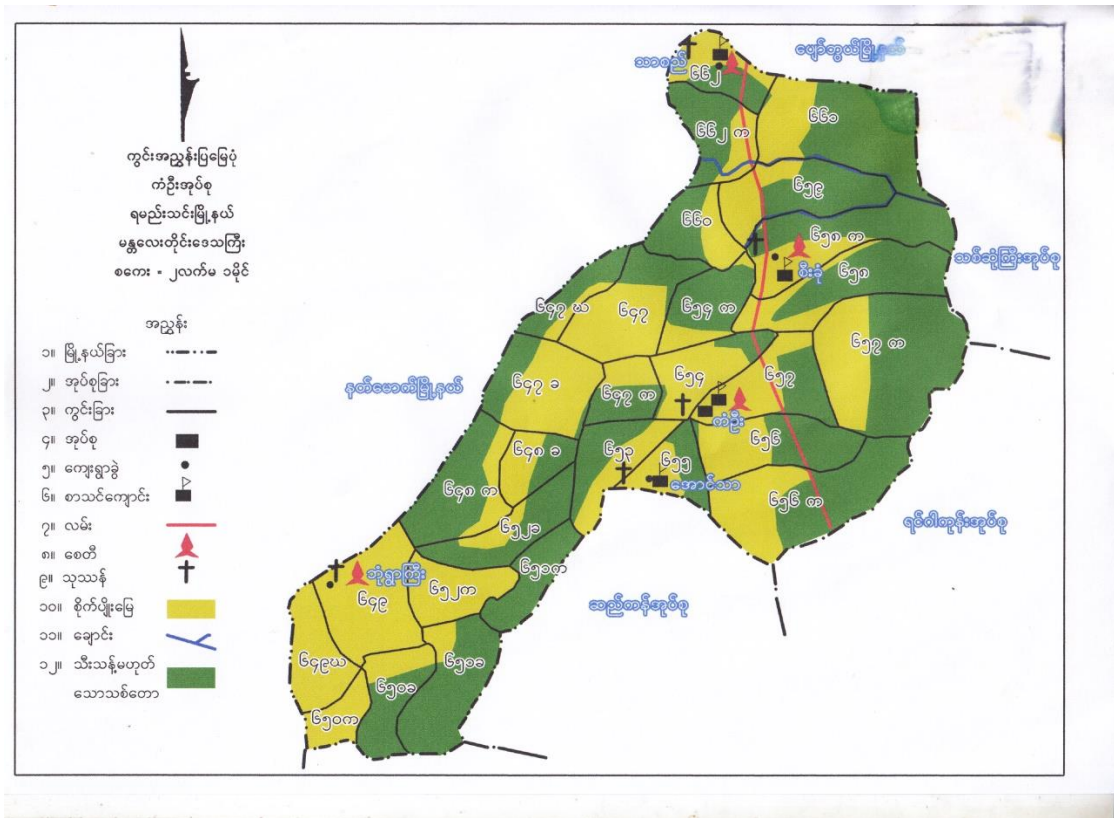

၃။ အုပ်စုတွင်ပါဝင်သောကျေးရွာများစာရင်း

စဉ်	ကျေးရွာအုပ်စုအမည်	ကျေးရွာအမည်	မှတ်ချက်
၁	ကန်ဦး	ကန်ဦး	
၂		သာစည်	
၃		အောင်ပင်သာ	
၄		စည်းခုံ	
၅		ဘုံရွာ	

(၄) ကျေးရွာအခြေခံအချက်အလက်များ

စဉ်	အကြောင်းအရာ	အရေအတွက်	
၁	အိမ်ထောင်စုအရေအတွက်	၉၇	
၂	လူဦးရေ (ကျား၊မ)	၃၇၅	ကျား- ၁၈၂ မ-၁၉၃
၃	အခြေခံအဆောက်အအုံများ	မူလတန်းကျောင်း	
၄	ကျွမ်းကျင်သူများ	မူလတန်းပြဆရာမ ပန်းရံ လက်သမား	
၅	ကျေးရွာသို့ ရောက်ရှိနိုင်သောလမ်းအခြေ အနေ	မြေသားလမ်း	
၆	သဘာဝဘေးအန္တရာယ်	ရှိ	လေတိုက်
၇	အထွေထွေအုပ်ချုပ်ရေးဦးစီးဌာနမှမှတ်တမ်း တင်ထားခြင်း	ရှိပါသည်	

(၅) လူထုပူးပေါင်းပါဝင်သောလူမှုဆန်းစစ်ခြင်းနှင့်အကဲဖြတ်ခြင်းလုပ်ငန်းစဉ် (PSA)အကျဉ်းချုပ်ဇယား

စဉ်	အကြောင်းအရာ	ရက်စွဲ	ဦးတည်အုပ်စု	တက်ရောက်သူ			အဓိကဆွေးနွေးချက်များ
				ကျား	မ	ပေါင်း	
၁	ကျေးရွာသမိုင်း	၂၀.၁၁.၂၀၁၇	အုပ်ချုပ်ရေးအဖွဲ့ဝင်များ၊ ရပ်မိရပ်ဖများ	၅	၅	၁၀	ကျေးရွာစတင်ဖြစ်ပေါ်လာပုံ၊ နှစ်နှင့်ထူးခြားဖြစ်စဉ်များ။
၂	လူမှုရေးနှင့်အရင်းအမြစ်ပြုပြင်မှု	၂၀.၁၁.၂၀၁၇	စေတနာ့ဝန်ထမ်း၊ အမျိုးသား၊ အမျိုးသမီး	၄	၄	၈	လမ်းပန်းဆက်သွယ်ရေးအခြေအနေအခြေခံအဆောက်အဦများ၊ လယ်ယာမြေများ၊ မြစ်ချောင်းများ၊ ရေတွင်းရေကန်များ၊ သစ်တောများ၊ ဆည်မြောင်းများ။
၃	ဥစ္စာနေပိုင်ဆိုင်မှု၊ အဆင့်များသုံးသပ်ခြင်း	၂၀.၁၁.၂၀၁၇	ပြေလည်သောအုပ်စု၊ အလယ်အလတ်အုပ်စု၊ မပြေလည်သောအုပ်စု	၁၃	၁၂	၁၅	ပိုင်ဆိုင်မှုစံနှုန်းများသတ်မှတ်ခြင်း၊ စံနှုန်းများအပေါ်အခြေခံပြီးအဆင့်သတ်မှတ်ပိုင်သောအိမ်ထောင်စုအရေအတွက်စံနှုန်းခြင်း၊ အဓိကအသက်မွေးဝမ်းကြောင်းလုပ်ငန်းများအားမှတ်တမ်းတင်ခြင်း။
၄	ပိုင်ဆိုင်မှုသုံးသပ်ခြင်း	၂၀.၁၁.၂၀၁၇	အမျိုးသားများ၊ အမျိုးသမီးများ	၄	၄	၈	ပိုင်ဆိုင်မှုအပေါ် အမျိုးသား၊ အမျိုးသမီးထိန်းချုပ်လွှမ်းမိုးမှုအခြေအနေအရအားဆွေးနွေးမှတ်တမ်းတင်ခြင်း။
၅	ကျား-မအခန်းကဏ္ဍသုံးသပ်ခြင်း (cobweb)	၂၀.၁၁.၂၀၁၇	အမျိုးသားများ၊ အမျိုးသမီးများ	၁၅	၂၀	၃၅	အမျိုးသား၊ အမျိုးသမီးတန်းတူအခွင့်အရေးရရှိမှုအခြေအနေအရအားဆွေးနွေးမှတ်တမ်းတင်ခြင်း။

၆	ရာသီခွင်ဇယား	၃၀.၁၁.၂၀၁၇	စေတနာ့ဝန်ထမ်း ၊ အမျိုးသားများ၊ အမျိုးသမီးများ	၁၀	၃၀	၄၀	ရာသီဥတု၊အဓိကအသက်မွေးဝမ်းကြောင်းလုပ်ငန်းများရောဂါဘယများ၊ပွဲတော်များအားဆွေးနွေးမှတ်တမ်းတင်ခြင်း။
၇	အဖွဲ့အစည်းဆိုင်ရာ အကဲဖြတ်ချက်နှင့် ဗင်းကားချပ်	၃၀.၁၁.၂၀၁၇	အမျိုးသားများ၊ အမျိုးသမီးများ	၂၀	၅	၂၅	လူထုနှင့်ထိတွေ့ဆက်ဆံပြီး လူထုအကျိုးစီးပွားအတွက်ဆောင်ရွက်လျက်ရှိသောရွာအတွင်း၊ရွာပြင်ပအဖွဲ့အစည်းများအားဖော်ထုတ်ခြင်းနှင့်ဆက်သွယ်မှုပုံသဏ္ဍန်ကိုကားချပ်ပေါ်တွင်မှတ်တမ်းတင်ခြင်း။
၈	အခက်အခဲများ (ပြဿနာများ)	၃၀.၁၁.၂၀၁၇	အမျိုးသား၊ အမျိုးသမီး	၁၅	၁၂	၂၇	အမျိုးသားများနှင့်အမျိုးသမီးများနေ့စဉ်လူနေမှုဘဝတွင် ကြုံတွေ့နေရသောအခက်အခဲအတားအဆီးများအားဆွေးနွေးဖော်ထုတ်ခြင်း။
၉	နောင်၅နှစ်စာမျှော်မှန်းချက်	၃၀.၁၁.၂၀၁၇	အမျိုးသားများနှင့်အမျိုးသမီးများ	၁၅	၁၂	၂၇	အဓိကပြဿနာကိုပြေလည်စေသောအကြောင်းရင်းများအားပြေလည်စေမည့်လုပ်ငန်းများအားဖော်ထုတ်ခြင်း။
၁၀	ဦးစားပေးလုပ်ငန်းများရွေးချယ်ဆုံးဖြတ်ခြင်း။	၃၀.၁၁.၂၀၁၇	အမျိုးသား၊ အမျိုးသမီး	၁၅	၁၂	၂၇	ဖော်ထုတ်ထားသောလုပ်ငန်းများအားဦးစားပေးအဆင့်နှိုင်းယှဉ်သတ်မှတ်ခြင်း။

၆။ ကျေးရွာဖွံ့ဖြိုးရေးအစီအစဉ်အတွက်အသုံးပြုခဲ့သော PRA tools များနှင့်တစ်ခုချင်းစီ အတွက်သုံးသပ်ချက်များ

၆။ (ခ) လူမှုရေးနှင့်အရင်း အမြစ်ပြုခြင်း



၆။ (ခ) ဥစ္စာနေပိုင်ဆိုင်မှု အဆင့်များသုံးသပ်ခြင်း

ကနီးအုတ်စို
၁၃၅၅

၇ရက်စားသုံးမြို့နယ်
၇က်စွဲ- ၃၀.၁၁.၂၀၁၂

ဥစ္စာရုံ ကြွယ်ဝမှု အဆင့် သတ်မှတ်ချက်

အဆင့်အမျိုးအမည်	ပစ္စည်းအမျိုးအမည်	အရက်စားသုံးမှု	ရာခိုင်နှုန်း
ချမ်းသာ	စိုက်ပျိုးရေး၊ အကျွေးအဝတ် လက်ကား-၆၈၈	၁၀ ၁၀	၁၀.၃၁ %
အလယ် အလတ်	ဆွတ်ခူး၊ ထက်က၊ ဆိုင်ကယ် မိုး၊ ၁၅၈၁	၄၀ ၄၂	၄၁.၂၄ %
အဆင့် မ	အက်လီဖ်၊ လက်ကား၊ ထက်ကယ် မိုး၊ ထက်ကား	၄၇	၄၈.၄၅ %
အဆင့် ၇		၀	၀ %
ခုန်ပါး		၁၀၀	၁၀၀ %

မိုးဆောင်ဆွေးမွှေးသူ - မိုးဆောင်ဆွေး
၁၅၀၈ဆွေးမွှေးသူ - ကျား (၁၆၁) (၈၂၂)

ဥစ္စာနေပိုင်ဆိုင်မှုအဆင့်များအား အုပ်စုအလိုက်သုံးသပ်ခြင်း

၁၃၅၅
ကန်စီဒဂပ်စု

ရေညှိသစ်မြို့နယ်
၇၈၈-၃၀. ၁၁. ၂၀၁၇

ဥစ္စာနေ ဣယ့်ဝမှုအဆင့်သတ်မှတ်ချက်
ဆွေးနွေးခြင်း ချစ်ဆန်းစစ်ခြင်း

- ကျေးရွာထွက် ချစ်သောသော ဒုတိယထောင်စုအရေအတွက်
(၁) ဒဏ်ရှိသည်။ ချစ်သောသောဒေသကြားမှာ
ဆိုက်ကော့ဂျီ၊ ဒါရောင်း၊ နာယပ်၊ လယ်ယာ ၆ ဧကရှိ
သည်။

- နာယပ်ဆင် ဂူဝေတာဒဏ်မခြေအရေအတွက်မရှိပါ။

- ကျေးရွာတွင် နာယပ်အလက် အိမ်ထောင့် ၂၄၀၀
ရှိသည်။ အကြောင်းမှာ - အဖိုး ၁၀၀၀၀၊ ဆိုင်ကယ်၊
မိုရှင်၊ နာယပ်၊ ဖြစ်သည်။

- အဆင့်မမြောက်သော ဒုတိယထောင်စု (၄၇) ဒဏ်ရှိသည်။
လက်လုပ်လက်စား၊ သက်ကယ်မိုး ၁၀၀၀၀ ရှိအောင်
ဖြစ်သည်။

၆။ (၇) ပိုင်ဆိုင်မှုသုံးသပ်ခြင်း

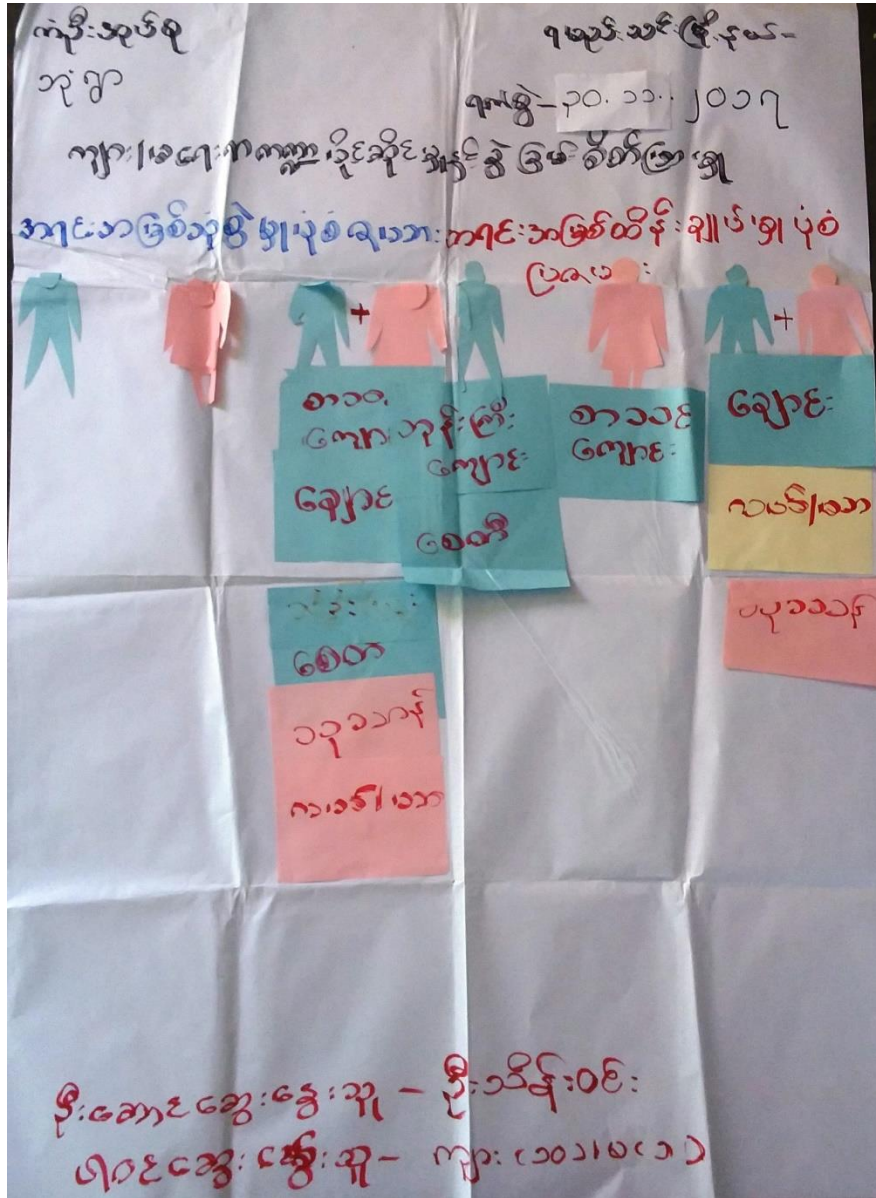

ပိုင်ဆိုင်မှုသုံးသပ်ခြင်း

သုံးစွဲ
 ကန်ငါးဒုပိတ်

မြေပိုင်ဆိုင်ခြင်း
 ၇၀၀၅ - ၇၀. ၁၁ ၂၀၁၇

ပိုင်ဆိုင်မှုသုံးသပ်ခြင်း
 ဆွေးနွေးခြင်း နှင့် ဆန်းစစ်ခြင်း

- စာသစ်ကျောင်း၊ ချောင်း၊ ဘုရားကြီးကျောင်း၊ စေတီ
 သုသာန်၊ ဗဟိုဌာန၊ အောက်ခြေ၊ အောက်ခြေ၊ အောက်ခြေ၊ အောက်ခြေ
 အမျိုးသား၊ အမျိုးသမီး၊ တစ်ဖက်တစ်ဖက် ခွဲကြည့်ပါ။

- ဘုရားကြီးကျောင်း၊ စေတီ ဟိုဘက် အမျိုးသား
 များက ထိန်းချုပ်ထားသည်။

- ကျေးရွာတွင် စာသစ်ကျောင်းကို အမျိုးသမီးများ
 က ထိန်းချုပ်သည်။

- ကျေးရွာတွင် ချောင်း၊ ဗဟိုဌာန၊ သုသာန်
 စသည်တို့ကို စုစည်းကာ ထိန်းချုပ်မှု ပြုပါ။

- အမျိုးသမီးများအား ဆုံးဖြတ်ချက်ချခြင်း၊ အကျိုးအမြတ်
 ဖော်ထုတ်ခြင်းတို့တွင် အမျိုးသားများနှင့် တစ်ဖက်
 ဆွေးနွေးခြင်း ဖြစ် ပစ္စည်းများအား တစ်ဖက်
 ကျောင်း သိရှိ ရှိသည်။

၆။ (ဃ)ကျား-မအခန်းကဏ္ဍ သုံးသပ်ခြင်း (cobweb)

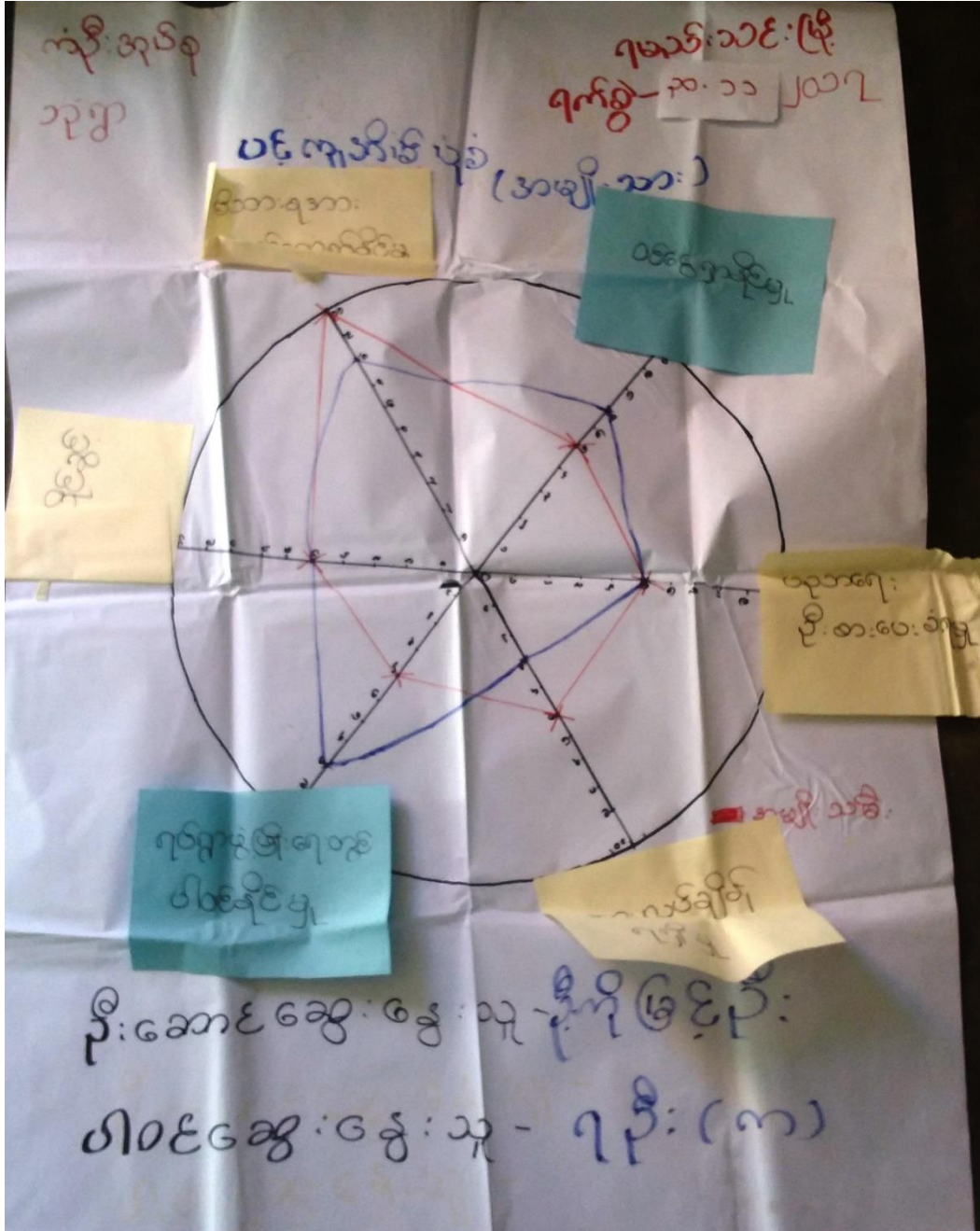

၁၂၅၇
ကံစိုးအုပ်စု

ရမည်းသင်း (စိုက်ပျိုးရေး)
ရက်စွဲ - ၂၀.၁၁.၂၀၁၇

၁၀၀၇ အိမ်ပုံစံ
(အမျိုးအစား)

ပညာရေး
ဦးစီးဌာန

ဆရာကြီး

အာ.လယ်ချုပ်

ဝင်ရောက်နိုင်မှု

အားဖြင့်

ဦးဆောင်ဆွေးနွေးသူ - ဒေါ်ဖြူဖြူ
ပါဝင်ဆွေးနွေးသူ - မ(၁၀၀) - အမျိုးအစား

၆။ (င) ရာသီခွင် ဇယား

ကဦးဆောင်ရာ
ဘုံမှာ ရာသီခွင် ၆ ဖြစ်ကြောင်း

ရမည်သော် (ငါ့အား)
ရက်စွဲ ၃၀.၁၁.၂၀၁၇

အညွှန်းများ

စဉ်	အစားအကွဲ	အစား	အစား	အစား	အစား	အစား	အစား	အစား	အစား	အစား	အစား	အစား
၁.	အာဇီကလေး	-	ပေတံ	အစား	အစား	အစား	အစား	အစား	-	-	-	-
၂.	ပုလဲအစား	-	-	အစား	-	-	-	-	-	-	-	-
၂.	ရာသီဥတု											
၃.	ဝေဠာ											
၄.	ကျွန်း			-	-	-	-					
၅.	ပွင့်			-	-	-	-					
၆.	ကျွန်း											
၇.	လက်	-	-									
၈.	အစား											
၉.	အစား											

၃. အစားအကွဲ - အစားအကွဲ
၄. အစားအကွဲ - အစားအကွဲ
၅. အစားအကွဲ - အစားအကွဲ
၆. အစားအကွဲ - အစားအကွဲ
၇. အစားအကွဲ - အစားအကွဲ
၈. အစားအကွဲ - အစားအကွဲ
၉. အစားအကွဲ - အစားအကွဲ

၃. အစားအကွဲ - အစားအကွဲ
၄. အစားအကွဲ - အစားအကွဲ
၅. အစားအကွဲ - အစားအကွဲ
၆. အစားအကွဲ - အစားအကွဲ
၇. အစားအကွဲ - အစားအကွဲ
၈. အစားအကွဲ - အစားအကွဲ
၉. အစားအကွဲ - အစားအကွဲ

အဖွဲ့အစည်းဆိုင်ရာအကဲဖြတ်ချက်အားသုံးသပ်ခြင်း

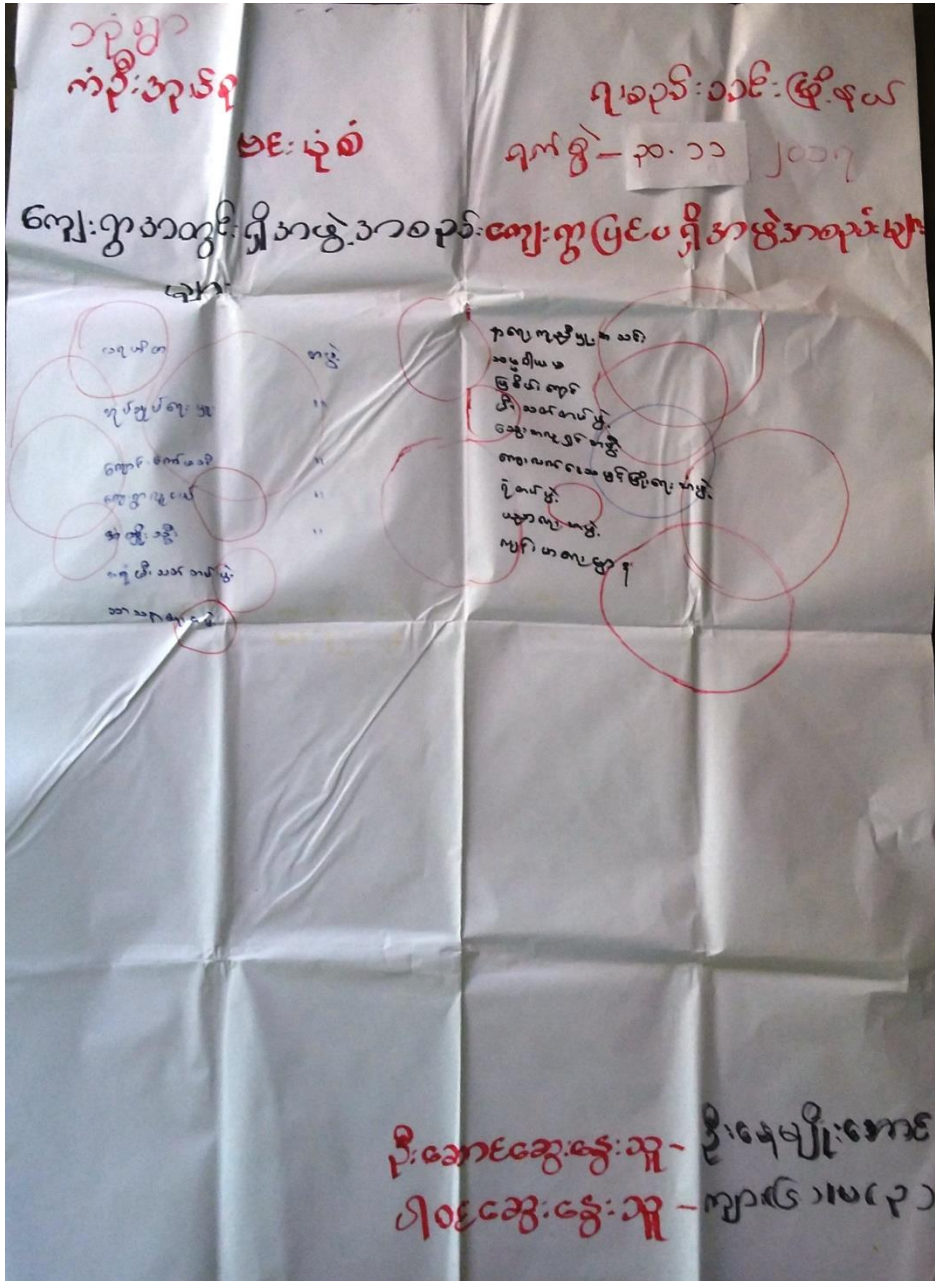

၆။ (ဆ) အခက်အခဲများ (ပြဿနာများ)

အမျိုးသားများ တင်ပြသော အခက်အခဲများ

ကျိဉ်းကျေးဇူးအုပ်စု

ဘုံဇွဲကျေးဇွဲ

30.11.2017

၁။ ယင်လုံအိမ်သာမရှိသောကြောင့် ဝမ်းလျှောဝမ်းပျက် ဖြစ်ခြင်း။

၂။ အရေပေါ်ရေမကောင်း ဖြစ်ပါက ဆေးကုသရန် ခက်ခဲခြင်း။

၃။ တာသင်ကျောင်းဆောင်၌ ကျောင်းသားမလုံလောက်သောကြောင့်

ကလေးများ တာသင် ကြားရခက်ခဲခြင်း။

၄။ သောက်သုံးရေဈေးပါးသောကြောင့် ရေခပ်ခွားစုတွင် အချိန်ကျသော

အခက်အခဲ။

၅။ ဗဟုသုတပည့်ပါးသော အခက်အခဲ။

အမျိုးသမီးများ တင်ပြသော အခက်အခဲများ

ကျိဉ်းကျေးဇူးတင်စွာ

ဆွဲကြေးစာ

30. 11. 2017

- ၁။ ယင်လုံအိမ်သာမရှိသောကြောင့် ဝမ်းဗျောဝမ်းပျက် ဖြစ်ရသော အခက်အခဲ။
- ၂။ အရေးပေါ်နေမကောင်း ဖြစ်ပါက ဆေးကုသရန် အခက်အခဲရှိခြင်း။
- ၃။ စာသင်ကျောင်းဆောင်၌ ကျောင်းသားများ မဆင်သောကြောင့် ကလေးများ စာသင်ကြားရ ခက်ခဲခြင်း။
- ၄။ ကျောင်းဆရာ၌ ကျောင်းသားများ မလုံလောက်သော အခက်အခဲ။
- ၅။ သောက်ဆုံးရှုံးပါးသောကြောင့် ရောဂါကုတင် အချိန်လျှင်ရသော အခက်အခဲ။
- ၆။ ဗဟုသုတ ရှင်းပါးသော အခက်အခဲ။

၆။ (ခ) နောင် ၅ နှစ်စာမျှော်မှန်းချက်

အမျိုးသား များ တင် ပြသော မျှော်မှန်းချက်များ

ကုန်ဦးလျှော့ရာ အုပ်စု အံ့ကွဲလျှော့ရာ 30 . 11 . 2017

- ၁။ ပညာတတ်ကလေးများ ပေါများလာပါမည်။
- ၂။ ဗဟုသုတများ တိုးပွားလာပါမည်။
- ၃။ လမ်းပန်းဆက်သွယ်ရေး ကောင်းမွန်လာပါမည်။
- ၄။ ကျန်းမာရေး ဖြစ်လာလျှင် လွယ်ကူစွာ ကုသနိုင်ပါမည်။
- ၅။ သောက်သုံးရေးများ ပေါများလာပါမည်။

အမျိုးသမီးများ တင်ပြသော မျှော်မှန်းချက်များ

ကနဦး ကျေးဇူးတင်စွာ အုပ်စု အဖွဲ့ကျေးဇူး

၁၀. ၁၁. ၂၀၁၇

- ၁။ ပညာတတ်ကလေးများ ပေါများလာပါမည်။
- ၂။ ဗဟုသုတများ တိုးပွားလာပါမည်။
- ၃။ လမ်းပန်းဆက်သွယ်ရေး ကောင်းမွန်လာပါမည်။
- ၄။ ကျန်းမာရေးလျှင် မြင့်စွာ ကုသလာနိုင်မည်။
- ၅။ သောက်ဆုံးရေများ ပေါများလာပါမည်။

၆။ (၇) ဦးစားပေးအစီအစဉ်ပြဇယား (Matrix Ranking)

ဦးစားပေးလုပ်ငန်းများ

ကျိဉ်းကျေးစွာအုပ်စု	အုပ်စုကျေးစွာ	၃၀ . ၁၁ . ၂၀၁၇
၁။ ရေကျော်တည်ဆောက်ခြင်းနှင့် လမ်းဖြူဖြူခြင်း။		(က + မ)
၂။ ကျေးလက်ဆေးပေးရေးအသစ်တည်ဆောက်ရန်။		(က + မ)
၃။ စာကြည့်တိုက်အသစ်တည်ဆောက်ရန်။		(က + မ)
၄။ ဓနရေတွင်းတူးခြင်း။		(က + မ)
၅။ စာသင်ကျောင်းခြံစည်းရိုးကာခြင်း။		(က + မ)
၆။ စာသင်ကျောင်းအိမ်သာတည်ဆောက်ရန်။		(က + မ)
၇။ နယ်စစ်ဖိတ်သွယ်တိုင်းခြင်း။		(က + မ)

၇။ ကော်မတီဝင်များရွေးချယ်ခြင်းနှင့်ကျေးရွာဖွံ့ဖြိုးရေးအစီအစဉ်ဆောင်ရွက်မှုမှတ်တမ်းခါတ်ပုံများ



၈။ ကော်မတီဝင်များစာရင်း

စဉ်	အမည်	ရာထူး (ကျေးရွာအဆင့်)	ရာထူး (အုပ်စုအဆင့်)
၁	ဦးမြင့်ဦး	စီ/ထောက်ဥက္ကဋ္ဌ	အဖွဲ့ဝင်
၂	ဒေါ်တင်တင်ဝင်း	စီ/ထောက်ဥက္ကဋ္ဌ	အဖွဲ့ဝင်
၃	ဦးဆန်းဦး	စောင့်ကြည့်ကြီးကြပ်-ဥက္ကဋ္ဌ	
၄	ဒေါ်ဌေးမြင့်	စောင့်ကြည့်ကြီးကြပ်-အဖွဲ့ဝင်	
၅	ဦးတင်မောင်	ဝယ်ယူရေး-ဥက္ကဋ္ဌ	
၆	ဒေါ်ငွေစိန်	ဝယ်ယူရေး-အဖွဲ့ဝင်	
၇	ဒေါ်ကြည်စိုး	ဝယ်ယူရေး-အဖွဲ့ဝင်	
၈	ဦးမန်းတင်	လည်ပတ်ထိန်းသိမ်းရေး-ဥက္ကဋ္ဌ	
၉	ဒေါ်စန်းဝင်း	လည်ပတ်ထိန်းသိမ်းရေး-အဖွဲ့ဝင်	
၁၀	ဦးဖိုးရှိန်	အကြံပြုတိုင်ကြားရေး	
၁၁	ဒေါ်သီတာမြင့်	အကြံပြုတိုင်ကြားရေး	
၁၂	ဦးကြည်စိုး	စေတနာ့ဝန်ထမ်း	
၁၃	ဒေါ်ဝေဝေအောင်	စေတနာ့ဝန်ထမ်း	
၁၄	ဦးအောင်မောင်း	ဘဏ္ဍာရေးစာရေး	အုပ်စုဘဏ္ဍာရေးအဖွဲ့ဝင်

ကျေးရွာအခြေခံအချက်အလက်များ (ပုံစံ - ၈ - ၁)

ပုံစံ - ၈ - ၁ ကျေးရွာအခြေခံအချက်အလက်များ (Form PC 1)

လက်ညှိုးနှိမ်ရန် ကျေးရွာတစ်ရွာသို့ ပထမဆုံးပိတ်ဆက်ခေါ် သွားရောက်သောအခါ လူထုစည်းရုံးရေးများသည် ကျေးရွာခေါင်းစောင်းများအား ကျေးရွာအချက်အလက်များကို မေတ္တာရပ်ခံ၍ တောင်းခံရသည်။ ဤအချက်အလက်များကို စီမံကိန်းပိတ်ဆက်အစည်းဝေးမတိုင်မီတောင်းခံရမည်။ စီမံကိန်းပိတ်ဆက်အစည်းဝေးတွင် လူထုစည်းရုံးရေးများသည် ဤအချက်အလက်များအား ဝမ်းခေးပြီး ပန်ကန်အောင်မြင်လုပ်ရမည်။ ပြီးနောက်တွင် လူထုစည်းရုံးရေးများ သတင်းအချက်အလက်အစည်းဝေးတွင် Tablets မှ တဆင့် ဖြည့်သွင်းရမည်။

ကျေးရွာခေါင်းစောင်း အမည် ၁၆၆-၀၉	ကျေးရွာခေါင်းစောင်းအစည်းဝေး ၀၇-၇၇၆၇၈၀၇၈၉	လူထုစည်းရုံးရေးအစည်း ၁ တပ်. ၆၀၆၅၇
ပြည်နယ်တွင် ငါးစေ့သင်္ဂြိုဟ်မှု	ပြည်နယ် ၇၅၂၇	ကျေးရွာအုပ်စု ကနဦး

က။ လူဦးရေ

လူဦးရေ	အိမ်ထောင်စုအရေအတွက်	ကိုးကွယ်သည့်ဘာသာ	အိမ်ထောင်စုအရေအတွက်
လူဦးရေ (၁) အား	၉၇	ဘာသာ (၁) ဗုဒ္ဓ	၉၇
လူဦးရေ (၂) -----		ဘာသာ (၂) -----	
လူဦးရေ (၃) -----		ဘာသာ (၃) -----	
လူဦးရေစု -----		ဘာသာစု -----	
အခြား	အရေအတွက်		
မသန်စွမ်းသူများ	၁		
သက်ကြီးရွယ်အိုများ (၆၅ နှစ် နှင့် အထက်)	၇		
ဝမ်းဘေးရွာ	-		

လူဦးရေ	အမျိုးသား (အရေအတွက်)	အမျိုးသမီး (အရေအတွက်)
လူဦးရေ (၁) -----	၅၈၂	၅၉၇
လူဦးရေ (၂) -----		
လူဦးရေ (၃) -----		
အခြား		
အိမ်ထောင်စုစီး	၈၇	၇၀

(ခ) အခြေအတော်အစုံ အသုံးအဆောင်များ

စာသင်ကျောင်း	အမှတ် ခြံမပါ	ကျွန်းစာရေး	အမှတ် ခြံမပါ	ဘာသာရေး အဆောက် အအုံများ	အမှတ် ခြံမပါ

အထက်တန်းကျောင်း	<input type="checkbox"/>	ဆေးရုံ	<input checked="" type="checkbox"/>	ပေးပို့	<input checked="" type="checkbox"/>
အလယ်တန်းကျောင်း	<input type="checkbox"/>	ကျန်းမာရေးဌာန	<input type="checkbox"/>	ဘုန်းကြီးကျောင်း	<input checked="" type="checkbox"/>
မူလတန်းကျောင်း	<input checked="" type="checkbox"/>	ကျန်းမာရေးဌာနခွဲ	<input type="checkbox"/>	ဟိန္ဒူဘုရားကျောင်း	<input type="checkbox"/>
မူကြိုကျောင်း	<input type="checkbox"/>	ဆေးပေးခန်း	<input type="checkbox"/>	ရေလဲယာန်ကျောင်း	<input type="checkbox"/>
အခြား	<input type="checkbox"/>	အခြား	<input type="checkbox"/>	တပီ	<input type="checkbox"/>
မုတ်ချက်		မုတ်ချက်		အခြား	<input type="checkbox"/>
				မုတ်ချက်	

(ဂ) ကျွမ်းကျင်သူများမှတ်တမ်း (ကျေးရွာတွင်နေထိုင်သော သို့မဟုတ် တခြားရွာမှလာရောက်သော ကျွမ်းကျင်သူများ)

(၁) စာသင်ကျောင်း			(၂) ကျန်းမာရေး			(၃) လက်မှုပညာရှင်		
	ရွာတွင်နေထိုင်သူ	အခြားရွာမှလာသူ		ရွာတွင်နေထိုင်သူ	အခြားရွာမှလာသူ		ရွာတွင်နေထိုင်သူ	အခြားရွာမှလာသူ
လူတန်းပြထုတ်/မ	<input type="checkbox"/>	<input checked="" type="checkbox"/>	ဆရာဝန်	<input type="checkbox"/>	<input type="checkbox"/>	လက်သမား	<input checked="" type="checkbox"/>	<input checked="" type="checkbox"/>
အထက်တန်းပြထုတ်/မ	<input type="checkbox"/>	<input type="checkbox"/>	လက်ထောက်ကျန်းမာရေးမှူး	<input type="checkbox"/>	<input type="checkbox"/>	ပန်းရံ	<input checked="" type="checkbox"/>	<input checked="" type="checkbox"/>
အလယ်တန်းပြထုတ်/မ	<input type="checkbox"/>	<input type="checkbox"/>	အမျိုးသမီးကျန်းမာရေးဆရာမ	<input type="checkbox"/>	<input checked="" type="checkbox"/>	လှုပ်ပစ်ကျွမ်းကျင်စီးသမား	<input type="checkbox"/>	<input type="checkbox"/>
မူကြိုထုတ်/မ	<input type="checkbox"/>	<input type="checkbox"/>	သားရွားဆရာမ	<input type="checkbox"/>	<input checked="" type="checkbox"/>	ရေပိုက်သွယ်သူ	<input type="checkbox"/>	<input type="checkbox"/>
အခြား	<input type="checkbox"/>	<input type="checkbox"/>	ပြည်သူ့ကျန်းမာရေးလုပ်သား	<input type="checkbox"/>	<input type="checkbox"/>	စက်ယာဉ်ဆရာ	<input checked="" type="checkbox"/>	<input type="checkbox"/>
မုတ်ချက်			မုတ်ချက်			မုတ်ချက်		

(ဃ) ကျေးရွာသို့ ရောက်ရှိနိုင်သည့် လမ်းအခြေအနေ / ကျေးရွာတစ်ရွာသည် ၎င်း၏ ကျေးရွာအုပ်စုနှင့် ထက်သွယ်ထားသော လမ်းအခြေအနေ (အောက်ဖိတ်ကိုပိုင်ပါ)

ကျေးကြမ်းလမ်း: ကတ္တရာလမ်း ကွန်ကရစ်လမ်း မော်တော်ဆိုင်ကယ်လမ်း
 ကျေးဂင်ခင်းလမ်း: မြေသားလမ်း လူသွားလမ်း အခြား: _____

(င) ကျေးရွာခွဲမြို့ မူစီမံချက်

(၁) လူသူဝဟိုပြုစီမံကိန်းပစတင်မီ ဤကျေးရွာတွင်ကျေးရွာခွဲမြို့မူစီမံချက်ရှိခဲ့ပါသလား? ပိုင်ပါသည်/မရှိပါ/မသိ

(၂) ရှိခဲ့ပါလျှင် ဤစီမံချက်ကို မည်သည့် ခုနှစ်တွင်ပြင်ဆင်ခဲ့ပါသနည်း? နှစ်-----/မသိ

(၃) ဤစီမံချက်ကို မြို့နယ်မှအတည်ပြုခဲ့ပါသလား? မြို့နယ်သည်/မမြို့နယ်/မသိ

(စ) ဝေပေးအကူအပေး

(၁) ဤကျေးရွာ၏ဝဟိုမှ ၎င်းကျေးရွာအုပ်စု၏ဝဟိုအထိ ဝေပေးမည်မျှကွာဝေးသနည်း? မိုင်-----/မသိ

(၂) ဤကျေးရွာမှ ၎င်းကျေးရွာအုပ်စု၏ဝဟိုအထိ သွားလာရာတွင်ကြုံမြင်သည့်အချိန်

ခြောက်ခဲသွားရာသီတွင်ကြာချိန် ၁၅မိနစ် ----- ထော်လာရုံ/မော်တော်ဆိုင်ကယ်/ခြေလှမ်း/လား/မော်တော်ဆိုင်/

မိုးရာသီတွင်ကြာချိန် ၁၅မိနစ် ----- အခြား: _____

----- ထော်လာရုံ/မော်တော်ဆိုင်ကယ်/ခြေလှမ်း/လား/မော်တော်ဆိုင်/

----- အခြား: _____

(ဆ) ပတ်ဝန်းကျင်ဆိုင်ရာ သဘာဝဘေးအန္တရာယ်

ဤကျေးရွာတွင် ရေကြီးခြင်းကိုသို့ သဘာဝဘေးအန္တရာယ်ကျရောက်မှုခြင်း ရှိပါသလား။

မရှိပါ ရှိပါသည် ရှိလျှင်ဖော်ပြပါ -----

(ဇ) ကျေးရွာတွင် ဖွဲ့စည်းထားသော အဖွဲ့အစည်းများ

လူထုပေါ်ပြုစီမံကိန်းမတိုင်မီ ဤကျေးရွာတွင် ကျေးရွာဖွံ့ဖြိုးရေးအတွက် အစိုးရ (သို့) ရွာသားများကိုယ်တိုင်(သို့) စီမံကိန်းတင်စဉ်မှ ဖွဲ့စည်းထားသည့် အဖွဲ့အစည်းများရှိပါသလား။

(၁) -----

(၂) -----

(ဈ) အထွေထွေအုပ်ချုပ်ရေး ဦးစီးဌာန (GAD) မှ မှတ်တမ်းတင်ထားခြင်း

ဤကျေးရွာသည် အထွေထွေအုပ်ချုပ်ရေး ဦးစီးဌာန (GAD) မှ မှတ်တမ်းတင်ထားမှု ရှိပါသလား။

မရှိပါ ရှိပါသည်

ကျေးဉာဏ်ဆောင်

အမည် ဦးသိန်းထွန်း

လက်မှတ် ၂၅/၁၁/၂၀၁၇ နေ့စွဲ 30.11.2017

လူထုတည်းခံရေးမှူး

အမည် ဦးတင်စေတီ

လက်မှတ် [Signature] နေ့စွဲ 30.11.2017

၉။စီမံကိန်းစက်ဝန်းအချိန်ဇယား (ပုံစံ - ၈ - ၂)

ပုံစံ - ၈ - ၂ - စီမံကိန်းစက်ဝန်းအချိန်ဇယား (PC 2)

လမ်းညွှန်ချက်၊ သက်ဆိုင်ရာလုပ်ငန်းစဉ်/လက်ထောက်နည်းပညာမှူးများမှ စီမံကိန်းစက်ဝန်းအဆင့်တစ်ခုစီပြီးစီးတိုင်း ကော့ရှော့နှင့် ကော့ရှော့အုပ်စုအတွက် ကြိုပုံစံကို ဖြည့်သွင်းရမည်။	
စည်းရုံးရေးမှူး/ဝန်ထမ်း အမည် <u>ဒေါ်တစ်လေးဖြူ</u>	
ဖေ.ရုံ <u>30.11.2017</u>	စက်ဝန်းအားအမှတ်ဖြစ်ပါ <input type="checkbox"/> စက်ဝန်း(၁) <input type="checkbox"/> စက်ဝန်း(၂) <input type="checkbox"/> စက်ဝန်း(၃) <input type="checkbox"/> စက်ဝန်း (၄)
ပြင်ဆင်/တိုင်း မန္တလေး:	မြို့နယ် <u>ရှေ့ပုဂံ၊ ၁၅</u> ကော့ရှော့အုပ်စု <u>ကုဇွန်</u> ကော့ရှော့ <u>ဘုံရွာ</u>

စီမံကိန်းဆောင်ရွက်မှုအဆင့်များ	ဖေ.ရုံ		အစည်းအဝေးတွင်တက်ရောက်သူအရေအတွက်			
	စတင်သည့် ဇန.	ပြီးဆုံးသည့်ဇန.	အမျိုးသား အရေအတွက်	အမျိုးသမီး အရေအတွက်	အိမ်ထောင်စု အရေအတွက်	လူမျိုးစုထက်ရောက်သူ အရေအတွက် နှင့် လူမျိုးစုအမည်
၁။ ကော့ရှော့စီမံကိန်း မိတ်ဆက်အစည်းအဝေး	30.11.2017	30.11.17	၂၉	၂၉	၅၅	၈၈ ၅၅
၂။ ကော့ရှော့စွဲ-မြို့မနေ စီမံချက်ရေးဆွဲခြင်း အစည်းအဝေး	30.11.2017	30.11.17	၂၉	၂၉	၅၅	၈၈ ၅၅
၃။ ကော့ရှော့အုပ်စု လုပ်ငန်းဆုံးဖြတ်ချက်ချသည့် အစည်းအဝေး						
၄။ မြို့နယ်အဆင့် စီမံကိန်းရေးဆွဲရေး နှင့် အကောင်အထည်ဖော်ရေးကော်မတီ၏ စီမံကိန်း ဝန်းသစ်မှု အစည်းအဝေး			၈၀	၈၀	၈၀	၈၀
၅။ မြို့နယ် စီမံကိန်းရေးဆွဲရေး နှင့် အကောင်အထည် ဖော်ရေး ကော်မတီ၏ဆုံးဖြတ်မှုကို ရွာသို့ အသိပေး အကြောင်းကြားသည့် အစည်းအဝေး						
၆။ စီမံကိန်းလုပ်ငန်းခွဲစီမံချက်ရေးဆွဲခြင်း အစည်းအဝေး						
၆.၁။ စီမံကိန်းလုပ်ငန်း အကောင်အထည်ဖော် ရေးဆွဲရေးအစဉ် ရေးဆွဲခြင်း						

၁၀။ ကျေးရွာဖွံ့ဖြိုးရေးဦးစားပေးအစီအစဉ် (ပုံစံ - ၈ - ၃)

ပုံစံ - ၈ - ၃ ကျေးရွာဖွံ့ဖြိုးရေး ဦးစားပေးအစီအစဉ် (Form PC 3)

လမ်းညွှန်ရက် အဆင့်(၃) ကျေးရွာမှိုင်းရက်အစည်းအဝေး ပြီးဆုံးသောအခါ ကျေးရွာစီမံကိန်း အထောက်အကူပြု ကော်မတီသည် လူထုစည်းရုံးရေးမှူးအကူအညီဖြင့် ဤပုံစံကိုပြည့်စုံအောင် ဖြည့်သွင်းရမည်။

လူထုစည်းရုံးရေးမှူး/ဝန်ထမ်း အမည် ဒိုးစင်စင်ဖြိုး

နေ့စွဲ ၃၀. ၁၁. ၂၀၁၇ စက်ဝန်းအား အမှတ်ခြစ်ပါ (✓) □ စက်ဝန်း(၁) မှတ်စက်ဝန်း(၂) □ စက်ဝန်း(၃) □ စက်ဝန်း(၄)

ပြည်နယ်/တိုင်း/ဒေသနယ် မြန်မာပြည် မြို့နယ် ကျေးရွာအုပ်စု ကျေးရွာ ဘုံရွာ

က။ အခက်အခဲအတားအဆီးများအားဆေးရှင်းခြင်း - ယခုလက်ရှိအခြေအနေတွင် ဤကျေးရွာဖွံ့ဖြိုးတိုးတက်ရေးဝေတွက် အခက် အခဲအတားအဆီးများသည် မည်သည်များဖြစ်ပါသနည်း (အမျိုးသား/သမီး အနည်းဆုံးအခက်အခဲ ၅ ခုစီဖော်ပြပါ)

အမျိုးသား အဖွဲ့မှ တင်ပြသောအခက်အခဲအတားအဆီးများ	အမျိုးသမီး အဖွဲ့မှ တင်ပြသောအခက်အခဲအတားအဆီးများ
၁ ယင်လုံ ခြံရံသာမန်သော ဆောက်လုပ်ရေးများ ပျက်စီးခြင်း	၁ ယင်လုံ ခြံရံသာမန်သော ဆောက်လုပ်ရေးများ ပျက်စီးခြင်း ရှေးဟောင်းတည်ရာ
၂ စတုရန်းပုံ မကျောင်း ဖြစ်လာစေရေးများ	၂ စတုရန်းပုံ မကျောင်း ဖြစ်လာစေရေးများ
၃ စတုရန်းပုံ မကျောင်း ဆောက်လုပ်ရေးများ ပျက်စီးခြင်း	၃ စတုရန်းပုံ မကျောင်း ဆောက်လုပ်ရေးများ ပျက်စီးခြင်း
၄ စတုရန်းပုံ မကျောင်း ဆောက်လုပ်ရေးများ ပျက်စီးခြင်း	၄ စတုရန်းပုံ မကျောင်း ဆောက်လုပ်ရေးများ ပျက်စီးခြင်း
၅ စတုရန်းပုံ မကျောင်း ဆောက်လုပ်ရေးများ ပျက်စီးခြင်း	၅ စတုရန်းပုံ မကျောင်း ဆောက်လုပ်ရေးများ ပျက်စီးခြင်း
၆	၆
၇	၇
၈	၈
၉	၉
၁၀	၁၀

ခ။ မျှော်မှန်းခြင်း - ဝေဖန်လာမည့် (၅) နှစ် အတွင်း ကျေးရွာဖွံ့ဖြိုးရေး မျှော်မှန်းလျာထားချက်များအား တင်ပြပါ။

အမျိုးသားအဖွဲ့မှ တင်ပြသောမျှော်မှန်းချက်များ	အမျိုးသမီးအဖွဲ့မှ တင်ပြသောမျှော်မှန်းချက်များ
၁ စတုရန်းပုံ မကျောင်း ဆောက်လုပ်ရေးများ	၁ စတုရန်းပုံ မကျောင်း ဆောက်လုပ်ရေးများ
၂ စတုရန်းပုံ မကျောင်း ဆောက်လုပ်ရေးများ	၂ စတုရန်းပုံ မကျောင်း ဆောက်လုပ်ရေးများ
၃ စတုရန်းပုံ မကျောင်း ဆောက်လုပ်ရေးများ	၃ စတုရန်းပုံ မကျောင်း ဆောက်လုပ်ရေးများ
၄ စတုရန်းပုံ မကျောင်း ဆောက်လုပ်ရေးများ	၄ စတုရန်းပုံ မကျောင်း ဆောက်လုပ်ရေးများ
၅ စတုရန်းပုံ မကျောင်း ဆောက်လုပ်ရေးများ	၅ စတုရန်းပုံ မကျောင်း ဆောက်လုပ်ရေးများ

၁၁။ ကျေးရွာအုပ်စုအုပ်စုစီမံကိန်းလုပ်ငန်းခွဲရွေးချယ်ခြင်းပုံစံ (ပုံစံ - ၈ - ၄)

ပုံစံ - ၈ ကျေးရွာအုပ်စုစီမံကိန်းလုပ်ငန်းခွဲရွေးချယ်ခြင်းပုံစံ (Form - 4)

လမ်းညွှန်ချက်၊ စီမံကိန်းလုပ်ငန်းခွဲ ရွေးချယ်မှုအစည်းအဝေး ပြီးနောက်တွင် ကျေးရွာအုပ်စု CF/TF တို့၏အကူအညီ ရယူ၍ ကျေးရွာစီမံကိန်းလုပ်ငန်း လက်မှတ်ရေးထိုးပြီး အဆိုပါပုံစံအား ပြည်ပ အောင်မြင်သွင်းရမည်။ ဤပုံစံအားပြည့်စုံစွာ ပြည့်သွင်းပြီးပါက ကျေးရွာအုပ်စုမှ ပြီးစီးတက်ရောက်စေရန်အတွက် TPIC သို့ပေးပို့ရန်အတွက် နောက်ဆက်တွဲအဖြစ် ထားရှိရမည်။ CFမှ ကျေးရွာတစ်ရွာ ရွေးစီမံကိန်းလုပ်ငန်းခွဲဆိုင်ရာ အချက်အလက်များကို MISသို့ထည့်သွင်း ရမည်။ (ယခုနစ်စီမံကိန်းလုပ်ငန်းခွဲ မလုပ်ကိုင်သော ကျေးရွာများ မပါဝင်ပါ။)

ကျေးရွာစီမံကိန်း/ဝန်ထမ်းအမည် ဦးတင်စေဖြူ

နေ့စွဲ ၂၀၁၇.၁၂.၂၇ တက်ဝန်းအားအမှတ်ခြစ်ပေးပါ။ (✓) ဝတ်ဝန်း(၁)၊ ပုထိုးဝန်း(၂)၊ ဝတ်ဝန်း(၃)၊ ဝတ်ဝန်း(၄)

ပြည်နယ်/တိုင်း မန္တလေး ဖြန့်ဖြူးမှု ဖြန့်ဖြူးမှု ဖြန့်ဖြူးမှု ကနဦး

ကျေးရွာအမည်	အဆောင်ရွက်မည့် လုပ်ငန်းများ	အတိုင်းအတာ	ခန့်မှန်း တိုက်ရိုက် အကျိုးခံစားခွင့် ရှိသူများ	အဆိုပြုခြင်းပြဌာန် <input type="checkbox"/> ကျား <input type="checkbox"/> မ <input checked="" type="checkbox"/> ကျား+မ	ခန့်မှန်းကျန်ကျစရိတ်			
					စီမံကိန်းမှ ထည့်သွင်းမှု	ကျေးရွာမှ ထည့်သွင်းမှု	အခြားထည့်သွင်းမှု(ဖော်ပြပါ) ထည့်သွင်းမှု အမည်/အဖွဲ့	စုစုပေါင်း
ကန်ဦး	ရွာတွင်းလမ်း (ရိစာလမ်း)	3835'x12'x8"	2264	<input checked="" type="checkbox"/> ကျား <input type="checkbox"/> မ <input checked="" type="checkbox"/> ကျား+မ	8640000		375485	9015485
အောင်ယံသာ	ရွာတွင်းလမ်း (ရိစာလမ်း)	1870'x12'x8"	174	<input type="checkbox"/> ကျား <input type="checkbox"/> မ <input checked="" type="checkbox"/> ကျား+မ	8400000		56900	8456900
ဘုံရွာ	မြေသားလမ်း ဖြူဖြူခြင်း နှင့် ရေကျော်တည် ဆောက်ခြင်း	300'x12' 43'x 12'x 3'	371	<input type="checkbox"/> ကျား <input type="checkbox"/> မ <input checked="" type="checkbox"/> ကျား+မ	8400000		6200	8406200
စည်းခုံ	ရွာအားဆက်သွယ် လမ်း (ကွန်ကရစ်လမ်း)	975'x12'x6"	763	<input type="checkbox"/> ကျား <input type="checkbox"/> မ <input checked="" type="checkbox"/> ကျား+မ	8400000		1200	8401200
သာစည်	ရွာတွင်းလမ်း	900'x12'x8"	942	<input type="checkbox"/> ကျား <input type="checkbox"/> မ <input checked="" type="checkbox"/> ကျား+မ	8400000		1100	8401100

ရာထူး ကျေးရွာအုပ်စုစီမံကိန်း/စီမံကိန်းမှူး ဥက္ကဋ္ဌ အမည် လက်မှတ် ရက်စွဲ

ဦးစိုးဆိတ်  ၂၀၁၇.၁၂.၂၇

၁၂။ အစည်းအဝေးမှတ်တမ်း

ပဏာမအစည်းအဝေး

ရက်စွဲ - ၃၀.၁၁.၂၀၁၇

အချိန် - ဝက် - ၁၀ နာရီ

နေရာ - ဘုံရွာကျေးရွာစာသင်ကျောင်း

ကျေးဇူး - ဘုံရွာ

ခရိုင် - ကန်စူး

တက်ရောက်သူ အရေအတွက် ကျား (၂၆) + မ (၂၉) = ပေါင်း (၅၅)

ရည်ရွယ်ချက် ။ « စီမံကိန်း မိတ်ဆက်ခြင်း နှင့် ကျေးဇူးတော်အားဝန်ထမ်းများ၏ ကာနိုများအား နားလည်သိရှိစေရန် »

အစွဲအနွှဲများ (၁) ။ « ကျေးဇူးတော်အုပ်ချုပ်ရေးဗျူဟာ အဖွင့်အမြှောက်အမြှောက်ကြားပြီး လူထုဆင်းရုံးရေးမြူးမြူး လူထုဖယ်လှယ် စီမံကိန်း အကြောင်း မိတ်ဆက်ရှင်းပြပါသည်။ စီမံကိန်း ရည်ရွယ်ချက်များ ၊ စီမံကိန်း မိတ်ဆက် (၁၅) ချက် နှင့် စီမံကိန်းစက်ထိုးအကြောင်းရှင်းပြပါသည်။ မိတ်ဆက်ခြင်းတွင် စီမံကိန်းသည် ကျား၊မရေးရာကဏ္ဍ ၊ ဝေဖန်အကြံပြု တိုင်ကြားချက်ဖြေရှင်းရေးစနစ် ၊ ကျေးဇူးစီမံကိန်း ဆုံးရှုံးမှုအခြေအနေ ဖွဲ့စည်းခြင်း ၊ ရန်ပုံငွေ စီးဆင်းပုံမှန် ပြုပြင်ထိန်းသိမ်းခြင်းနှင့် အကာအကွယ်များ စသည်တို့ ပါဝင်ကြောင်းရှင်းလင်းပြောကြားပါသည်။ »

— လူ့ဘောင် အိမ်ထဲသို့ (၇) ခု၏အားကိုးကွယ်မှုကို အားကိုးကွယ်မှု နှင့် အားကိုးကွယ်မှု နှစ်လုံးစလုံးတွင် အပိုင်း (၈) နှစ် ၊ အားကိုး (၇) နှစ်ပါရှိပြီး နှစ်လုံးအုပ်စုများကို အထူးအားကိုး အစီအစဉ် အရအားကိုး ၊ အားကိုး ချက်ချမှတ် ၊ ဖြစ် နှင့် နေထိုင်မှုအပေါင်းပါအားကိုး အားကိုးအားကိုး ဖော်စောင်ရွက်ရသော နှစ်လုံးဖြစ်ကြောင်း ၊ အများအပြားအားကိုး (၈) ဝေဟယုဒကို နှစ်လုံးကို အများအပြားအားကိုးဖြစ် ဖောက်ရွက်ယုဒကို နှစ်လုံး ဖြစ်ကြောင်း ရှင်းလင်း ပြောကြားပါသည်။ အားကိုးကို ကျေးရွာအိမ်အိမ် ခွဲမြဲ အဖွဲ့အစည်းပုံ ၊ ကျေးရွာအိမ်အိမ်အားကိုးကွယ်မှုအစည်း ဖွဲ့နှင့် ကျေးရွာအုပ်စု အထောက်အကူပြု ကော်မတီဖွဲ့စည်း ပုံတို့အား ချိတ်ဆက်၍ ရှင်းလင်းပြောကြားပါသည်။

ခွေးရွေးချက် < ၂ > ။ ။ ကျေးရွာစေတနာ့သိုတမ်းရွေးချယ်မည့် အစီအစဉ် အကြောင်းရှင်းလင်းပြောကြားပါသည်။ ၎င်းရွက်စိမ်းပေး ဆုန်ဖြင့် ရွေးချယ်ရမည်ဖြစ်ကြောင်းထပ်မံရှင်းပြပါသည်။

ခွေးရွက်ချက် < ၁ > ။ ။ ကျေးရွာစေတနာ့သိုတမ်းရွေးချယ်မည့် အစီအစဉ်တွင် ကျေးရွာလူထုသည် မဲပေးရွေးချယ်စေမှုအား မဆောင်ရွက်စေလိုကြောင်း ကျေးရွာတွင် အားလုံးက စည်းလုံးညီညွတ်မှုရှိပြီး အများအပြားက အားကိုးဖြစ်သော ရွေးချယ်တင်မြှောက်လိုကြောင်းဆွေးနွေးတင်ပြပြီး အားလုံးအတော်အတင့် ရွေးချယ်တင်မြှောက်ခြင်း နှင့် ဒေါ်အောင်ဆန်း လှိုင်အား ရွေးချယ်တင်မြှောက်ခြင်း

ကုသိုလ်စွာ ။

။ အထက်ပါ ဆုံးဖြတ်ချက်အပေါ်၌ ကျေးဇူးလူထုသည်
အများ သဘောတူ ဆန္ဒဖြင့် ကျေးဇူး စေတနာ့ဝန်တမ်း
တင်မြောက်မှုအား သဘောတူကြပါသည်။

(ဦးအောင်)
မြတ်တမ်းတင်သူ

ဒုတိယအကြိမ်အစည်းအဝေး

နေ့ရက် - 30.11.2017

အချိန် - မနက်-၁၀ နာရီ

နေရာ - ဘုံရွာကျေးရွာဝေဘဒ်ကျောင်း

ကျေးဇူး- ဘုံရွာ

အုပ်စု - ကျဦး

တက်ရောက်သူအရေအတွက် - ကျား (၂၆) + မ(၂၉) = ပေါင်း ၅၅

ရည်ရွယ်ချက် " လူမှုဆန်းစစ်ခြင်းကျေးဇူး ဖွံ့ဖြိုးရေး အစီအစဉ်

မျှားရေးဆွဲရန် ကျေးဇူးစီမံခန့်ခွဲမှုအဖွဲ့ဖွဲ့စည်းပိုင်ရှင် " ဆွေးနွေးချက် (၁) " " လူထုစည်းရုံးရေးမှူးမှ လူမှုဆန်းစစ်ခြင်းစီမံ ရည်ရွယ်ချက် များအားရှင်းလင်းဖြေကြားပါသည် " လူမှုဆန်းစစ်ခြင်း ဟူသည် လူထုအားယုံ့ပေးပေးပါထံဖြင့် ကျေးဇူးအင်အား များများစွာ အရင်းမြစ်များအားဖော်ထုတ်ပိုင်ရန်နှင့်ကျေးဇူး စေတီတို့ကို အနာထဖွံ့ဖြိုးရေး အစီအစဉ်များရေးဆွဲပိုင် ရန် စသည်တို့အားရှင်းလင်းဖြေကြားပါသည်။ " ဝဋ်နောက် လူမှုဆန်းစစ်ခြင်း အစီအစဉ်အား အဖွဲ့ (၆) ဖွဲ့စွဲရန် ဆွေးနွေးရေးဆွဲရန်ရှင်းပြပါသည်။ ဆက်လက်ကျ်ကျေးဇူး ဦးစားပေးဖွံ့ဖြိုးရေးလုပ်ငန်းများအားမဲပေးရန်ရွေးချယ် ရမည်ဖြစ်ကြောင်းရှင်းပြပါသည်။ "

ဆွေးနွေးချက် (၂) " ကျေးဇူးဖွံ့ဖြိုးရေးဦးစားပေးလျှင်ရုံးများအားရွေးချယ် ဖြီးပါက ကျေးဇူးစီမံခန့်ခွဲမှုအဖွဲ့နှင့် ကျေးဇူးစီမံတာဝန် ကော်မတီ (VRC) တို့အားမဲပေးပြီးဆက်လက်ရွေး ချယ်ပေးရမည်ဖြစ်ကြောင်းရှင်းပြပါသည်။ "

နိုးဖြတ်ချက် (၁၅)။

။ ကျေးဇူးပြုလျှင်လည်း ဦးစားပေးဖို့၊ ဖြိုးဖြေးလုပ်ငန်းများအား
စီစဉ်ပေးပေးချက်ပေးလျှင် ရှိ ရှိ နေ့၊ သဘောတူသော အချက်
အတော်တူအဖွဲ့ဖြင့်သာ ပေးချက်ပေးလျှင် အတော်အတန် ခုံးဖြတ်ဖြာ
သည့် ကော်မတီဝင်များအား ပေးချက်ပေးရာတွင်လည်း
အများ သဘောတူအဖွဲ့ဖြင့်သာ ပေးချက်ပေးလျှင် အတော်
ခုံးဖြတ်ဖြာသည်။

သဘောတူညီချက်။

။ အထက်ပါခုံးဖြတ်ချက်အပေါ် ခုံးဖြတ်ခဲ့ရာ
ပထမဆုံး ဦးစားပေးလုပ်ငန်းအဖြစ် **ကျေးဇူးပြု**
စာအောက်ဖွဲ့စည်းပေးလုပ်ငန်းခွဲများကို အဆင့် (၁)
ပေးချက်ပေးခဲ့သည်။ ၎င်းနောက် ကျန်လုပ်ငန်းခွဲများ
ကိုလည်း အတိုင်း ဦးစားပေးအဆင့်အတိုင်းပေး
ချက်ပေးခဲ့သည်။ ကျေးဇူးပြုလျှင်လည်း ခုံးဖြတ်
ချက်များအား သဘောတူညီခဲ့သည်။

မြတ်တမ်းတင်သူ
ဦးစေ့ဦး

၁၅။ ကဏ္ဍအလိုက်ဦးစားပေးဖွံ့ဖြိုးရေးလုပ်ငန်းစဉ်များ



နောက်ဆက်တွဲ(၄)ခြားနားသောအပိုင်းများအတွက်ဦးစားပေးဖွံ့ဖြိုးရေးလုပ်ငန်းစဉ်များအနှစ်ချုပ်

မူရင်းအား VPSC တွင်ထားရှိရပါမည်။ အခြားဌာနဆိုင်ရာများနှင့်ညှိနှိုင်းရန်အတွက်မိတ္တူအား TPIC သို့ပို့ရပါမည်။ MIS data အနေဖြင့်သွင်းရန်မလိုအပ်ပါ။

	အဆင့်	လုပ်ငန်း	မည်သူ့ဦးစားပေးလဲ	လ/နှစ်	ကျေးရွာမှတာဝန်ခံသူ သို့မဟုတ်အုပ်စု	ပြင်ပမှမည်သူ ထောက်ပံ့မလဲ
အခြေခံအဆောက်အအုံ	၁	ရေကျော်တည်ဆောက်ခြင်းနှင့် လမ်းပြုပြင်ခြင်း	မ (√) ကျား(√)	၂၀၁၈	ကျေးရွာစီ/ထောက်	လူထုဗဟိုပြု စီမံကိန်း
	၂	စာသင်ကျောင်း ခြံစည်းရိုးကာရန်	မ () ကျား(√)	၂၀၂၀	ကျေးရွာစီ/ထောက်	လူထုဗဟိုပြု စီမံကိန်း
	၃	စာသင်ကျောင်း ယင်လုံအိမ်သာတည်ရန်	မ (√) ကျား(√)	၂၀၂၀	ကျေးရွာစီ/ထောက်	လူထုဗဟိုပြု စီမံကိန်း
	၄	စက်ရေတွင်းတူးခြင်း	မ (√) ကျား(√)	၂၀၂၁	ကျေးရွာစီ/ထောက်	ပြင်ပအလှူရှင်
	၅	လျှပ်စစ်မီးသွယ်တန်းရန်	မ (√) ကျား(√)	၂၀၂၂	ကျေးရွာစီ/ထောက်	ဌာနဆိုင်ရာ
	၆	စာကြည့်တိုက် အသစ် တည်ဆောက်ရန်	မ (√) ကျား(√)	၂၀၂၀	ကျေးရွာစီ/ထောက်	ပြင်ပအလှူရှင်
အသက်မွေးဝမ်းကြောင်းမျိုးစုံကိတ်ပျိုးရေး	၁		မ () ကျား()			
	၂		မ () ကျား(√)			
	၃		မ () ကျား()			
	၄		မ ()			

			ကျား()			
	၅		မ () ကျား()			
ကျန်းမာရေးနှင့်အဟာရ	၁	ကျေးလက်ဆေးပေးခန်းအသစ် တည်ဆောက်ရန်	မ (✓) ကျား(✓)	၂၀၁၉	ကျေးရွာစီ/ထောက်	လူထုဗဟိုပြု စီမံကိန်း
	၂		မ () ကျား()			
	၃		မ () ကျား()			
	၄		မ () ကျား()			
	၅		မ () ကျား()			
ပညာရေး	၁		မ () ကျား()			
	၂		မ () ကျား()			
	၃		မ () ကျား()			
	၄		မ () ကျား()			
	၅		မ () ကျား()			
ပုံ (မွေးမြူရေး)	၁		မ () ကျား()			

	၂		မ () ကျား()			
	၃		မ () ကျား()			
	၄		မ () ကျား()			
	၅		မ () ကျား()			