

ပြည်ထောင်စုသမ္မတမြန်မာနိုင်ငံတော်အစိုးရ
စိုက်ပျိုးရေး၊ မွေးမြူရေးနှင့် ဆည်မြောင်းဝန်ကြီးဌာန
ကျေးလက်ဒေသဖွံ့ဖြိုးတိုးတက်ရေးဦးစီးဌာန
ငပုတောမြို့နယ်



လူထုဗဟိုပြုစီမံကိန်း
National Community Driven Development Project
(NCDDP)



ကျေးရွာဖွံ့ဖြိုးရေး အစီအစဉ်
Village Development Plan (VDP)

ဘိုးဝင်းချောင်းကျေးရွာ၊ အုန်းပင်စုကျေးရွာအုပ်စု

၂၀၂၀ ခုနှစ်

ငပုတောမြို့နယ်

မာတိကာ

စဉ်	အကြောင်းအရာ	စာမျက်နှာ
၁	မြို့နယ်မြေပုံ	၁
၂	ကျေးရွာအုပ်စုမြေပုံ(တည်နေရာ)	၂
၃	ကျေးရွာအုပ်စုတွင် ပါဝင်သောကျေးရွာများစာရင်း	၂
၄	ကျေးရွာအခြေခံအချက်အလက် (ကျေးရွာသမိုင်းကြောင်း)	၃
၅	လူထုပူးပေါင်းပါဝင်သော ဆန်းစစ်ခြင်းနှင့် အကဲဖြတ်ခြင်း PRA/PSA လုပ်ငန်းစဉ် အနှစ်ချုပ်	၅
၆	ကျေးရွာဖွံ့ဖြိုးရေးအစီအစဉ်အတွက်အသုံးပြုခဲ့သော PRA tools များနှင့် တစ်ခုချင်းစီအတွက် သုံးသပ်ချက်များ (အသုံးပြုခဲ့သော PRA Tools တစ်ခုချင်းစီ၏အမည်များ)	၅
၇	ကျေးရွာကော်မတီရွေးချယ်ခြင်းနှင့် ကျေးရွာဖွံ့ဖြိုးရေးအစီအစဉ် ဆောင်ရွက်မှုမှတ်တမ်းဓါတ်ပုံများ	၁၇
၈	ကျေးရွာကော်မတီဝင်များစာရင်း	၁၈
၉	ကျေးရွာအခြေခံအချက်အလက်များ (ပုံစံ ၈ - ၁)	၁၉
၁၀	စီမံကိန်းစက်ဝန်းအချိန်ဇယား (ပုံစံ ၈-၂)	၃၂
၁၁	ကျေးရွာဖွံ့ဖြိုးရေး ဦးစားပေးအစီအစဉ်(ပုံစံ ၈-၃)	၃၆
၁၂	အစည်းအဝေးမှတ်တမ်းများ	၄၄
၁၃	ကဏ္ဍအလိုက် ဖွံ့ဖြိုးရေး ဦးစားပေးလုပ်ငန်းများ	၄၇

၁။ ငပုတောမြို့နယ်အခြေပြမြေပုံ

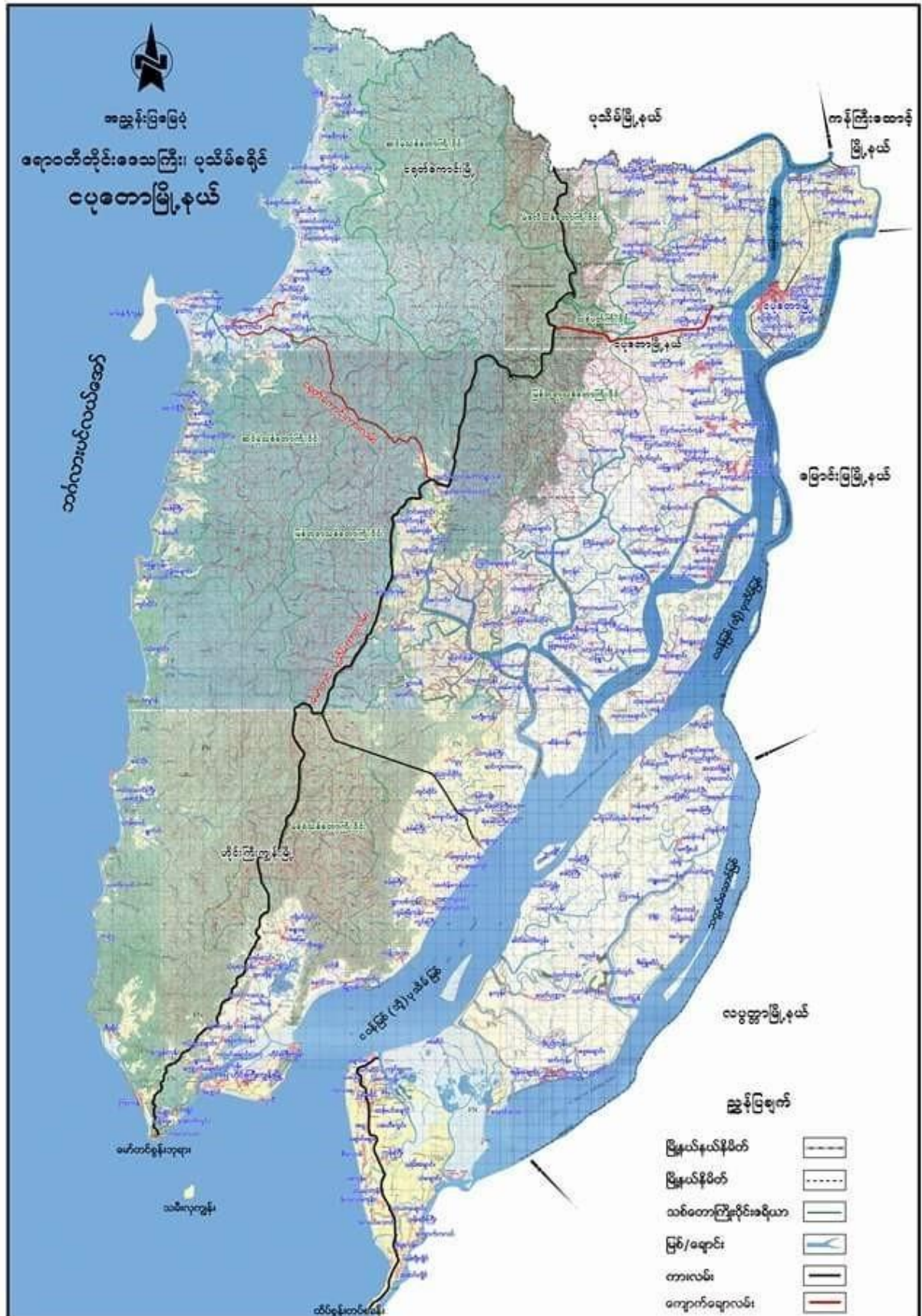

ဇိုးဝင်းချောင်းနှင့် တာပုတ်ကွင်း -> ကံ့ ကျေးရွာများ သို့ ဆက်သွယ်ထားသော
 ဆက်သွယ်ရေး လမ်းမကြီးကို ပျာရွာ ပေါင်းပြီး ကိုယ်တူ ကိုယ်တူ စတင်ပြီး
 လုပ်ထားခြင်း ဖြစ်သည်။ အလယ်တန်းကို အုန်းပင်စု ကျေးရွာသို့ သွားရောက်တက်
 ဇာရသည်။ လမ်းမကောင်းသောကြောင့် ကလေးများ အရမ်းခွဲကွဲ ရောက်ရ သည်။
 ဆက်သွယ်ရေး လမ်းမကောင်းသောကြောင့် အပူရှိန်များသည်လည်း မဟုတ်ကြပေ။
 ကျေးရွာ ခုခံကြားတွင် နို့ဆေးဝါးတံတားသည်လည်း မိုးရာသီတွင် သွားလာရန်ခက်ခဲ
 ဖြစ်နေပါသည်။

၅။ လူထုပူးပေါင်းပါဝင်သော ဆန်းစစ်ခြင်းနှင့် အကဲဖြတ်ခြင်း လုပ်ငန်းစဉ် PRA/PSA အကျဉ်းချုပ်ဇယား

စဉ်	အသုံးပြုခဲ့သော PRA Tools များ	ကျား	မ
၁	ကျေးရွာအရင်းမြစ်ပြမြေပုံ (Social Map)	၂၀	၁၈
၂	ရာသီခွင်ပြပြက္ခဒိန် (Seasonal Calendar)	၁၁	၁၁
၃	ဥစ္စာနေကြွယ်ဝမှု ဦးစားပေးအဆင့်သတ်မှတ်ခြင်း (Wealth Ranking)	၁၆	၁၁
၄	ကျား၊ မ ပင့်ကူအိမ်သုံးသပ်ခြင်း (Cob Web)	၁၁	၁၂
၅	အရင်းအမြစ်အသုံးချမှုဖော်ထုတ်ခြင်း ဇယား (Asset Mapping)	၇	၉
၆	အဖွဲ့အစည်းချိတ်ဆက်မှုမြေပုံ (Veen diagram)	၁၅	၁၁

၆။ ကျေးရွာဖွံ့ဖြိုးရေးအစီအစဉ်အတွက်အသုံးပြုခဲ့သော PRA tools များနှင့် တစ်ခုချင်းစီအတွက် သုံးသပ်ချက်များ

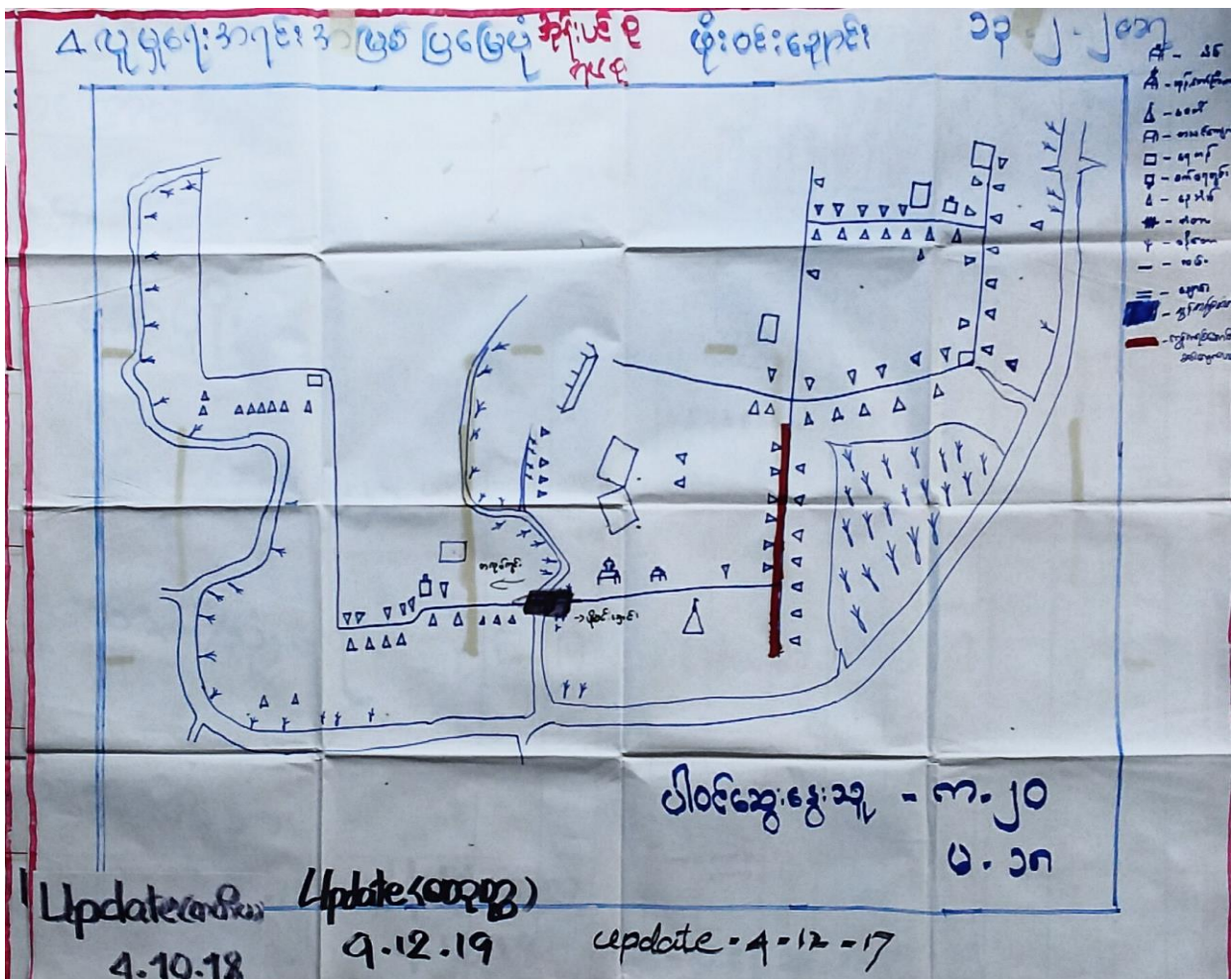

ကျွန်ုပ်တို့ ပြုလုပ်သော

ဖွဲ့စည်းချက်

A ဆွေးနွေး ခြင်း နှင့် ဆန်းစစ်ခြင်း

၁၃-၂-၂၀၁၇

- ကျွန်ုပ်တို့ အနေ နဲ့ ကတော့ ဝါဆို ၊ ဝါခေါင်လများတွင် မိုးအတွန်ကြီးသည်။

- တပေါင်း ၊ တန်ခူး ၊ စာဆန် လများတွင် သောက်ရေ ပျက်ပယ်မှု ဖြစ်သည်။

- သဘာဝဘေး အန္တရာယ် အနေနဲ့ ဝါခေါင် ၊ ကော်သလမ်း ၊ သိကင်းကျွတ် လများတွင် ပေမြင်းမုန်တိုင်း ကျရောက် သည်။

- ဝေါပေါ်ချိန် နှင့် ခန့်လုပ်ငန်း လုပ်သော အချိန် တွင်သာ ဝင်ငွေပေါများ သည်။

- မိုးတွင်းဘက်တွင် လမ်းများ မွှက်တမောကြောင့် ဆွားဟရေး မလွယ်လှပေ။

<p>အခြေခံအုတ်မြစ်အဖွဲ့အစည်း (အဖွဲ့ဝင်များ)</p> <p>၅၅ + ၁၄ = ၆၉</p>		<p>အဖွဲ့ဝင်အရေအတွက်</p>	<p>အခြေခံအုတ်မြစ်</p>
<p>အမျိုးအစား:</p>	<p>သက်တမ်းပိုင်း (ပိုင်းဆိုင်ရာ)</p>		
<p>မျိုးသား</p>	<p>လယ် (၆၀-၈၀) ၁၀ နှစ်ခန့် ၊ စက်လျှော်၊ ပျက်စီးသော အိမ်၊ လယ်အုပ်၊ စက်၊ ခြေလျှော်၊ ကျွဲ၊ နွား (၁၀-၂၀ ကောင်)</p>	၄	<p>Update (၁၀/၁၅) ၄.12.19</p>
<p>အသက်စား</p>	<p>လယ် (၁၀-၈၀) ၊ ကျွဲ၊ နွား၊ ပျက်စီးသော အိမ်</p>	၄	<p>Update (၁၀/၁၅) 4.10.18</p>
<p>ဆင်းရဲ (သားစား)</p>	<p>အိမ်၊ နွား၊ ခြေလျှော်</p>	၄၀	<p>update 4.12.17</p>
<p>အဖွဲ့ဆင်းရဲ</p>	<p>ကျွဲ၊ နွား၊ ခြေလျှော်</p>	၂၀	<p>Update (၁၀/၁၅) ၄.12.17</p>

ဥက္ကဋ္ဌ ဇနီးမောင်နှံများ

ဖွဲ့စည်းချိန်

၁။ မိမိတို့ ဇနီးနှင့် မိမိတို့၏

၁၃-၂-၂၀၁၇

- အဖွဲ့ဝင်များနှင့် ဖွဲ့စည်းချိန် ကျေးရွာ (၁) ရွာမပါးတွင် အိမ်ထောင်စု (၆၉)

အိမ်ထောင်စု ရှိသည်။

- အိမ်ထောင်စု များကို အစဉ် (၄) ဆင့် သက်မှတ်ထားပြီး ချမ်းသာသာမိသား

စုမှာ (၄) အိမ်ထောင်စု သာ ရှိသည်။ ယယ်ကော (၆၀-၆)၊ ဝေဒီခင်း၊ ဝက်ပျေ၊

ပျဉ်ကောင် သွပ်မိုး၊ ဝိုင်းပိုင် နေထိုင်ကြပြီး ယယ်ကော့စက်၊ ဝေဒီခင်းစက်၊

ကျွဲ၊ နွား (၁၀ ကောင် စုစု) ပိုင်ဆိုင်ကြသည်။

- အယယ် အယတ် မိသားစု များမှာ (၄) အိမ်ထောင်စု ရှိပြီး (ယယ်-၁၀ ကောင်)

ကျွဲ၊ နွား၊ ဝိုင်းပိုင် ဆိုင် ကြပြီး ပျဉ်ကောင် ဝေဒီခင်း အိမ်နှင့် နေထိုင်ကြ

သည်။

- ဆင်းရဲမော့ မိသားစု များမှာ (၄၀) အိမ်ထောင်စု ရှိပြီး အိမ်ခြံ (၁၀ ကောင်)

အစဉ် ၁ ကို ပိုင်ဆိုင် ကြသည်။

- အလွန်ဆင်းရဲမော့ မိသားစု များမှာ (၂၁) အိမ်ထောင်စု ရှိပြီး

ဝါးအိမ်၊ ဝေဒီခင်း အိမ်နှင့် နေထိုင် ကြသည်။

ကျေးဌာ

၂၀၁၉-၂၀၂၀

ပင်ပန်းစွမ်းဆွံ့ သတ်ခြင်း

၄ အထုပ်အကျိပ်အနှစ်အသစ်အရပ်အဖွဲ့ အမျိုးသားများသည် အမျိုးသမီးများထက် လုပ်ငန်း နှစ်ပိုများပါသည်။ အမျိုးသမီးများသည် နိမ့်ကျနေပြီး အခြား လုပ်ငန်းများ ဖြုလုပ်ရခြင်းကြောင့် အထုပ်အကျိပ်အနှစ်အသစ်များ ရရှိရန် စီစဉ်ပါသည်။ သို့သော် ကြီးကြပ်မှုများဖြင့် အနှစ်အသစ် နှင့် ထက်သာလျှင် အမျိုးသမီးများသည် အမျိုးသားများထက် ပို၍ သာပါသည်။

၄ အမျိုးသမီးများကို စောင့်ရှောက်မှု အခြေအနေမှာ ၅၀% အခြေအနေသာရှိပါသည်။ အမျိုးသားများမှာ ၅၀% ရောက်ရှိနေပါသည်။ ထို့ကြောင့် အမျိုးသားများ၏ ဖိစီးစောင့်ရှောက်မှု အခြေအနေမှာ အမျိုးသမီးများထက် ပိုမိုများပါသည်။ အမျိုးသမီးများသည် စိမ့်ကုတ်ကို ယုံကြည်မှု၊ နားနည်းခြင်း၊ အချောရွာတွင် စတင်၍ ဖြစ် အဓိက အကြောင်းရင်းမှာ အမျိုးသမီးများသည် ဗဟုသုတ နားနည်းခြင်း ၊ အမျိုးသားများတိုက်တွန်း နားလေးထက်လျှင် ရင်းတို့ကိုယ်တိုင် က ဖြတ်ကြောက်စိတ်ယုံခြင်း စသည်အကြောင်းများ ကြောင့် ဖြစ်ပါသည်။

၄ ကျေးဌာတွင် လေ့လာရှာဖွေနိုင်မှုမှာ အမျိုးသားများသည် အမျိုးသမီးများထက် ပို၍ ရှာဖွေနိုင်ပါသည်။ အမျိုးသားများသည် နိမ့်ကျနေသော အထုပ်အကျိပ်အနှစ်ကြောင့် အထုပ်အကျိပ်အနှစ်ခြင်း ၊ အမျိုးသမီးများမှာ နိမ့်ကျနေသော အထုပ်အကျိပ်အနှစ်ကြောင့် ဖြစ်ရခြင်း ဖြစ်ပါသည်။

၄ ကျေးဌာတွင် နိမ့်ကျနေသော အထုပ်အကျိပ်အနှစ်ကြောင့် အမျိုးသမီးများသည် အမျိုးသားများထက် ပို၍ ဖြုလုပ်နိုင်ပါသည်။ အမျိုးသမီးများသည် ဖိစီးစောင့်ရှောက်မှုကို လိုအပ်သော နိမ့်ကျနေသော အထုပ်အကျိပ်အနှစ်များကို ကိုယ်တိုင် ကိုယ်ကျ လုပ်ဆောင်ကြပါသည်။ အမျိုးသားများသည် အနည်းငယ်သာ အချိန်သာရှိပါသည်။

နိမ့်ကျနေသော အထုပ်အကျိပ်အနှစ်ကြောင့် ပတ်သက်သော အခက်အခဲများမှာ ရှေးရိုးစွဲအ

ပခု အဆများကျန် ဖြစ်နေခြင်း ၊ အမျိုးသမီးများ အား ရောက်တင် ချန်ထား ဝံ့ရခြင်း
ကြောင့် အဆီပညာနည်းခြင်း ၊ ၎င်းတို့ကိုယ်တိုင် အတွေ့အကြုံမရှိ ဖြစ် ၊ ဆယ်
တို့ ကြောင့် ဖြစ်သည်။

၄ ပညာရေးတတ်မြောက်မှုမှာ အမျိုးသားများသည် အမျိုးသမီးများ
နှင့် တန်းတူရှိပါသည်။ အမျိုးသားများသည် အများအားဖြင့် စာများ၏
အသုံးအနှုန်းများကို အသုံးပြုခြင်း ၊ အသုံးပြုရန် ရေးအတွက် အသုံးပြုရခြင်း
ကြောင့် ဖြစ်ပါသည်။

၄ ၎င်းတို့၏ အသုံးအနှုန်းများမှာ အမျိုးသား ၆၀% ၊ အမျိုး
သမီးများမှာ ၄၀% ရှိပါသည်။ အများအားဖြင့် အမျိုးသားများက
သာ အသုံးပြုခြင်းဖြစ်သည်။ အဓိကအကြောင်းရင်းမှာ အမျိုးသမီးများ
သည် အသုံးပြုရန်အတွက် အိတ်ဆင်စားခြင်း ၊ အစားအသုံးခြင်း ကြောင့်
လည်း ပါဝင်ပါသည်။

၄ အရင်းအမြစ်အသုံးပြုမှုမှာ အမျိုးသား ၇၀% ၊
အမျိုးသမီးများမှာ ၃၀% ရှိပါသည်။ အမျိုးသားများ အတွက် အသုံးပြုမှု
မှာ ပိုမို၍ အသုံးပြုကြောင်း ကြောင့် ဖြစ်ပါသည်။ အဓိကအကြောင်းရင်းမှာ
အမျိုးသားများသည် အိတ်ဆင်စားရန် အတွက် အသုံးပြုမှုကြောင့်
အိတ်ဆင်စားရန် အတွက် အသုံးပြုမှုကြောင့် အသုံးပြုမှုကြောင့်
ရကြောင်း ဖော်ပြသည်။ အရင်းအမြစ် အသုံးပြုမှုမှာ အသုံးပြုမှုကြောင့်
ဖြစ်ပါသည်။

၄ ၎င်းတို့၏ အသုံးအနှုန်းများမှာ အမျိုးသားများ နှင့်
အမျိုးသမီးများ အတူတူ ဖြစ်ပါသည်။

အရင်းအမြစ်သုံးစွဲမှုပြုလုပ်သား		14-2-2017 ဖိုဝင်ချောင်း
အမျိုးသား	အမျိုးသမီး	အမျိုးသား / အမျိုးသမီး
လယ်ကွင်း	အင်အားစွမ်း	ခန့်ခမ်း / ခန့်ကု
ချောင်း		စာသင်ကျောင်း
စက်ယွေ		ဘုန်းတော်ကြီးကျောင်း
		ကျေးဇူးကျေးဇူး
update 4-12-2017	Update(ကော်မ) 4-10-18	Update(စာသင်) 9-12-19
		ပါဝင်ဆွေးနွေးသူ - က - ၇ ဗ - ၉

အရင်းအမြစ်ထိန်းချုပ်မှုပြုလုပ်သား		14-2-2017 ဖိုဝင်ချောင်း
အမျိုးသား	အမျိုးသမီး	အမျိုးသား / အမျိုးသမီး
ချောင်း	အင်အားစွမ်း	ခန့်ခမ်း / ခန့်ကု
စက်ယွေ		ကျေးဇူး / ကျေးဇူး
		စာသင်ကျောင်း
		ဘုန်းတော်ကြီးကျောင်း
		ဆိုင်ကယ်
		လယ်ကွင်း
update 4-12-17	Update(စာသင်) 4-10-18	Update(စာသင်) 9-12-19
		ပါဝင်ဆွေးနွေးသူ - က - ၇ ဗ - ၉

အရင်းအမြစ်ထိန်းချုပ်မှုအယူအဆ

ဖိုးတီးချောင်း

A အစွမ်းထက်ခြင်း နှင့် ဆန်းစစ်ခြင်း

၁၃ - ၂ - ၂၀၁၇

- လယ်ထွက်နှုန်း၊ လက်မေ့၊ ကျွဲ၊ ခွေး၊ ဂျိုကို၊ အမျိုးသားများက သုံးစွဲ

ကြပြီး၊ အမျိုးသားများက ထိန်းချုပ်ထားသည်။

- အိမ်၊ မြေ နှင့် လယ်ယာ မြေ ဂျိုကို အမျိုးသားနှင့် အမျိုးသမီးများက

အသုံးပြုကြပြီး အမျိုးသားများက ထိန်းချုပ် ထားသည်။

- အင်အားစွမ်းကို အမျိုးသမီးများက သုံးစွဲကြပြီး အမျိုးသမီးများ

ကသာ ထိန်းချုပ် ထား သည်။

- ဓနိလုပ်ငန်း ကို အမျိုးသမီးများက လုပ်ကိုင် ကြပြီး အမျိုးသားများ

ကထိန်းချုပ်ထား သည်။

ဗင်းပုံ

အုန်းပင်စု အုပ်စု Update (တစ်ည) 4-12-17 9.12.19

ဖိုင်ချောင်း ၁၄-၂-၂၀၁၇ Update (တစ်ည) 4.10.18

ပေါင်ဆွဲ: ၁၅
၁၂ - ၇၇

၇။ကျေးရွာကော်မတီရွေးချယ်ခြင်းနှင့် ကျေးရွာဖွံ့ဖြိုးရေးအစီအစဉ် ဆောင်ရွက်မှုမှတ်တမ်းခါတ်ပုံများ



၈။ ကျေးရွာစီမံကိန်းအထောက်အကူပြုကော်မတီဝင်များစာရင်း

ကျေးရွာ စေတနာ့ဝန်ထမ်း ၊ ကျေးရွာ / အုပ်စု စီ / ထောက်
ကော်မတီဝင် အချက်အလက်များ

အုန်းပင်စု.....အုပ်စု

ကျေးရွာ	ကော်မတီအမည်	အမည်	ဖုန်းနံပါတ်
မိုးဝင်းချောင်း	စေတနာ့ဝန်ထမ်း	ဦးဝင်းဦး	+၉၅၄၂၂၅၅၃၀၈၂၇
	စေတနာ့ဝန်ထမ်း	ဒေါ်ခင်စု	+၉၅၄၂၂၅၅၃၀၈၂၇
	ကျေးရွာ စီ/ထောက်ကော်မတီ	ဦးဦးဝင်း	+၉၅၄၂၂၅၅၃၀၈၂၇
	ကျေးရွာ စီ/ထောက် ကော်မတီ	ဒေါ်ခင်စု	၀၉-၂၅၀၈၂၀-၆၂၈
	ဝယ်ယူရေးဆပ်ကော်မတီ		
	ဝယ်ယူရေးဆပ်ကော်မတီ	ဦးစောဦး	+၉၅၄၂၂၅၅၃၀၈၂၇
	ဝယ်ယူရေးဆပ်ကော်မတီ	ဒေါ်ခင်စု	+၉၅၄၂၂၅၅၃၀၈၂၇
	လည်ပတ်ပြုပြင် ထိန်းသိမ်းခြင်းဆပ်ကော်မတီ		
	လည်ပတ်ပြုပြင် ထိန်းသိမ်းခြင်းဆပ်ကော်မတီ	ဦးစိုးအောင်	+၉၅၄၂၂၅၅၃၀၈၂၇
	လည်ပတ်ပြုပြင် ထိန်းသိမ်းခြင်းဆပ်ကော်မတီ	ဒေါ်ခင်စု	+၉၅၄၂၂၅၅၃၀၈၂၇
	ကျေးရွာဘဏ္ဍာရေး စာရေး	ဦးအောင်စိန်	+၉၅၄၂၂၅၅၃၀၈၂၇
	စောင့်ကြည့်ကြီးကြပ်ရေးဆပ်ကော်မတီ		
	စောင့်ကြည့်ကြီးကြပ်ရေးဆပ်ကော်မတီ	ဦးမြင့်စော	+၉၅၄၂၂၅၅၃၀၈၂၇
	စောင့်ကြည့်ကြီးကြပ်ရေးဆပ်ကော်မတီ	ဒေါ်ခင်စု	+၉၅၄၂၂၅၅၃၀၈၂၇
	ဝေဖန်အကြံပြုကိုယ်စားလှယ်	ဦးသန်းစောဦး	+၉၅၄၂၂၅၅၃၀၈၂၇
	ဝေဖန်အကြံပြုကိုယ်စားလှယ်	ဒေါ်ခင်စု	+၉၅၄၂၂၅၅၃၀၈၂၇

၉။ ကျေးရွာအခြေခံအချက်အလက်များ (ပုံစံ ၀ - ၁) ပထမနှစ် စက်ဝန်း

ပုံစံ - ၀ - ၁ ကျေးရွာအခြေခံအချက်အလက်များ (Form PC 1)

လမ်းညွှန်ချက်၊ ကျေးရွာတစ်ရွာသို့ ပထမဆုံးမိတ်ဆက်ခရီး သွားရောက်သောအခါ လူထုစည်းရုံးရေးမှူးသည် ကျေးရွာ ခေါင်းဆောင်များအား ကျေးရွာအချက်အလက်များကို မေတ္တာရပ်ခံ၍ တောင်းခံရသည်။ ဤအချက်အလက်များကို စီမံကိန်း မိတ်ဆက်အစည်းဝေးမတိုင်မီတောင်းခံရမည်။ စီမံကိန်းမိတ်ဆက်အစည်းဝေးတွင် လူထုစည်းရုံးရေးမှူးသည် ဤအချက်အလက် များအား စစ်ဆေးပြီး မှန်ကန်အောင်ပြုလုပ်ရမည်။ ပြီးနောက်တွင် လူထုစည်းရုံးရေးမှူးမှ သတင်းအချက်အလက်ထံသို့ Tablets မှ တဆင့် ဖြည့်သွင်းရမည်။

ကျေးရွာခေါင်းဆောင် အမည် ဦး ဖြိုးဝင်း	ကျေးရွာခေါင်းဆောင်၏ ဖုန်းနံပါတ် ၀၉- ၇၉၄၅၄၁၁၈၅	လူထုစည်းရုံးရေးမှူး၏ အမည်
ပြည်နယ်၊ တိုင်းဒေသကြီး ဧရာဝတီတိုင်း	မြို့နယ် ယုတော	ကျေးရွာအုပ်စု အုန်းပင်စု
		ကျေးရွာ ဖိုးဝင်းချောင်း + ဓာရတ်ကွင်း

က။ လူဦးရေ

လူမျိုးစု	အိမ်ထောင်စုအရေအတွက်	ကိုးကွယ်သည့်ဘာသာ	အိမ်ထောင်စုအရေအတွက်
လူမျိုးစု (၁) ဗမာ	၆၇	ဘာသာ (၁) ဗုဒ္ဓဘာသာ	၆၇
လူမျိုးစု (၂) -----		ဘာသာ (၂) -----	
လူမျိုးစု (၃) -----		ဘာသာ (၃) -----	
လူမျိုးစုရော အခြား -----		ဘာသာရော -----	
အရေအတွက်			
မသန်စွမ်းသူများ	↓		
သက်ကြီးရွယ်အိုများ (၆၅ နှစ် နှင့် အထက်)	$၈ + ၆ = ၁၄$ $၉ + ၁၀ = ၁၉$		
စစ်ဘေးရှောင် (သို့မဟုတ်) ရွှေ့ပြောင်းနေထိုင်၊ ပြောင်းရွှေ့	↓		

လူဦးရေ	အမျိုးသား (အရေအတွက်)	အမျိုးသမီး (အရေအတွက်)	အိမ်ခြေအရေအတွက်
လူမျိုးစု (၁) ဗမာ	၀၅၈	၀၇၁	၆၇
လူမျိုးစု (၂) -----			
လူမျိုးစု (၃) -----			
အခြား -----			
အိမ်ထောင်ဦးစီး	၆၁	၆	

(ခ) အခြေခံအဆောက်အအုံ အသုံးအဆောင်များ

တဆင့်ကျောင်း	အမှတ် ခြံစံပါ	ကျန်းမာရေး	အမှတ် ခြံစံပါ	ဘာသာရေး အဆောက်အအုံများ	အမှတ် ခြံစံပါ
အထက်တန်းကျောင်း	၈	ဆေးရုံ	၈	ဓေတီ	✓
အလယ်တန်းကျောင်း	၈	ကျန်းမာရေးဌာန	၈	ဘုန်းကြီးကျောင်း	✓
မူလတန်းကျောင်း	၂ ✓	ကျန်းမာရေးဌာနခွဲ	၂	ဟိန္ဒူဘုရားကျောင်း	၂
ပျက်ကျကျောင်း	၂	ဆေးပေးခန်း	၂	ခရစ်ယာန်ကျောင်း	၂
အခြား	၂	အခြား	၂	ဂူ	၂
မှတ်ချက်		မှတ်ချက်		မှတ်ချက်	

(ဂ) ကျွမ်းကျင်သူများမှတ်တမ်း (ကျေးရွာတွင်နေထိုင်သော သို့မဟုတ် တခြားရွာမှလာရောက်သောကျွမ်းကျင်သူများ)

	(၁) စာသင်ကျောင်း		(၂) ကျန်းမာရေး			(၃) လက်မှုပညာရှင်		
	ရွာတွင်နေထိုင်သူ	အခြားရွာမှလာသူ		ရွာတွင်နေထိုင်သူ	အခြားရွာမှလာသူ		ရွာတွင်နေထိုင်သူ	အခြားရွာမှလာသူ
မူလတန်းပြဆရာ/မ	၁	၇	ဆရာဝန်	၈	၇	လက်သမား	✓ ၇	၈
အထက်တန်းပြဆရာ/မ	၂	၂	လက်ထောက်ကျန်းမာရေးမှူး	၂	၂	ပန်းရံ	✓ ၂	၂
အလယ်တန်းပြဆရာ/မ	၇	၇	အမျိုးသမီးကျန်းမာရေးဆရာမ	၈	၇	လျှပ်စစ်ကျွမ်းကျင်ပီးသမား	၇	၈
မူကြိုဆရာ/မ	၂	၂	သားဖွားဆရာမ	၂	၂	ရေပိုက်သူ	၂	၂
အခြား	၂	၂	ပြည်သူ့ကျန်းမာရေးလုပ်သားမှတ်ချက်	၀	၂	စက်ပြင်ဆရာမှတ်ချက်	၂	၀

(ဃ) ကျေးရွာသို့ ရောက်ရှိနိုင်သည့် လမ်းအခြေအနေ / ကျေးရွာတစ်ရွာသည် ၎င်း၏ ကျေးရွာအုပ်စုနှင့် ဆက်သွယ်ထားသော လမ်းအခြေအနေ (အောက်ပါတို့ကိုပိုင်းပါ)

ကျောက်ကြမ်းလမ်း: _____ ကမ္ဘာ့လမ်း: _____ ကွန်ကရစ်လမ်း: _____ မော်တော်ဆိုင်ကယ်လမ်း: _____
 ကျောက်စင်းလမ်း: _____ မြေသားလမ်း: _____ လူသွားလမ်း: _____ အခြား: _____

(င) ကျေးရွာဖွံ့ဖြိုးမှုစီမံချက်

(၁) လူထုတော်ပြုစီမံကိန်းပထဝီပုံ ဤကျေးရွာတွင်ကျေးရွာဖွံ့ဖြိုးမှု စီမံချက်ရှိခဲ့ပါသလား? ပိုင်းပါ
ရှိပါသည်/မရှိပါ/မသိပါ

(၂) ရှိခဲ့ပါလျှင် ဤစီမံချက်ကို မည်သည့် ဝန်ထုပ်ပြင်ဆင်ခဲ့ပါသနည်း? နှစ်/နှစ်-/-မသိပါ

(၃) ဤစီမံချက်ကို ဖြည့်ဆည်းပေးအပ်ပြုခဲ့ပါသလား? ပြုခဲ့ပါသည်/မပြုခဲ့ပါ/မသိပါ

(စ) ဓရီးအကွာအဝေး

(၁) ဤကျေးရွာ၏တော်မှ ၎င်းကျေးရွာအုပ်စု၏တော်အထိ ဓရီးပိုင်မည်မျှကွာဝေးသနည်း? ပိုင်-၇-/-မသိပါ

(၂) ဤကျေးရွာမှ ၎င်းကျေးရွာအုပ်စု၏တော်အထိ သွားလာရာတွင်ကြာမြင့်သည့်အချိန်။

ခြောက်သွေ့ ရာသီတွင်ကြာချိန်- ၁၂:၅၅ ----- ထော်လာရီး/မော်တော်ဆိုင်ကယ်/ခြေလျင်/လား/မော်တော်ဘုတ်/အခြား: _____

မိုးရာသီတွင်ကြာချိန်- ၁၂:၄၀ ----- ထော်လာရီး/မော်တော်ဆိုင်ကယ်/ခြေလျင်/လား/မော်တော်ဘုတ်/အခြား: _____

(ဆ) ပတ်ဝန်းကျင်ဆိုင်ရာ သဘာဝဘေးအန္တရာယ်

ဤကျေးရွာတွင် ရေကြီးခြင်းကဲ့သို့ သဘာဝဘေးအန္တရာယ်ကျရောက်ဖူးခြင်း ရှိပါသလား။
 ။မရှိပါ ။ရှိသည် ရှိလျှင်ဖော်ပြပါ ----- ၁၂:၅၅ -----

(ဇ) ကျေးရွာတွင် ဖွဲ့စည်းထားသော အဖွဲ့အစည်းများ

လူထုတော်ပြုစီမံကိန်းပထဝီပုံ ဤကျေးရွာတွင် ကျေးရွာဖွံ့ဖြိုးရေးအတွက် အစိုးရ (သို့) ရွာသားများကိုယ်တိုင်(သို့) စီမံကိန်းတစ်ခုခုမှ ဖွဲ့စည်းထားသည့် အဖွဲ့အစည်းများရှိပါသလား။

(၁) ကျေးရွာဖွံ့ဖြိုးရေးအဖွဲ့ -----
 (၂) -----

(ဈ) အထွေထွေအုပ်ချုပ်ရေး ဦးစီးဌာန (GAD) မှ မှတ်တမ်းတင်ထားခြင်း

ဤကျေးရွာသည် အထွေထွေအုပ်ချုပ်ရေး ဦးစီးဌာန (GAD) မှ မှတ်တမ်းတင်ထားမှု ရှိပါသလား။
 ။မရှိပါ ။ရှိပါသည်

ကျေးရွာခေါင်းဆောင် အမည် ဦးဇော်ထွန်း လူထုစည်းရုံးရေးမှူး အမည် ဦးအေးဖြူ
 လက်မှတ် [Signature] လက်မှတ် [Signature]
 နေ့စွဲ ၁၅-၂-၂၀၁၇ နေ့စွဲ ၁၅. ၂. ၂၀၁၇

ကျေးရွာအခြေခံအချက်အလက်များ (ပုံစံ ၀ - ၁) ဒုတိယနှစ် စက်ဝန်း

ပုံစံ - ၀ - ၁ ကျေးရွာအခြေခံအချက်အလက်များ (Form PC 1)

လမ်းညွှန်ချက်၊ ကျေးရွာတစ်ရွာသို့ ပထမဆုံးပိတ်ဆက်ရေး သွားရောက်သောအခါ လူထုစည်ရုံးချေးဖူးသည် ကျေးရွာ
ခေါင်းဆောင်များအား ကျေးရွာအချက်အလက်များကို ပေတ္တာရပ်ခံ၍ တောင်းခံရသည်။ ဤအချက်အလက်များကို စီမံကိန်း၊
ပိတ်ဆက်အစည်းဝေးပတ်ိုင်စီတောင်းခံရသည်။ စီမံကိန်းပိတ်ဆက်အစည်းဝေးတွင် လူထုစည်ရုံးချေးဖူးသည် ဤအချက်အလက်
များအား စစ်ဆေးပြီး မှန်ကန်အောင်ပြုလုပ်ရသည်။ ငြိနောက်တွင် လူထုစည်ရုံးချေးဖူးမှ သတင်းအချက်အလက်ထံသို့, Tablets မှ
တဆင့် ဖြည့်သွင်းရသည်။

ကျေးရွာခေါင်းဆောင် အမည် ဒွါးစိမ်း		ကျေးရွာခေါင်းဆောင်၏ ဖုန်းနံပါတ် ၀၇၂၅၂၅၅၂၆၆၈	လူထုစည်ရုံးချေးဖူး၏ အမည် ဒွါးစိမ်း
ပြည်နယ်/တိုင်းဒေသကြီး ဧရာဝတီ	မြို့နယ် ဗဟန်း	ကျေးရွာအုပ်စု အုန်းပင်စု	ကျေးရွာ ချောင်းချောင်း

က၊ လူဦးရေ

လူမျိုးစု	အိမ်ထောင်စုအရေအတွက်	ကိုးကွယ်သည့်ဘာသာ	အိမ်ထောင်စုအရေအတွက်
လူမျိုး (၁) ဗမာ	၆၇	ဘုဒ္ဓ	၆၇
လူမျိုး (၂) -----		ဘာသာ (၂) -----	
လူမျိုး (၃) -----		ဘာသာ (၃) -----	
လူမျိုးစုရော အခြား -----		ဘာသာရော -----	
	အရေအတွက်		
ပသန်စွမ်းသူများ	၂	၇၃	၂
သက်ကြီးရွယ်အိုများ (၆၅ နှစ် နှင့် အထက်)	၁၇		
စစ်ဘေးရှောင် (သို့မဟုတ်) ရွှေ့ပြောင်းနေထိုင်၊ ပြောင်းရွှေ့			

လူဦးရေ	အမျိုးသား (အရေအတွက်)	အမျိုးသမီး (အရေအတွက်)	အိမ်ခြေအရေအတွက်
လူမျိုး (၁) ----- ဗမာ	၁၅၈	၁၇၁	၆၈
လူမျိုး (၂) -----			
လူမျိုး (၃) -----			
အခြား အိမ်ထောင်စိုးစီး			

(ခ) အခြေခံအဆောက်အအုံ အသုံးအဆောင်များ

တောင်ကျောင်း	အမှတ် ခြံစီမံ	ကျန်းမာရေး	အမှတ် ခြံစီမံ	ဘာသာရေး အဆောက်အအုံများ	အမှတ် ခြံစီမံ
အထက်တန်းကျောင်း	၈	ဆေးရုံ	၈	စေတီ	၂
အလယ်တန်းကျောင်း	၈	ကျန်းမာရေးဌာန	၈	ဘုန်းကြီးကျောင်း	၂
မူလတန်းကျောင်း	၂	ကျန်းမာရေးဌာနခွဲ	၂	ဟိန္ဒူဘုရားကျောင်း	၂
ပုထိုးကျောင်း	၂	ဆေးပေးခန်း	၂	ရေစိမ့်ယူရေးကျောင်း	၂
အခြား	၂	အခြား	၂	ဓလီ	၂
မှတ်ချက်		မှတ်ချက်		အခြား	၃
				မှတ်ချက်	

(ဂ) ကျွမ်းကျင်သူများမှတ်တမ်း (ကျေးရွာတွင်နေထိုင်သော သို့မဟုတ် တခြားရွာမှလာရောက်ထားသူများ)

(ခ) စာသင်ကျောင်း	(၂) ကျွမ်းကျင်သူများ		(၃) လက်ထောက်				
	ရွာတွင်နေထိုင်သူ	အခြားရွာမှလာသူ	ရွာတွင်နေထိုင်သူ	အခြားရွာမှလာသူ			
ပုလဲတန်းပြစာရ/မ	၇	✓	ဆရာဝန်	၇	လက်ထောက်	၇	၇
အထက်တန်းပြစာရ/မ	၂	✓	လက်ထောက်ကျွမ်းကျင်သူများ	၂	၂	မရှိ	✓
အလယ်တန်းပြစာရ/မ	✓	၇	အမျိုးသမီးကျွမ်းကျင်သူ	၇	၇	လျှပ်စစ်ကျွမ်းကျင်သူ	၇
ပျဉ်းစာရ/မ	၆	၂	ဆရာမ	၆	၂	ပိတ်သား	၂
အခြား	၆	၂	သားဖွားဆရာမ	၆	၂	ရေပိုက်သူ	၂
မှတ်ချက်			ပြည်သူ့ကျန်းမာရေးလုပ်သားမှတ်ချက်	✓	၂	စက်ပြင်ဆရာ	၂
						မှတ်ချက်	၂

(ဃ) ကျေးရွာသို့ ရောက်ရှိနိုင်သည့် လမ်းအခြေအနေ / ကျေးရွာတစ်ရွာသည် ၎င်း၏ ကျေးရွာအုပ်စုနှင့် ဆက်သွယ်ထားသော

ကျောက်ကြမ်းလမ်း၊ ကတ္တရာလမ်း၊ ကွန်ကရစ်လမ်း၊ မော်တော်ဆိုင်ကယ်လမ်း၊
ကျောက်စင်းလမ်း၊ မြေသားလမ်း၊ လူသွားလမ်း၊ အခြား _____

(င) ကျေးရွာဖွံ့ဖြိုးမှုစီမံချက်

(၁) လူထုဝဟိုပြုစီမံကိန်းမစတင်မီ ဤကျေးရွာတွင်ကျေးရွာဖွံ့ဖြိုးမှု စီမံချက်ရှိခဲ့ပါသလား? ဝိုင်၊ ရှိပါသည်/မရှိပါ/မသိပါ

(၂) ရှိခဲ့ပါလျှင် ဤစီမံချက်ကို မည်သည့် ခုနှစ်တွင်ပြင်ဆင်ခဲ့ပါသနည်း? နှစ်-----/မသိပါ

(၃) ဤစီမံချက်ကို ဖြည့်စည်းမှုအတည်ပြုခဲ့ပါသလား? ပြုခဲ့ပါသည်/မပြုခဲ့ပါ/မသိပါ

(စ) ဝေးအကွာအဝေး

(၁) ဤကျေးရွာ၏ဝဟိုမှ ၎င်းကျေးရွာအုပ်စု၏ဝဟိုအထိ ဝေးအကွာအဝေးကားသနည်း? မိုင်-----/မသိပါ ၂ မိုင် ၁၆

(၂) ဤကျေးရွာမှ ၎င်းကျေးရွာအုပ်စု၏ဝဟိုအထိ သွားလာရာတွင်ကြာမြင့်သည့်အချိန်

ခြောက်သွေ့ရာသီတွင်ကြာချိန်----- ထော်လာရီ/မော်တော်ဆိုင်ကယ်/ခြေလျင်/လား/မော်တော်ဘုတ်/အခြား-----

မိုးရာသီတွင်ကြာချိန်----- ထော်လာရီ/မော်တော်ဆိုင်ကယ်/ခြေလျင်/လား/မော်တော်ဘုတ်/အခြား-----

(ဆ) ပတ်ဝန်းကျင်ဆိုင်ရာ သဘာဝဘေးအန္တရာယ်

ဤကျေးရွာတွင် ရေကြီးခြင်းကဲ့သို့ သဘာဝဘေးအန္တရာယ်ကျရောက်စူးခြင်း ရှိပါသလား: မရှိပါ၊ ရှိပါသည်၊ ရှိလျှင်ဖော်ပြပါ -----

(ဇ) ကျေးရွာတွင် ဖွံ့စည်းထားသော အဖွဲ့အစည်းများ

လူထုဝဟိုပြုစီမံကိန်းမတိုင်မီ ဤကျေးရွာတွင် ကျေးရွာဖွံ့ဖြိုးရေးအတွက် အစိုးရ (သို့) ရွာသားများကိုယ်တိုင်(သို့) စီမံကိန်းတစ်ခုခု ဖွဲ့စည်းထားသည့် အဖွဲ့အစည်းများရှိပါသလား:

(၁) -----

(၂) -----

(ဈ) အထွေထွေအုပ်ချုပ်ရေး ဦးစီးဌာန (GAD) မှ မှတ်တမ်းတင်ထားခြင်း

ဤကျေးရွာသည် အထွေထွေအုပ်ချုပ်ရေး ဦးစီးဌာန (GAD) မှ မှတ်တမ်းတင်ထားမှု ရှိပါသလား: မရှိပါ၊ ရှိပါသည်

ကျေးရွာခေါင်းဆောင် အမည် ဦးပိန်စင်၊ လက်မှတ် [Signature]၊ နေ့စွဲ 9. 01. 2017

လူထုဝဟိုရုံးမှူး အမည် ဦးဝင်းမြ၊ လက်မှတ် [Signature]၊ နေ့စွဲ 5. 12. 2017

ကျေးရွာအခြေခံအချက်အလက်များ (ပုံစံ ၈ - ၁) တတိယနှစ် စက်ဝန်း

ပုံစံ - ၈ - ၁ ကျေးရွာအခြေခံအချက်အလက်များ (Form PC 1)

လယ်ဧွန်စွမ်း ကျေးရွာတစ်ရွာသို့ ပထမဆုံးပိတ်ဆက်ခေါ် သွားရောက်သောအခါ လူထုစည်းရုံးရေးများသည် ကျေးရွာ
မိခင်အဖွဲ့များအား ကျေးရွာအချက်အလက်များကို မေတ္တာရပ်ခံ၍ တောင်းခံရသည်။ ဤအချက်အလက်များကို စီမံကိန်း
ပိတ်ဆက်အစည်းအဝေးတိုင်ပင်တောင်းခံရသည်။ စီမံကိန်းပိတ်ဆက်အစည်းအဝေးတွင် လူထုစည်းရုံးရေးများသည် ဤအချက်အလက်
များအား စစ်ဆေးပြီး မှန်ကန်အောင်ပြုလုပ်ရမည်၊ ပြီးနောက်တွင် လူထုစည်းရုံးရေးများမှ သတင်းအချက်အလက်ထံသို့ Tablets မှ
တဆင့် ပြည့်သွင်းရမည်။

ကျေးရွာမိခင်အဖွဲ့ အမည် ဦးထွန်းထွန်းစော	ကျေးရွာမိခင်အဖွဲ့၏ ဝန်နံပါတ် ၀၇.၂၅၀၈၂၀၆၂၈	လူထုစည်းရုံးရေးဖွဲ့စည်းမှု အမည် ၆၅၁၆၆၆:၆၀
ပြည်နယ်တိုင်းဒေသကြီး ရတနာတို	မြို့နယ် လှကော	ကျေးရွာအုပ်စု အုန်းပင်စု
		ကျေးရွာ ဦးဝင်းကျော်စိုး

စာ လူဦးရေ

လူမျိုးစု	အိမ်ထောင်စုအရေအတွက်	ကိုးကွယ်သည့်ဘာသာ	အိမ်ထောင်စုအရေအတွက်
လူမျိုးစု (၁) <u>ဗမာ</u>	67	ဘာသာ (၁) <u>ဗုဒ္ဓ</u>	67
လူမျိုးစု (၂) _____		ဘာသာ (၂) _____	
လူမျိုးစု (၃) _____		ဘာသာ (၃) _____	
လူမျိုးစု (၄) _____		ဘာသာ (၄) _____	
အခြား			
	အရေအတွက်		
သေဆုံးစွမ်းသူများ	2		
သက်ကြီးရွယ်အိုများ (၆၅ နှစ် နှင့် အထက်)	19		

၆၅၀၆
59

စစ်ဘေးအန္တရာယ်			
----------------	--	--	--

(၁) ကျွန်ုပ်တို့ထံသို့

	အမျိုးသား (အရေအတွက်)	အမျိုးသမီး (အရေအတွက်)
လူဦးရေ		
လူမျိုးစု (၁) မြန်မာ	350	374
လူမျိုးစု (၂) -----		
လူမျိုးစု (၃) -----		
အခြား		
အိမ်ထောင်ဦးစီး	56	11

(၁) အခြေခံအဆောက်အအုံ အသုံးအဆောင်များ

စာသင်ကျောင်း	အမှတ် ခြံပေါ်	ကျန်းမာရေး	အမှတ် ခြံပေါ်	ဘာသာရေး အဆောက် အအုံများ	အမှတ် ခြံပေါ်
အထက်တန်းကျောင်း	<input type="checkbox"/>	ဆေးရုံ	<input type="checkbox"/>	ဝေတီ	<input checked="" type="checkbox"/>
အလယ်တန်းကျောင်း	<input type="checkbox"/>	ကျန်းမာရေးဌာန	<input type="checkbox"/>	ဘုန်းကြီးကျောင်း	<input checked="" type="checkbox"/>
မူလတန်းကျောင်း	<input checked="" type="checkbox"/>	ကျန်းမာရေးဌာနခွဲ	<input type="checkbox"/>	ဟိန္ဒူဘုရားကျောင်း	<input type="checkbox"/>
မူကြိုကျောင်း	<input type="checkbox"/>	ဆေးပေးခန်း	<input type="checkbox"/>	ခရစ်ယာန်ကျောင်း	<input type="checkbox"/>
အခြား	<input type="checkbox"/>	အခြား	<input type="checkbox"/>	ဗလီ	<input type="checkbox"/>
				အခြား	<input type="checkbox"/>
မှတ်ချက်		မှတ်ချက်		မှတ်ချက်	

(ဂ) ကျွမ်းကျင်သူများမှတ်တမ်း (ကျေးရွာတွင်နေထိုင်သော သို့မဟုတ် တခြားရွာမှလာရောက်သော ကျွမ်းကျင်သူများ)

(၁) စာအုပ်ကျောင်း			(၂) ကျန်းမာရေး			(၃) လက်မှုပညာရှင်		
	ရွာတွင်နေထိုင်သူ	အခြားရွာမှလာသူ		ရွာတွင်နေထိုင်သူ	အခြားရွာမှလာသူ		ရွာတွင်နေထိုင်သူ	အခြားမှလာသူ
မူလတန်းပြဆရာ/မ	<input checked="" type="checkbox"/>	<input checked="" type="checkbox"/>	ဆရာဝန်	<input type="checkbox"/>	<input type="checkbox"/>	လက်သမား	<input checked="" type="checkbox"/>	<input type="checkbox"/>
အထက်တန်းပြဆရာ/မ	<input type="checkbox"/>	<input type="checkbox"/>	လက်ထောက်ကျန်းမာရေးမှူး	<input type="checkbox"/>	<input type="checkbox"/>	ပန်းချီ	<input checked="" type="checkbox"/>	<input type="checkbox"/>
အလယ်တန်းပြဆရာ/မ	<input type="checkbox"/>	<input type="checkbox"/>	အမျိုးသမီးကျန်းမာရေးဆရာမ	<input type="checkbox"/>	<input type="checkbox"/>	လျှပ်စစ်ကျွမ်းကျင်ပညာရှင်	<input type="checkbox"/>	<input type="checkbox"/>
မူကြံဆရာ/မ	<input type="checkbox"/>	<input type="checkbox"/>	သားဖွားဆရာမ	<input type="checkbox"/>	<input checked="" type="checkbox"/>	ရေပိုက်သွယ်သူ	<input type="checkbox"/>	<input type="checkbox"/>
အခြား	<input type="checkbox"/>	<input type="checkbox"/>	ပြည်သူ့ကျန်းမာရေးလုပ်သား	<input type="checkbox"/>	<input type="checkbox"/>	စက်ပြင်ဆရာ	<input checked="" type="checkbox"/>	<input type="checkbox"/>
မှတ်ချက်			မှတ်ချက်			မှတ်ချက်		

(ဃ) ကျေးရွာသို့ ရောက်ရှိနိုင်သည့် လမ်းအခြေအနေ / ကျေးရွာတစ်ရွာသည် ၎င်း၏ ကျေးရွာအုပ်စုနှင့် ဆက်သွယ်ထားသော လမ်းအခြေအနေ (အောက်ပါတို့ကို ဝိုင်းပါ)

ကျောက်ကြမ်းလမ်း ကတ္တရာလမ်း ကွန်ကရစ်လမ်း မော်တော်ဆိုင်ကယ်လမ်း
 ကျောက်ခင်းလမ်း မြေသားလမ်း လှသွားလမ်း အခြား ၆ လှလမ်း

(င) ကျေးရွာဖွံ့ဖြိုးမှုစီမံချက်

ပိုင်းပါ

(၁) လူထုပတ်ဝန်းကျင်ထိခိုက်မှုမရှိစေရန် ဤကျေးရွာတွင်ကျေးရွာဖွံ့ဖြိုးမှု ရှိပါသည် မရှိပါ/မသိပါ
 စီမံချက်ရှိခဲ့ပါသလား?

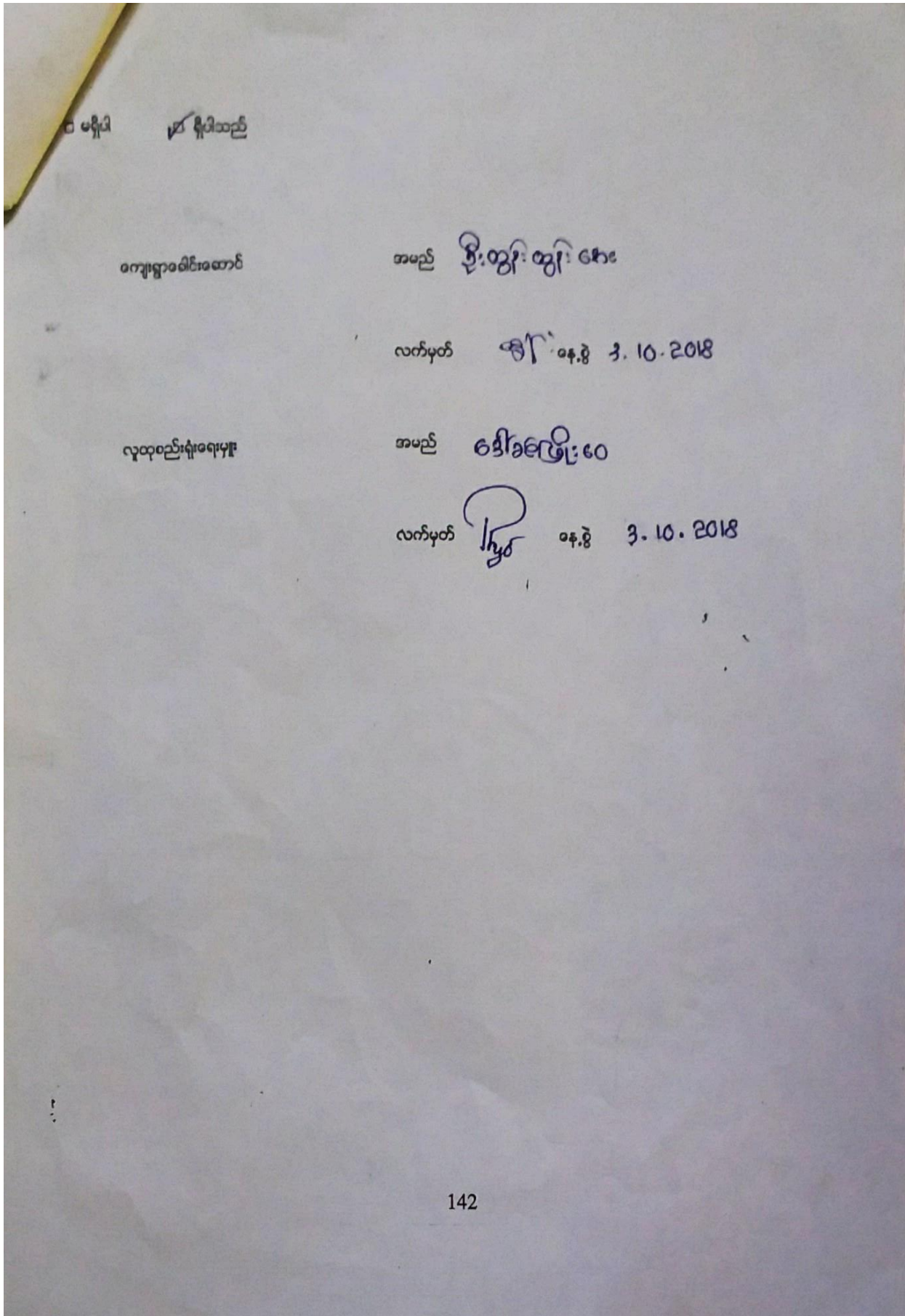

ကျေးရွာအခြေခံအချက်အလက်များ (ပုံစံ ၀ - ၁) စတုတ္ထနှစ် စက်ဝန်း

ပုံစံ - ၀ - ၁ ကျေးရွာအခြေခံအချက်အလက်များ (Form PC 1)

လမ်းညွှန်ချက်၊ ကျေးရွာတစ်ရွာသို့ ပထမဆုံးပိတ်ဆက်ခရီးသွားရောက်သောအခါ လူထုစည်းရုံးရေးမှူးသည် ကျေးရွာခေါင်းဆောင်များအားကျေးရွာအချက်အလက်များကိုပေတ္တာရုပ်နှိပ်တောင်းခံရသည်။ ဤအချက်အလက်များကိုစီမံကိန်းပိတ်ဆက်အစည်းဝေးမတိုင်မီတောင်းခံရမည်။ စီမံကိန်းပိတ်ဆက်အစည်းဝေးတွင် လူထုစည်းရုံးရေးမှူးသည် ဤအချက်အလက်များအား စစ်ဆေးပြီး မှန်ကန်အောင်ပြုလုပ်ရမည်။ ပြီးနောက်တွင် လူထုစည်းရုံးရေးမှူးမှ သတင်းအချက်အလက်ထံသို့ Tablets မှ တဆင့် ဖြည့်သွင်းရမည်။

ကျေးရွာခေါင်းဆောင် အမည် ဦးထွန်းထွန်းစော	ကျေးရွာခေါင်းဆောင်၏ ဖုန်းနံပါတ် ၀၉-၉၅၀၈၉၀၆၇၈	လူထုစည်းရုံးရေးမှူး၏အမည် အိမ်မေ ခင်မာ
ပြည်နယ်/တိုင်းဒေသကြီး ဧရာဝတီ	မြို့နယ် ဗဟို	ကျေးရွာအုပ်စု အုန်းပင်စု
		ကျေးရွာ အိုးဝင်းရွာ

တ၊ လူဦးရေ

လူမျိုးစု	အိမ်ထောင်စုအရေအတွက်	ကိုးကွယ်သည့်ဘာသာ	အိမ်ထောင်စုအရေအတွက်
လူမျိုးစု (၁) မြန်မာ	၆၇	ဘာသာ(၁) ဗုဒ္ဓ	၆၇
လူမျိုးစု (၂) -----		ဘာသာ(၂) -----	
လူမျိုးစု (၃) -----		ဘာသာ(၃) -----	
လူမျိုးစုစော -----		ဘာသာစော -----	
အခြား			
	အရေအတွက်		
မသန်စွမ်းသူများ	၄		
သက်ကြီးရွယ်အိုများ (၆၅ နှစ် နှင့် အထက်)	၁၇		

[Type text]

စံသေးရှောင်	
-------------	--

	အမျိုးသား(အရေအတွက်)	အမျိုးသမီး(အရေအတွက်)	စုစုပေါင်းအရေအတွက်
လူဦးရေ			
လူမျိုးစု (၁)---ဗမာ---	၃၅၀	၃၇၄	၇၂၄
လူမျိုးစု (၂)-----			
လူမျိုးစု (၃)-----			
အခြား			
အိမ်ထောင်ဦးစီး	၅၆	၁၁	၆၇

အိမ်စာ
(၆၇)

(ခ)အခြေခံအဆောက်အအုံ အသုံးအဆောင်များ

စာသင်ကျောင်း	အမှတ် ခြံပိ	ကျန်းမာရေး	အမှတ် စင်ပါ	ဘာသာရေးအဆောက် အအုံများ	အမှတ် ခြံပိ
အထက်တန်းကျောင်း	<input type="checkbox"/>	ဆေးရုံ	<input checked="" type="checkbox"/>	စေတီ	<input checked="" type="checkbox"/>
အလယ်တန်းကျောင်း	<input type="checkbox"/>	ကျန်းမာရေးဌာန	<input type="checkbox"/>	ဘုန်းကြီးကျောင်း	<input type="checkbox"/>
မူလတန်းကျောင်း	<input checked="" type="checkbox"/>	ကျန်းမာရေးဌာနခွဲ	<input type="checkbox"/>	ဟိန္ဒူဘုရားကျောင်း	<input type="checkbox"/>
မူကြိုကျောင်း	<input type="checkbox"/>	ဆေးပေးခန်း	<input type="checkbox"/>	ခရစ်ယာန်ကျောင်း	<input type="checkbox"/>
အခြား	<input type="checkbox"/>	အခြား	<input type="checkbox"/>	ဗလီ	<input type="checkbox"/>
				အခြား	<input type="checkbox"/>
မှတ်ချက်		မှတ်ချက်		မှတ်ချက်	

[Type text]

(ဂ) ကျွမ်းကျင်သူများမှတ်တမ်း (ကျေးရွာတွင်နေထိုင်သော သို့မဟုတ် တခြားရွာမှလာရောက်သောကျွမ်းကျင်သူများ)

(၁) စာသင်ကျောင်း			(၂) ကျန်းမာရေး			(၃) လက်မှုပညာရှင်		
	ရွာတွင်နေထိုင်သူ	အခြားရွာမှလာသူ		ရွာတွင်နေထိုင်သူ	အခြားရွာမှလာသူ		ရွာတွင်နေထိုင်သူ	အခြားရွာမှလာသူ
မူလတန်းပြဆရာ/မ	<input checked="" type="checkbox"/>	<input checked="" type="checkbox"/>	ဆရာဝန်	<input type="checkbox"/>	<input type="checkbox"/>	လက်သမား	<input checked="" type="checkbox"/>	<input type="checkbox"/>
အထက်တန်းပြဆရာ/မ	<input type="checkbox"/>	<input type="checkbox"/>	လက်ထောက်ကျန်းမာရေးမှူး	<input type="checkbox"/>	<input type="checkbox"/>	ပန်းရံ	<input checked="" type="checkbox"/>	<input type="checkbox"/>
အလယ်တန်းပြဆရာ/မ	<input type="checkbox"/>	<input type="checkbox"/>	အမျိုးသမီးကျန်းမာရေးဆရာမ	<input type="checkbox"/>	<input type="checkbox"/>	လှုပ်စစ်ကျွမ်းကျင်၊ ဝိသမား	<input type="checkbox"/>	<input type="checkbox"/>
မူကြိုဆရာ/မ	<input type="checkbox"/>	<input type="checkbox"/>	သားဖွားဆရာမ	<input type="checkbox"/>	<input type="checkbox"/>	ရေပိုက်သွယ်သူ	<input type="checkbox"/>	<input type="checkbox"/>
အခြား	<input type="checkbox"/>	<input type="checkbox"/>	ပြည်သူ့ကျန်းမာရေးလုပ်သား	<input type="checkbox"/>	<input type="checkbox"/>	စက်ပြင်ဆရာ	<input checked="" type="checkbox"/>	<input type="checkbox"/>
မှတ်ချက်			မှတ်ချက်			မှတ်ချက်		

(ဃ) ကျေးရွာသို့ ရောက်ရှိနိုင်သည့်လမ်းအခြေအနေ / ကျေးရွာတစ်ရွာသည် ၎င်း၏ကျေးရွာအုပ်စုနှင့် ဆက်သွယ်ထားသော လမ်းအခြေအနေ (အောက်ပါတို့ကိုဝိုင်းပါ)

ကျောက်ကြမ်းလမ်း ကတ္တရာလမ်း ကွန်ကရစ်လမ်း မော်တော်ဆိုင်ကယ်လမ်း
 ကျောက်ခင်းလမ်း မြေသားလမ်း လူသွားလမ်း အခြား _____

(င) ကျေးရွာဖွံ့ဖြိုးမှုစီမံချက်

ဝိုင်းပါ

(၁) လူထုဗဟိုပြုစီမံကိန်းပစတင်မှ ဤကျေးရွာတွင်ကျေးရွာဖွံ့ဖြိုးမှု ရှိပါသည်/မရှိပါ/မသိပါ

စီမံချက်ရှိခဲ့ပါသလား?

(၂) ရှိခဲ့ပါလျှင် ဤစီမံချက်ကို မည်သည့် ခုနှစ်တွင်ပြင်ဆင်ခဲ့ပါသနည်း? နှစ် 2015/မသိပါ

(၃) ဤစီမံချက်ကို ခြုံငုံမှအတည်ပြုခဲ့ပါသလား? ပြုခဲ့ပါသည်/မပြုခဲ့ပါ/မသိပါ

[Type text]

(စ) ခရီးအကွာအဝေး

(၁) ဤကျေးရွာ၏ဝဟိုမှဝင်းကျေးရွာအုပ်စု၏ဝဟိုအထိခရီးခိုင်မည်မျှကွာဝေးသနည်း? ခိုင် 2 /မသိပါ

(၂) ဤကျေးရွာမှ ဝင်းကျေးရွာအုပ်စုဝဟိုအထိသွားလာရာတွင်ကြာမြင့်သည့်အချိန်၊

ခြောက်သွေ့ရာသီတွင်ကြာချိန် 40 - ၅:၃၆ ထော်လာဂျီ/မော်တော်ဆိုင်ကယ်/မြေလျှင်/လား/မော်တော်ဘုတ်/

အခြား -----

မိုးရာသီတွင်ကြာချိန် 45: ၅:၃၆ ထော်လာဂျီ/မော်တော်ဆိုင်ကယ်/မြေလျှင်/လား/မော်တော်ဘုတ်/

အခြား -----

(ဆ) ပတ်ဝန်းကျင်ဆိုင်ရာသဘာဝဘေးအန္တရာယ်

ဤကျေးရွာတွင်ရေကြီးခြင်းကဲ့သို့ သဘာဝဘေးအန္တရာယ်ကျရောက်ဖူးခြင်း ရှိပါသလား။

□မရှိပါ ရှိပါသည် ရှိလျှင်ဖော်ပြပါ ၂၀၀၈ နှစ်မှစ၍

(ဇ) ကျေးရွာတွင် ခွဲစည်းထားသော အဖွဲ့အစည်းများ

လူထုဝဟိုဖြစ်ပုံစံကိန်းမတိုင်မီ ဤကျေးရွာတွင် ကျေးရွာဖွံ့ဖြိုးရေးအတွက် အစိုးရ(သို့)ရွာသားများကိုယ်တိုင်(သို့) စီမံကိန်းတင်စရာမှ ခွဲစည်းထားသည့် အဖွဲ့အစည်းများရှိပါသလား။

(၁) -----

(၂) -----

(ဈ) အထွေထွေအုပ်ချုပ်ရေး ဦးစီးဌာန (GAD) မှ မှတ်တမ်းတင်ထားခြင်း

ဤကျေးရွာသည် အထွေထွေအုပ်ချုပ်ရေး ဦးစီးဌာန (GAD) မှ မှတ်တမ်းတင်ထားမှု ရှိပါသလား။

□မရှိပါ ရှိပါသည်

ကျေးရွာခေါင်းဆောင်

အမည် ဦးထွန်းစွန်းအောင်

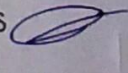
လက်မှတ်  ဇန်နဝါရီ ၁၀၊ ၂၀၁၉

လူထုစည်းရုံးရေးမှူး

အမည် ဒေါ်စင်စင်စိန်

လက်မှတ်  ဇန်နဝါရီ ၁၀၊ ၂၀၁၉

[Type text]

စီမံကိန်းစက်ဝန်း အချိန်ဇယား (စ-၂) တတိယနှစ် စက်ဝန်း

ပုံစံ - စ - ၂ - စီမံကိန်းစက်ဝန်းအချိန်ဇယား (PC 2)

လယ်ဥယျာဉ်၊ သက်ဆိုင်ရာထုတ်ကုန်များ/လက်ထောက်နည်းပညာများမှ စီမံကိန်းစက်ဝန်းအသုံးတင်မှုကြိမ်အရင်း ကျေးရွာအုပ်စုအတွက် ဤကန့်	
စည်းရုံးရေးမှူး/ဝန်ထမ်း အမည်	ခင်အေးဇော်
ဝန်.ရုံ	၈. ၁၁. ၂၀၁၈
ပြည်နယ်/တိုင်း	ဧရာဝတီ
မြို့နယ်	ယုန်ကော
ကျေးရွာအုပ်စု	အုန်းပင်စု
ကျေးရွာ	ဖိုးဝင်းအေးဇော်
စက်ဝန်းအသုံးပြုပုံစံ	<input type="checkbox"/> စက်ဝန်း(၁) <input type="checkbox"/> စက်ဝန်း(၂) <input type="checkbox"/> စက်ဝန်း(၃)
စက်ဝန်း (၄)	

စီမံကိန်းစက်ဝန်းအသုံးများ		အစုအဝေးအတွက်စက်ဝန်းအသုံးများ	
စတင်သည့်	အနု.ရုံ	အစုအဝေးအတွက်	စီမံကိန်းအသုံးများ
ဝန်.	ပြန်လည်ခန့်မှန်းချက်	အစုအဝေးအတွက်	စီမံကိန်းအသုံးများ
၃. ၁၀. ၂၀၁၈	၃. ၁၀. ၂၀၁၈	၁၇	၄၄
၃. ၁၁. ၂၀၁၈	၃. ၁၁. ၂၀၁၈	၃၃	၆၇
			၆၇
			၆၇

၁၁။ ကျေးရွာဖွံ့ဖြိုးရေး ဦးစားပေး အစီအစဉ် (ပုံစံ ၈-၃) ပထမနှစ် စက်ဝန်း

ပုံစံ - ၈ - ၃ ကျေးရွာဖွံ့ဖြိုးရေး ဦးစားပေးအစီအစဉ် (Form PC 3)

လမ်းညွှန်ချက်။ အဆင့်(၃) ကျေးရွာမှိုက်မှိုက်ချက်အစည်းအဝေး ပြီးဆုံးသောအခါ ကျေးရွာစီမံကိန်း အထောက်အကူပြု ကော်မတီသည် လူထုစည်းရုံးရေးမှူးအကူအညီဖြင့် ဤပုံစံကိုပြည့်စုံအောင် ဖြည့်သွင်းရမည်။

လူထုစည်းရုံးရေးမှူး/ဝန်ထမ်း အမည်

နေ့စွဲ - ၁၅ - ၂ - ၂၀၁၇ စက်ဝန်းအား အမှတ်ခြစ်ပါ (✓) ။ စက်ဝန်း(၈) ။ စက်ဝန်း(၂) ။ စက်ဝန်း(၃) ။ စက်ဝန်း(၄)

ပြည်နယ်/တိုင်း - ဧရာဝတီ | မြို့နယ် - ယုတော | ကျေးရွာအုပ်စု - အုန်းပင် | ကျေးရွာ - ပျံ့ဝင်းချောင်း

က။ အခက်အခဲအတားအဆီးများအားဆွေးနွေးခြင်း - ယခုလက်ရှိအခြေအနေတွင် ဤကျေးရွာဖွံ့ဖြိုးတိုးတက်ရေးအတွက် အဓိက အခက်အခဲအတားအဆီးများသည် မည်သည့်များဖြစ်ပါသနည်း။ (အမျိုးသား/သမီး အနည်းဆုံးအခက်အခဲ ၅ ခုစီဖော်ပြပါ)

အမျိုးသား အဖွဲ့မှ တင်ပြသောအခက်အခဲအတားအဆီးများ	အမျိုးသမီး အဖွဲ့မှတင်ပြသောအခက်အခဲအတားအဆီးများ
၁ ကျေးရွာတွင်းလမ်း မကောင်းသော နေရာ	၁ ကျေးရွာ ချွင်း ဆက်သွယ်ထားသော လမ်း မကောင်းသော နေရာ
၂ စာသင်ကျောင်း မလုံလောက်သော နေရာ	၂ ကွဲတွင်းလမ်း မကောင်းသော နေရာ
၃ ကျေးရွာတွင်း မီးမရှိသော နေရာ	၃ ဆေးပေးခန်းမရှိ သော ကျေးရွာ
၄ ဆက်သွယ်ရေးလမ်း မကောင်းသော နေရာ	၄ စာသင်ကျောင်း မလုံလောက် သော ကျေးရွာ
၅ ဆက်သွယ်ရေး ချွင်းကျွန်း တံတား	၅ ကျေးရွာချွင်း ဆက်သွယ်ထား သော ကျေးရွာ
၆ မကောင်းသော ကျေးရွာ၊ သွားစာရေး ခက်ခဲ	၆ စာပတ်စကိုင် နှားပါးသော ကျေးရွာ စီမံရေး နည်း ပါးသော နေရာ

ခ။ မှိုက်မှိုက်ခြင်း - နောင်လာမည့် (၅) နှစ် အတွင်း ကျေးရွာဖွံ့ဖြိုးရေး မှိုက်မှိုက်လျာထားချက်များအား တင်ပြပါ။

အမျိုးသားအဖွဲ့မှ တင်ပြသောမှိုက်မှိုက်ချက်များ	အမျိုးသမီးအဖွဲ့မှ တင်ပြသောမှိုက်မှိုက်ချက်များ
၁ လမ်း၊ တံတား၊ ကောင်းမွန် ဖြည့် ပြင်ပေး စီစဉ်ရေး စီစဉ်ရေး	၁ ကျေးရွာချွင်း ဆက်သွယ်ထားသော လမ်းကောင်း ဖြည့် ပြင်ပေး စီစဉ်ရေး
၂ စာသင်ကျောင်း၊ ရှိသမျှ ပြင်ပေးစီစဉ်ရေး	၂ ကွဲတွင်းလမ်း၊ ကောင်းမွန် ဖြည့် ပြင်ပေး စီစဉ်ရေး
၃ ကွဲတွင်း၊ ရှိသမျှ ဖြည့် ပြင်ပေး စီစဉ်ရေး	၃ ဆေးပေးခန်းမရှိ ဖြည့် ပြင်ပေး စီစဉ်ရေး
၄ ဆက်သွယ်ရေးလမ်း၊ ကောင်းမွန် ဖြည့် ပြင်ပေး စီစဉ်ရေး	၄ ကျေးရွာချွင်း ဆက်သွယ်ထားသော ကျေးရွာ
၅ ကွဲတွင်းလမ်း၊ ကောင်းမွန် ဖြည့် ပြင်ပေး စီစဉ်ရေး	၅ စာပတ်စကိုင် ရှိသမျှ ဖြည့် ပြင်ပေး စီစဉ်ရေး
၆ သာယာမေ့	၆ မီးပွားရေး စီစဉ်ရေး

ဂ။ လူထုစီမံကိန်း၏ လာမည့် (၄) နှစ်အတွက် အကျိုးဝင်သော ဦးစားပေး ဖွံ့ဖြိုးတိုးတက်မှု လုပ်ငန်း အစီအစဉ်များအားဖော်ပြပါ။

အဆင့်	ကျေးရွာအတွက် ဦးစားပေး ဖွံ့ဖြိုးတိုးတက်မှု လုပ်ငန်းစဉ်များ	အဆိုပြုသူ (အမျိုးသားများ/ အမျိုးသမီးများ/အမျိုးသား+ အမျိုးသမီး)	ခန့်မှန်းကုန်ကျ စရိတ်	အကျိုးခံစားခွင့်ရှိသူ ခန့်မှန်းခြေ အရေအတွက်
၁	ကျေးရွာချွင်း ဆက်သွယ်ရေး တံတား	က(၄၄)+ခ(၃၄)		၁၅၈ + ၁၇၁
၂	ဆက်သွယ်ရေး လမ်းမရှိ	၃၇၇		၃၂၉
၃	ကွဲတွင်းလမ်း			
၄	သောက်သုံးရေကန်ပြုပြင်			
၅	ကွဲတွင်း မီး			
၆	ကျေးရွာ ပြုပြင်/တိုးချဲ့			

၇ ဆေးပေးခန်း

၁။ လူထုစီမံကိန်း၏ လာမည့် (၄) နှစ်အတွက် အကျိုးပေးနိုင်သော ဦးစားပေး ဖွံ့ဖြိုးတိုးတက်မှု လုပ်ငန်း အစီအစဉ်များအားဖော်ပြပါ။

အဆင့်	ကျေးရွာအတွက် ဦးစားပေး ဖွံ့ဖြိုးတိုးတက်မှု လုပ်ငန်းစဉ်များ	အဆိုပြုသူ (အမျိုးသားများ/အမျိုးသမီးများ/အမျိုးသား+အမျိုးသမီး)	အခန်းကဏ္ဍ
၀	ကလယ်ကစိုင်း		တစ်ဦးတစ်ဦးပိုင်မြေ ၆၈၈၂ ခက်ချယ်သစ်တော ကမ္ဘာဇာ ၁၆၄၉ ၁၆၄၆၂၅
၂	ကွင်းကလယ်		
၃			
၄	ကုန်-ဆက်ကြီး-ကျွန်း		
၅	ကျွန်းကလယ်		
၆			
၇			
၈			

ခေါင်းစောင်၊ ကျေးရွာစီမံကိန်းအထောက်အကူပြုကော်မတီမှ အတည်ပြုသည်။

အမည် ဦးဇော်ဝင်း လက်မှတ် ၀၆ ခန့်

ကျေးရွာဖွံ့ဖြိုးရေး ဦးစားပေး အစီအစဉ် (ပုံစံ ၈-၃) ဒုတိယနှစ် စက်ဝန်း

ပုံစံ - ၈ - ၃ ကျေးရွာဖွံ့ဖြိုးရေး ဦးစားပေးအစီအစဉ် (Form PC 3)

လက်ညှန်ချက်၊ အဆင့်(၃) ကျေးရွာမှော်မှန်းချက်အစည်းအဝေး ပြီးသောအခါ ကျေးရွာစီမံကိန်း အထောက်အကူပြု
 ကော်မတီသည် လူထုစည်းရုံးရေးပူးပေါင်းမှုအညံ့ဖြစ် ဤပုံစံကိုပြည့်စုံအောင် ပြည့်သွင်းရမည်။
 လူထုစည်းရုံးရေးပူးပေါင်းမှု အမည်

နေ့စွဲ 20.12.17 စက်ဝန်းအား အမှတ်ခြစ်ပါ (V) စက်ဝန်း(၁)
 စက်ဝန်း(၂) စက်ဝန်း(၃) စက်ဝန်း(၄)

ပြည်နယ်/တိုင်း ၇၇၀၀၀ ဖြန့်နယ် ယုဝေး ကျေးရွာအုပ်စု ဒွန်းစေ့ ကျေးရွာ ပျံ့ဝင်းချောင်း

က။ အခက်အခဲအတားအဆီးများအားလုံးရှေးနေခြင်း - ယခုလက်ရှိအခြေအနေတွင် ဤကျေးရွာဖွံ့ဖြိုးတိုးတက်ရေးအတွက်
 အဓိက အခက်အခဲအတားအဆီးများသည် မည်သည်များဖြစ်ပါသနည်း။ (အမျိုးသား/သမီး အနည်းဆုံးအခက်အခဲ ၅ ခုစီဖော်ပြပါ)

အမျိုးသား အဖွဲ့မှ တင်ပြသောအခက်အခဲအတားအဆီးများ	အမျိုးသမီး အဖွဲ့မှ တင်ပြသောအခက်အခဲအတားအဆီးများ
၁။ သွားလာရေးခက်ခဲခြင်း	၁။ သွားကုန်ကုန် နှင့် ဆင်မပြေခြင်း
၂။ မီးရေရရှိရန်ခက်ခဲခြင်း	၂။ ကျွန်ုပ်တို့၏ ကုန်ကုန် နှင့် မြေခြင်း
၃။ ပညာရေးခက်ခဲခြင်း	၃။ မီးရေရရှိရန်ခက်ခဲခြင်း
၄။ ကျန်းမာရေး ခက်ခဲခြင်း	၄။ ရောင်းဝယ်ရေး နှင့် ကုန်ကုန် နှင့်
၅။ ငွေကြေးကုန် နှင့် မြေခြင်း	၅။ ပညာရေး နှင့် နည်းခြင်း
၆။ ကျန်းမာရေး နှင့် မြေခြင်း	၆။ မြေခြင်း နှင့် မြေခြင်း

ခ။ မှော်မှန်းခြင်း - နောင်လာမည့် (၅) နှစ်အတွင်း ကျေးရွာဖွံ့ဖြိုးရေး မှော်မှန်းချက်များအား တင်ပြပါ။

အမျိုးသားအဖွဲ့မှ တင်ပြသောမှော်မှန်းချက်များ	အမျိုးသမီးအဖွဲ့မှ တင်ပြသောမှော်မှန်းချက်များ
၁။ သွားလာရေးကုန်ကုန်ခြင်း	၁။ သွားလာရေး နှင့် ဆင်မပြေခြင်း
၂။ မီးရေရရှိရန်ခြင်း	၂။ ကျွန်ုပ်တို့၏ ကုန်ကုန် နှင့် မြေခြင်း
၃။ ပညာရေး နှင့် ကုန်ကုန်ခြင်း	၃။ မီးရေရရှိရန်ခြင်း
၄။ ကျန်းမာရေး နှင့် ကုန်ကုန်ခြင်း	၄။ ရောင်းဝယ်ရေး နှင့် ကုန်ကုန်ခြင်း
၅။ ငွေကြေး နှင့် မြေခြင်း	၅။ ပညာရေး နှင့် ကုန်ကုန်ခြင်း
၆။ ကျန်းမာရေး နှင့် မြေခြင်း	၆။ မြေခြင်း နှင့် မြေခြင်း

ဂ။ လူထုစီမံကိန်း၏ လာမည့် (၄) နှစ်အတွက် အကျိုးရှိစေသော ဦးစားပေး ပြုပြင်ထိန်းသိမ်းရေး အစီအစဉ်များအား ဖော်ပြပါ။

အဆင့်	ကျေးရွာအတွက် ဦးစားပေး ဖွံ့ဖြိုးတိုးတက်မှု လုပ်ငန်းစဉ်များ	အဆိုပြုသူ (အမျိုးသား/အမျိုးသမီး/အမျိုးသား+အမျိုးသမီး)	ခန့်မှန်းကုန်ကျစရိတ်	အကျိုးခံစားခွင့်ရှိသူ ခန့်မှန်းခြေ အရေအတွက်
၁	မြေခြင်း နှင့် ကုန်ကုန်ခြင်း	m+b		၃၆
၂	မြေခြင်း နှင့် ကုန်ကုန်ခြင်း	m+b		၆၆
၃	မြေခြင်း နှင့် ကုန်ကုန်ခြင်း	m+b		၆၆
၄				
၅				
၆				

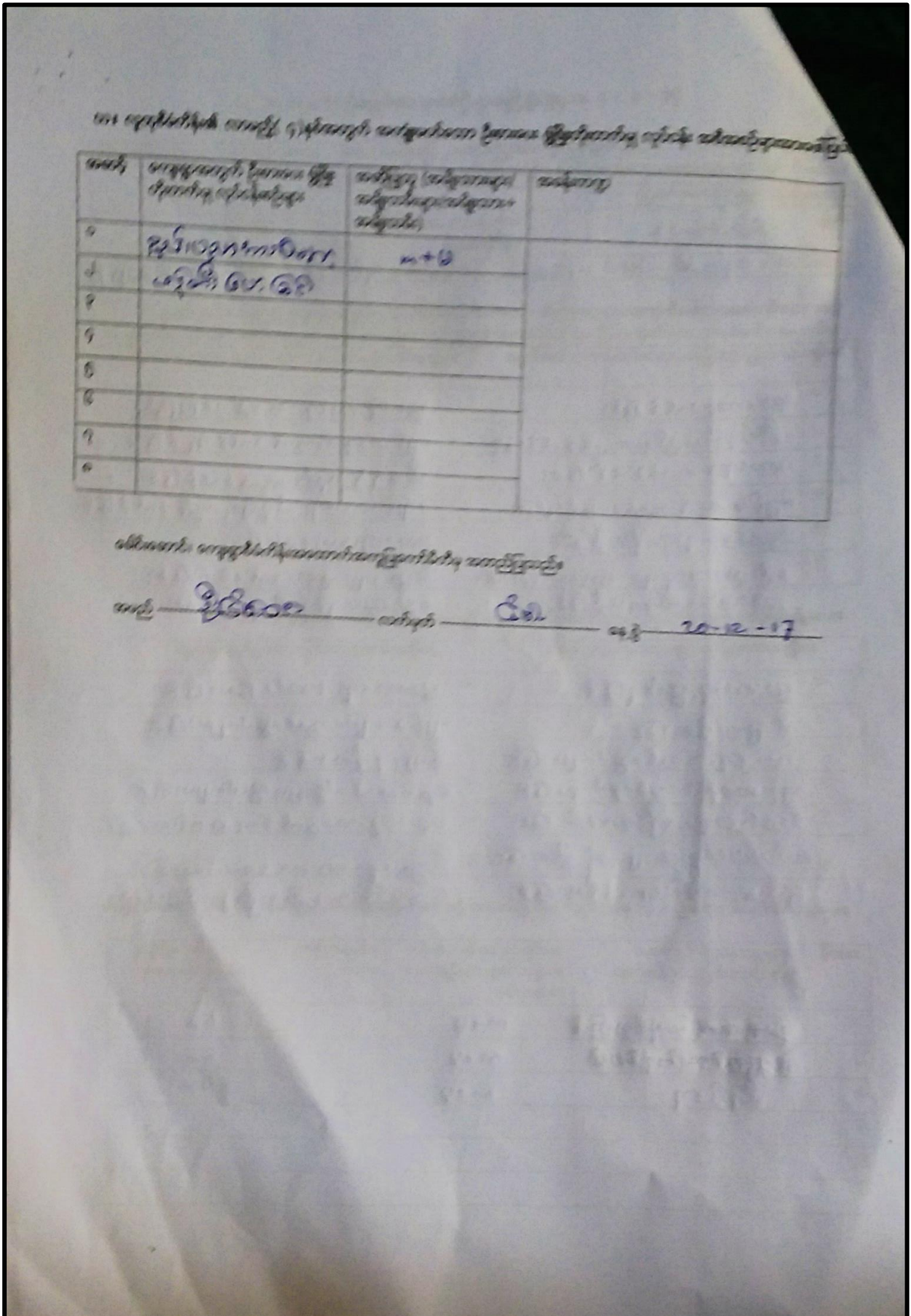

ကျေးရွာဖွံ့ဖြိုးရေး ဦးစားပေး အစီအစဉ် (ပုံစံ ၈-၃) တတိယနှစ် စက်ဝန်း

ပုံစံ - ၈-၃ ကျေးရွာဖွံ့ဖြိုးရေး ဦးစားပေးအစီအစဉ် (Form PC 3)

လယ်ဥယျာဉ်ရှာဖွေ အဆင့်(၃)ကျေးရွာဖွံ့ဖြိုးရေးအစီအစဉ်အောက်တွင် ပြုစုပေးသော အစီအစဉ် အထောက်အကူပြုရန် အထောက်အကူပြုရန် ကော်မတီသည် လူထုစည်းရုံးရေးမှူးအကူအညီဖြင့် ဤပုံစံကိုပြည့်စုံအောင် ဖြည့်သွင်းရမည်။			
လူထုစည်းရုံးရေးမှူး/ဝန်ထမ်း အမည် ခင်ခင်ဖြူမေ			
နေ့စွဲ ၇.၁၁.၁၈	စက်ဝန်းအား အမှတ်ဖြစ်ပါ (✓) <input type="checkbox"/> စက်ဝန်း(၀) <input checked="" type="checkbox"/> စက်ဝန်း(၂) <input type="checkbox"/> စက်ဝန်း(၃) <input type="checkbox"/> စက်ဝန်း(၄)		
ပြည်နယ်/တိုင်း ကရင်	ဦးစီးဌာန လှကော	ကျေးရွာအုပ်စု အုန်းပင်စု	ကျေးရွာ ဖိုးဝင်းချောင်း

က။ အခက်အခဲအတာအဆီးများအား ဆွေးနွေးခြင်း - ယခုလက်ရှိအခြေအနေတွင် ဤကျေးရွာဖွံ့ဖြိုးရေးအစီအစဉ်အတွက် အဓိကအခက်အခဲအတာအဆီးများသည် မည်သည့်အရာဖြစ်ပါသနည်း။ (အမျိုးသား/သမီး အနည်းဆုံးအခက်အခဲ ၅ ခုစီဖော်ပြပါ)

အုပ်စုဖွဲ့စည်းမှုများမှ တစ်ပြိုင်နက်အခက်အခဲအတာအဆီးများ	
ကျွန်ုပ်တို့၏ မြေအကျိုးအမြတ် ကျွန်ုပ်တို့၏ အကျိုးအမြတ် ပေးရန်	<input type="checkbox"/> ကျား ၂၆ <input type="checkbox"/> ကျား + မ
ကမ္ဘာ့မြေအကျိုးအမြတ် ပေးရန် အကျိုးအမြတ် ပေးရန်	<input type="checkbox"/> ကျား ၂၆ <input type="checkbox"/> ကျား + မ
ကျွန်ုပ်တို့၏ မြေအကျိုးအမြတ် ကျွန်ုပ်တို့၏ အကျိုးအမြတ် ပေးရန်	<input type="checkbox"/> ကျား ၂၆ <input type="checkbox"/> ကျား + မ
ကျွန်ုပ်တို့၏ မြေအကျိုးအမြတ် ကျွန်ုပ်တို့၏ အကျိုးအမြတ် ပေးရန်	<input type="checkbox"/> ကျား ၂၆ <input type="checkbox"/> ကျား + မ
ကျွန်ုပ်တို့၏ မြေအကျိုးအမြတ် ကျွန်ုပ်တို့၏ အကျိုးအမြတ် ပေးရန်	<input type="checkbox"/> ကျား ၂၆ <input type="checkbox"/> ကျား + မ
ကျွန်ုပ်တို့၏ မြေအကျိုးအမြတ် ကျွန်ုပ်တို့၏ အကျိုးအမြတ် ပေးရန်	<input type="checkbox"/> ကျား ၂၆ <input type="checkbox"/> ကျား + မ

ခ။ မျှော်မှန်းခြင်း- နောင်လာမည့် (၅) နှစ် အတွင်း ကျေးရွာဖွံ့ဖြိုးရေး မျှော်မှန်းလျာထားချက်များအား တင်ပြပါ။

အုပ်စုဖွဲ့စည်းမှုများမှ တစ်ပြိုင်နက်အခက်အခဲအတာအဆီးများ	
ကျွန်ုပ်တို့၏ မြေအကျိုးအမြတ် ကျွန်ုပ်တို့၏ အကျိုးအမြတ် ပေးရန်	<input type="checkbox"/> ကျား ၂၆ <input type="checkbox"/> ကျား + မ
ကျွန်ုပ်တို့၏ မြေအကျိုးအမြတ် ကျွန်ုပ်တို့၏ အကျိုးအမြတ် ပေးရန်	<input type="checkbox"/> ကျား ၂၆ <input type="checkbox"/> ကျား + မ
ကျွန်ုပ်တို့၏ မြေအကျိုးအမြတ် ကျွန်ုပ်တို့၏ အကျိုးအမြတ် ပေးရန်	<input type="checkbox"/> ကျား ၂၆ <input type="checkbox"/> ကျား + မ
ကျွန်ုပ်တို့၏ မြေအကျိုးအမြတ် ကျွန်ုပ်တို့၏ အကျိုးအမြတ် ပေးရန်	<input type="checkbox"/> ကျား ၂၆ <input type="checkbox"/> ကျား + မ

ကျေးရွာဖွံ့ဖြိုးရေး ဦးစားပေး အစီအစဉ် (ပုံစံ ၈-၃) စတုတ္ထနှစ် စက်ဝန်း

ပုံစံ - ၈-၃ ကျေးရွာဖွံ့ဖြိုးရေး ဦးစားပေးအစီအစဉ် (Form PC 3)

လမ်းညွှန်ချက်၊ အဆင့်(၃)ကျေးရွာမှော်မှန်းချက်အစည်းအဝေးပြီးဆုံးသောအခါ ကျေးရွာပီပီနီနီ အထောက်အကူပြု ကော်မတီသည် လူထုစည်းရုံးရေးမှူးအကူအညီဖြင့် ဤပုံစံကိုပြည့်စုံအောင် ဖြည့်သွင်းရမည်။			
လူထုစည်းရုံးရေးမှူး/ဝန်ထမ်း အမည် ဇော်ဝေဝေခိုင်			
နေ့စွဲ 16.12.2019	စက်ဝန်းအား အမှတ်ခြစ်ပါ (✓) <input type="checkbox"/> စက်ဝန်း(၁) <input type="checkbox"/> စက်ဝန်း(၂) <input type="checkbox"/> စက်ဝန်း(၃) <input type="checkbox"/> စက်ဝန်း(၄)		
ပြည်နယ်/တိုင်း ဧရာဝတီ	မြို့နယ် ပုသိမ်	ကျေးရွာအုပ်စု အုန်းပင်စု	ကျေးရွာ ဘိုးဝင်းချောင်း

က၊ အခက်အခဲအတားအဆီးများအားဆွေးနွေးခြင်း - ယခုလက်ရှိအခြေအနေတွင်ကျေးရွာဖွံ့ဖြိုးတိုးတက်ရေးအတွက် အဓိကအခက်အခဲအတားအဆီးများသည် မည်သည်များဖြစ်ပါသနည်း။ (အမျိုးသား/သမီး အနည်းဆုံးအခက်အခဲ ၅ ခုစီဖော်ပြပါ)

အုပ်စုဖွဲ့ဆွေးနွေးမှုများမှ တင်ပြသောအခက်အခဲအတားအဆီးများ	
ရိုးရာဓလေ့ထုံးစံ၊ ဝတ်စုံအင်္ကျီအင်္ကျီ၊ ဝတ်စုံအင်္ကျီအင်္ကျီ	<input type="checkbox"/> ကျား <input type="checkbox"/> မကျား + မ
လှူဒါန်း / လှူဒါန်းရာတွင် အခက်အခဲ / စက်ဝန်အခက်အခဲ	<input type="checkbox"/> ကျား <input type="checkbox"/> မကျား + မ
သက်တမ်းရှည်အဖွဲ့အစည်း၊ ကျေးရွာအဖွဲ့အစည်း	<input type="checkbox"/> ကျား <input type="checkbox"/> မကျား + မ
အလေးချိန်ပေးသော ဝတ်စုံ၊ ဝတ်စုံ	<input type="checkbox"/> ကျား <input type="checkbox"/> မကျား + မ
ယာယီအခက်အခဲ	<input type="checkbox"/> ကျား <input type="checkbox"/> မကျား + မ

ခ၊ မျှော်မှန်းခြင်း- နောင်လာမည့် (၅)နှစ် အတွင်း ကျေးရွာဖွံ့ဖြိုးရေး မျှော်မှန်းလျာထားချက်များအား တင်ပြပါ

အုပ်စုဖွဲ့ဆွေးနွေးမှုများမှ တင်ပြသောအခက်အခဲအတားအဆီးများ	
လမ်းပန်းဆက်သွယ်ရေး၊ ကုန်သွယ်ရေး	<input type="checkbox"/> ကျား <input type="checkbox"/> မကျား + မ
သက်တမ်းရှည်အဖွဲ့အစည်း၊ ကျေးရွာအဖွဲ့အစည်း	<input type="checkbox"/> ကျား <input type="checkbox"/> မကျား + မ
သက်တမ်းရှည်အဖွဲ့အစည်း၊ ကျေးရွာအဖွဲ့အစည်း	<input type="checkbox"/> ကျား <input type="checkbox"/> မကျား + မ
အလေးချိန်ပေးသော ဝတ်စုံ၊ ဝတ်စုံ	<input type="checkbox"/> ကျား <input type="checkbox"/> မကျား + မ

[Type text]

၁၃။ ကဏ္ဍအလိုက် ဖွံ့ဖြိုးရေး ဦးစားပေးလုပ်ငန်းများ

ဖိုးဝင်း မျှော်လင့်

နောက်ဆက်တွဲ(၄) ပြားနားသောအပိုင်းများအတွက် ဦးစားပေးဖွံ့ဖြိုးရေးလုပ်ငန်းစဉ် အနှစ်ချုပ်

မူရင်းသည်အား VPSC တွင်ထားရှိရပါမည်။အခြားဌာနများနှင့် ညှိနှိုင်းရန်အတွက် မိတ္တူထား TPIC သို့ပို့ရပါမည်။MIS data အနေဖြင့် သွင်းရန် မလိုအပ်ပါ။

	အဆင့်	လုပ်ငန်း	မည်သူဦးစားပေးလဲ	ကျေးရွာမှတာဝန်ခံသူ (သို့) အုပ်စု	ပြင်ပမှမည်သူ ထောက်ခံ မလဲ
အခြေခံအဆောက်အအုံ	၀	ဧကွေးရွာတွင် ကျွန်ုပ်တို့ ကျွန်ုပ်တို့	<input checked="" type="checkbox"/> မ <input checked="" type="checkbox"/> ကျား	စုန်းပင်စု	
	၂	ကျေးရွာတွင်အိမ်အိမ်	<input checked="" type="checkbox"/> မ <input checked="" type="checkbox"/> ကျား	စုန်းပင်စု	
	၃		<input type="checkbox"/> မ <input type="checkbox"/> ကျား		
	၄		<input type="checkbox"/> မ <input type="checkbox"/> ကျား		
	၅		<input type="checkbox"/> မ <input type="checkbox"/> ကျား		
	၆		<input type="checkbox"/> မ <input type="checkbox"/> ကျား		
အသက်မွေးဝမ်းကျောင်း	၀		<input type="checkbox"/> မ <input type="checkbox"/> ကျား		
	၂		<input type="checkbox"/> မ <input type="checkbox"/> ကျား		
	၃		<input type="checkbox"/> မ <input type="checkbox"/> ကျား		
	၄		<input type="checkbox"/> မ <input type="checkbox"/> ကျား		
	၅		<input type="checkbox"/> မ <input type="checkbox"/> ကျား		
	၆		<input type="checkbox"/> မ <input type="checkbox"/> ကျား		
ကျန်းမာရေးနှင့် အာဟာရ	၀	ကျေးလက် အေးပေးစနစ်	<input checked="" type="checkbox"/> မ <input type="checkbox"/> ကျား	စုန်းပင်စု	
	၂		<input type="checkbox"/> မ <input type="checkbox"/> ကျား		
	၃		<input type="checkbox"/> မ <input type="checkbox"/> ကျား		
	၄		<input type="checkbox"/> မ <input type="checkbox"/> ကျား		
	၅		<input type="checkbox"/> မ <input type="checkbox"/> ကျား		
	၆		<input type="checkbox"/> မ <input type="checkbox"/> ကျား		
ပညာရေး	၀		<input type="checkbox"/> မ <input type="checkbox"/> ကျား		
	၂		<input type="checkbox"/> မ <input type="checkbox"/> ကျား		
	၃		<input type="checkbox"/> မ <input type="checkbox"/> ကျား		
	၄		<input type="checkbox"/> မ <input type="checkbox"/> ကျား		

အခြား	၄		<input type="checkbox"/> မ <input type="checkbox"/> ကျား		
	၅		<input type="checkbox"/> မ <input type="checkbox"/> ကျား		
	၀	ဖိုလှိုင်မေး	<input checked="" type="checkbox"/> မ <input type="checkbox"/> ကျား	အုန်းပင်စု	
	၂		<input type="checkbox"/> မ <input type="checkbox"/> ကျား		
	၃		<input type="checkbox"/> မ <input type="checkbox"/> ကျား		
	၄		<input type="checkbox"/> မ <input type="checkbox"/> ကျား		
	၅		<input type="checkbox"/> မ <input type="checkbox"/> ကျား		

တက္ကသိုလ်က ဦးစားပေးလုပ်ငန်းချုပ်စဉ်း

တက္က	ဦးစားပေးအဆင့်	လုပ်ငန်းအမျိုးအစား	အဆိုပြုသူ(အမှန်ဖြစ်ရန်)			ခုနှစ်	ထောက်ပံ့ပည့်အဖွဲ့အစည်း (သို့) ဌာန	မှတ်ချက်
			ကျား	မ	ကျား+မ			
အခြေခံဆေးကုစောင့်ရှောက်ရေး (လမ်း/တံတား/ရေရရှိရေး/ဇီဝလင်)	၁	ကျွန်းကုန်းကမ်းရမ်း တံတားဆောက်လုပ်ရေး			✓	၂၀၁၉	၆၅၀	
	၂	ရေအိုင်၊ ဝန်ထမ်း အောက်လှည့်ခြင်း			✓	၂၀၁၉	၅၀၀	
	၃	ကျေးရွာအုပ်စု စီမံကိန်းလုပ်ငန်း			✓	၂၀၁၉	၅၀၀	
	၄	ရေပေးစနစ်			✓	၂၀၁၉	၅၀၀	
	၅							
လူမှုစီးပွားကဏ္ဍ (ပညာရေး/ ကျန်းမာရေး နှင့် ဆိုင်ဆောင်ရွက်ဆောင်ရွက်မှုနှင့် အခြားလိုအပ်ချက်များ)	၁							
	၂							
	၃							
	၄							
	၅							
သက်မွေးဝမ်းကျောင်းကဏ္ဍ (ပိုက်လိုင်း/ ဖွဲ့စည်းရေး နှင့် ဆိုင်ဆောင်ရွက်ဆောင်ရွက်မှုနှင့် အခြား လိုအပ်ချက်များ)	၁	အခြားအဖွဲ့အစည်း			✓	၂၀၁၉	၆၀၀	
	၂	အခြားအဖွဲ့အစည်း			✓	၂၀၁၉	၆၀၀	
	၃							
	၄							
	၅							
သဘာဝဘေးအန္တရာယ် လျော့ပါးရေး တက္က	၁							
	၂							
	၃							
	၄							
	၅							
အခြားကဏ္ဍ (ဌာနဆိုင်ရာများသို့ လှူဒါန်းမှု နှင့် အကောင်အထည်ဖော်ဆောင်ရွက်မှုအဖြစ်အတိုင်း လုပ်ငန်းများ)	၁							
	၂							
	၃							
	၄							
	၅							