

ပြည်ထောင်စုသမ္မတမြန်မာနိုင်ငံတော်အစိုးရ
စိုက်ပျိုးရေး၊ မွေးမြူရေးနှင့် ဆည်မြောင်းဝန်ကြီးဌာန
ကျေးလက်ဒေသဖွံ့ဖြိုးတိုးတက်ရေးဦးစီးဌာန
ဝါဒီနယ်



လူထုဗဟိုပြုစီမံကိန်း (တတိယနှစ် စက်ဝန်း)

National Community Driven Development Project
(NCDDP)



ကျေးရွာဖွံ့ဖြိုးရေးအစီအစဉ်

Village Development Plan (VDP)

နေီကျေးရွာအုပ်စု၊ ဘိုမင်းကျေးရွာ

၂၀၂၁ ခုနှစ်

ဝါဒီနယ်

မာတိကာ

၁။ မြို့နယ်မြေပုံ	၄
၂။ အုပ်စုတွင်ပါဝင်သောကျေးရွာများစာရင်း	၅
၃။ ကျေးရွာသမိုင်းကြောင်း	၆
၄။ ကျေးရွာအခြေခံအချက်အလက်များ	၇-၈
၅။ လူထုပူးပေါင်းပါဝင်သောလူမှုဆန်းစစ်ခြင်းနှင့် အကဲဖတ်ခြင်းလုပ်ငန်းစဉ် (PSA/PRA) ဇယား။	၉-၁၀
၆။ လူထုပူးပေါင်းပါဝင်သောလူမှုဆန်းစစ်ခြင်းနှင့် အကဲဖြတ်ခြင်းလုပ်ငန်းစဉ် (PSA/PRA) ဇယား။	၁၁
၆-၁။ ကျေးရွာလူမှုရေးအရင်းအမြစ်ပြ မြေပုံ	၁၁
၆-၂။ ကျေးရွာလူမှုရေးအရင်းအမြစ်ပြ မြေပုံ သုံးသပ်ချက်ပြမြေပုံသုံးသပ်ချက်	၁၂
၆-၃။ ရာသီခွင်ပြဇယားပုံ	၁၃
၆-၄။ ရာသီခွင်ပြဇယားပုံသုံးသပ်ချက်	၁၃
၆-၅။ ကျေးရွာတွင်းအဖွဲ့အစည်းများအကြားချိတ်ဆက်မှုပြဇယား	၁၄
၆-၆။ ကျေးရွာတွင်းအဖွဲ့အစည်းများအကြားချိတ်ဆက်မှုပြဇယားသုံးသပ်ချက်	၁၄
၆-၇။ ဥစ္စာဓနကြွယ်ဝမှုအဆင့်သတ်မှတ်ခြင်းပြဇယား	၁၅
၆-၈။ ဥစ္စာဓနကြွယ်ဝမှုအဆင့်သတ်မှတ်ခြင်းပြဇယား သုံးသပ်ချက်	၁၅
၆-၉။ အရင်းအမြစ် ပိုင်ဆိုင်မှုပြပုံ	၁၆
၆-၁၀။ အရင်းအမြစ်ပိုင်ဆိုင်မှုပြပုံ သုံးသပ်ချက်	၁၆

၆-၁၁။ ပင့်ကူအိမ်ကွန်ယက်ဇယား	၁၇
၆-၁၂။ ပင့်ကူအိမ်ကွန်ယက်ဇယားသုံးသပ်ချက်	၁၇
၇။ ကော်မတီဝင်များနှင့် ကျေးရွာဖွံ့ဖြိုးရေးအစီအစဉ်ဆောင်ရွက်မှုမှတ်တမ်းခါတ်ပုံများ	၁၈
၈။ ကျေးရွာအချက်အလက် (ပုံစံ-၁)	၁၉- ၂၉
၉။ စီမံကိန်းစက်ဝန်းအချိန်ဇယား (ပုံစံ-၂)	၃၀-၃၂
၁၀။ ကျေးရွာဖွံ့ဖြိုးရေးဦးစားပေးအစီအစဉ် (ပုံစံ-၃)	၃၃- ၃၉
၁၁။ ကျေးရွာအုပ်စုစီမံကိန်းလုပ်ငန်းခွဲရွေးချယ်ခြင်း (ပုံစံ-၄)	၄၀- ၄၁
၁၂။ အစည်းအဝေးမှတ်တမ်းများ	၄၂ -၄၈
၁၃။ ကဏ္ဍအလိုက်ဦးစားပေးဖွံ့ဖြိုးရေးလုပ်ငန်းစဉ်များ	၄၉

LIFT ၏နည်းပညာအကူအညီဖြင့် ရေးဆွဲထားသော ကျေးရွာဖွံ့ဖြိုးရေး အစီအစဉ်မှ အချက်အလက်များကို ကိုးကားအသုံးပြုထားပါသည်။

၁။ ဝဋ်မြို့နယ်မြေပုံ

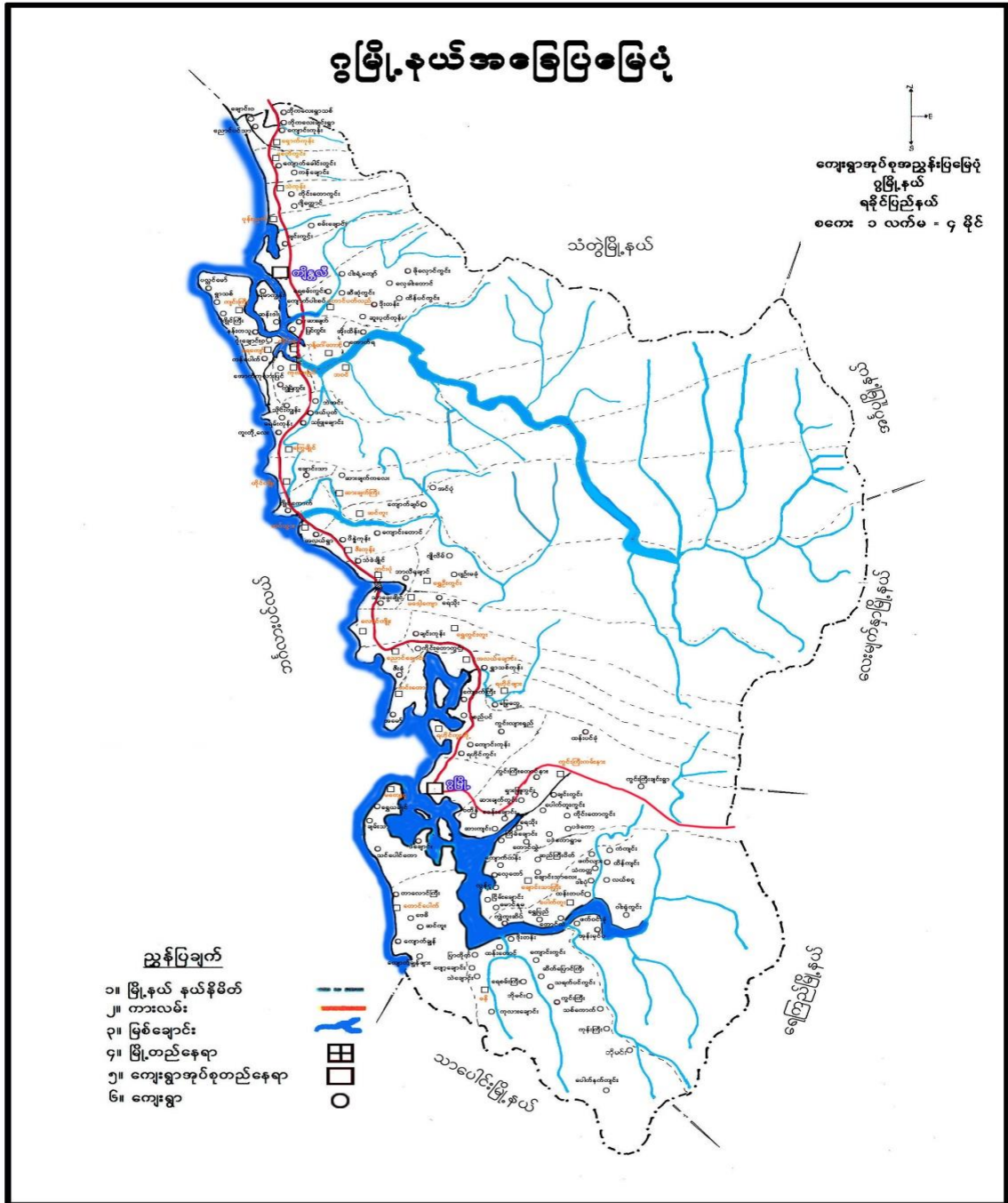

၂။ ဓနိကျေးရွာအုပ်စုရှိ ကျေးရွာများစာရင်း

စဉ်	ကျေးရွာအုပ်စုအမည်	ကျေးရွာအမည်
၁	ဓနိ	ကွင်းသုံးဆင့်
		သဲချောင်း
		ကျွဲကူးဆိပ်
		ဒိုးတန်း(၂)
		ဗျော့ချောင်း
		ကျောင်းကွင်း
		ထန်းတောင်
		ပြာတိုက်
		သရက်ပင်ကွင်း
		ဆိတ်ပြောင်ကြီး
		ပေါက်နက်ကျင်း
		သစ်ကောက်
		ကွင်းကြီး
		ရေစမ်းကြီး
		ကုန်းကြီး
		ဓနိ
		ဘိုမင်း
ကုလားချောင်း		

ဘိုဖင်းကျေးရွာသမိုင်း

ဘိုဖင်းကျေးရွာသည် ဂွဏ္ဍိန်း၊ အာရှ၊ ဟောင်အာရှတို့ သက်ရှိကြီး
ဂွဏ္ဍိန်း မြစ်အားဖြင့် သစ်ချိုနှင့် ကွေးဝေးသည်။ စီးပွားရေးဖွံ့ဖြိုးရေးအဖို့ ဖွဲ့စည်း
ဆောင်ရွက်ရန် ကြိုးပမ်း ဆောင်ရွက်ပြီး အထက်ဖူးဝမ်းကြောင်းပြုကြသည်။ ဝေးကျေးရွာသည်
အိတ်စတေးရှင်းဖြင့် ၂၅၁ ခု သက်ရှိကြီး ရွာ၏ အောက်တစ်ဖက် မြေပေါ်ကျောင်း
တည်ရှိသည်။ တစ်ဖက်ဖူး ဗဟုကုသိုလ် ကိုးကွယ် ကြပြီး ကွမ်းကြီးသစ်ကောင်
ရွာအနီးကပ် ကြီးကျောင်း အား ကိုးကွယ်ကြသည်။

ဘိုဖင်းရွာမှာ အမည်တူညီသည့် မြေအနီးတွင် ဖွားမြင်ရေးကြီး
အောင် ဝိသုတည်း စစ်မှားခြင်းပေးအောင် တောဒီသု အဖေအိုက်များ ဟောပြော
ခံယူ သည်ကို အခွင့်ပြု၍ ဘိုဖင်းရွာမှာ အမည်တူညီကြသည်။
ဘိုဖင်းရွာသည် သက်တမ်း အားဖြင့် နှစ်ဆယ် ၂၀၀၀ ကျော်နှင့် ရှိသည်ဟု သိရှိရ
ပြီး လမ်းပန်းဆက်သွယ်ရေးမှာ ဆက်စဉ် အများအားဖြင့် ရေလမ်းပန်း ကို
အသုံးပြုကြသည်။

ဝေးကျေးရွာ တည်စဲ အချိန်တွင် အိတ်စတေးရှင်းဖြင့် ၂၅၁ ခု သက်ရှိကြီး
ရှိပြီး ယခုအခါ အိတ်စတေးရှင်း ၂၅၁ ခု သက်ရှိကြီး ဖြစ်ကြသည်။ ယင်းအားလုံး
နှင့် ဆောင်ရွက်ရန် ကြိုးပမ်း ဆောင်ရွက်ပြီး အထက်ဖူးဝမ်းကြောင်း ပြုသည်။ ရိုးသားပြီး
စားစွမ်းသော ရွာကလေး တစ်ရွာဖြစ်သည်။

၄။ကျေးရွာအခြေခံအချက်အလက်

(၁)လူနည်းစုလူမျိုးစုအိမ်ထောင်စု

အမျိုးအစား	အိမ်ထောင်စု	ကျား	မ	စုစုပေါင်း
မရှိ	-	-	-	

(၂)ထိခိုက်လွယ်အုပ်စုများ

ထိခိုက်လွယ်အုပ်စု	အိမ်ထောင်စု	ကျား	မ	စုစုပေါင်း
သက်ကြီး	၁၃	၆	၉	၁၅
မသန်စွမ်း	၂	၁	၁	၄

(၃) အဓိကစီးပွားရေးလုပ်ငန်း

စိုက်ပျိုးရေး	မွေးမြူရေး	အသေးစားစီးပွားရေး	အခြား
စပါး	နွား	-	ကျပ်နန်း
ဥယျာဉ်ခြံမြေ	ကြက်		
ကိုင်း			

(၄) ကျေးရွာအတွင်းအဓိကပိုင်ဆိုင်မှုများ

ကျေးရွာပိုင်ဆိုင်မှုများ	လယ်	ကိုင်း	တောင်ယာ	စားကျက်မြေ	နှစ်ရှည်စိုက်ခင်း	သဲ/ကျောက်ရရှိမှု	ရေတွင်း/ရေကန်	စက်ရေတွင်း/စိမ့်စမ်းရေသွယ်	ချောင်းရေသောက်သုံးမှု
အရေအတွက်	၄၄	၇	၅	၂၅	၆.၁၅	မရှိ	ရှိ	မရှိ	မရှိ
ကျေးရွာပိုင်ဆိုင်မှုများ	ကား	ထော်လာဂျီ	ဆိုင်ကယ်	စက်လှေ	စပါး	ဈေးဆိုင်	မီးစက်		

					ကြိတ် စက်				
အရေအတွက်	မရှိ	မရှိ	၆	၈	မရှိ	၁	၂		

6

(၅) ကျေးရွာအတွင်းအခြားပိုင်ဆိုင်မှုများ

ကျေးရွာပိုင်ဆိုင် မှုများ	ရေ တင် စက်	လယ် ထွန် စက်	ကျွဲ	နွား	ကြက်	ဝက်	ဆိတ်	လုပ် သား	ကျွမ်းကျင် လုပ်သား
အရေအတွက်	၈	၁	၂	၂၀	၂၅၀	၁၅	-	၁၅	မရှိ

(၆) ကျေးရွာရှိအသုံးပြုနိုင်သောအရင်းအမြစ်/ အချက်အလက်များ

အရင်းအမြစ်	ဆေးရုံ/ ဆေးခန်း	အ.မ.က/ အ.လ.က/ အ.ထ.က	ဈေး	မြေတူး စက်	လမ်းကြိတ် စက်	မြေသယ် ကား	ကွန်ကရစ် ဖျော်စက်
အရေအတွက်	မရှိ	မရှိ	မရှိ	မရှိ	မရှိ	မရှိ	မရှိ

၅။ လူထုပေါင်းစုံပါဝင်သော လူမှုဆန်းစစ်ခြင်းနှင့် အကဲဖြတ်ခြင်းလုပ်ငန်းစဉ် (PSA/PRA)
အကျဉ်းချုပ်ဇယား

စဉ်	အကြောင်းအရာ	ရက်စွဲ	ဦးတည်အုပ်စု	တက်ရောက်သူ			အဓိကဆွေးနွေးချက်
				ကျား	မ	ပေါင်း	
၁	ကျေးရွာလူမှုရေးပြုသယံဇာတပြမြေပုံ (Social Map / Resource Map)	၇.၁၀.၂၀၁၉	ကျေးရွာသူ/ကျေးရွာသားများ	၁၅	၁၂	၂၇	ကျေးရွာနယ်နိမိတ်အတွင်းရပ်ကွက်အိမ်ခြေ၊လယ်မြေ၊ စိုက်ခင်းများ စသော ကျေးရွာ၏ လက်ရှိ အခြေအနေနှင့် အရင်းအမြစ်များကို ဆွေးနွေးခြင်း
၂	ရာသီခွင်ပြပြက္ခဒိန် (Seasonal Calender)	၇.၁၀.၂၀၁၉	ကျေးရွာသူ/ကျေးရွာသားများ	၁၅	၁၂	၂၇	ကျေးရွာလူထု၏ ရာသီအလိုက်စိုက်ပျိုးရေး မေ့မော့ခြင်း၊ စိုက်ပျိုးချိန်၊ ရိတ်သိမ်းချိန် ရာသီပွဲ တော်များ၊ ကျေးရွာမှ လူများ ဝင်ငွေရရှိမှု၊ အခြေအနေများကို ကျေးရွာမှ လူများပါဝင်ဆွေးနွေးရေးဆွဲကြ သည်။
၃	ကျေးရွာ၏ညီစားပေး အစဉ်ပြဇယား (Metric Ranking)	၇.၁၀.၂၀၁၉	အမျိုးသားအုပ်စု၊ အမျိုးသမီးအုပ်စု	၁၅	၁၂	၂၇	ကျေးရွာသူကျေးရွာသားများ၏ ကျေးရွာအတွက်အဓိကလိုအပ်သောစီမံကိန်းလုပ်ငန်းခွဲများကိုညှိနှိုင်းတင်ပင်ရေးဆွဲခဲ့ကြသည်။

၄	အဖွဲ့အစည်းချိတ်ဆက်ပုံ (Venn Diagram)	၇.၁၀.၂၀၁၉	ကျေးရွာ ဘသူ/ ကျေးရွာ သားများ	၁၅	၁၂	၂၇	ကျေးရွာအတွင်းတွင်ရရှိနေသော သောလူမှုအဖွဲ့အစည်းများနှင့် ကျေးရွာလူထုအကြား ဆက်စပ်နေမှုကို ထင်သာမြင်သာရှိအောင် ဖော်ထုတ်နိုင်ခဲ့သည်။
၅	လူမှုစီးပွားအဆင့်မှတ်ခြင်း (Wealth Ranking)	၇.၁၀.၂၀၁၉	ကျေးရွာ ဘသူ/ ကျေးရွာ သားများ	၁၅	၁၂	၂၇	ကျေးရွာအတွင်းရှိ လူများအကြား ငွေကြေးပစ္စည်းဥစ္စာ၊ ဓနအင်အားပိုင်ဆိုင်မှု အဆင့်ခွဲခြားမှုကို ဖော်ထုတ်ခြင်း
၆	ပင့်ကူအိမ်ကွန်ယက် (Spider Web)	၇.၁၀.၂၀၁၉	အမျိုးသားအုပ်စု၊ အမျိုးသမီးအုပ်စု	၁၅	၁၂	၂၇	အမျိုးသားနှင့်အမျိုးသမီးများအကြား အလုပ်အကိုင်အခွင့်အလမ်း တန်းတူ အခွင့်အရေး၊ ပညာ သင်ကြားနိုင်မှု၊ ဘဝလုံခြုံမှု စသည့် အခြေအနေအရပ်ကို ဆွေးနွေးခဲ့ကြသည်။

၆။ ကျေးရွာဖွံ့ဖြိုးရေးအစီအစဉ်အတွက်အသုံးပြုခဲ့သော PRA Tool များ တစ်ခုချင်းစီ၏ သုံးသပ်ချက်များ

(၁) ဘိုမင်းကျေးရွာ လူမှုရေးနှင့် အရင်းအမြစ်ပြ မြေပုံ



(၂) ဝန်ကျေးရွာအုပ်စု၊ ဘိုမင်းကျေးရွာ ပြောသုံးသပ်ချက်

တည်နေရာ။

လောင်ဂျီတွဒ် ၉၄ ဒီဂရီ ၆၅ မိနစ်

လက်တီတွဒ်- ၁၇ ဒီဂရီ ၄၆ မိနစ်

လူမှုရေး အရင်း အမြစ် ဖြေရှင်းပုံ

ဆွေးနွေးခြင်း နှင့် ဆန်းစစ်ခြင်း

လယ်ယာ ၊ တောတောငယ်တို့ကို ခွဲခွဲ၍ အဓိက အသက်မွေးဝမ်းကြောင်းဖြုတ် ဘည် ၊ လျှော့ရွာတွင် မပြေလည်သူများ ၊ ပြေလည်သူများ နေထိုင်ကြသည် ၊ တစ်ရှာလုံး ဗုဒ္ဓဘာသာကို ကိုးကွယ်ကြသည် ၊ အခြားဒေသသို့ သွားရောက်လုပ်ကိုင်သူများ ဝမ်းဂြိုဟ်သည် ၊ ဖွန်ခဲယော (၅) နှစ်ခန့်ကထက် ဘစ်တောများ ပို၍ ရှားပါးစာသည် ၊ တိုးတက်ရန် ထိအပ်ချက်များ ဗြာဆက် ဘွယ်ရေး (လမ်း) ရေ ၇၅ ရေ ၊ စိုက်ပျိုးရေး နည်းစနစ် ပြုပြင်စစ်မီး

ကိုဇေးလေးရွာ

(၃) ရာသီခွင်ပြဇယား

အချက်အလက်	အိုး	အိတ်	အိတ်	အိတ်	အိတ်	အိတ်	အိတ်	အိတ်	အိတ်	အိတ်	အိတ်	အိတ်
ရာသီဥတု												
ခိုက်ပျိုးစား												
ဝေဒေ/အန္တရာယ်												
ပွဲဆက်များ			-		-	-			-	-	-	
ကျန်းမာရေး		တရားရေး ဒုက္ခရေး	→	→	→		တရားရေး ဒုက္ခရေး	→	→			
သောက်သုံးစာ လုံခြုံရေး												

(၄) ရာသီခွင်ပြဇယားသုံးသပ်ချက်

ရာသီခွင်ပြဇယား

ဆွေးနွေးခြင်းနှင့်ဆန်းစစ်ခြင်း

- ❶ လယ်ယာ ၊ ခိုက်ပျိုးစား တို့ကို ကာကွယ်ရန် လုပ်ငန်းများ
- ❷ ဝေဒေနှင့်အညီ ခိုက်ပျိုးစားများ ပျက်စီးခြင်းကို ကာကွယ်ရန် လုပ်ငန်းများ
- ❸ တန်ဆိုး ၊ တဆန် ၊ ဝါဆို ၊ သီတင်းကျွတ် ၊ တန်ဆောင်မုန်း ၊ တပေါင်းလများတွင် ဖွံ့ဖြိုးမှုများ ဖြစ်ပေါ်လာသည်
- ❹ မိုးခို ၊ နှစ်ဆောင်းခို ၊ ကလေးများတွင် နှစ်ဆောင်းခို ၊ တရားရေးများ ဖြစ်ပေါ်လာသည်
- ❺ ရေကန်တူးဆွဲရေး ၊ ရေကန်များ ပြန်လည်ထူထောင်ခြင်း
- ❻ အားလပ်ချိန်များတွင် ဝေဒေနှင့်အညီ လုပ်ငန်းများ ပြုလုပ်ခြင်း ၊ ဝေဒေများ ဖြစ်ပေါ်လာခြင်း

(၅) အဖွဲ့အစည်းများချိတ်ဆက်မှုပြဇယား

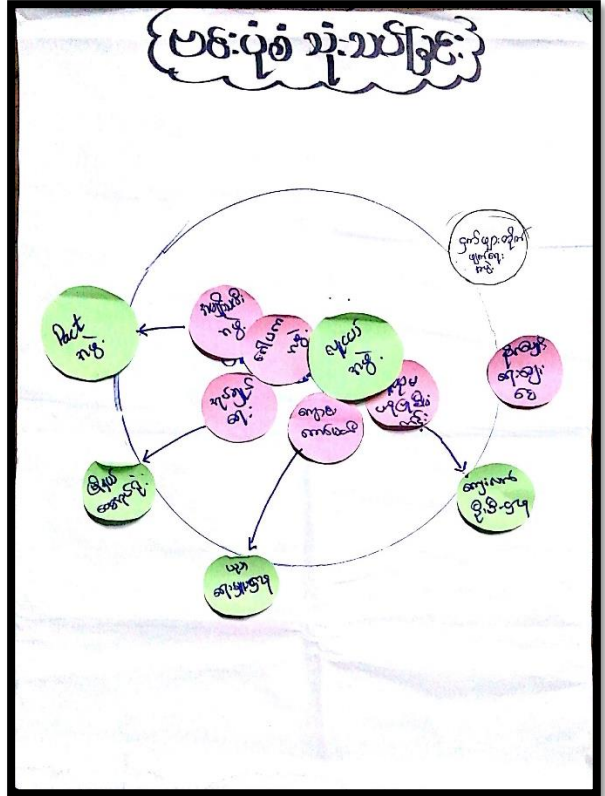
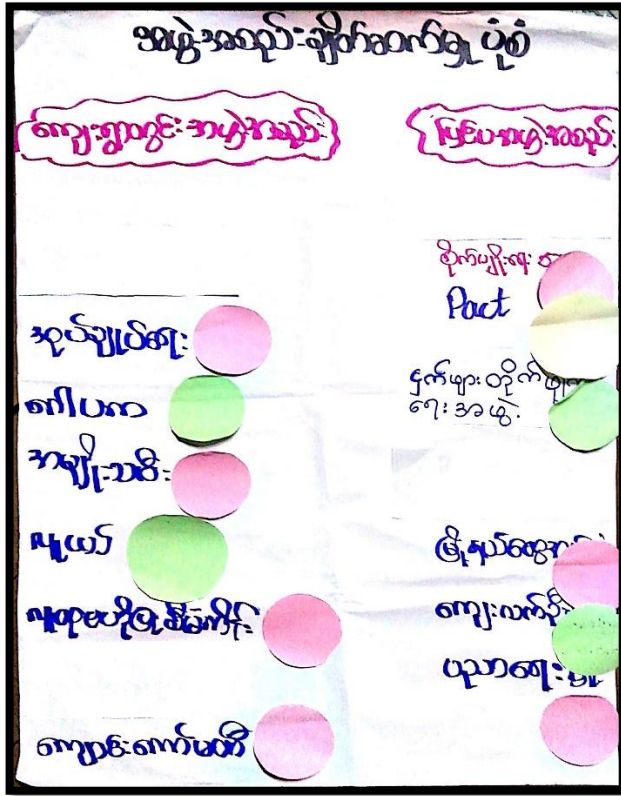

(၆) အဖွဲ့အစည်းများချိတ်ဆက်မှုပြဇယားသုံးသပ်ချက်

ပင်း ပုံစံ (အဖွဲ့အစည်းချိတ်ဆက်မှု)

ဆွေးနွေးခြင်းနှင့် ဆန်းစစ်ခြင်း

- ❶ လေး ဂွာ တွင် အုပ်ချုပ်ရေး အဖွဲ့ သည် လေး ဂွာ၏ ဖွဲ့ဖြိုး တိုးတက်ရေး အတွက် အဓိက လူ ဦး ပံ့ ပိုး ပေး ဖြစ် သည်။
- ❷ ယူဇင်အဖွဲ့၊ အမျိုးသမီး အဖွဲ့၊ ၏ပက အဖွဲ့ များ မှာ လေး ဂွာ၏ သား ဂေး ၊ နဂေး တို့ တွင် အဓိက လူ ဦး ပံ့ ပိုး ပေး ဖြစ် သည်။
- ❸ အုပ်ချုပ်ရေး အဖွဲ့ သည် ဖြိုး နှစ် ခေါ် အဖွဲ့၊ လေး ဇက် နှစ် နှစ် တို့ နှင့် ချိတ် ဆက် ဆောင်ရွက် သည်။
- ❹ ကောင်း ကော်ပစ် အဖွဲ့ သည် ပညာ ရေး ဖွဲ့ နှစ် တို့ နှင့် ချိတ် ဆက် သည်။
- ❺ ယူဇင်အဖွဲ့၊ ဖြိုး နှစ် နှစ် ၊ ချိတ် ချိတ် ၊ ရေး ဖွဲ့ ၊ လေး ဂွာ အဖွဲ့ တို့ သည် လေး ဂွာ၏ ဖွဲ့ဖြိုး တိုးတက် ရေး ၊ ဝေဖန် တို့ မှား ရေး တို့ အတွက် ပံ့ ပိုး လူ ဦး ပေး ဖြစ် သည်။

ကိုမင်းလေး ဂွာ

(၇) လူမှုစီးပွားအဆင့်သတ်မှတ်ခြင်းဇယား

ပြဋ္ဌာန်း ဣယ်ဝမ်း သတ်မှတ်ချက်			
အဆင့်	သတ်မှတ်ချက်	အိမ်ထောင်စု အချဉာဏ်	ရာခိုင်နှုန်း
အဆင့်မြင့်	-	-	-
အလယ် အဆင့်	လယ် ၄ ဧက ၊ နွား ၁ ခိုရိုး / ပျံ့စောင်း	၁၇	၆၃%
နိမ့်ပါး	ခိုရိုး ၁ ထပ်ကာ၊ ကျား ၁	၁၀	၃၇%

(၈) လူမှုစီးပွားအဆင့်သတ်မှတ်ခြင်းဇယားသုံးသပ်ချက်

ပြဋ္ဌာန်း ဣယ်ဝမ်းဇယား
ဆွေးနွေးခြင်း နှင့် ဆန်းစစ်ခြင်း

- * လျှော့ရွာတွင် နွားပါး သောအိမ်ထောင်စု (၁၀) ရရှိပါသည်။
- * မမြေလည်ရသော အကြောင်းအရာများမှာ နေ့စားလျာအားလုပ်လျှင် ငါး နေ့စဉ် ယုံမှန် ဝင်ရောက်ခြင်း ဖြစ်ကြောင်း ဖြစ်သည်။
- * အစီအစဉ်ရေးဆွဲရာတွင် မမြေလည်သူများ၏ အားလပ်ချိန်တွင် ရင်းတင်မြေသော လိုအပ်ချက်များကို အလေးထားစဉ်းစားပေးခြင်းဖြင့် ရင်းဝင်ရောက်လျှင် ငါးများ ရှိခြင်းအားဖြင့် နေ့စဉ် ယုံမှန် ဝင်ရောက်ခြင်းအားဖြင့် မြေလည်နိုင်မည်။

(၉) အရင်းအမြစ် ပိုင်ဆိုင်မှုပြပုံ

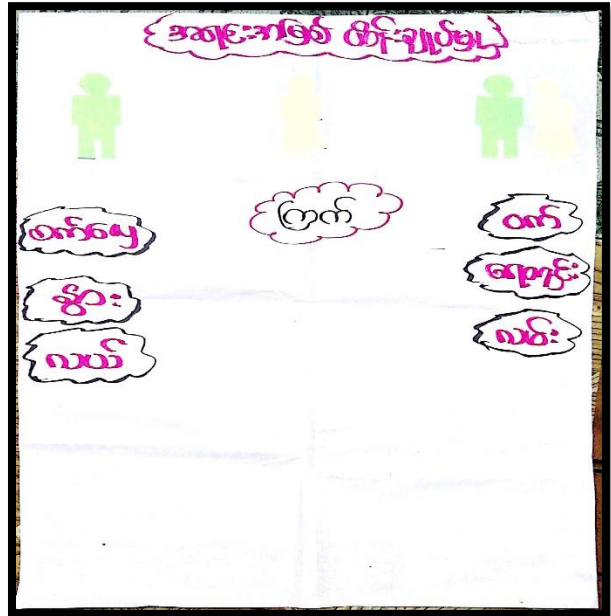

(၁၀) အရင်းအမြစ် ပိုင်ဆိုင်မှုပြပုံ သုံးသပ်ချက်

ပိုင်ဆိုင်မှု ဆန်းစစ်ခြင်း

ဆွေးနွေးခြင်း နှင့် ဆန်းစစ်ခြင်း

- * ဝက်၊ ဇြက် တို့ကို အမျိုးသမီးများ သုံးစွဲ ၊ ဇြက်ကို အမျိုးသမီးများ ထိန်းချုပ်သည်။
- * လယ်၊ ဂေဟင်း ၊ သစ်တော ကို အမျိုးသား ၊ အမျိုးသမီး သုံးစွဲ ၊ ဝက်၊ လမ်း၊ ဂေဟင်း တို့ကို အမျိုးသား/သမီး ထိန်းချုပ်ကြသည်။
- * စက်ပြေ ၊ နှံ ၊ လယ် တို့ကို အမျိုးသား အသုံးပြု ၊ စက်ပြေ ၊ နှံ ၊ စသည်တို့ကို အမျိုးသားများ ဖြုတ်ခြင်း ၊ ထိန်းချုပ်မှုများ ရှိသည်။
- * အမျိုးသမီး များ အား ဆုံးဖြတ်ချက်ချခြင်း ၊ အကောင်အထည် ဖော်ဆောင်မှု ဖြစ်တိုးအမျိုးသား များ နှင့် တန်းတူ ဆွေးနွေး ခြင်းဖြင့် တန်းတူ ပိုင်ဆိုင်ခြင်း သို့မဟုတ်

(၁၁) ကျား/ မရေးရာ ပင့်ကူအိမ်

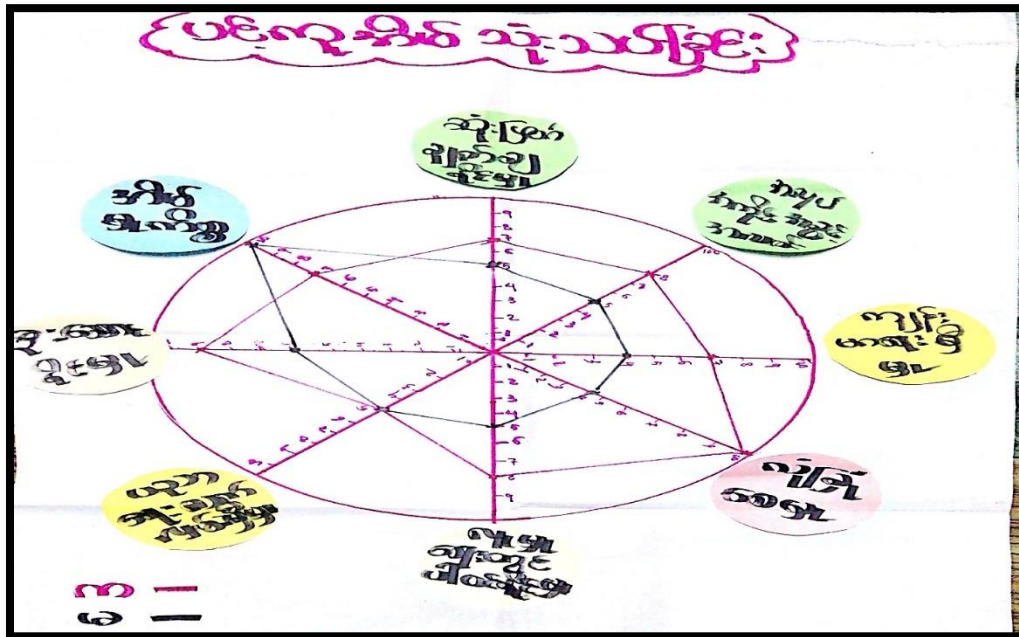

(၁၂) ကျား/မရေးရာပင့်ကူအိမ်သုံးသပ်ချက်

ပင့်ကူအိမ် သုံး သပ်ခြင်း
ဆွေးနွေးခြင်း နှင့် ဆန်းစစ်ခြင်း

- * အမျိုးသမီး များ၏ ယုတ်ပိုင် နှင့် ယုတ်မြေ ဆုံးဖြတ်ချက်ချရာ တို့မှာ အားနည်းသည်။ အမျိုးသားများ၏ ပါဝင် နှင့် ဆုံးဖြတ်ချက်ချ နှင့် တို့သည် အများဆုံး ဖြစ်သည်။ "
- * အမျိုးသမီး များ သည် အိမ် မှုကိစ္စ များ နှင့် အာဂီနိုး ဖြစ်အချိန် ကုန်နေ ဖြစ်သည်။ "
- * အမျိုးသမီး များ သည် ဝေငွေ အစောအယုတ် တွင် နည်းနေတတ် သည်။ "
- * အမျိုးသမီး များ အတွက် အသိပညာပေးဆွေးနွေး ပွဲများ ၊ ယုတ်ပိုင် နှင့် နှင့် ယုတ်အား ချား အား တန်းတူ ပေးခြင်းဖြင့် အမျိုးသမီး များ ဝေငွေ တို့ ဖွား ဖာမည်။ "
- * ဖွံ့ဖြိုး ဂေး ယုတ် ငန်း များ ဆောင်ရွက်ရာတွင် အမျိုးသမီး များ ယုတ် တွဲဖက် ဖြစ် ဖြစ် ကုန် ပုံ ပေး နိုင်မည်။ "

၇။ ကော်မတီဝင်များရွေးချယ်ခြင်းနှင့် ကျေးရွာဖွံ့ဖြိုးရေးအစီအစဉ်ဆောင်ရွက်မှုမှတ်တမ်းဓါတ်ပုံများ



၈။ (က) ကျေးရွာအချက်အလက် (ပုံစံ-၁) (ပထမနှစ် စက်ဝန်း)

ပုံစံ - ၈ - ၁ ကျေးရွာအခြေခံအချက်အလက်များ (Form PC 1)

လမ်းညွှန်ချက်၊ လူထုစည်းရုံးရေးမှူးသည် ကျေးရွာ ခေါင်းဆောင်များအား ကျေးရွာအချက်အလက်များကို မေတ္တာရပ်ခံ၍ တောင်းခံရသည်။ ဤအချက်အလက်များကို စီမံကိန်း ဝိတ်ဆက်အစည်းဝေးမတိုင်မီတောင်းခံရမည်။ စီမံကိန်းဝိတ်ဆက်အစည်းဝေးတွင် လူထုစည်းရုံးရေးမှူးသည် ဤအချက်အလက် များအား စစ်ဆေးပြီး မှန်ကန်အောင်ပြုလုပ်ရမည်။ ပြီးနောက်တွင် လူထုစည်းရုံးရေးမှူးမှ သတင်းအချက်အလက်ထံသို့ Tablets မှ တဆင့် ဖြည့်သွင်းရမည်။	ကျေးရွာတစ်ရွာသို့	ပထမဆုံးဝိတ်ဆက်ခရီး	သွားရောက်သောအခါ
ကျေးရွာခေါင်းဆောင် အမည် ဦးအောင်စာအိုဝဇ်	ကျေးရွာခေါင်းဆောင်၏ ဖုန်းနံပါတ် ၀၇-၄၉၈၅၅၆၈၆၇	လူထုစည်းရုံးရေးမှူး၏ အမည် ဦးစိုးသူ	
ပြည်နယ်၊အိမ်ခြေသင်္ကြံ၊ ရပ်ကွက်၊ မြို့နယ်	၇	ကျေးရွာအုပ်စု	၈

က။ လူဦးရေ

လူမျိုးစု	အိမ်ထောင်စုအရေအတွက်	ကိုးကွယ်သည့်ဘာသာ	အိမ်ထောင်စုအရေအတွက်
လူမျိုးစု (၁) ----- ဗမာ	၃၂	ဘာသာ (၁) ----- ဗုဒ္ဓ	၃၂
လူမျိုးစု (၂) -----		ဘာသာ (၂) -----	
လူမျိုးစု (၃) -----		ဘာသာ (၃) -----	
လူမျိုးစုရော အခြား -----		ဘာသာရော -----	
	အရေအတွက်		
မသန်စွမ်းသူများ	၂		
သက်ကြီးရွယ်အိုများ (၆၅ နှစ် နှင့် အထက်)	၁၅		
စစ်ဘေးရှောင်			

	အမျိုးသား (အရေအတွက်)	အမျိုးသမီး (အရေအတွက်)
လူဦးရေ		
လူမျိုးစု (၁) ----- ဗမာ	၅၉	၄၉
လူမျိုးစု (၂) -----		
လူမျိုးစု (၃) -----		
အခြား		
အိမ်ထောင်ဦးစီး	၂၈	၄

(ခ) အခြေခံအဆောက်အအုံ အသုံးအဆောင်များ

စာသင်ကျောင်း	အမှတ် ခြံစံပါ	ကျန်းမာရေး	အမှတ် ခြံစံပါ	ဘာသာရေး အဆောက် အအုံများ	အမှတ် ခြံစံပါ
မူကြိုကျောင်း	<input type="checkbox"/>	တိုက်နယ်ဆေးရုံ	<input type="checkbox"/>	ဓေတီ	<input type="checkbox"/>
မူလတန်းကျောင်း	<input checked="" type="checkbox"/>	ကျန်းမာရေးဌာန	<input type="checkbox"/>	ဘုန်းကြီးကျောင်း	<input type="checkbox"/>
မူလွန်ကျောင်း	<input type="checkbox"/>	ကျန်းမာရေးဌာနခွဲ	<input type="checkbox"/>	ဟိန္ဒူဘုရားကျောင်း	<input type="checkbox"/>
အလယ်တန်းကျောင်း	<input type="checkbox"/>	ဆေးပေးခန်း	<input type="checkbox"/>	ရေစိယာန်ကျောင်း	<input type="checkbox"/>

လယ်လွန်ကျောင်း	<input type="checkbox"/>	အခြား	<input type="checkbox"/>	ပလီ	<input type="checkbox"/>
အထက်တန်းကျောင်း	<input type="checkbox"/>			အခြား	<input type="checkbox"/>
အခြား	<input type="checkbox"/>				
မှတ်ချက်		မှတ်ချက်		မှတ်ချက်	

(ဂ) ကျွမ်းကျင်သူများမှတ်တမ်း (ကျေးရွာတွင်နေထိုင်သော သို့မဟုတ် တခြားရွာမှလာရောက်သော ကျွမ်းကျင်သူများ)

(ခ) စာသင်ကျောင်း			(၂) ကျန်းမာရေး			(၃) လက်မှုပညာရှင်		
	ရွာတွင်နေထိုင်သူ	အခြားရွာမှလာသူ		ရွာတွင်နေထိုင်သူ	အခြားရွာမှလာသူ		ရွာတွင်နေထိုင်သူ	အခြားရွာမှလာသူ
မှလတန်းပြဆရာ/မ	<input type="checkbox"/>	<input checked="" type="checkbox"/>	ဆရာဝန်	<input type="checkbox"/>	<input type="checkbox"/>	လက်သမား	<input checked="" type="checkbox"/>	<input type="checkbox"/>
အထက်တန်းပြဆရာ/မ	<input type="checkbox"/>	<input type="checkbox"/>	လက်ထောက်ကျန်းမာရေးမှူး	<input type="checkbox"/>	<input type="checkbox"/>	ပန်းရံ	<input type="checkbox"/>	<input type="checkbox"/>
အလယ်တန်းပြဆရာ/မ	<input type="checkbox"/>	<input type="checkbox"/>	အမျိုးသမီးကျန်းမာရေးဆရာမ	<input type="checkbox"/>	<input type="checkbox"/>	လှုပ်စစ်ကျွမ်းကျင်သမား	<input type="checkbox"/>	<input type="checkbox"/>
မှကြိုဆရာ/မ	<input type="checkbox"/>	<input type="checkbox"/>	သားဖွားဆရာမ	<input type="checkbox"/>	<input type="checkbox"/>	ရေပိုက်သူ	<input type="checkbox"/>	<input type="checkbox"/>
အခြား	<input type="checkbox"/>	<input type="checkbox"/>	ပြည်သူ့ကျန်းမာရေးလုပ်သား	<input type="checkbox"/>	<input type="checkbox"/>	စက်ပြင်ဆရာ	<input type="checkbox"/>	<input type="checkbox"/>
မှတ်ချက်			မှတ်ချက်			မှတ်ချက်		

(ဃ) ကျေးရွာသို့ ရောက်ရှိနိုင်သည့် လမ်းအခြေအနေ /ကျေးရွာတစ်ရွာသည် ၎င်း၏ ကျေးရွာအုပ်စုနှင့် ဆက်သွယ်ထားသော လမ်းအခြေအနေ (အောက်ပါတို့ကိုပိုင်းပါ)

ကျောက်ကြမ်းလမ်း ကတ္တရာလမ်း ကွန်ကရစ်လမ်း မော်တော်ဆိုင်ကယ်လမ်း
 ကျောက်ခင်းလမ်း မြေသားလမ်း လူသွားလမ်း အခြား _____

(င) ကျေးရွာဖွံ့ဖြိုးမှုစီမံချက်
 (၁) လူထုပဟိုပြုစီမံကိန်းမစတင်မီ ဤကျေးရွာတွင်ကျေးရွာဖွံ့ဖြိုးမှု စီမံချက်ရှိခဲ့ပါသလား? ရှိပါသည် /မရှိပါ/မသိပါ
 (၂) ရှိခဲ့ပါလျှင် ဤစီမံချက်ကို မည်သည့် ခုနှစ်တွင်ပြင်ဆင်ခဲ့ပါသနည်း? နှစ်-----/မသိပါ ၂၀၁၃
 (၃) ဤစီမံချက်ကို မြို့နယ်မှအတည်ပြုခဲ့ပါသလား? ပြုခဲ့ပါသည်/မပြုခဲ့ပါ/မသိပါ

(စ) ခရီးအကွာအဝေး
 (၁) ဤကျေးရွာ၏ပဟိုမှ ၎င်းကျေးရွာအုပ်စု၏ပဟိုအထိ ခရီးခိုင်မည်မျှကွာဝေးသနည်း? ၅ မိုင် မိုင်-----/မသိပါ
 (၂) ဤကျေးရွာမှ ၎င်းကျေးရွာအုပ်စုပဟိုအထိ သွားလာရာတွင်ကြာမြင့်သည့်အချိန်။
 ခြောက်သွေ့ရာသီတွင်ကြာချိန် ----- ၁ နာရီခွဲ ----- ထော်လာရီ/မော်တော်ဆိုင်ကယ်/ခြေလျင်/လား/မော်တော်ဘုတ်/
 အခြား: စက်ယာ ၁-၅၀
 မိုးရာသီတွင်ကြာချိန် ----- ၂ နာရီ ----- ထော်လာရီ/မော်တော်ဆိုင်ကယ်/ခြေလျင်/လား/မော်တော်ဘုတ်/
 အခြား: စက်ယာ ၁-၅၀

(ဆ) ပတ်ဝန်းကျင်ဆိုင်ရာ သဘာဝဘေးအန္တရာယ်

ဤကျေးရွာတွင် ရေကြီးခြင်းကဲ့သို့ သဘာဝဘေးအန္တရာယ်ကျရောက်ဖူးခြင်း ရှိပါသလား။

မရှိပါ ရှိပါသည် ရှိလျှင်ဖော်ပြပါ -----

(ဇ) ကျေးရွာတွင် ဖွဲ့စည်းထားသော အဖွဲ့အစည်းများ

လူထုဝေဟင်္ဂါပြုစီမံကိန်းမတိုင်မီ ဤကျေးရွာတွင် ကျေးရွာဖွံ့ဖြိုးရေးအတွက် အစိုးရ (သို့) ရွာသားများကိုယ်တိုင်(သို့) စီမံကိန်းတစ်ခုခုမှ ဖွဲ့စည်းထားသည့် အဖွဲ့အစည်းများရှိပါသလား။

(၁) ကျေးရွာဖွံ့ဖြိုးရေးအဖွဲ့

(၂) -----

(ဈ) အထွေထွေအုပ်ချုပ်ရေး ဦးစီးဌာန (GAD) မှ မှတ်တမ်းတင်ထားခြင်း

ဤကျေးရွာသည် အထွေထွေအုပ်ချုပ်ရေး ဦးစီးဌာန (GAD) မှ မှတ်တမ်းတင်ထားမှု ရှိပါသလား။

မရှိပါ ရှိပါသည်

ကျေးရွာခေါင်းဆောင်

အမည် ဦးကျော်စော

လက်မှတ် [Signature] နေ့. ၂၅.၁၂.၂၀၁၈

လူထုစည်းရုံးရေးမှူး

အမည် ဦးစိုးသူ

လက်မှတ် [Signature] နေ့. ၂၅.၁၂.၂၀၁၈

၈။ (ခ) ကျေးရွာအချက်အလက် (ပုံစံ-၁) (ဒုတိယနှစ်စက်ဝန်း)

ပုံစံ - ၁ - ၁ ကျေးရွာအခြေခံအချက်အလက်များ (Form PC 1)

လမ်းညွှန်ချက်: ကျေးရွာတစ်ရွာသို့ ပထမဆုံးမိတ်ဆက်ရေးသွားရောက်သောအခါ လူထုစည်းရုံးရေးမှူးသည် ကျေးရွာခေါင်းဆောင်များအားကျေးရွာအချက်အလက်များကိုမေတ္တာရပ်ခံ၍တောင်းခံရသည်။ ဤအချက်အလက်အချက်အလက်များကိုစီမံကိန်းမိတ်ဆက်အစည်းဝေးမတိုင်မီတောင်းခံရမည်။ စီမံကိန်းမိတ်ဆက်အစည်းဝေးတွင် လူထုစည်းရုံးရေးမှူးသည် ဤအချက်အလက်များအား စစ်ဆေးပြီး မှန်ကန်အောင်ပြုလုပ်ရမည်။ ပြီးနောက်တွင် လူထုစည်းရုံးရေးမှူးမှ သတင်းအချက်အလက်ထံသို့ Tablets မှ တဆင့် ဖြည့်သွင်းရမည်။

ကျေးရွာခေါင်းဆောင် အမည် ဦး ရေစင်အေးစင်	ကျေးရွာခေါင်းဆောင်၏ ဖုန်းနံပါတ် ၈၇၄၅၆၃၆၆၁၀	လူထုစည်းရုံးရေးမှူး၏အမည် Daw Wai Wai Hlaing	
ပြည်နယ်/တိုင်းဒေသကြီး Rakhine	မြို့နယ် Gwa	ကျေးရွာအုပ်စု Daru	ကျေးရွာ Bo Min

က၊ လူဦးရေ

လူမျိုးစု	အိမ်ထောင်စုအရေအတွက်	ကိုးကွယ်သည့်ဘာသာ	အိမ်ထောင်စုအရေအတွက်
လူမျိုးစု (၁) - ဗုဒ္ဓ	၂၇	ဘာသာ(၁) - ဗုဒ္ဓ	၂၇
လူမျိုးစု (၂) -----		ဘာသာ(၂) -----	
လူမျိုးစု (၃) -----		ဘာသာ(၃) -----	
လူမျိုးစုရော -----		ဘာသာရော -----	
အခြား			
	အရေအတွက်		
မသန်စွမ်းသူများ	၁ မ-၁		
သက်ကြီးရွယ်အိုများ (၆၅ နှစ် နှင့် အထက်)	၇ ၈ - ၅ ၁ - ၂		
စစ်ဘေးရှောင်	-		

	အမျိုးသား(အရေအတွက်)	အမျိုးသမီး(အရေအတွက်)	စုစုပေါင်းအရေအတွက်
လူဦးရေ	၃၆	၄၀	၇၆

လူမျိုးစု (၁)-----	၃၆	၄၀	၇၆
လူမျိုးစု (၂)-----			
လူမျိုးစု (၃)-----			
အခြား			
အိမ်ထောင်ဦးစီး	၂၂	၅	၂၇

(ခ) အခြေခံအဆောက်အအုံ အသုံးအဆောင်များ

စာသင်ကျောင်း	အမှတ် ခြံမပါ	ကျန်းမာရေး	အမှတ် ခြံမပါ	ဘာသာရေးအဆောက် အအုံများ	အမှတ် ခြံမပါ
အထက်တန်းကျောင်း	<input type="checkbox"/>	ဆေးရုံ	<input type="checkbox"/>	ဝေတီ	<input type="checkbox"/>
အလယ်တန်းကျောင်း	<input type="checkbox"/>	ကျန်းမာရေးဌာန	<input type="checkbox"/>	ဘုန်းကြီးကျောင်း	<input type="checkbox"/>
မူလတန်းကျောင်း	<input checked="" type="checkbox"/>	ကျန်းမာရေးဌာနခွဲ	<input type="checkbox"/>	ဟိန္ဒူဘုရားကျောင်း	<input type="checkbox"/>
မူကြိုကျောင်း	<input type="checkbox"/>	ဆေးပေးခန်း	<input type="checkbox"/>	ခရစ်ယာန်ကျောင်း	<input type="checkbox"/>
အခြား	<input type="checkbox"/>	အခြား	<input type="checkbox"/>	ဗလီ	<input type="checkbox"/>
				အခြား	<input type="checkbox"/>
မှတ်ချက်		မှတ်ချက်		မှတ်ချက်	

(ဂ) ကျွမ်းကျင်သူများမှတ်တမ်း (ကျေးရွာတွင်နေထိုင်သော သို့မဟုတ် တခြားရွာမှလာရောက်သောကျွမ်းကျင်သူများ)

(၁) စာသင်ကျောင်း			(၂) ကျန်းမာရေး			(၃) လက်မှုပညာရှင်		
	ရွာတွင်နေ ထိုင်သူ	အခြားရွာမှ လာသူ		ရွာတွင်နေ ထိုင်သူ	အခြား ရွာမှ လာသူ		ရွာတွင် နေထိုင်သူ	အခြား မှလာသူ
မူလတန်းပြဆရာ/မ	<input type="checkbox"/>	<input checked="" type="checkbox"/>	ဆရာဝန်	<input type="checkbox"/>	<input type="checkbox"/>	လက်သမား	<input checked="" type="checkbox"/>	<input type="checkbox"/>

အလယ်တန်းပြဆရာ/မ	<input type="checkbox"/>	<input type="checkbox"/>	လက်ထောက် ကျန်းမာရေးမှူး	<input type="checkbox"/>	<input type="checkbox"/>	ပန်းရံ	<input type="checkbox"/>
အလယ်တန်းပြဆရာ/မ	<input type="checkbox"/>	<input type="checkbox"/>	အမျိုးသမီးကျန်းမာရေး ဆရာမ	<input type="checkbox"/>	<input type="checkbox"/>	လှုပ်စစ်ကျွမ်းကျင်၊ မီးသမား	<input type="checkbox"/>
မူကြံဆရာ/မ	<input type="checkbox"/>	<input type="checkbox"/>	သားဖွားဆရာမ	<input type="checkbox"/>	<input type="checkbox"/>	ရေပိုက်သွယ်သူ	<input type="checkbox"/>
အခြား	<input type="checkbox"/>	<input type="checkbox"/>	ပြည်သူ့ကျန်းမာရေးလုပ်သား	<input type="checkbox"/>	<input type="checkbox"/>	စက်ပြင်ဆရာ	<input type="checkbox"/>
မှတ်ချက်			မှတ်တမ်း			မှတ်ချက်	

(ဃ) ကျေးရွာသို့ ရောက်ရှိနိုင်သည့်လမ်းအခြေအနေ / ကျေးရွာတစ်ရွာသည် ၎င်း၏ကျေးရွာအုပ်စုနှင့် ဆက်သွယ်ထားသော လမ်းအခြေအနေ (အောက်ပါတို့ကိုပိုင်းပါ)

ကျောက်ကြမ်းလမ်း: ကတ္တရာလမ်း: ကွန်ကရစ်လမ်း: မော်တော်ဆိုင်ကယ်လမ်း:
 ကျောက်စင်းလမ်း: မြေသားလမ်း: လူသွားလမ်း: အခြား: ၆၇၇လမ်း:

(င) ကျေးရွာဖွံ့ဖြိုးမှုစီမံချက်

ပိုင်းပါ

(၁) လူထုပဟိုပြုစီမံကိန်းမဝတင်မီ ဤကျေးရွာတွင်ကျေးရွာဖွံ့ဖြိုးမှု စီမံချက်ရှိခဲ့ပါသလား? ရှိပါသည် မရှိပါ / မသိပါ

(၂) ရှိခဲ့ပါလျှင် ဤစီမံချက်ကို မည်သည့် ခုနှစ်တွင်ပြင်ဆင်ခဲ့ပါသနည်း? နှစ်-----/မသိပါ

(၃) ဤစီမံချက်ကို မြို့နယ်မှအတည်ပြုခဲ့ပါသလား? ပြုခဲ့ပါသည်/မပြုခဲ့ပါ / မသိပါ

(စ) ခရီးအကွာအဝေး

(၁) ဤကျေးရွာ၏ပဟိုမှ ၎င်းကျေးရွာအုပ်စု၏ပဟိုအထိခရီးမိုင်မည်မျှကွာဝေးသနည်း? မိုင်- ၁ / မသိပါ

(၂) ဤကျေးရွာမှ ၎င်းကျေးရွာအုပ်စုပဟိုအထိသွားလာရာတွင်ကြာမြင့်သည့်အချိန်။

ခြောက်သွေ့ ရာသီတွင်ကြာချိန်- ၃၀ မိနစ် ----- ထော်လာဂျီ/မော်တော်ဆိုင်ကယ်/ခြေလျင်/လား/မော်တော်ဘုတ်/
 အခြား: ၆၇၇လမ်း:

မိုးရာသီတွင်ကြာချိန်- ၃၀ မိနစ် ----- ထော်လာဂျီ/မော်တော်ဆိုင်ကယ်/ခြေလျင်/လား/မော်တော်ဘုတ်/
 အခြား: ၆၇၇လမ်း:

(ဆ) ပတ်ဝန်းကျင်ဆိုင်ရာသဘာဝဘေးအန္တရာယ်

ဤကျေးရွာတွင်ကြေးခြင်းကဲ့သို့ သဘာဝဘေးအန္တရာယ်ကျရောက်ဖူးခြင်း ရှိပါသလား။

မရှိပါ ရှိပါသည် ရှိလျှင်ဖော်ပြပါ-၂၀၁၆-၁၆ ကြေးခြင်းကျမှ)

(ဇ) ကျေးရွာတွင် ဖွဲ့စည်းထားသော အဖွဲ့အစည်းများ

လူထုဝဟိုပြုစီမံကိန်းမတိုင်မီ ဤကျေးရွာတွင် ကျေးရွာဖွံ့ဖြိုးရေးအတွက် အစိုးရ(သို့)ရွာသားများကိုယ်တိုင်(သို့) စီမံကိန်းတစ်ခုခုမှ ဖွဲ့စည်းထားသည့် အဖွဲ့အစည်းများရှိပါသလား။

(၁) Peace _____

(၂) _____

(ဈ) အထွေထွေအုပ်ချုပ်ရေး ဦးစီးဌာန (GAD) မှ မှတ်တမ်းတင်ထားခြင်း

ဤကျေးရွာသည် အထွေထွေအုပ်ချုပ်ရေး ဦးစီးဌာန (GAD) မှ မှတ်တမ်းတင်ထားမှု ရှိပါသလား။

မရှိပါ ရှိပါသည်

ကျေးရွာခေါင်းဆောင်

အမည် ဦးကျော်စန်းလင်း

လက်မှတ် [Signature] နေ့စွဲ ၈.၁၀.၂၀၁၉

အမည် Daw Win Win Hlaing

လက်မှတ် [Signature] နေ့စွဲ ၈.၁၀.၂၀၁၉

လူထုစည်းရုံးရေးမှူး

၈။ (ဂ) ကျေးရွာအချက်အလက် (ပုံစံ-၁) (တတိယနှစ် စက်ဝန်း)

ပုံစံ - ၈ - ၁ ကျေးရွာအချက်အလက်အလက်များ (Form PC 1)

လယ်ဥယျာဉ်များ

ကျေးရွာတစ်ရွာကို ပထမဆုံးမိတ်ဆက်ပေးသူများစုစည်းထားသော အဖွဲ့
 လူထုစည်းရုံးရေးမှူးသည် ကျေးရွာခေါင်းဆောင်များအား ကျေးရွာအချက်အလက်များကို မေတ္တာရပ်ခံ၍ တောင်းခံရသည့် ဤအချက်အ
 လက်အချက်အလက်များကို မိတ်ဆက်ပေးရန် ဝယ်ယူပေးရန် ဝယ်ယူပေးရန် ဝယ်ယူပေးရန် ဝယ်ယူပေးရန် ဝယ်ယူပေးရန်
 လူထုစည်းရုံးရေးမှူးသည် ဤအချက်အလက်များအား ဝယ်ယူပေးရန် မှန်ကန်အောင် ပြုလုပ်ရမည်။ ဤအချက်အလက် လူထုစည်းရုံးရေးမှူးမှ
 သတင်းအချက်အလက်အတို၊ Tables မှ တာဆင့် ဖြည့်သွင်းရမည်။

ကျေးရွာခေါင်းဆောင် အမည် ဦးစောထွန်းဝင်း	ကျေးရွာခေါင်းဆောင်၏ မှန်းနံပါတ် ၀၇-၄၅၃၂၅၀၉၃၉	လူထုစည်းရုံးရေးမှူး၏အမည် ဦးစောထွန်းဝင်း
ဖြည့်နယ်တိုင်းအသင်းကြီး ၇၃၆	ဦးနယ် ၇	ကျေးရွာအုပ်စု ခါး
ကျေးရွာ ဘိုဗီး		

စား လူဦးရေ

လူမျိုးစု	အိမ်ထောင်စုအရေအတွက်	ကိုးကွယ်သည့်ဘာသာ	အိမ်ထောင်စုအရေအတွက်
လူမျိုးစု (၁) ဗမာ	၂၇	ဘာသာ(၁) ဗုဒ္ဓ	၂၇
လူမျိုးစု (၂) -----		ဘာသာ(၂) -----	
လူမျိုးစု (၃) -----		ဘာသာ(၃) -----	
လူမျိုးစုစရာ -----		ဘာသာစရာ -----	
အခြား			
	အရေအတွက်		
မသန်စွမ်းသူများ	၁		
ထက်ကြီးရွယ်အိုများ (၆၅ နှစ် နှင့် အထက်)	၇		
စစ်ဘေးရှောင်	၀		

	အမျိုးသား(အရေအတွက်)	အမျိုးသမီး(အရေအတွက်)	စုစုပေါင်းအရေအတွက်
လူဦးရေ	၃၅	၄၁	၇၆

လူမျိုး (၁) - မြန်မာ	၃၅	၅၀	၅၆
လူမျိုး (၂) -			
လူမျိုး (၃) -			
အခြား			
အိမ်ထောင်စဉ်း	၂၂	၅	၂၇

(စ) အခြေခံအောက်အဖွဲ့ အသုံးအဆောင်များ

စာသင်ကျောင်း	အမှတ် ဖြစ်ပါ	ကျန်းမာရေး	အမှတ် ဖြစ်ပါ	ဘာသာရေးအဆောက် အအုံများ	အမှတ် ဖြစ်ပါ
အထက်တန်းကျောင်း	<input type="checkbox"/>	ဆေးရုံ	<input type="checkbox"/>	စေတီ	<input type="checkbox"/>
အလယ်တန်းကျောင်း	<input type="checkbox"/>	ကျန်းမာရေးဌာန	<input type="checkbox"/>	ဘုန်းကြီးကျောင်း	<input type="checkbox"/>
မူလတန်းကျောင်း	<input checked="" type="checkbox"/>	ကျန်းမာရေးဌာနခွဲ	<input type="checkbox"/>	ဟိန္ဒူဘုရားကျောင်း	<input type="checkbox"/>
မူကြိုကျောင်း	<input type="checkbox"/>	ဆေးပေးခန်း	<input type="checkbox"/>	ရေစိမ့်ယာန်ကျောင်း	<input type="checkbox"/>
အခြား	<input type="checkbox"/>	အခြား	<input type="checkbox"/>	ဇလီ	<input type="checkbox"/>
				အခြား	<input type="checkbox"/>
မှတ်စွက်		မှတ်စွက်		မှတ်စွက်	

(ဂ) ကျွမ်းကျင်သူများမှတ်တမ်း (ကျေးရွာတွင်နေထိုင်သော သို့မဟုတ် တခြားရွာမှလာရောက်သောကျွမ်းကျင်သူများ)

	(၁) စာသင်ကျောင်း		(၂) ကျန်းမာရေး		(၃) လက်မှုပညာရှင်		
	ရွာတွင်နေ ထိုင်သူ	အခြားရွာမှ လာသူ		ရွာတွင်နေ ထိုင်သူ	အခြား ရွာမှ လာသူ		ရွာတွင် နေထိုင်သူ
မူလတန်းပြဆရာ/မ	<input type="checkbox"/>	<input checked="" type="checkbox"/>	ဆရာဝန်	<input type="checkbox"/>	<input type="checkbox"/>	လက်သမား	<input checked="" type="checkbox"/>

အထက်တန်းပြဆရာ/မ	<input type="checkbox"/>	<input type="checkbox"/>	လက်ထောက် ကျန်းမာရေးမှူး	<input type="checkbox"/>	<input type="checkbox"/>	ပန်းချီ	<input type="checkbox"/>
အလယ်တန်းပြဆရာ/မ	<input type="checkbox"/>	<input type="checkbox"/>	အဖိုးသမီးကျန်းမာရေး ဆရာမ	<input type="checkbox"/>	<input type="checkbox"/>	လျှင်စင်ကျမ်းကျမ်း၊ ဦးသမား	<input type="checkbox"/>
မူကြိုဆရာ/မ	<input type="checkbox"/>	<input type="checkbox"/>	ဘားစွားဆရာမ	<input type="checkbox"/>	<input type="checkbox"/>	ရေပိုက်သွယ်သူ	<input type="checkbox"/>
အခြား	<input type="checkbox"/>	<input type="checkbox"/>	ပြည်သူ့ကျန်းမာရေးလုပ်သား	✓	<input type="checkbox"/>	ကော်ပြင်ဆရာ	<input type="checkbox"/>
မှတ်စွက်			မှတ်စွက်			မှတ်စွက်	

(ဃ) ကျေးရွာသို့ရောက်ရှိနိုင်သည့်လမ်းအခြေအနေ / ကျေးရွာတစ်ရွာသည် ၎င်း၏ကျေးရွာအုပ်စုနှင့် ဆက်သွယ်ထားသော လမ်းအခြေအနေ(အောက်ပါတို့ကိုဝိုင်းပါ)

ကျောက်ကြမ်းလမ်း: ကတ္တရာလမ်း: ကွန်ကရစ်လမ်း: မော်တော်ဆိုင်ကယ်လမ်း:
 ကျောက်စင်းလမ်း: (မြေသားလမ်း) လူသွားလမ်း: အခြား: ကေလမ်း

(င) ကျေးရွာဖွံ့ဖြိုးမှုစီမံချက်

ဝိုင်းပါ

(၁) လူထုဝဟိုပြုစီမံကိန်းမတင်မီ ဤကျေးရွာတွင်ကျေးရွာဖွံ့ဖြိုးမှု စီမံချက်ရှိခဲ့ပါသလား? ရှိပါသည်/မရှိပါ/မသိပါ

(၂) ရှိခဲ့ပါလျှင် ဤစီမံချက်ကို မည်သည့် ခုနှစ်တွင်ပြင်ဆင်ခဲ့ပါသနည်း? နှစ်-----/မသိပါ

(၃) ဤစီမံချက်ကို ဖြိုနယ်မှအတည်ပြုခဲ့ပါသလား? မြဲခဲ့ပါသည်/မမြဲခဲ့ပါ /မသိပါ

(စ) ဓနိအကွာအဝေး

(၁) ဤကျေးရွာ၏ဝဟိုမှ၎င်းကျေးရွာအုပ်စု၏ဝဟိုအထိခရီးပိုင်မည်မျှကွာဝေးသနည်း? ဝိုင်း-----/မသိပါ

(၂) ဤကျေးရွာမှ ၎င်းကျေးရွာအုပ်စုဝဟိုအထိသွားလာရာတွင်ကြာမြင့်သည့်အချိန်

ခြောက်သွေ့ရာသီတွင်ကြာချိန်-----၁.၁၀-----ထော်လာဂျီ/မော်တော်ဆိုင်ကယ်/ခြေလျင်/လား/မော်တော်ဘုတ်/
 အခြား: ကေလမ်း-----

မိုးရာသီတွင်ကြာချိန်-----၁.၂၀-----ထော်လာဂျီ/မော်တော်ဆိုင်ကယ်/ခြေလျင်/လား/မော်တော်ဘုတ်/
 အခြား: ကေလမ်း-----

(ဆ) ဖတ်ဝန်းကျင်ဆိုင်ရာသဘာဝဘေးအန္တရာယ်

ဤကျေးရွာတွင် ရေကြီးခြင်းကဲ့သို့ သဘာဝဘေးအန္တရာယ်ကျရောက်ဖူးခြင်း ရှိပါသလား။

ဖေရှိပါ ရှိပါသည် ရှိလျှင်ဖော်ပြပါ-----

(ဇ) ကျေးရွာတွင် ဖွဲ့စည်းထားသော အဖွဲ့အစည်းများ

လူထုပညာပြန့်ပွားရေးအဖွဲ့၊ ဤကျေးရွာတွင် ကျေးရွာဖွံ့ဖြိုးရေးအတွက် အစိုးရ(သို့)ရွာသားများကိုယ်တိုင်(သို့) စီမံကိန်းတစ်ခုခုမှ ဖွဲ့စည်းထားသည့် အဖွဲ့အစည်းများရှိပါသလား။

(၁) လူ့အဖွဲ့အစည်း၊ အစိုးရအဖွဲ့ ၊

(၂) -----

(ဈ) အတွေ့တွေ့အုပ်ချုပ်ရေး ဦးစီးဌာန (GAD) မှ မှတ်တမ်းတင်ထားခြင်း

ဤကျေးရွာသည် အတွေ့တွေ့အုပ်ချုပ်ရေး ဦးစီးဌာန (GAD) မှ မှတ်တမ်းတင်ထားမှု ရှိပါသလား။

ဖေရှိပါ ရှိပါသည်

ကျေးရွာခေါင်းဆောင်

လူထုစည်းရုံးရေးမှူး

အမည် ဦးဝေအောင် ခရီး၊ ဝမ်း

လက်မှတ် CWJ ဇန.စွဲ 13.11.2020

အမည် ခင်စေတနာ ဇန.စွဲ

လက်မှတ် Het ဇန.စွဲ 13.11.2020

၉။ (က) စီမံကိန်းစက်ဝန်းအချိန်ဇယား (ပုံစံ-၂) (ပထမနှစ် စက်ဝန်း)

ပုံစံ - ၂ - စီမံကိန်းစက်ဝန်းအချိန်ဇယား (PC 2)

လမ်းညွှန်ချက်		သက်ဆိုင်ရာလူထုစည်းရုံးရေးမှူး/လက်ထောက်နည်းပညာမှူးများ		စီမံကိန်းစက်ဝန်းအဆင့်တစ်ခုစီပြီးစီးတိုင်း ကျေးရွာနှင့် ကျေးရွာအုပ်စုအတွက်			
ဤပုံစံကို ပြည့်သွင်းရမည်။							
စည်းရုံးရေးမှူး/ဝန်ထမ်း အမည်		ဦးမျိုးသူ					
ဇနီး							
ပြည်နယ်/ခရိုင်		ဇနီး		စက်ဝန်းအားအမှတ်ခြိမ်းပါ <input checked="" type="checkbox"/> စက်ဝန်း(၁) <input type="checkbox"/> စက်ဝန်း(၂) <input type="checkbox"/> စက်ဝန်း(၃) <input type="checkbox"/> စက်ဝန်း(၄)			
စက်ဝန်းအုပ်စု		ခန့်		ကျေးရွာ			
စီမံကိန်းဆောင်ရွက်မှုအဆင့်များ		နေ့စွဲ		အစည်းအဝေးတွင်တက်ရောက်သူအရေအတွက်			
	စတင်သည့် ဇနီး	ပြီးဆုံးသည့် ဇနီး	အမျိုးသား အရေအတွက်	အိမ်ထောင်စု အရေအတွက်	လူမျိုးစုတက်ရောက်သူ အရေအတွက် နှင့် လူမျိုးစုအမည်	အိမ်ထောင်စု အရေအတွက်	အိမ်ထောင်စု %
၁။ ကျေးရွာစီမံကိန်း စီမံဆက်အစည်းအဝေး	၂၅-၀၂-၂၀၁၇	၂၅-၁၂-၂၀၁၈	၅၅	၁၂	၅၉	၂၇	၇၅%
၂။ ကျေးရွာခွဲခြားရေး စီမံချက်ရေးဆွဲခြင်း အစည်းအဝေး	၂၉-၀၂-၂၀၁၈	၂၉-၁၂-၂၀၁၈	၁၉	၁၃	၂၀	၂၉	၇၅%
၃။ ကျေးရွာအုပ်စု လုပ်ငန်းဆုံးဖြတ်ချက်ချသည့် အစည်းအဝေး	၃-၁၂-၀၁၉	၃-၁၂-၀၁၉	၄၂	၂၆	၆၈	၆၈	၇၀%
၄။ ဇနီးအဆင့် စီမံကိန်းရေးဆွဲရေး နှင့် အကောင်အထည်ဖော်ရေးကော်မတီ၏ စီမံကိန်း သုံးသပ်မှု အစည်းအဝေး			မလို	မလို	မလို		
၅။ ဇနီးအဆင့် စီမံကိန်းရေးဆွဲရေး နှင့် အကောင်အထည်ဖော်ရေး ကော်မတီ၏ဆုံးဖြတ်ချက် ရွာသို့ အသိပေး အကြောင်းကြားသည့် အစည်းအဝေး							
၆။ စီမံကိန်းလုပ်ငန်းခွဲစီမံချက်ရေးဆွဲခြင်း အစည်းအဝေး							
၆.၀။ စီမံကိန်းလုပ်ငန်း အကောင်အထည်ဖော် ရေးဆွဲခြင်း							

၆.၂။ ဝယ်ယူရေးအစီအစဉ် ရေးဆွဲခြင်း							
၆.၃။ ဘဏ္ဍာရေးကုန်ကျမှု လျာထားအစီအစဉ် ရေးဆွဲခြင်း							
၆.၄။ ပြင်/ထိန်းအစီအစဉ် ရေးဆွဲခြင်း							
၇။ စီမံကိန်းလုပ်ငန်းခွဲ တိုးတက်မှု စောင့်ကြည့် အစည်းအဝေး							
၇.၀။ အစည်းအဝေး ပထမအကြိမ်							
၇.၂။ အစည်းအဝေး ဒုတိယအကြိမ်							
၇.၄။ အစည်းအဝေး တတိယအကြိမ်							
၈။ စီမံကိန်းလုပ်ငန်းခွဲ အပြီးသတ်စစ်ဆေးခြင်း အစည်းအဝေး							
၉။ လူထုစစ်ဆေးပွဲအစည်းအဝေး							

၉။ (ခ) စီမံကိန်းစက်ဝန်းအချိန်ဇယား (ပုံစံ-၂) (ဒုတိယနှစ်စက်ဝန်း)

ပုံစံ - ၀-၂ - စီမံကိန်းစက်ဝန်းအချိန်ဇယား (PC 2)

လမ်းညွှန်ချက် စီမံကိန်းစက်ဝန်းအဆင့်တစ်ခုစီပြီးစီးတိုင်းကျေးရွာနှင့် ကျေးရွာအုပ်စုအတွက်ဤပုံစံကိုဖြည့်သွင်းရမည်။		သက်ဆိုင်ရာလူထုစည်းရုံးရေးမှူး/လက်ထောက်နည်းပညာမှူးများမှ	
စည်းရုံးရေးမှူး/လက်ထောက်နည်းပညာရေးမှူးပန်ထမ်း အမည် - Daw Wai Wai Hlaing (CF)			
နေ့စွဲ - ၂၀၂၀-၂၀၂၁ ခုနှစ်		စက်ဝန်းအားအမှတ်ခြံပေါ် <input type="checkbox"/> စက်ဝန်း(၁) <input checked="" type="checkbox"/> စက်ဝန်း(၂) <input type="checkbox"/> စက်ဝန်း(၃) <input type="checkbox"/> စက်ဝန်း(၄)	
ပြည်နယ်/တိုင်း - Rakhine	မြို့နယ် - Gwa	ကျေးရွာအုပ်စု - Dgha	ကျေးရွာ - Bo Min

စီမံကိန်းဆောင်ရွက်မှုအဆင့်များ	နေ့စွဲ		အစည်းအဝေးတွင်တက်ရောက်သူအရေအတွက်					
	စတင်သည့်နေ့	ပြီးဆုံးသည့်နေ့	အမျိုးသားအရေအတွက်	အမျိုးသမီးအရေအတွက်	အိမ်ထောင်စုအရေအတွက်	လူမျိုးစုတက်ရောက်သူအရေအတွက်နှင့်လူမျိုးစုအမည်	အိမ်ထောင်စုပေါင်း	အိမ်ထောင်စု %
၁။ ကျေးရွာစီမံကိန်း မိတ်ဆက်အစည်းအဝေး	၇.၁၀.၂၀၂၀	၇.၁၀.၂၀၂၀	၁၂	၁၂	၂၄	၇၂၆ ၂၄	၂၇	၈၁.၅%
၂။ ကျေးရွာဖွံ့ဖြိုးရေး စီမံချက်ရေးဆွဲခြင်းအစည်းအဝေး	၈.၁၀.၂၀၂၀	၈.၁၀.၂၀၂၀	၁၂	၁၂	၂၄	၇၂၆ ၂၄	၂၇	၈၁.၅%
၃။ ကျေးရွာအုပ်စုလုပ်ငန်းဆွဲချက်ချသည့်အစည်းအဝေး								
၄။ မြို့နယ်အဆင့်စီမံကိန်းရေးဆွဲရေးနှင့်အကောင်အထောင်ဖော်ရေးကော်မတီ၏ စီမံကိန်းသုံးသပ်မှုအစည်းအဝေး			မလို	မလို	မလို	မလို		
၅။ မြို့နယ်စီမံကိန်းရေးဆွဲရေးနှင့်အကောင်အထောင်ဖော်ရေး								

၆.၂။ ဂယ်ယူရေးအစီအစဉ် ရေးဆွဲခြင်း								
၆.၃။ ဘဏ္ဍာရေးကျန်ကျမှုလျာထားအစီအစဉ် ရေးဆွဲခြင်း								
၆.၄။ ပြင်/ထိန်းအစီအစဉ် ရေးဆွဲခြင်း								
၇။ စီမံကိန်းလုပ်ငန်းခွဲ တိုးတက်မှု စောင့်ကြည့်အစည်းအဝေး								
၇.၁။ အစည်းအဝေး ပထမအကြိမ်								
၇.၂။ အစည်းအဝေး ဒုတိယအကြိမ်								
၇.၃။ အစည်းအဝေး တတိယအကြိမ်								
၈။ စီမံကိန်းလုပ်ငန်းခွဲ အပြီးသတ်စစ်ဆေးခြင်းအစည်းအဝေး								
၉။ လူထုစစ်ဆေးပွဲအစည်းအဝေး								

၉။ (ဂ) စီမံကိန်းစက်ဝန်းအချိန်ဇယား (ပုံစံ-၂) (တတိယနှစ် စက်ဝန်း)

ပုံစံ - ၈-၂ - စီမံကိန်းစက်ဝန်းအချိန်ဇယား (PC 2)

လမ်းညွှန်ခြင်း၊ သက်ဆိုင်ရာလုပ်ငန်းစဉ်များ/လက်ထောက်နည်းပညာများမှ စီမံကိန်းစက်ဝန်းအဆင့်တစ်ခုစီပြီးစီးတိုင်းကျေးရွာနှင့် ကျေးရွာအုပ်စုများအပေါ် အကျိုးရလဒ်များကို ပြန်လည်သုံးသပ်ခြင်း၊

စီမံကိန်းစက်ဝန်းအဆင့်တစ်ခုစီပြီးစီးတိုင်းကျေးရွာနှင့် ကျေးရွာအုပ်စုများအပေါ် အကျိုးရလဒ်များကို ပြန်လည်သုံးသပ်ခြင်း၊

စီမံကိန်းစက်ဝန်းအဆင့်တစ်ခုစီပြီးစီးတိုင်းကျေးရွာနှင့် ကျေးရွာအုပ်စုများအပေါ် အကျိုးရလဒ်များကို ပြန်လည်သုံးသပ်ခြင်း၊

စီမံကိန်းစက်ဝန်းအဆင့်တစ်ခုစီပြီးစီးတိုင်းကျေးရွာနှင့် ကျေးရွာအုပ်စုများအပေါ် အကျိုးရလဒ်များကို ပြန်လည်သုံးသပ်ခြင်း၊

စီမံကိန်းစက်ဝန်းအဆင့်တစ်ခုစီပြီးစီးတိုင်းကျေးရွာနှင့် ကျေးရွာအုပ်စုများအပေါ် အကျိုးရလဒ်များကို ပြန်လည်သုံးသပ်ခြင်း၊

စီမံကိန်းစက်ဝန်းအဆင့်တစ်ခုစီပြီးစီးတိုင်းကျေးရွာနှင့် ကျေးရွာအုပ်စုများအပေါ် အကျိုးရလဒ်များကို ပြန်လည်သုံးသပ်ခြင်း၊

စီမံကိန်းအောင်မြင်မှုအဆင့်များ	အစီအစဉ်အဖွဲ့အစည်းတို့၏လုပ်ငန်းစဉ်များ							
	စတင်သည့် ခန့်	ပြီးဆုံးသည့် ခန့်	အချိုးသား အရေအတွက်	အချိုးသီးအရေအတွက်	အိမ်ထောင်အရေအတွက်	လူဦးရေတက်ရောက်သူ အရေအတွက်နှင့် လူဦးရေအပူချိန်	အိမ်ထောင်အရေအတွက်	အိမ်ထောင်အရေအတွက် %
၁။ ကျေးရွာစီမံကိန်း စိတ်ဆက်အစည်းအဝေး	၂၇.၁၁.၂၀၂၀	၂၇.၁၁.၂၀၂၀	၂၀	၆	၂၆	၇၅၆ ၂၇	၂၇	
၂။ ကျေးရွာစီမံကိန်း ဦးစွာ စီမံကိန်းရေးဆွဲခြင်း အစည်းအဝေး	၂၂.၁၅.၂၀၂၀	၂၂.၁၅.၂၀၂၀	၂၀	၆	၂၆	၇၅၆ ၂၇	၂၇	
၃။ ကျေးရွာအုပ်စု လုပ်ငန်းစဉ်များကို ဆောင်ရွက်ရာတွင် အစည်းအဝေး								
၄။ မြို့နယ်အဆင့်စီမံကိန်းရေးဆွဲရေးနှင့် အကောင်အထောင်အစည်းအဝေးများ ပူးပေါင်းဆောင်ရွက်ခြင်း			မရှိ	မရှိ	မရှိ	မရှိ		
၅။ မြို့နယ်								

၆.၂။ ငယ်ယူရေးအစီအစဉ် ရေးဆွဲခြင်း									
၆.၃။ ဘဏ္ဍာရေးကန့်ကျိမှု လျာထားအစီအစဉ် ရေးဆွဲခြင်း									
၆.၄။ ပြင်/ထိန်းအစီအစဉ် ရေးဆွဲခြင်း									
၇။ စီမံကိန်းလုပ်ငန်းခွဲ တိုးတက်မှု စောင့်ကြည့် အစည်းအဝေး									
၇.၁။ အစည်းအဝေး ပထမအကြိမ်									
၇.၂။ အစည်းအဝေး ဒုတိယအကြိမ်									
၇.၃။ အစည်းအဝေး တတိယအကြိမ်									
၈။ စီမံကိန်းလုပ်ငန်းခွဲ အပြီးသတ်စစ်ဆေးခြင်း အစည်းအဝေး									
၉။ လူထုဝတ်ဆောင်အစည်းအဝေး									

၁၀။ (က) ကျေးရွာဖွံ့ဖြိုးရေးဦးစားပေးအစီအစဉ် (ပုံစံ-၃) (ပထမနှစ် စက်ဝန်း)

ပုံစံ - ၈ - ၃ ကျေးရွာဖွံ့ဖြိုးရေး ဦးစားပေးအစီအစဉ် (Form PC 3)

လမ်းညွှန်စာအုပ်	အဆင့်(၃)	ကျေးရွာမှော်မှန်းချက်အစည်းအဝေး ပြီးဆုံးသောအခါ ကျေးရွာစီမံကိန်း အထောက်အကူပြု ကော်မတီသည် လူထုစည်းရုံးရေးမှူးအကူအညီဖြင့် ဤပုံစံကိုပြည့်စုံအောင် ပြည့်သွင်းရမည်။
လူထုစည်းရုံးရေးမှူး/ဝန်ထမ်း အမည် <u>ဒိုးဦးသူ</u>		
ဇန်နဝါရီ ၂၅-၂၆-၂၀၁၈	စက်ဝန်းအား အမှတ်ခြိပ်ပါ (✓)။ စက်ဝန်း(၁) <input type="checkbox"/> စက်ဝန်း(၂) <input type="checkbox"/> စက်ဝန်း(၃) <input type="checkbox"/> စက်ဝန်း(၄) <input type="checkbox"/>	
ပြည်နယ်/ခရိုင်- <u>ရှဉ့်ခဲ</u>	မြို့နယ် <u>၇</u>	ကျေးရွာအုပ်စု <u>၁၄၀</u>
ကျေးရွာ - <u>အိုမင်း</u>		
က။ အခက်အခဲအတားအဆီးများအားဆွေးနွေးခြင်း - ယခုလက်ရှိအခြေအနေတွင် ဤကျေးရွာဖွံ့ဖြိုးတိုးတက်ရေးအတွက် အခက် အခဲအတားအဆီးများသည် မည်သည်များဖြစ်ပါသနည်း။ (အမျိုးသား/သမီး အနည်းဆုံးအခက်အခဲ ၅ ခုစီဖော်ပြပါ)		
အမျိုးသား အဖွဲ့မှ တင်ပြသောအခက်အခဲအတားအဆီးများ		အမျိုးသမီး အဖွဲ့မှ တင်ပြသောအခက်အခဲအတားအဆီးများ
၁	ရွာအုပ်စုတွင် ရေ၊ လူ့စားနပ်ရိက္ခာ	၁
၂	လူ့စားနပ်ရိက္ခာ မရှိဘဲ နေထိုင်နေရခြင်း	၂
၃	ရွာအုပ်စု အတွင်း မကောင်းသဖြင့် အစားအသောက်	၃
၄	မူလတန်းကျောင်း အား ဖြုတ်တင် ချုပ်ဆို	၄
၅	ရွေးချယ် ချီးမြှင့်ခြင်း မရှိဘဲ ကျေးရွာအုပ်စု	၅
၆	တံတား မရှိဘဲ ရွာအုပ်စု အတွင်း နေထိုင်ခြင်း	၆
၇		၇
၈		၈
၉		၉
၁၀		၁၀

ခ။ မှော်မှန်းခြင်း - နောင်လာမည့် (၅) နှစ် အတွင်း ကျေးရွာဖွံ့ဖြိုးရေး မှော်မှန်းလျာထားချက်များအား တင်ပြပါ။

အမျိုးသားအဖွဲ့မှ တင်ပြသောမှော်မှန်းချက်များ		အမျိုးသမီးအဖွဲ့မှ တင်ပြသောမှော်မှန်းချက်များ	
၁	ရွာအုပ်စုတွင် ရေ၊ လူ့စားနပ်ရိက္ခာ	၁	ရွာအုပ်စုအတွင်း ရေ၊ လူ့စားနပ်ရိက္ခာ
၂	လူ့စားနပ်ရိက္ခာ မရှိဘဲ နေထိုင်နေရခြင်း	၂	လူ့စားနပ်ရိက္ခာ မရှိဘဲ နေထိုင်နေရခြင်း
၃	ရွာအုပ်စု အတွင်း မကောင်းသဖြင့် အစားအသောက်	၃	ကျေးရွာအုပ်စု အတွင်း မကောင်းသဖြင့် အစားအသောက်
၄	မူလတန်းကျောင်း အား ဖြုတ်တင် ချုပ်ဆို	၄	ရွာအုပ်စုတွင် ရေ၊ လူ့စားနပ်ရိက္ခာ
၅	ရွေးချယ် ချီးမြှင့်ခြင်း မရှိဘဲ ကျေးရွာအုပ်စု	၅	မူလတန်းကျောင်း အား ဖြုတ်တင် ချုပ်ဆို
၆	တံတား မရှိဘဲ ရွာအုပ်စု အတွင်း နေထိုင်ခြင်း	၆	ရွာအုပ်စု အတွင်း တံတား မကောင်းသဖြင့် အစားအသောက်
၇		၇	
၈		၈	
၉		၉	
၁၀		၁၀	

ဂ။ လူထုစီမံကိန်း၏ လာမည့် (၄) နှစ်အတွက် အကျိုးမဝင်သော ဦးစားပေး ဖွံ့ဖြိုးတိုးတက်မှု လုပ်ငန်း အစီအစဉ်များအားဖော်ပြပါ။

အဆင့်	ကျေးရွာအတွက် ဦးစားပေး ဖွံ့ဖြိုးတိုးတက်မှု လုပ်ငန်းစဉ်များ	အဆိုပြုသူ (အမျိုးသားများ/ အမျိုးသမီးများ/အမျိုးသား+ အမျိုးသမီး)	ခန့်မှန်းကုန်ကျ ဝရိတ်	အကျိုးခံစားခွင့်ရှိသူ ခန့်မှန်းခြေ အရေ အတွက်
၁	ကျေးရွာအတွက် ဦးစားပေး ဖွံ့ဖြိုးတိုးတက်မှု လုပ်ငန်းစဉ်များ	ကျား + မ		
၂	အိုးပေါ်ရေပေးရေး	ကျား + မ		
၃	ပျံ့နှံ့စေရန် အားပေးခြင်း	မ		
၄	အိုးပေါ်ရေပေးရေး	မ		
၅	အိုးပေါ်ရေပေးရေး	ကျား + မ		
၆	အိုးပေါ်ရေပေးရေး	ကျား		
၇	အိုးပေါ်ရေပေးရေး	ကျား		

၈။ စားပေးခန်းအောက်ပေးခြင်း ကျား

ဃ။ လူထုစီမံကိန်း၏ လာမည့် (၄) နှစ်အတွက် အကျိုးမဝင်သော ဦးစားပေး ဖွံ့ဖြိုးတိုးတက်မှု လုပ်ငန်း အစီအစဉ်များအားဖော်ပြပါ။

အဆင့်	ကျေးရွာအတွက် ဦးစားပေး ဖွံ့ဖြိုး တိုးတက်မှု လုပ်ငန်းစဉ်များ	အဆိုပြုသူ (အမျိုးသားများ/ အမျိုးသမီးများ/အမျိုးသား+ အမျိုးသမီး)	အခန်းကဏ္ဍ
၁	အိုးပေါ်ရေပေးခြင်း	မ	ကျွန်းမရေ
၂			
၃			
၄			
၅			
၆			
၇			

ခေါင်းဆောင်၊ ကျေးရွာစီမံကိန်းအထောက်အကူပြုကော်မတီမှ အတည်ပြုသည်။

အမည် ဦးမျိုးမြင့် လက်မှတ် [Signature] နေ့စွဲ ၂၅-၅-၂၀၁၆

၁၀။ (ခ) ကျေးရွာဖွံ့ဖြိုးရေးဦးစီးဌာနအစဉ် (ပုံစံ-၃) (ဒုတိယနှစ်စက်ဝန်း)

ပုံစံ - ၈-၃ ကျေးရွာဖွံ့ဖြိုးရေး ဦးစီးဌာနအစဉ် (Form PC 3)

လယ်ယာပိုင်ရှင်	အဆင့်(၃)ကျေးရွာမျှော်မှန်းချက်အစဉ်အစားပြားပေးသောအခါ	ကျေးရွာစီမံကိန်း
အထောက်အကူပြု ကော်မတီသည် လူထုစည်းရုံးရေးများအကူအညီဖြင့် ဤပုံစံကိုပြည့်စုံအောင် ပြည့်စုံစီစဉ်ရမည်။		
လူထုစည်းရုံးရေးများ/ဝန်ထမ်း အမည် - Uth We We Hsing (CCF)		
နေ့စွဲ - ၈.၁၀.၂၀၁၉	စက်ဝန်းအား အမှတ်ခြစ်ပါ (✓) <input checked="" type="checkbox"/> စက်ဝန်း(၁) ✓စက်ဝန်း(၂) <input type="checkbox"/> စက်ဝန်း(၃) <input type="checkbox"/> စက်ဝန်း(၄) <input type="checkbox"/>	
ပြည်နယ်/တိုင်း - Rakhine	ပြို့နယ် - ဂါဖာ	ကျေးရွာအုပ်စု - Uth ကျေးရွာ - Bo Min

က။ အခက်အခဲအတားအဆီးများအားဆွေးနွေးခြင်း - ယခုလက်ရှိအခြေအနေတွင်ဤကျေးရွာဖွံ့ဖြိုးတိုးတက်ရေးအတွက် အဓိကအခက်အခဲအတားအဆီးများသည် ပည်သည့်များဖြစ်ပါသည်။ (အမျိုးသား/သမီး အနည်းဆုံးအခက်အခဲ ၅ ခုစီပါပြပါ)

အုပ်စုစွဲဆွေးနွေးမှုများမှ တင်ပြသောအခက်အခဲအတားအဆီးများ		
လမ်းမကောင်း သဖြင့် သွားလာရေး ခက်ခဲ ပြုပြင်မည်	<input type="checkbox"/> ကျား	<input type="checkbox"/> မ <input checked="" type="checkbox"/> ကျား+မ
မူလတန်း ကျောင်း မကောင်း သဖြင့် အခန်းကွဲတွင် ကျောင်းခွဲပြု	<input type="checkbox"/> ကျား	<input type="checkbox"/> မ <input checked="" type="checkbox"/> ကျား+မ
ရွာတွင်း တံကား မကောင်းသဖြင့် သွားလာ ခက်ခဲ	<input type="checkbox"/> ကျား	<input type="checkbox"/> မ <input checked="" type="checkbox"/> ကျား+မ
လျှပ်စစ်ဓါတ်မရှိသောကြောင့် လူမှုဖွံ့ဖြိုးရေး နှင့် ခိုလှုံ့ကျရပါမည်	<input type="checkbox"/> ကျား	<input type="checkbox"/> မ <input checked="" type="checkbox"/> ကျား+မ
နေရာအိတ်တွင် စားကုန်အိုး မလုံလောက်	<input type="checkbox"/> ကျား	<input type="checkbox"/> မ <input checked="" type="checkbox"/> ကျား+မ

ခ။ မျှော်မှန်းခြင်း- နောင်လာမည့် (၅) နှစ် အတွင်း ကျေးရွာဖွံ့ဖြိုးရေး မျှော်မှန်းလျာထားချက်များအား တင်ပြပါ။

အုပ်စုစွဲဆွေးနွေးမှုများမှ တင်ပြသောမျှော်မှန်းချက်များ		
ကလေး များ အတတ်မြောက်မှု မြှင့်တင်ရေးအတွက်	<input type="checkbox"/> ကျား	<input type="checkbox"/> မ <input checked="" type="checkbox"/> ကျား+မ
လျှပ်စစ်ဓါတ်မရှိသောကြောင့် လူမှုဖွံ့ဖြိုးရေး နှင့် ခိုလှုံ့ကျရပါမည်	<input type="checkbox"/> ကျား	<input checked="" type="checkbox"/> မ <input checked="" type="checkbox"/> ကျား+မ
နေရာအိတ်တွင် ရေကို လုံလောက်စွာ ဆုံးမည်	<input type="checkbox"/> ကျား	<input type="checkbox"/> မ <input checked="" type="checkbox"/> ကျား+မ
ရွာတွင်း-ဆက်လမ်းများ ကောင်းလာမည်	<input checked="" type="checkbox"/> ကျား	<input type="checkbox"/> မ <input checked="" type="checkbox"/> ကျား+မ
ရွာတွင်း တံကား ကောင်းလာပြီး သွားလာရ လွယ်ကူလာမည်	<input type="checkbox"/> ကျား	<input type="checkbox"/> မ <input checked="" type="checkbox"/> ကျား+မ

၈။ လူထုဝဟ်ပြုစီမံကိန်း၏ လာမည့် (၄)နှစ်အတွက် အကျိုးပင်သော ဦးစားပေး ဖွံ့ဖြိုးတိုးတက်မှု လုပ်ငန်း အစီအစဉ်များအားဖော်ပြပါ။

ဦးစားပေး အဆင့် သတ်မှတ်ချက်	ကျေးရွာအတွက် ဦးစားပေး ဖွံ့ဖြိုးတိုးတက်မှု လုပ်ငန်းစဉ်များ	အဆိုပြုသူ(အမျိုးသားများ/ အမျိုးသမီးများ/အမျိုးသား +အမျိုးသမီး)	အခန်းကဏ္ဍ	ခန့်မှန်း ကုန်ကျစရိတ်	အကျိုးပင်စားခွင့်ရှိသူပုဂ္ဂိုလ်များ၏အခြေအနေအတွက်		
					ကျား	မ	ပေါင်း
၁	ရေဖျန်း သစ်တော ပေါင်းခြင်း	ကျား + မ	ရေ ပေးစေရေး	၃၀၀၀၀၀၀	၃၆	၄၀	၇၆
၂	ဆိုလာ ဖီး ရှေ့ရေ	ကျား + မ	ဖီးလင်းရေး	၃၀၀၀၀၀၀	၃၆	၄၀	၇၆
၃	ရွာတွင်းဝင်ကား ကားဖွဲ့ ဖြည့်စွက်ခြင်း	မ	လမ်း ပန်းတက်အဖွဲ့	၃၀၀၀၀၀၀	၃၆	၄၀	၇၆
၄	ရွာတွင်းဝင်ကားလမ်းပေးအဖွဲ့ (အဖွဲ့ဝင် ၅ ပါဝင်မှု အဖွဲ့)	မ	လမ်း ပန်းတက်အဖွဲ့	၃၀၀၀၀၀၀	၃၆	၄၀	၇၆
၅	မူလရမ်းကျောင်းစာသင်တန်း	ကျား	ပညာရေး	၃၀၀၀၀၀	၃၆	၄၀	၇၆
၆	စားစားခန်း	မ	ကျန်းမာရေး	၃၀၀၀၀၀	၃၆	၄၀	၇၆
၇	စာကားဆောက်လုပ်ခြင်း	ကျား	လမ်း ပန်းတက်အဖွဲ့	၃၀၀၀၀၀	၃၆	၄၀	၇၆

၉။ လူထုဝဟ်ပြု စီမံကိန်း၏ လာမည့် (၄) နှစ်အတွက် အကျိုးပင်သော ဦးစားပေး ဖွံ့ဖြိုးတိုးတက်မှု လုပ်ငန်း အစီအစဉ်များအားဖော်ပြပါ။

အဆင့်	ကျေးရွာအတွက် ဦးစားပေး ဖွံ့ဖြိုး တိုးတက်မှု လုပ်ငန်းစဉ်များ	အဆိုပြုသူ (အမျိုးသားများ/ အမျိုးသမီးများ/အမျိုးသား + အမျိုးသမီး)	အခန်းကဏ္ဍ
၁	စား ဝါး အစောကုန်	မ	ကျန်းမာရေး
၂	ကုတ်တိုင် ကုန်ဆောင်ခြင်း	မ၊ ကျား + မ	အခြား
၃			
၄			
၅			

ခေါင်းဆောင်၊ ကျေးရွာစီမံကိန်းအထောက်အကူပြုကော်မတီမှအတည်ပြုသည်။

အမည် ဦး မြတ်စွာ လက်မှတ် [Signature] နေ့စွဲ ၂၀၂၀.၀၅.၂၀

၁၀။ (ဂ) ကျေးရွာဖွံ့ဖြိုးရေးဦးစားပေးအစီအစဉ် (ပုံစံ-၃) (တတိယနှစ် စက်ဝန်း)

ပုံစံ - ၈-၃ ကျေးရွာဖွံ့ဖြိုးရေး ဦးစားပေးအစီအစဉ် (Form PC 3)

လမ်းညွှန်မှတ်တမ်း	အဆင့်(၃)ကျေးရွာဖွံ့ဖြိုးရေးမှန်းချက်အစည်းအဝေးပြီးဆုံးသောအခါ	ကျေးရွာစီမံကိန်း
အထောက်အကူပြု ကော်မတီသည် လူထုစည်းရုံးရေးပူးအကူအညီဖြင့် ဤပုံစံကိုပြည့်စုံအောင် ဖြည့်သွင်းရမည်။		
လူထုစည်းရုံးရေးပူး/ဝန်ထမ်း အမည် <u>ခေါ်မေထက်စေတီ</u>		
နေ့စွဲ <u>၂၆.၁၀.၂၀၂၀</u>	<input checked="" type="checkbox"/> စက်ဝန်းအား အမှတ်ဖြစ်ပါ (✓) <input type="checkbox"/> စက်ဝန်း(၁) <input type="checkbox"/> စက်ဝန်း(၂) <input type="checkbox"/> စက်ဝန်း(၃) <input type="checkbox"/> စက်ဝန်း(၄)	
ပြည်နယ်/တိုင်း <u>ကျွန်း</u>	ဇွန်နယ် <u>၇</u>	ကျေးရွာအုပ်စု <u>မို</u> ကျေးရွာ <u>အိုမင်း</u>

က။ အခက်အခဲအတားအဆီးများအားဆွေးနွေးခြင်း - ယခုလက်ရှိအခြေအနေတွင်ဤကျေးရွာဖွံ့ဖြိုးတိုးတက်ရေးအတွက် အဓိကအခက်အခဲအတားအဆီးများသည် ပည်သည်များဖြစ်ပါသည်။ (အမျိုးသား/သမီး အနည်းဆုံးအခက်အခဲ ၅ ခုစီဖော်ပြပါ)

အုပ်စုဖွဲ့ဆွေးနွေးမှုများမှ တင်ပြသောအခက်အခဲအတားအဆီးများ

မိသားစုဝင်များ၏ ဝန်ထမ်းများ ဖြစ်ပါသည်။	<input type="checkbox"/> ကျား <input type="checkbox"/> မ <input checked="" type="checkbox"/> ကျား+မ
အိမ်ထောင်ရေး မကျေမနပ်၊ သမီး သား၊ အချက်အလက် မရှိခြင်း။	<input type="checkbox"/> ကျား <input type="checkbox"/> မ <input checked="" type="checkbox"/> ကျား+မ
ရွာတွင်း တံတား၊ မကောင်း၊ သမီး ဘွားလားလား ဆက်ဆံမှု မရှိပါ။	<input type="checkbox"/> ကျား <input type="checkbox"/> မ <input checked="" type="checkbox"/> ကျား+မ
လမ်း မကောင်း၊ သမီး ဘွားလားလား ဆက်ဆံမှု မရှိပါ။	<input type="checkbox"/> ကျား <input type="checkbox"/> မ <input checked="" type="checkbox"/> ကျား+မ
လျှပ်စစ်မီး မရှိသောကြောင့် လူမှုအသုံးအဆောင်များ မရှိပါ။	<input type="checkbox"/> ကျား <input type="checkbox"/> မ <input checked="" type="checkbox"/> ကျား+မ

ခ။ မျှော်မှန်းခြင်း- နောင်လာမည့် (၅) နှစ် အတွင်း ကျေးရွာဖွံ့ဖြိုးရေး မျှော်မှန်းလျာထားချက်များအား တင်ပြပါ။

အုပ်စုဖွဲ့ဆွေးနွေးမှုများမှ တင်ပြသောမျှော်မှန်းချက်များ

ရွာတွင်း တံတား၊ မကောင်း၊ လမ်းမရှိ။	<input type="checkbox"/> ကျား <input type="checkbox"/> မ <input checked="" type="checkbox"/> ကျား+မ
လျှပ်စစ်မီး မရှိသောကြောင့် လူမှုအသုံးအဆောင်များ မရှိပါ။	<input type="checkbox"/> ကျား <input type="checkbox"/> မ <input checked="" type="checkbox"/> ကျား+မ
အိမ်ထောင်ရေး မကျေမနပ်၊ သမီး ဘွားလားလား ဆက်ဆံမှု မရှိပါ။	<input type="checkbox"/> ကျား <input type="checkbox"/> မ <input checked="" type="checkbox"/> ကျား+မ
ကျေးရွာအတွင်း ရေလျှော့လျှော့အသုံးအဆောင်များ မရှိပါ။	<input type="checkbox"/> ကျား <input type="checkbox"/> မ <input checked="" type="checkbox"/> ကျား+မ
ဆေး ကုသမှု မကောင်း၊ အဆိုးဆုံး ဖြစ်ပါသည်။	<input type="checkbox"/> ကျား <input checked="" type="checkbox"/> မ <input type="checkbox"/> ကျား+မ

၁၁။ လူထုဝေဟံပြုစီမံကိန်း၏ လာမည့် (၄)နှစ်အတွက် အကျုံးပင်သော ဦးစားပေး ဖွံ့ဖြိုးတိုးတက်မှု လုပ်ငန်း အစီအစဉ်များအားဖော်ပြပါ။

ဦးစားပေး အဆင့် သတ်မှတ်ချက်	ကျေးရွာအတွက် ဦးစားပေး ဖွံ့ဖြိုးတိုးတက်မှု လုပ်ငန်းစဉ်များ	အဆိုပြုသူ (အမျိုးသားများ/ အမျိုးသမီးများ/ အမျိုးသား + အမျိုးသမီး)	အခန်းကဏ္ဍ	ခန့်မှန်း ကုန်ကျ ဝင်ရတ်	အကျိုးခံစားခွင့်ရှိသူခန့်မှန်းခြေအရေအတွက်		
					ကျား	မ	ပေါင်း
၁	အက်ဆီဂျင်နီ သို့ ၃၀	က + မ	ကျေးရွာအတွက် အခြေခံ	၉၅၀၀၀၀	၇၅	၄၁	၁၂၆
၂	ဥက္ကဋ္ဌတို့ကုန်လမ်း	က + မ	ခရီးစဉ်၊ အကျိုးအမြတ်	၈၅၀၀၀၀	၃၅	၄၇	၈၂
၃	ဘိုလာအိုင်	က + မ	ပို့ဆောင်ရေး	၇၀၀၀၀၀	၃၅	၄၇	၈၂
၄	ကံစားကုန်အစားအစာ	က + မ	လမ်းဖျက်၊ အက်ဆီဂျင်နီ	၉၀၀၀၀၀၀	၃၅	၄၇	၈၂
၅	ရေပန်းကန်၊ ကျေးရွာအတွက်	က + မ	လမ်းဖျက်	၉၅၀၀၀၀၀	၃၅	၄၇	၈၂

၆။ ဆေးဝါး၊ ဆေးပစ္စည်းများ၊ ကျန်းမာရေး ဝန်ဆောင်မှု ၄၇ ၈၂

၁၂။ လူထုဝေဟံပြု စီမံကိန်း၏ လာမည့် (၄) နှစ်အတွက် အကျုံးပင်သော ဦးစားပေး ဖွံ့ဖြိုးတိုးတက်မှု လုပ်ငန်း အစီအစဉ်များအားဖော်ပြပါ။

အဆင့်	ကျေးရွာအတွက် ဦးစားပေး ဖွံ့ဖြိုး တိုးတက်မှု လုပ်ငန်းစဉ်များ	အဆိုပြုသူ (အမျိုးသားများ/ အမျိုးသမီးများ/ အမျိုးသား + အမျိုးသမီး)	အခန်းကဏ္ဍ
၁	ဆေး ဝါး ထုတ်လုပ်ရေး	မ	ကျန်းမာရေး
၂	အက်ဆီဂျင်နီ၊ ကျေးရွာအတွက် အစားအစာ	က + မ	အခြေခံ
၃			
၄			
၅			

စစ်စ်ဆေးရန်၊ ကျေးရွာစီမံကိန်းအထောက်အကူပြုကော်မတီမှအတည်ပြုသည်။

အမည် ဦးကျော်စန်းဝင်း လက်မှတ်  ဝန်.ရံ. ၂၆ - ၁၀ - ၂၀၂၀

၁၁။ (က) ကျေးရွာအုပ်စုစီမံကိန်းလုပ်ငန်းခွဲရွေးချယ်ခြင်း (ပုံစံ-၄) (ပထမနှစ် စက်ဝန်း)

ပုံစံ - ၄ ကျေးရွာအုပ်စုစီမံကိန်းလုပ်ငန်းခွဲရွေးချယ်ခြင်းပုံစံ (Form PC 4)

လမ်းညွှန်ချက်၊ စီမံကိန်းလုပ်ငန်းခွဲရွေးချယ်မှုအစည်းအဝေးပြီးနောက်တွင် ကျေးရွာအုပ်စုမှ CF/TF တို့၏ အကူအညီရယူ၍ ကျေးရွာစီထောက်ကော်မတီမှ လက်မှတ်ရေးထိုးပြီး အဆိုပါပုံစံအား ပြည်ပုံစံအောင်မြင်သွင်းရမည်။ ဤပုံစံအား ပြည်ပုံစံပြည့်သွင်းပြီးပါက ကျေးရွာအုပ်စုမှ ဖြိုးတိုးတက်ရေးစီမံချက်တွင် TPIC သို့မဟုတ် ရန်ကင်းအတွက် နောက်ဆက်တွဲအဖြစ် ထားရှိရမည်။ CF မှ ကျေးရွာတစ်ရွာချင်းစီ၏ စီမံကိန်းလုပ်ငန်းခွဲဆိုင်ရာ အချက်အလက်များကို MIS သို့ ထည့်သွင်းရမည်။ (ယခုနှစ်စီမံကိန်းလုပ်ငန်းခွဲ မလုပ်ကိုင်သော ကျေးရွာများ မပါဝင်ပါ။)			
ကျေးရွာစည်းရုံးရေးမှူး/ဝန်ထမ်းအမည် <u>မြင့်မြင့်အောင် / မိုးညို</u>			
ခန့်ခွဲ <u>၃.၁.၂၀၁၉</u>		စက်ဝန်းအားအမှတ်ခြစ်ပေးပါ။ (✓)	
ပြည်နယ်/တိုင်း <u>ကရင်</u>		ဝန်ထမ်း(၁) <input type="checkbox"/> ဝန်ထမ်း(၂) <input type="checkbox"/> ဝန်ထမ်း(၃) <input type="checkbox"/> ဝန်ထမ်း(၄) <input type="checkbox"/>	
ဖြန့်ဖြူးရေး/ ဖြန့်ဖြူးရေး		ကျေးရွာအုပ်စု <u>၇</u>	

ကျေးရွာအမည်	ဆောင်ရွက်မည့် လုပ်ငန်းများ	အတိုင်းအတာ	ခန့်မှန်း တိုက်ရိုက် အကျိုးခံစားခွင့် ရှိသူများ	အဆိုပြုတင်ပြသူ	ခန့်မှန်းကျန်ကျစရိတ်			
					စီမံကိန်းမှ ထည့်ဝင်မှု	ကျေးရွာမှ ထည့်ဝင်မှု	အခြားထည့်ဝင်မှု (ခေါ်ပြုပါ) ထည့်ဝင်မှု အမည်/အဖွဲ့	စုစုပေါင်း
ထန်းတောင်	ဗွားခြင်းဆက်လက်ရေးဆွဲရေး	၅၂၀၀x၁၂x၂	၉၉	<input type="checkbox"/> ကျား <input type="checkbox"/> မ <input checked="" type="checkbox"/> ကျား+မ	၂၀၀၀၀၀/			၂၀၀၀၀၀/
ဦးတန်း(၂)	ဗွားခြင်းဆက်လက်ရေးဆွဲရေး	၅၂၀၀x၁၂x၂	၅၈	<input type="checkbox"/> ကျား <input type="checkbox"/> မ <input checked="" type="checkbox"/> ကျား+မ	၅၅၀၀၀၀/			၅၅၀၀၀၀/
ဘဂ္ဂလ်စွန်း	ဆွဲရေးဆွဲရေး		၁၀၂	<input type="checkbox"/> ကျား <input type="checkbox"/> မ <input checked="" type="checkbox"/> ကျား+မ	၃၀၀၀၀၀/			၃၀၀၀၀၀/
ပြောင်စွန်း	ဖွားခြင်းဆွဲရေး	၃၀၀၀x၁၀	၂၃၅	<input type="checkbox"/> ကျား <input type="checkbox"/> မ <input checked="" type="checkbox"/> ကျား+မ	၅၅၀၀၀၀/			၅၅၀၀၀၀/
ဆိပ်ကမ်းခြေ	ဗွားခြင်းဆက်လက်ရေးဆွဲရေး	၃၀၀၀x၁၂x၁၂	၉၉	<input type="checkbox"/> ကျား <input type="checkbox"/> မ <input checked="" type="checkbox"/> ကျား+မ	၅၅၀၀၀၀/			၅၅၀၀၀၀/

ရာထူး ကျေးရွာအုပ်စု စီထောက်ကော်မတီ ဥက္ကဋ္ဌ အမည် မြင့်မြင့်အောင် လက်မှတ် ရက်စွဲ ၃.၁.၂၀၁၉

အေးစွန်းဖြူ
လက်မှတ် ၃

ပုံစံ - ၄ ကျေးရွာအုပ်စုစီမံကိန်းလုပ်ငန်းခွဲရွေးချယ်ခြင်းပုံစံ (Form PC 4)

လမ်းညွှန်ချက်၊ စီမံကိန်းလုပ်ငန်းခွဲရွေးချယ်မှုအစည်းအဝေးပြီးနောက်တွင် ကျေးရွာအုပ်စုမှ CF/TF တို့၏ အကူအညီရယူ၍ ကျေးရွာစီထောက်ကော်မတီမှ လက်မှတ်ရေးထိုးပြီး အဆိုပါပုံစံအား ပြည်ပုံစံအောင်မြင်သွင်းရမည်။ ဤပုံစံအား ပြည်ပုံစံပြည့်သွင်းပြီးပါက ကျေးရွာအုပ်စုမှ ဖြိုးတိုးတက်ရေးစီမံချက်တွင် TPIC သို့မဟုတ် ရန်ကင်းအတွက် နောက်ဆက်တွဲအဖြစ် ထားရှိရမည်။ CF မှ ကျေးရွာတစ်ရွာချင်းစီ၏ စီမံကိန်းလုပ်ငန်းခွဲဆိုင်ရာ အချက်အလက်များကို MIS သို့ ထည့်သွင်းရမည်။ (ယခုနှစ်စီမံကိန်းလုပ်ငန်းခွဲ မလုပ်ကိုင်သော ကျေးရွာများ မပါဝင်ပါ။)			
ကျေးရွာစည်းရုံးရေးမှူး/ဝန်ထမ်းအမည် <u>မြင့်မြင့်အောင် / မိုးညို</u>			
ခန့်ခွဲ <u>၃.၁.၂၀၁၉</u>		စက်ဝန်းအားအမှတ်ခြစ်ပေးပါ။ (✓)	
ပြည်နယ်/တိုင်း <u>ကရင်</u>		ဝန်ထမ်း(၁) <input type="checkbox"/> ဝန်ထမ်း(၂) <input type="checkbox"/> ဝန်ထမ်း(၃) <input type="checkbox"/> ဝန်ထမ်း(၄) <input type="checkbox"/>	
ဖြန့်ဖြူးရေး/ ဖြန့်ဖြူးရေး		ကျေးရွာအုပ်စု <u>၇</u>	

ကျေးရွာအမည်	ဆောင်ရွက်မည့် လုပ်ငန်းများ	အတိုင်းအတာ	ခန့်မှန်း တိုက်ရိုက် အကျိုးခံစားခွင့် ရှိသူများ	အဆိုပြုတင်ပြသူ	ခန့်မှန်းကျန်ကျစရိတ်			
					စီမံကိန်းမှ ထည့်ဝင်မှု	ကျေးရွာမှ ထည့်ဝင်မှု	အခြားထည့်ဝင်မှု (ခေါ်ပြုပါ) ထည့်ဝင်မှု အမည်/အဖွဲ့	စုစုပေါင်း
လှိုင်ဖြူ	ဖွားခြင်းဆွဲရေး	၂၁၅	၁၁၅	<input type="checkbox"/> ကျား <input type="checkbox"/> မ <input checked="" type="checkbox"/> ကျား+မ	၅၅၀၀၀၀/			၅၅၀၀၀၀/
				<input type="checkbox"/> ကျား <input type="checkbox"/> မ <input checked="" type="checkbox"/> ကျား+မ				
				<input type="checkbox"/> ကျား <input type="checkbox"/> မ <input checked="" type="checkbox"/> ကျား+မ				
				<input type="checkbox"/> ကျား <input type="checkbox"/> မ <input checked="" type="checkbox"/> ကျား+မ				
				<input type="checkbox"/> ကျား <input type="checkbox"/> မ <input checked="" type="checkbox"/> ကျား+မ				

ရာထူး ကျေးရွာအုပ်စု စီထောက်ကော်မတီ ဥက္ကဋ္ဌ အမည် မြင့်မြင့်အောင် လက်မှတ် ရက်စွဲ ၃.၁.၂၀၁၉

အေးစွန်းဖြူ
လက်မှတ် ၃

၁၁။ (ဂ) ကျေးရွာအုပ်စုစီမံကိန်းလုပ်ငန်းခွဲရွေးချယ်ခြင်း (ပုံစံ-၄) (တတိယနှစ် စက်ဝန်း)

ပုံစံ - ၁ ကျေးရွာအုပ်စုစီမံကိန်းလုပ်ငန်းခွဲရွေးချယ်ခြင်းပုံစံ (Form PC 4)

လမ်းညွှန်ချက်၊ စီမံကိန်းလုပ်ငန်းခွဲရွေးချယ်မှုအစည်းအဝေးပြီးနောက်တွင် ကျေးရွာအုပ်စု CF/TF တို့၏ အကူအညီရယူ၍ ကျေးရွာစီတောက်တော်မတီမှ လက်မှတ်ရေးထိုးပြီး အဆိုပါပုံစံအား ပြည့်စုံအောင်ဖြည့်သွင်းရမည်။ ဤပုံစံအား ပြည့်စုံစွာဖြည့်သွင်းပြီးပါက ကျေးရွာအုပ်စုမှ မြို့တိုးတက်ရေးစီမံချက်တွင် TPIC သို့ ပေးပို့ရန်အတွက် များကဆက်တွဲအဖြစ် ထားရှိရမည်။ CF မှ ကျေးရွာတစ်ရွာချင်းစီ၏ စီမံကိန်းလုပ်ငန်းခွဲဆိုင်ရာ အချက်အလက်များကို MIS သို့ ထည့်သွင်းရမည်။ (ယခုနှစ်စီမံကိန်းလုပ်ငန်းခွဲ မလုပ်ကိုင်သော ကျေးရွာများ မပါဝင်ပါ။)

ကျေးရွာစည်းရုံးရေးမှူး/ဝန်ထမ်းအမည် - ဒေါ်လှလှဖြူ (TF)

နေ့စွဲ - ၂. ၁၂. ၂၀၂၀ စက်ဝန်းအားအမှတ်ခြစ်ပေးပါ။(✓) □စက်ဝန်း(၁) □စက်ဝန်း(၂) □စက်ဝန်း(၃)

ပြည်နယ်/တိုင်း - ရခိုင် မြို့နယ် - ဇွဲ ကျေးရွာအုပ်စု - စခို

ကျေးရွာအမည်	ဆောင်ရွက်မည့် လုပ်ငန်းများ	အတိုင်းအတာ	ခန့်မှန်း တိုက်ရိုက် အကျိုးခံစားခွင့် ရှိသူများ	အဆိုပြုတင်ပြသူ	ခန့်မှန်းကျန်ကျစရိတ်			
					စီမံကိန်းမှ ထည့်ဝင်မှု	ကျေးရွာမှ ထည့်ဝင်မှု	အခြားထည့်ဝင်မှု (ခေါ်ငြိမိ) ထည့်ဝင်ငွေ အမည်/အဖွဲ့	စုစုပေါင်း
ဆိပ်ဖြောင်ကြီး	ဆောက်လုပ်ငွေ: ၁၂၀,၀၀၀ ငွေကြေး (၂၅ ဝေခင်း)	၆'၃" x ၁၈'	၆၆	□ ကျား □ မ ✓ ကျား+မ	၇,၀၀၀,၀၀၀			၇,၀၀၀,၀၀၀
ထန် စောင်	ဆောက်လုပ်ငွေ: ၁၂၀,၀၀၀ ငွေကြေး (၂၅ ဝေခင်း)	၆'၃" x ၁၈'	၇၆	□ ကျား □ မ ✓ ကျား+မ	၇,၀၀၀,၀၀၀			၇,၀၀၀,၀၀၀
သရက်ပင်ကွင်း	ပွားပွား ကွန်ကရစ် ဖမ်းခင်း ငွေကြေး	၅၇၃' x ၁၀' x ၆"	၉၅	□ ကျား □ မ ✓ ကျား+မ	၉,၀၀၀,၀၀၀			၉,၀၀၀,၀၀၀
ဇွဲတန်း	KG ကျောက် ဆောက်လုပ်ငွေ	၃၀' x ၃၀' x ၁၅'	၅၂	□ ကျား □ မ ✓ ကျား+မ	၉,၀၀၀,၀၀၀			၉,၀၀၀,၀၀၀
ကုန်းကြီး	ဘက်စုံအဖွဲ့စနစ် မ ဆောက်လုပ်ငွေ	၄၀' x ၃၀' x ၁၅'	၁၆၀	□ ကျား □ မ ✓ ကျား+မ	၁၀,၀၀၀,၀၀၀			၁၀,၀၀၀,၀၀၀

ရာထူး: ကျေးရွာအုပ်စု စီ/ထောက်တော်မတီ ဥက္ကဋ္ဌ အမည် - ဒေါ်လှလှဖြူ လက်မှတ် ရက်စွဲ ၂. ၁၂. ၂၀၂၀

ပုံစံ - ၀ - ၄ ကျေးရွာအုပ်စုစီမံကိန်းလုပ်ငန်းခွဲရွေးချယ်ခြင်းပုံစံ (Form PC 4)

လမ်းညွှန်ချက်၊ စီမံကိန်းလုပ်ငန်းခွဲရွေးချယ်မှုအစည်းအဝေးပြီးနောက်တွင် ကျေးရွာအုပ်စု CF/TF တို့၏ အကူအညီရယူ၍ ကျေးရွာစီတောက်တော်မတီမှ လက်မှတ်ရေးထိုးပြီး အဆိုပါပုံစံအား ပြည့်စုံအောင်ဖြည့်သွင်းရမည်။ ဤပုံစံအား ပြည့်စုံစွာဖြည့်သွင်းပြီးပါက ကျေးရွာအုပ်စုမှ မြို့တိုးတက်ရေးစီမံချက်တွင် TPIC သို့ ပေးပို့ရန်အတွက် များကဆက်တွဲအဖြစ် ထားရှိရမည်။ CF မှ ကျေးရွာတစ်ရွာချင်းစီ၏ စီမံကိန်းလုပ်ငန်းခွဲဆိုင်ရာ အချက်အလက်များကို MIS သို့ ထည့်သွင်းရမည်။ (ယခုနှစ်စီမံကိန်းလုပ်ငန်းခွဲ မလုပ်ကိုင်သော ကျေးရွာများ မပါဝင်ပါ။)

ကျေးရွာစည်းရုံးရေးမှူး/ဝန်ထမ်းအမည် - ဒေါ်လှလှဖြူ

နေ့စွဲ - ၂. ၁၂. ၂၀၂၀ စက်ဝန်းအားအမှတ်ခြစ်ပေးပါ။(✓) □စက်ဝန်း(၁) □စက်ဝန်း(၂) □စက်ဝန်း(၃) □စက်ဝန်း(၄)

ပြည်နယ်/တိုင်း - ရခိုင် မြို့နယ် - ဇွဲ ကျေးရွာအုပ်စု - စခို

ကျေးရွာအမည်	ဆောင်ရွက်မည့် လုပ်ငန်းများ	အတိုင်းအတာ	ခန့်မှန်း တိုက်ရိုက် အကျိုးခံစားခွင့် ရှိသူများ	အဆိုပြုတင်ပြသူ	ခန့်မှန်းကျန်ကျစရိတ်			
					စီမံကိန်းမှ ထည့်ဝင်မှု	ကျေးရွာမှ ထည့်ဝင်မှု	အခြားထည့်ဝင်မှု (ခေါ်ငြိမိ) ထည့်ဝင်ငွေ အမည်/အဖွဲ့	စုစုပေါင်း
ပြာဝိုက်	KG ကျောက် စရစ်ငွေ	၁၅၀' x ၉' x ၃'	၂၂၀	□ ကျား □ မ ✓ ကျား+မ	၁၀,၀၀၀,၀၀၀			၁၀,၀၀၀,၀၀၀
				□ ကျား □ မ ✓ ကျား+မ				
				□ ကျား □ မ ✓ ကျား+မ				
				□ ကျား □ မ ✓ ကျား+မ				
				□ ကျား □ မ ✓ ကျား+မ				
				□ ကျား □ မ ✓ ကျား+မ				

ရာထူး: ကျေးရွာအုပ်စု စီ/ထောက်တော်မတီ ဥက္ကဋ္ဌ အမည် - ဒေါ်လှလှဖြူ လက်မှတ် ရက်စွဲ ၂. ၁၂. ၂၀၂၀

၁၂။ အစည်းအဝေးမှတ်တမ်းများ

ဘိုမင်းကျေးရွာတွင်ပြုလုပ်ခဲ့သော လူထုဗဟိုပြုစီမံကိန်း(ပထမနှစ်)

ပဏာမအကြိမ် ကျေးရွာ အစည်းအဝေး

ကျေးရွာ - ဘိုမင်း + ဝေါင်း၊ ဒုတိယကျေးရွာ
 အုပ်စု - ဓနိအုပ်စု
 ရက်စွဲ - ၁၉၇၀ ခုနှစ်၊ ဇူလိုင်လ၊ ၁၀ ရက်နေ့
 အစည်းအဝေး တက်ရောက်သူ - ဒေါ်ဝေဝေလှိုင် (လူထုစည်းရုံးရေးမှူး)
 - ဒေါ်ချယ်ချယ် (လူထုစည်းရုံးရေးမှူး)
 အမျိုးသား (၁၄) ဦး၊ အမျိုးသမီး (၁၅) ဦး

အစည်းအဝေးအကြောင်းအရာများ။ ။ အစီအစဉ် အရ အုပ်စုစည်းရုံးရေးမှူး ကိုယ်တော်တို့ အဖွဲ့အစည်းများ
 ဦးစီးအဖွဲ့အစည်း ဖွဲ့စည်းပေးပြီး ပါဝင်ရန် နှင့် အကျိုးပြုမှုများကို ပြောကြားခဲ့ပါ
 သည်။ လူထုစည်းရုံးရေးမှူး ဒေါ်ဝေဝေလှိုင် ဖွဲ့စည်းပေးပြီး အကြောင်း နှင့် အဖွဲ့အစည်း၏ ရည်ရွယ်ချက်၊
 အဖွဲ့အစည်း တွင် အကျိုးပါရှိမှုများ နှင့် အကျိုးများ ရရှိပုံစံ အကျဉ်းချုပ် ပြောကြား နှင့် အဖွဲ့အစည်း
 စတင်ပေး ပြောကြား ကို ဖြစ်ပေါ် ပြောကြား ခဲ့ပါသည်။

အစီအစဉ် အရ လူထုစည်းရုံးရေးမှူး ဒေါ်ချယ်ချယ် ဖွဲ့စည်း (PRA)
 ပြုလုပ်ရမည့် အရည်အချင်း နှင့် အကျိုးပြုမှုကို စောင့်ရှောက် ခဲ့သည်။ ထို့အပြင်
 ကျေးရွာအစုအဝေး အဖွဲ့ (၁)၊ (၂) နှင့် အဖွဲ့အစည်း အဖွဲ့အစည်း အဖွဲ့အစည်း
 မည်သို့ အဖွဲ့အစည်း အဖွဲ့အစည်း ဖြစ်ပေါ် သောအခါ ဖြစ်ပေါ် သောအခါ အဖွဲ့အစည်း
 ၁ ဦး ညွှန်ကြား နှင့် ၁) ဒေါ်ခင်မာမာ ကို အဖွဲ့အစည်း အဖွဲ့အစည်း အဖွဲ့အစည်း
 အဖွဲ့အစည်း အဖွဲ့အစည်း ကျေးရွာအဖွဲ့ အဖွဲ့အစည်း အဖွဲ့အစည်း နှင့်
 ဦးစီး အဖွဲ့အစည်း (PRA Tools) ကို အဖွဲ့အစည်း အဖွဲ့အစည်း အဖွဲ့အစည်း
 ပါသည်။ အစည်းအဝေးကို ညွှန်ကြား (၆:၀၀) နာရီအတွင်း စတင်ပြီး ည (၉:၃၀) တွင်
 ကောင်မလေး စုတ်တမ်း ခဲ့ပါသည်။

Hlong
 ဒေါ်ဝေဝေလှိုင်
 လူထုစည်းရုံးရေးမှူး

၂။ ကျေးရွာဖွံ့ဖြိုးရေးစီမံချက်ရွေးချယ်ခြင်း အစည်းဝေးမှတ်တမ်း

နယ်ယားအကြိမ် ကျေးရွာ ဖွံ့ဖြိုးရေး ကော်မတီ ရွေးချယ်ခြင်း
အစည်းဝေး မှတ်တမ်း

ကျေးရွာ - ဘိုမင်း + ပေါင်းဒုက်ကျင်း

အုပ်စု - ၈၆

နေရာ - ဆယ်ဒုတိယမြို့နယ်၊ ရေအိမ်

ရက်စွဲ - ၈.၁၀.၂၀၁၉

အစည်းဝေး ဝက်ရောက်သူ - ဒေါ်ချယ်ရီမိုးမိုး (ယူထုစည်းရုံးရေးဗဟို)
 - ဒေါ်ဝေဝေလှိုင် (ယူထုစည်းရုံးရေးဗဟို)
 - ကျေးရွာယူထု အဖွဲ့ဦးစီး + အဖွဲ့ဝင်များ (၁၅) ဦး

ဆွေးနွေးချက်များ ။ ။ ကော်မတီက အဖွဲ့ဝင်များ၏ အကြံအစည်များကို (PRA Tools) မှ ယူဆချက်ကို ဖြန့်လှည့် ဆွေးနွေး စာဖြေ ဖြေ ဖြေ ဖြေ ဖြေ ကျင့်သုံးပြီး အဖွဲ့ဝင်များ၏ အကြံအစည်များကို အခြေခံ၍ အကောင်အထည်ဖော်ခြင်း နှင့် ဦးစားပေး လုပ်ငန်းများကို ဆွေးနွေး တင်ပြခဲ့ပါသည်။ ထို့နောက် စည်းရုံး ရေး ဗဟို မှ ကျန်းမာရေး ဝေဖန် ဆောင်ရွက်ပေး လုပ်ငန်း နှင့် ကျန်းမာရေး များ ကြောင့် ဖွဲ့စည်း ပြောကြား ခဲ့ပါသည်။

ကော်မတီက အဖွဲ့ဝင်များ၏ အကြံအစည်များကို အခြေခံ၍ အကောင်အထည်ဖော်ခြင်း နှင့် ဦးစားပေး လုပ်ငန်းများကို ဆွေးနွေး တင်ပြခဲ့ပါသည်။

အဖွဲ့ဝင်များ ။ ။ ကော်မတီက အဖွဲ့ဝင်များ၏ အကြံအစည်များကို အခြေခံ၍ အကောင်အထည်ဖော်ခြင်း နှင့် ဦးစားပေး လုပ်ငန်းများကို ဆွေးနွေး တင်ပြခဲ့ပါသည်။

အဖွဲ့ဝင်များ ။ ။ ကော်မတီက အဖွဲ့ဝင်များ၏ အကြံအစည်များကို အခြေခံ၍ အကောင်အထည်ဖော်ခြင်း နှင့် ဦးစားပေး လုပ်ငန်းများကို ဆွေးနွေး တင်ပြခဲ့ပါသည်။

အဖွဲ့ဝင်များ ။ ။ ကော်မတီက အဖွဲ့ဝင်များ၏ အကြံအစည်များကို အခြေခံ၍ အကောင်အထည်ဖော်ခြင်း နှင့် ဦးစားပေး လုပ်ငန်းများကို ဆွေးနွေး တင်ပြခဲ့ပါသည်။

မှတ်တမ်းတင်သူ ။
 ဒေါ်ဝေဝေလှိုင်
 ယူထုစည်းရုံးရေးဗဟို

စီမံကိန်းအထောက်အကူပြု ကော်မတီစာရင်းချုပ်(ပထမနှစ် စက်ဝန်း)

ဗြိတိသျှနယ်၊ လူထုဗဟိုပြု စီမံကိန်း၊ အထောက်အကူပြု ကော်မတီစာရင်းချုပ်
ကျေးရွာအမည် ၁၇၂ ဝင်း + ပေါင်းစုကုဏ္ဍင်း အုပ်စုအမည် ၁၇၂
ရက်စွဲ- ၂၅-၁၂-၂၀၁၈ / ၂၆-၁၂-၂၀၁၈

စဉ်	အမည်	ကျား	မ	လူမျိုး	အသက်	တာဝန်	ဖုန်းနံပါတ်	ပညာအရည်အချင်း	ခုနှစ်	မှတ်ချက်
၁	ဦးဘက်ရွှင်	✓		ဗမာ	၄၂	ကျေးရွာစေတနာ့ဝန်ထမ်း		မူလတန်း	၂၀၁၈	
၂	ဒေါ်ခင်မာအို		✓	ဗမာ	၇၇	ကျေးရွာစေတနာ့ဝန်ထမ်း		မူလတန်း	၂၀၁၈	
၃	ဦးမြစိန်	✓		ဗမာ	၅၄	ကျေးရွာစီမံကိန်းဥက္ကဋ္ဌ	၀၉-၄၉၅၅၇၄၆၅	အထက်တန်း	၂၀၁၈	
၄	ဒေါ်ကြည်ဝင်း		✓	ဗမာ	၃၈	ကျေးရွာစီမံကိန်းဥက္ကဋ္ဌ	၀၉-၄၉၆၆၆ ၂၄၇	မူလတန်း	၂၀၁၈	
၅	ဦးမျိုးဖြူ	✓		ဗမာ	၅၀	ဝယ်ယူရေးကော်မတီ		မူလတန်း	၂၀၁၈	
၆	ဒေါ်ခင်စုဝင်း		✓	ဗမာ	၃၉	ဝယ်ယူရေးကော်မတီ		မူလတန်း	၂၀၁၈	
၇	ဦးစောအောင်ဝင်း	✓		ဗမာ	၄၉	ဝယ်ယူရေးကော်မတီ	၀၉-၄၉၅၇၉ ၆၅၇	အထက်တန်း	၂၀၁၈	အိမ်ထောင်ရေး
၈	ဦးစောမောင်	✓		ဗမာ	၆၅	စောင့်ကြည့်ရေးဦးစီးဌာန		မူလတန်း	၂၀၁၈	အိမ်ထောင်ရေး
၉	ဒေါ်ပုဇွန်		✓	ဗမာ	၅၃	စောင့်ကြည့်ရေးဦးစီးဌာန		မူလတန်း	၂၀၁၈	
၁၀	ဒေါ်ခင်မာအို		✓	ဗမာ	၄၀	စောင့်ကြည့်ရေးဦးစီးဌာန		မူလတန်း	၂၀၁၈	
၁၁	ဦးခင်လတ်	✓		ဗမာ	၄၉	လူမှုပတ်ဝန်းကျင်ရေးရာ		အထက်တန်း	၂၀၁၈	အိမ်ထောင်ရေး
၁၂	ဒေါ်ခင်အေးစုပယ်	✓		ဗမာ	၃၄	လူမှုပတ်ဝန်းကျင်ရေးရာ		မူလတန်း	၂၀၁၈	
၁၃	ဦးစောဝင်း	✓		ဗမာ	၂၂	လူမှုပတ်ဝန်းကျင်ရေးရာ		မူလတန်း	၂၀၁၈	
၁၄	ဦးတင်မောင်	✓		ဗမာ	၆၄	ဝေဖန်အကြံပြုကော်မတီ		မူလတန်း	၂၀၁၈	
၁၅	ဒေါ်ဖြူဖြူ		✓	ဗမာ	၅၅	ဝေဖန်အကြံပြုကော်မတီ		မူလတန်း	၂၀၁၈	
၁၆	ဦးဘဝင်း	✓		ဗမာ	၅၂	ကျေးရွာစာရင်းကိုင်	၀၉-၄၉၆၀၀၆၄၂၇	မူလတန်း	၂၀၁၈	

စီမံကိန်းအထောက်အကူပြု ကော်မတီစာရင်းချုပ်(ဒုတိယနှစ် စက်ဝန်း)

ဗြိတိသျှနယ်၊ လူထုဗဟိုပြု စီမံကိန်း၊ အထောက်အကူပြု ကော်မတီစာရင်းချုပ်
ကျေးရွာအမည်- ပေါင်းစုကုဏ္ဍင်း ၁၇၂ ဝင်း အုပ်စုအမည် - ၁၇၂
ရက်စွဲ- ၈-၁၀-၂၀၁၉

စဉ်	အမည်	ကျား	မ	လူမျိုး	အသက်	တာဝန်	ဖုန်းနံပါတ်	ပညာအရည်အချင်း	ခုနှစ်	မှတ်ချက်
၁	ဦးဘက်ရွှင်	✓		ဗမာ	၄၃	စောင့်ကြည့်ရေးဦးစီးဌာန	၀၉-၄၉၆၆၆၂၄၇	မူလတန်း	၂၀၁၈	အိမ်ထောင်ရေး
၂	ဒေါ်ခင်မာအို		✓	ဗမာ	၇၈	စောင့်ကြည့်ရေးဦးစီးဌာန	၀၉-၄၉၅၅၇၄၆၅	မူလတန်း	၂၀၁၈	အိမ်ထောင်ရေး
၃	ဦးမြစိန်	✓		ဗမာ	၅၅	စီမံကိန်းဥက္ကဋ္ဌ	-	အထက်တန်း	မူလတန်း	မူလတန်း
၄	ဒေါ်ကြည်ဝင်း		✓	ဗမာ	၃၉	စီမံကိန်းဥက္ကဋ္ဌ	၀၉-၄၉၆၆၆၂၄၇	မူလတန်း	မူလတန်း	မူလတန်း
၅	ဦးမျိုးဖြူ	✓		ဗမာ	၅၃	ဝေဖန်အကြံပြုကော်မတီ	၀၉-၅၉၆၀၀၆၄၂၇	မူလတန်း	မူလတန်း	မူလတန်း
၆	ဒေါ်ခင်စုဝင်း		✓	ဗမာ	၄၀	ဝေဖန်အကြံပြုကော်မတီ	-	မူလတန်း	မူလတန်း	မူလတန်း
၇	ဦးစောအောင်ဝင်း	✓		ဗမာ	၄၄	ဝေဖန်အကြံပြုကော်မတီ	၀၉-၄၉၅၇၉ ၆၅၇	အထက်တန်း	မူလတန်း	မူလတန်း
၈	ဦးစောမောင်	✓		ဗမာ	၄၉	လူမှုပတ်ဝန်းကျင်ရေးရာ	-	မူလတန်း	မူလတန်း	မူလတန်း
၉	ဒေါ်ပုဇွန်		✓	ဗမာ	၅၃	လူမှုပတ်ဝန်းကျင်ရေးရာ	-	မူလတန်း	၂၀၁၉	မူလတန်း
၁၀	ဒေါ်ခင်မာအို		✓	ဗမာ	၅၄	စောင့်ကြည့်ရေးဦးစီးဌာန	-	မူလတန်း	၂၀၁၈	ပေါင်းစုကုဏ္ဍင်း
၁၁	ဦးခင်လတ်	✓		ဗမာ	၆၆	စောင့်ကြည့်ရေးဦးစီးဌာန	-	မူလတန်း	မူလတန်း	မူလတန်း
၁၂	ဦးတင်မောင်	✓		ဗမာ	၆၅	ဝေဖန်အကြံပြုကော်မတီ	-	မူလတန်း	မူလတန်း	မူလတန်း
၁၃	ဒေါ်ဖြူဖြူ		✓	ဗမာ	၅၆	ဝေဖန်အကြံပြုကော်မတီ	-	မူလတန်း	မူလတန်း	မူလတန်း
၁၄	ဦးဘဝင်း	✓		ဗမာ	၅၅	ဝေဖန်အကြံပြုကော်မတီ	-	မူလတန်း	မူလတန်း	ပေါင်းစုကုဏ္ဍင်း
၁၅	ဦးစောဝင်း	✓		ဗမာ	၂၃	လူမှုပတ်ဝန်းကျင်ရေးရာ	-	မူလတန်း	မူလတန်း	ပေါင်းစုကုဏ္ဍင်း
၁၆	ဒေါ်ခင်မာအို		✓	ဗမာ	၄၃	စောင့်ကြည့်ရေးဦးစီးဌာန	-	မူလတန်း	မူလတန်း	မူလတန်း

စီမံကိန်းအထောက်အကူပြု ကော်မတီစာရင်းချုပ်(တတိယနှစ် စက်ဝန်း)

ဂွဗြဲနယ်၊ လူထုဗဟိုပြု စီမံကိန်း၊ အထောက်အကူပြု ကော်မတီစာရင်းချုပ်

ကျေးရွာအမည် ဘွဲ့မင်း

အုပ်စုအမည် ရွှေ

ရက်စွဲ- ၂၅.၁၀.၂၀၂၀

စဉ်	အမည်	ကျား	မ	လူမျိုး	အသက်	တာဝန်	ဖုန်းနံပါတ်	ပညာအရည်အချင်း	ခုနှစ်	မှတ်ချက်
၁	အောင်မာရီ		✓	ရခိုင်	၄၈	စော့ကုတ်ဝန်ထမ်း	၀၅-၄၇၅၅ ၇၄၆၅	မူလတန်း	၂၀၁၈	
၂	ဦးဥက္ကဋ္ဌ	✓		"	၄၃	"	၀၅-၄၅၆၆၆၆၉၄၇	မူလတန်း	၂၀၁၈	
၃	ဦးကောင်းအောင်	✓		"	၄၄	စီမံကိန်းဦးစီးဌာန	၀၅-၄၉၅၇၅၈၆၅၇	အထက်တန်း	၂၀၁၈	
၄	အောင်အောင်		✓	"	၂၄	"	-	အထက်တန်း	၂၀၂၀	
၅	အောင်အောင်		✓	"	၄၀	ဝယ်ယူရေး	-	မူလတန်း	၂၀၁၈	
၆	ဦးတင်စော့	✓		"	၄၁	ဝယ်ယူရေး	-	အထက်တန်း	၂၀၂၀	
၇	ဦးကျော်မင်း	✓		"	၅၁	"	-	မူလတန်း	၂၀၁၈	
၈	ဦးစော့အောင်	✓		"	၂၃	လူမှုဝန်ထမ်း	-	မူလတန်း	၂၀၁၈	
၉	အောင်အောင်		✓	"	၃၁	"	-	မူလတန်း	၂၀၁၉	
၁၀	ဦးအောင်လတ်	✓		"	၄၅	"	-	အထက်တန်း	၂၀၁၈	
၁၁	ဦးကျော်မင်း	✓		"	၅၃	စာရေးဆရာ	၀၅-၈၅၆၆၆၆၆၆၆၇	မူလတန်း	၂၀၁၈	
၁၂	ဦးကျော်မင်း	✓		"	၅၆	စာရေးဆရာ	-	မူလတန်း	၂၀၁၈	
၁၃	အောင်အောင်		✓	"	၅၄	"	-	မူလတန်း	၂၀၁၈	
၁၄	အောင်အောင်		✓	"	၄၁	"	-	မူလတန်း	၂၀၁၈	
၁၅	ဦးတင်စော့	✓		"	၅၅	စာရေးဆရာ	-	မူလတန်း	၂၀၁၈	
၁၆	အောင်အောင်		✓	"	၅၆	"	-	မူလတန်း	၂၀၁၈	

ကျေးရွာအုပ်စု စီမံကိန်းလုပ်ငန်း ဆုံးဖြတ်ချက်ချမှတ်သည့် အစည်းအဝေး

ကန့်သတ်

(၁၉.၁၀.၂၀၁၉)ရက်နေ့၊ ဇူလိုင် (၂၅:၀၀)နာရီ၊ အချိန်၊ ဓမ္မိကုန်၊ ကွင်းကြီးကျေးရွာ
 တွင် အစည်းအဝေး ဖွဲ့စည်းပေးသော ကျေးရွာအုပ်စု စီမံကိန်း လုပ်ငန်း
 ဆုံးဖြတ်ချက် ချမှတ်သည့် အစည်းအဝေး မှတ်တမ်း (၃ / ၂၀၁၉)

၁။ အောက်ပါ ပုဂ္ဂိုလ်များ အစည်းအဝေး တက်ရောက်ကြပါသည်-

- (က) ဦးအိုးထိန် (အုပ်စု အုပ်ချုပ်ရေးမှူး၊ ဓမ္မိကုန်)
- (ခ) ဦးကံဝင်း (ကုမ္ပဏီမှူး၊ ဓမ္မိကုန်)
- (ဂ) ဒေါ်ယုမြတ်ဖြိုး (လက်ထောက်အစိုးရအဖွဲ့မှူး၊ ဓမ္မိကုန်)
- (ဃ) ဦးထက်မြတ်သူ (ယူထု စည်းရုံးရေးမှူး၊ ဓမ္မိကုန်)
- (င) ဒေါ်ဝင်းဝင်း (ယူထု စည်းရုံးရေးမှူး၊ ဓမ္မိကုန်)
- (စ) ကျေးရွာစီမံခန့်ခွဲမှုဌာန (ကျေးရွာ (၂၂) ဦး၊ မ(၁၉) ဦး)

၂။ ဂုဏ်ထူးဆောင်များ

ကျေးရွာအုပ်စု အတွင်းရှိ ကျေးရွာများ၏ အုပ်စု ဖွံ့ဖြိုးရေး အစီအစဉ်ပေါ်
 အောက်ဖော်ပြပါ ဖွံ့ဖြိုးရေး အစီအစဉ်ကို ဆုံးသတ် အတည်ပြုရန်၊ လုပ်ငန်းအချိန်၊ ဂရုပြုစေ
 ခဲ့ပေ သက်ပြတ်ရန်၊ ကျေးရွာအုပ်စု အစဉ် ကော်မတီ ကျွေးကောက် တင်ကြွယ်ရန် နှင့်
 အုပ်စု ဖွံ့ဖြိုးရေး အစီအစဉ် ချမှတ် စေရန် အတည်ပြု လက်မှတ်ထိုးရန် တို့ကို ဂုဏ်ထူး
 ပါသည်။

၃။ အစည်းအဝေး စတင်ပေးသော အခါ ကျေးရွာအုပ်စု အုပ်ချုပ်ရေးမှူး
 ဦးအိုးထိန် ဖြစ်ပြီး နောက်တွင် အုပ်စု ဖွံ့ဖြိုးရေး အစီအစဉ် များကို အတည်ပြု
 ထိန်းရွာ နှင့် ဖွံ့ဖြိုးရေး အစီအစဉ် အုပ်စု ကော်မတီ ဖွံ့ဖြိုးရေးအဖွဲ့အစည်း ဖြစ်
 ဆဲအဖြစ် နားလည်သဘောပေါက် ရှိသည့် ဖြစ်ကြောင်း ပြောကြားခဲ့ပါသည်။

၄။ အစီအစဉ်အရ လက်ထောက်အစိုးရအဖွဲ့မှ ဒေါ်ယုမြတ်ဖြိုး နှင့် တက်ရောက်လာ
 သော ကျေးရွာအစိုးရမှ ကျေးရွာ အစိုးရအဖွဲ့ နှင့် နှစ်ဦးစွာ ပြန်လည် အကြောင်း၊
 လုပ်ငန်းခွဲများ အကြောင်း ဦးစွာ (၂၀၀၅) ခုနှစ် ဖွဲ့စည်းခဲ့ပါသည်။ ထို့အပြင် ကော်မတီဝင်များ

ကျိသတ်

- ၃ -

၆။ ထို့ရောက် သို့မဟုတ် များကို အုပ်စု ကော်မတီမှ ကျေးဇူးများမှ သွားပျင် လုပ်ကွပ်မည် ဝတ်စုံများ (ဝတ်ပြုရေး) ကို သတ်မှတ်ခဲ့ပါသည်။

၇။ အစီအစဉ်အရ လူထုစည်းရုံးရေးဌာန၊ ဒေါ်ဝေဝေမြိုင်မှ ဒို့ဆောင်ဖြိုး လုပ်ငန်း လုပ်ဆောင်စဉ် ကျေးဇူးများကို ၀-၁ (ဝယ်ယူရေး၊ အစိုးရလမ်း၊ ကျေးဇူးတင်ခြင်း၊ အစည်း အဝေး)ကို ကျေးဇူးတွင် လုပ်ဆောင်ရာတွင် အဆင်ပြေရန် ကော်မတီများကား ဖြစ်ပေါ်ခဲ့ပါသည်။

၈။ အစီအစဉ်အရ ကျေးဇူးစီဆောင် ကော်မတီများဖြင့် အထူး စာတပ်မှ ပြတ်စာတပ် များ ချိတ်ကူးကာ အစည်းအဝေးကို များစွာ (၂:၃၀)အထိ အချိန်တွင် အောင်မြင်စွာ ဖြစ်ပေါ်ခဲ့ပါသည်။

ဗြဟ္မစာတပ်: ၀၆၃၃

(ထက်မြက်သူ၊ လူထုစည်းရုံးရေးဌာန)

မိတ္တူကူး -
- ခြုံလက်ခံ

၁၂။ အစဉ်းအဝေးမှတ်တမ်းများ(တတိယနှစ် စက်ဝန်း)

၂၀၂၀-၂၀၂၁ ခုနှစ်တွင် နေ့စဉ် (၂၂:၃၀) နာရီ အချိန် ဝန်ထုပ်စု၊ ကွင်းကြီးကျေးရွာတွင် ဘုန်းကြီးကျောင်း၌ ကျင်းပပြုလုပ်သော ကျေးရွာအုပ်စု စီမံကိန်းလုပ်ငန်း ဆုံးဖြတ်ချက်ချမှတ်သည့် အစည်းအဝေးမှတ်တမ်း

၁- အောက်ပါပုဂ္ဂိုလ်များ အစည်းအဝေး တက်ရောက်ကြပါသည်။

- (က) ဦးခိုင်မျိုး (M&E/MIS)
- (ခ) ဒေါ်လဲ့လဲ့ဖြင့် (TF)
- (ဂ) ဒေါ်မေထက်ဇော် (CF)
- (ဃ) ဦးအာကာဖြိုး (CF)
- (င) ဦးထက်ဖြူ (CF)
- (စ) ကော်မတီဝင် ကျား (၂)၊ မ (၅) ဦး

၂- ရှည်ရွယ်ချက်

ကျေးရွာအုပ်စုအတွင်းရှိ ကျေးရွာများ၏ ကျေးရွာဖွံ့ဖြိုးရေး အစီအစဉ်များ ပေါ်ထွက်လာစေရန်၊ ဖွံ့ဖြိုးရေးအစီအစဉ်များကို ဆုံးသပ်အတည်ပြုရန်၊ ရှိပြီးသား အလုပ်ကို ရှိပြီးသား စွဲဝေသတ်မှတ်ရန်၊ ကျေးရွာအုပ်စုအဆင့်ကော်မတီ ခွဲစားကော်မတီ တင်ကြားရန်နှင့် အုပ်စုဖွံ့ဖြိုးရေးအစီအစဉ် (၈-၄) တွင် အတည်ပြု လက်မှတ်ထိုးရန် တို့ကို ရှည်ရွယ်ပါသည်။

၃- အစည်းအဝေး ဓမ္မာပိုင်စာချုပ်အရ M&E/MIS ဦးခိုင်မျိုးမှ ဦးဆောင်၍ လုပ်ငန်းစဉ်များနှင့် ရှိပြီးသား စွဲဝေသတ်မှတ်ပုံများ၊ အုပ်စု စီမံကော်မတီဝင်များ ဝေဖန်ချက်များကို ဦးစွာ ဆွေးနွေးခဲ့ပါသည်။

၄- အစီအစဉ်အရ လက်ထောက်နည်းပညာမှူး ဒေါ်လဲ့လဲ့ဖြင့် မှ ဦးဆောင်၍ အုပ်စု၏ ထောက်ပံ့ပံ့ပိုးမှု၊ ယခင်နှစ် လက်ကျန်ငွေ နှင့် အုပ်စု အသေးသိမ်း

၆. ထို့နောက် ခရီးစရိတ်များ (စက်လှေစရိတ်) များကို ကော်မတီဝင်များ
နှင့်အတူ ဘဏ်မှတ်ပုံတင် ကော်မတီဝင်များ၏ ကျင့်ဝတ်များနှင့် ဆောင်ရွက်/ရွှေ့ပြောင်း
များစားရှင်းလင်းရန်အဖြစ် အမတ်ချုပ်အဖွဲ့ကို ဖွဲ့စည်း (၅:၀၀) နာရီအတွင်း
အောင်မြင်စွာ ရုပ်သိမ်းခဲ့ပါသည်။



ဇော်တမ်းတင်သူ

ဒူးဘာကကျေး

လှိုင်စုစုရုံးချုပ်ရုံး

၁၃။ ကဏ္ဍအလိုက်ဦးစားပေးဖွံ့ဖြိုးရေးလုပ်ငန်းစဉ်များ

ကဏ္ဍအလိုက်လုပ်ငန်းချုပ်ဖယား

ကဏ္ဍ	စဉ်	လုပ်ငန်းအမျိုးအစား	အဆိုပြုသူ(အမှန်ခြစ်ရန်)			ခုနှစ်	ထောက်ပံ့မည့်အဖွဲ့အစည်း (သို့)ဌာန	မှတ်ချက်
			ကျား	မ	ကျား+မ			
အခြေခံအဆောက်အအုံ၊ အခြေခံအဆောက်အအုံ၊ တံတား၊ ရေရရှိရေး၊ မီးလင်းရေး	၁	ရေတွင်းတူးဖော်ခြင်း			✓	၂၀၁၉	လူထုပဟိုပြုစီမံကိန်း	
	၂	ဆိုလာမီး		✓				
	၃	ရွာတွင်းတံတားအဆင့်မြင့် တင်ခြင်း			✓			
	၄	ရွာချင်းဆက်လမ်း			✓			
	၅	ရွာချင်းဆက်တံတားတည် ဆောက်ခြင်း			✓			
	၆							
လူမှုစီးပွားကဏ္ဍ(ပညာရေး၊ ကျန်းမာရေးနှင့် ဆိုင်သော အဆောက် ဦးများနှင့် အခြားလို အပ်ချက်များ)	၁	စာသင်ကျောင်းတိုးချဲ့ခြင်း			✓			
	၂	ဆေးပေးခန်းဆောက်လုပ်ခြင်း			✓			
	၃							
	၄							
	၅							
သက်မွေးဝမ်း ကျောင်း ကဏ္ဍ(စိုက်ပျိုးရေး၊ မွေးမြူ ရေးနှင့်ဆိုင်သော အဆောက်အအုံများ နှင့် အခြားလိုအပ် ချက်များ	၁	ဆေးဝါးအထောက်အပံ့	✓					
	၂							
	၃							
	၄							
	၅							
သဘာဝဘေး အန္တရာယ်လျော့ပါးရေး ကဏ္ဍ	၁							
	၂							
	၃							
	၄							
	၅							
အခြားက ဏ္ဍ (ဌာနဆို ရှင်ရာ များသို့လွှ ့ပြေ	၁							
	၂							

