

ပြည်ထောင်စုသမ္မတမြန်မာနိုင်ငံတော်အစိုးရ
စိုက်ပျိုးရေး၊ မွေးမြူရေးနှင့် ဆည်မြောင်းဝန်ကြီးဌာန
ကျေးလက်ဒေသဖွံ့ဖြိုးတိုးတက်ရေးဦးစီးဌာန
ဝိမြို့နယ်



လူထုဗဟိုပြုစီမံကိန်း (ဒုတိယနှစ်စက်ဝန်း)
National Community Driven Development Project
(NCDDP)



ကျေးရွာဖွံ့ဖြိုးရေးအစီအစဉ်
Village Development Plan (VDP)
နေီကျေးရွာအုပ်စု၊ ဘိုမင်းကျေးရွာ

၂၀၂၀ ခုနှစ်

၈၆၆

မာတိကာ

၁။ မြို့နယ်မြေပုံ	၄
၂။ အုပ်စုတွင်ပါဝင်သောကျေးရွာများစာရင်း	၅
၃။ ကျေးရွာသမိုင်းကြောင်း	၆
၄။ ကျေးရွာအခြေခံအချက်အလက်များ	၇-၈
၅။ လူထုပူးပေါင်းပါဝင်သောလူမှုဆန်းစစ်ခြင်းနှင့် အကဲဖြတ်ခြင်းလုပ်ငန်းစဉ် (PSA/PRA)	၉-၁၀
ဇယား။	
၆။ လူထုပူးပေါင်းပါဝင်သောလူမှုဆန်းစစ်ခြင်းနှင့် အကဲဖြတ်ခြင်းလုပ်ငန်းစဉ် (PSA/PRA)	၁၁
ဇယား။	
၆-၁။ ကျေးရွာလူမှုရေးအရင်းအမြစ်ပြ မြေပုံ	၁၁
၆-၂။ ကျေးရွာလူမှုရေးအရင်းအမြစ်ပြ မြေပုံ သုံးသပ်ချက်ပြမြေပုံသုံးသပ်ချက်	၁၂
၆-၃။ ရာသီခွင်ပြဇယားပုံ	၁၃
၆-၄။ ရာသီခွင်ပြဇယားပုံသုံးသပ်ချက်	၁၃
၆-၅။ ကျေးရွာတွင်းအဖွဲ့အစည်းများအကြားချိတ်ဆက်မှုပြဇယား	၁၄
၆-၆။ ကျေးရွာတွင်းအဖွဲ့အစည်းများအကြားချိတ်ဆက်မှုပြဇယားသုံးသပ်ချက်	၁၄
၆-၇။ ဥစ္စာဓနကြွယ်ဝမှုအဆင့်သတ်မှတ်ခြင်းပြဇယား	၁၅
၆-၈။ ဥစ္စာဓနကြွယ်ဝမှုအဆင့်သတ်မှတ်ခြင်းပြဇယား သုံးသပ်ချက်	၁၅
၆-၉။ အရင်းအမြစ် ပိုင်ဆိုင်မှုပြပုံ	၁၆
၆-၁၀။ အရင်းအမြစ်ပိုင်ဆိုင်မှုပြပုံ သုံးသပ်ချက်	၁၆
၆-၁၁။ ပင့်ကူအိမ်ကွန်ယက်ဇယား	၁၇
၆-၁၂။ ပင့်ကူအိမ်ကွန်ယက်ဇယားသုံးသပ်ချက်	၁၇

၇။ ကော်မတီဝင်များနှင့် ကျေးရွာဖွံ့ဖြိုးရေးအစီအစဉ်ဆောင်ရွက်မှုမှတ်တမ်းခါတ်ပုံများ	၁၈
၈။ ကျေးရွာအချက်အလက် (ပုံစံ-၁)	၁၉- ၂၅
၉။ စီမံကိန်းစက်ဝန်းအချိန်ဇယား (ပုံစံ-၂)	၂၆-၂၇
၁၀။ ကျေးရွာဖွံ့ဖြိုးရေးဦးစားပေးအစီအစဉ် (ပုံစံ-၃)	၂၈- ၃၁
၁၁။ ကျေးရွာအုပ်စုစီမံကိန်းလုပ်ငန်းခွဲရွေးချယ်ခြင်း (ပုံစံ-၄)	၃၂- ၃၃
၁၂။ အစည်းအဝေးမှတ်တမ်းများ	၃၄ -၃၈
၁၃။ ကဏ္ဍအလိုက်ဦးစားပေးဖွံ့ဖြိုးရေးလုပ်ငန်းစဉ်များ	၃၉

LIFT ၏နည်းပညာအကူအညီဖြင့် ရေးဆွဲထားသော ကျေးရွာဖွံ့ဖြိုးရေး အစီအစဉ်မှ အချက်အလက်များ
ကို ကိုးကားအသုံးပြုထားပါသည်။

၁။ ဝှမြို့နယ်မြေပုံ

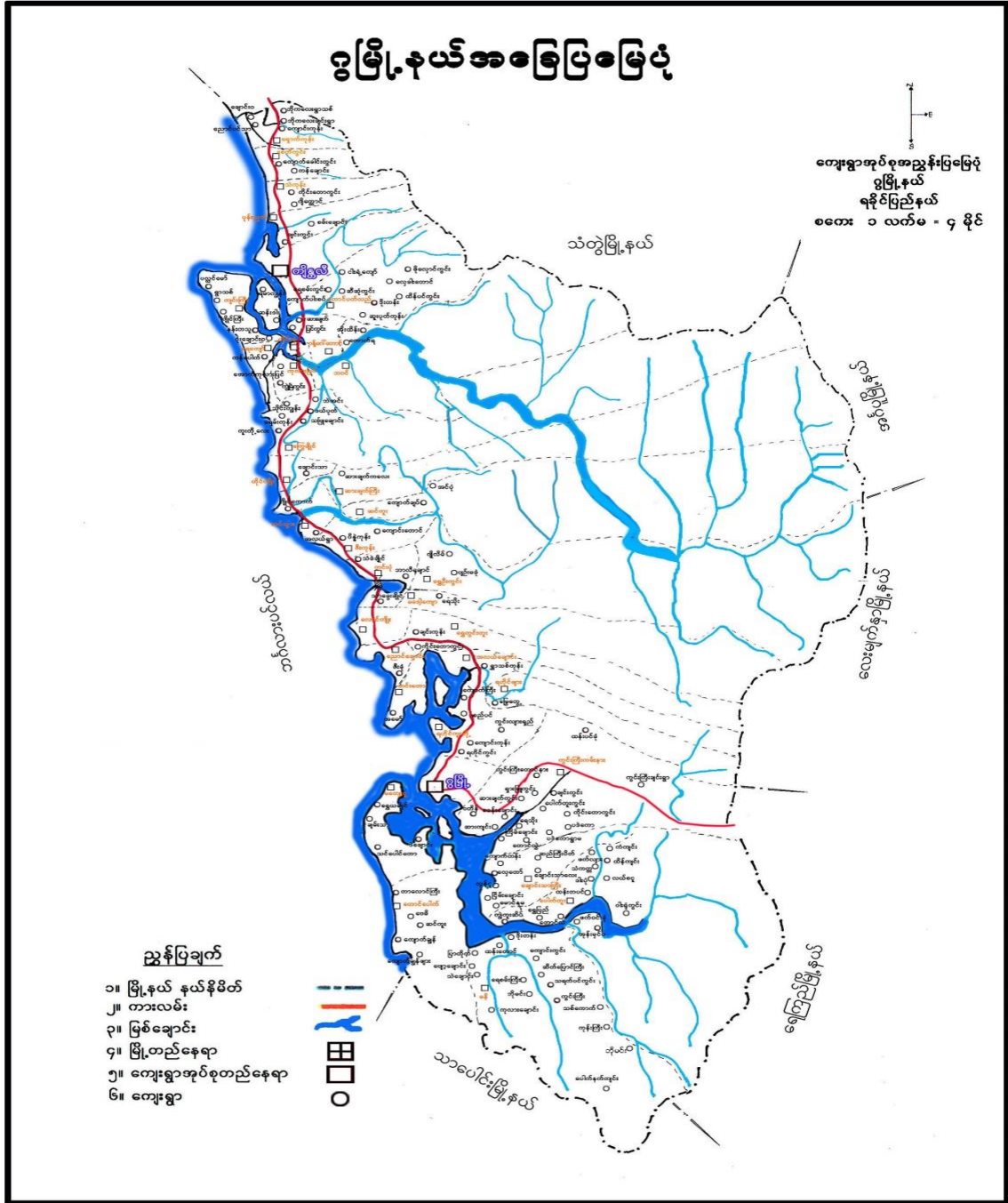

၂။ ဓနိကျေးရွာအုပ်စုရှိ ကျေးရွာများစာရင်း

စဉ်	ကျေးရွာအုပ်စုအမည်	ကျေးရွာအမည်
၁	ဓနိ	ကွင်းသုံးဆင့်
		သဲချောင်း
		ကျွဲကူးဆိပ်
		ဒိုးတန်း(၂)
		ဖျော့ချောင်း
		ကျောင်းကွင်း
		ထန်းတောင်
		ပြာတိုက်
		သရက်ပင်ကွင်း
		ဆိတ်ပြောင်ကြီး
		ပေါက်နက်ကျင်း
		သစ်ကောက်
		ကွင်းကြီး
		ရေစမ်းကြီး
		ကုန်းကြီး
		ဓနိ
		ဘိုမင်း
ကုလားချောင်း		

ကိုဖင်းကျေးရွာသမိုင်း

ကိုဖင်းကျေးရွာသည် ဂွဏ္ဍိန်၊ အဝရွှေ၊ လောဝါ အရပ်တွင် တည်ရှိပြီး ဂွဏ္ဍိန် မြစ်အားဖြင့် ဝဏ် မြစ်နှင့် ကွာဝေးသည်။ စီးပွားရေးဖွံ့ဖြိုးရေးအဖွဲ့ ဖွဲ့စည်း ထောင်ရွာများကို ဖွဲ့စည်း ဆောင်ရွက်ပေးခြင်းဖြင့် ကျေးရွာသည် အိမ်ခြေအားဖြင့် (၂၅၀) အိမ် တည်ရှိပြီး ရွာ၏ ဖွဲ့စည်းတည်ထောင်မှု မူဝါဒများကို ကျင့်သုံးရာတွင် တစ်စွာလုံး ဗုဒ္ဓဘာသာကို ကိုးကွယ် စာပိုင်း ကွမ်းကွဲပေးခြင်းဖြင့် ကျေးရွာ၏ ဖွဲ့စည်းတည်ထောင်မှု အား ကိုးကွယ်ကြသည်။

ကိုဖင်းရွာတွင် အဖွဲ့အစည်းများ ဖွဲ့စည်းခြင်းဖြင့် လူထုအဖွဲ့များ ဖွဲ့စည်း ဖွဲ့စည်းခြင်း ဖြစ်ပေါ်ခဲ့ပြီး စစ်ပွားဖြစ်ပွားနေချိန်တွင် ကော့ကုသိုလ် အဖွဲ့အစည်းများ လာရောက် ခိုလှုံရာ အဖြစ်ဖြင့် ကိုဖင်းရွာတွင် အဖွဲ့အစည်းများ ဖွဲ့စည်းခဲ့သည်။ ကိုဖင်းရွာသည် သက်တမ်း အားဖြင့် နှစ်ပေါင်း (၁၀၀)ကျော်ရှိပြီး ရှိသည့်အခါတွင် ဖွဲ့စည်း ဖွဲ့စည်း ဆက်သွယ်ရေးမှာ ဆက်စပ်ပြီး အများအားဖြင့် ရေပေးရေး ကို အထူးပြုကြသည်။

ကျေးရွာ တည်ထောင်ရာတွင် အိမ်ခြေအားဖြင့် (၂၅၀) အိမ်ရှိသော ရွာကြီး ဖြစ်ခဲ့ပြီး အိမ်ခြေပေါင်း (၂၅၀) အိမ် တည်ရှိ ဖြစ်ပါသည်။ ယင်းအဖွဲ့အစည်းများကို ဖွဲ့စည်း ဆောင်ရွက်ပေးခြင်း ဖြင့် ကျေးရွာသည် ဖွဲ့စည်းတည်ထောင်မှု အား ကိုးကွယ်ကြသည်။

၄။ ကျေးရွာအခြေခံအချက်အလက်

(၁) လူနည်းစုလူမျိုးစုအိမ်ထောင်စု

အမျိုးအစား	အိမ်ထောင်စု	ကျား	မ	စုစုပေါင်း
မရှိ	-	-	-	

(၂) ထိခိုက်လွယ်အုပ်စုများ

ထိခိုက်လွယ်အုပ်စု	အိမ်ထောင်စု	ကျား	မ	စုစုပေါင်း
သက်ကြီး	၁၃	၆	၉	၁၅
မသန်စွမ်း	၂	၁	၁	၄

(၃) အဓိကစီးပွားရေးလုပ်ငန်း

စိုက်ပျိုးရေး	မွေးမြူရေး	အသေးစားစီးပွားရေး	အခြား
စပါး	နွား	-	ကျပ်နန်း
ဥယျာဉ်ခြံမြေ	ကြက်		
ကိုင်း			

(၄) ကျေးရွာအတွင်းအဓိကပိုင်ဆိုင်မှုများ

ကျေးရွာပိုင်ဆိုင်မှုများ	လယ်	ကိုင်း	တောင်ယာ	စားကျက်မြေ	နှစ်ရှည်စိုက်ခင်း	သဲ/ကျောက်ရရှိမှု	ရေတွင်း/ရေကန်	စက်ရေတွင်း/စိမ့်စမ်းရေသွယ်	ချောင်း/ရေသောက်သုံးမှု
အရေအတွက်	၄၄	၇	၅	၂၅	၆.၁၅	မရှိ	ရှိ	မရှိ	မရှိ
ကျေးရွာပိုင်ဆိုင်မှုများ	ကား	ထော်လာဂျီ	ဆိုင်ကယ်	စက်လှေ	စပါးကြိတ်စက်	ဈေးဆိုင်	မီးစက်		
အရေအတွက်	မရှိ	မရှိ	၆	၈	မရှိ	၁	၂		

(၅) ကျေးရွာအတွင်းအခြားပိုင်ဆိုင်မှုများ

ကျေးရွာပိုင်ဆိုင်မှုများ	ရေတင်စက်	လယ်ထွန်စက်	ကျွဲ	နွား	ကြက်	ဝက်	ဆိတ်	လုပ်သား	ကျွမ်းကျင်လုပ်သား
အရေအတွက်	၈	၁	၂	၂၀	၂၅၀	၁၅	-	၁၅	မရှိ

(၆) ကျေးရွာရှိအသုံးပြုနိုင်သောအရင်းအမြစ်/ အချက်အလက်များ

အရင်းအမြစ်	ဆေးရုံ/ဆေးခန်း	အ.မ.က/ အ.လ.က/ အ.ထ.က	ဈေး	မြေတူးစက်	လမ်းကြိုတ်စက်	မြေသယ်ကား	ကွန်ကရစ်ဖျော်စက်
အရေအတွက်	မရှိ	မရှိ	မရှိ	မရှိ	မရှိ	မရှိ	မရှိ

၅။ လူထုပေါင်းစုံပါဝင်သော လူမှုဆန်းစစ်ခြင်းနှင့် အကဲဖြတ်ခြင်းလုပ်ငန်းစဉ် (PSA/PRA)
အကျဉ်းချုပ်ဇယား

စဉ်	အကြောင်းအရာ	ရက်စွဲ	ဦးတည်အုပ်စု	တက်ရောက်သူ			အဓိကဆွေးနွေးချက်
				ကျား :	မ	ပေါင်း	
၁	ကျေးရွာလူမှုရေးပြပုံ ပေါ်သယံဇာတပြပုံ (Social Map / Resource Map)	၇.၁၀.၂၀၁၉	ကျေးရွာသူ/ ကျေးရွာသားများ	၁၅	၁၂	၂၇	ကျေးရွာနယ်နိမိတ်အတွင်းရှိ အိမ်ခြေ၊လယ်မြေ၊ စုစိုက်ခင်းများ စသော ကျေးကျေး ရွာ၏ လက်ရှိ အခြေအနေနှင့် အရင်း : အမြဲအမြစ်များကို ဆွေးနွေးခြင်း
၂	ရာသီခွင်ပြပုံကွန် (Seasonal Calender)	၇.၁၀.၂၀၁၉	ကျေးရွာသူ/ ကျေးရွာသားများ	၁၅	၁၂	၂၇	ကျေးရွာလူထု၏ ရာရာသီအလိုက်စိုက်ပျိုးရေး မွေးမွေးမြူရေး၊ စိုက်ပျိုးချိန်၊ ရိတ်သိမ်းချိန် ရာသီပွဲ တော်များ၊ ကျေးကျေးရွာမှ လူများ ဝင်ငွေ ရရှိရရှိမှု၊ အခြေအနေများကို ကျေးကျေးရွာမှ လူလူများပါဝင်ဆွေးနွေး ရေးဆွဲရေးဆွဲကြ သည်။
၃	ကျေးရွာ၏ဦးစားပေး အစီအစဉ်ပြဇယား (Metric Ranking)	၇.၁၀.၂၀၁၉	အမျိုးသားအုပ်စု၊ အမျိုးသမီးအုပ်စု	၁၅	၁၂	၂၇	ကျေးရွာသူကျေးရွာသားများ၏ ကျေးရွာအတွက်အဓိက လိုအပ်သောစီမံကိန်းလုပ်ငန်းစွဲများကိုညှိနှိုင်းတိုင်ပင်ရေးဆွဲခဲ့ကြသည်။

၄	အဖွဲ့အစည်းချိတ်ဆက်ပုံ (Venn Diagram)	၇.၁၀.၂၀၁၉	ကျေးရွာသူ/ကျေးရွာသားများ	၁၅	၁၂	၂၇	ကျေးရွာအတွင်းတွင်ရှိနေသော သောလူမှုအဖွဲ့အစည်းများနှင့် ကျေးရွာလူထုအကြား ဆက်စပ်နေမှုကို ထင်သာထင်သာမြင်သာရှိအောင် ဖော်ထုတ်နိုင်ခဲ့သည်။
၅	လူမှုစီးပွားအဆင့်သတ်မှတ်ခြင်း (Wealth Ranking)	၇.၁၀.၂၀၁၉	ကျေးရွာသူ/ကျေးရွာသားများ	၁၅	၁၂	၂၇	ကျေးရွာအတွင်းရှိ လူလူများအကြား ငွေကြေးပစ္စည်းဥစ္စာ၊ ဓနအင်အားပိုင်ဆိုင်မှု၊ အဆင့်ခွဲခြားမှုကို ဖော်ထုတ်ခြင်း
၆	ပင့်ကူအိမ်ကွန်ယက် (Spider Web)	၇.၁၀.၂၀၁၉	အမျိုးသားအုပ်စု၊ အမျိုးသမီးအုပ်စု	၁၅	၁၂	၂၇	အမျိုးသားနှင့်အမျိုးသမီးများအကြား အလုပ်အကိုင်အခွင့်အလမ်း တန်းတူအခွင့်အရေး၊ ပညာသင်ကြားနိုင်မှု၊ ဘဝလံဘဝလုံခြုံမှု စသည့် အခြေအနေအရပ်ရပ်ကို ဆွေးနွေးခဲ့ကြသည်။

၆။ ကျေးရွာဖွံ့ဖြိုးရေးအစီအစဉ်အတွက်အသုံးပြုခဲ့သော PRA Tool များ တစ်ခုချင်းစီ၏ သုံးသပ်ချက်များ
 (၁) ဘိုမင်းကျေးရွာ လူမှုရေးနှင့် အရင်းအမြစ်ပြ မြေပုံ



လူမှုရေး အရင်း အမြစ် ဖြေပုံ

ဆွေးနွေးခြင်း နှင့် ဆန်းစစ်ခြင်း

လယ်ယာ ၊ တောတောငယ်တို့ကို ခွဲခွဲ၍ အဓိက အသက်မွေးဝမ်းကြောင်းဖြုတ် ဘဏ်၊ လျှော့ရွာတွင် မပြေလည်သူများ ၊ ပြေလည်သူများ နေထိုင်ကြသည်။

တစ်ရှာလုံး ဗုဒ္ဓဘာသာကို ကိုးကွယ်ကြသည်။

အခြားဒေသသို့ သွားရောက်လုပ်ကိုင်သူများ ဝမ်းဂြိုဟ်သည်။

မွန်ခဲယော (၅) နှစ်ခန့်ကထက် သစ်တောများ ပို၍ ရှားပါးလာသည်။

တိုးတက်ရန် လိုအပ်ချက်များမှာ

ဆက်သွယ်ရေး (လမ်း)

ကျေးရွာ

စိုက်ပျိုးရေး နည်းစနစ်

ပျော်စစ်စီး

ကိုဇေးလျှော့ရွာ

(၃) ရာသီခွင်ပြဇယား

	ရာသီခွင်ပြ ဇယား											
အချက်အလက်များ	အိုး	အေး	အပူ	အနွေး	အအေး	အပူအအေး	အအေးအပူ	အပူအအေး	အအေးအပူ	အပူ	အအေး	အပူ
ရာသီဥတု												
စိုက်ပျိုးရေး												
ဝေဖန်/အား												
ပွဲအင်များ			-		-	-		ကစား	-	-	-	
ကျန်းမာရေး		တရား အေး အေး	→	→	→		အေး အေး အေး	→	→			
သောက်သုံးရန် လုံခြုံရေး												

(၄) ရာသီခွင်ပြဇယားသုံးသပ်ချက်

ရာသီခွင်ပြ ဇယား

ဆွေးနွေးခြင်းနှင့် ဆန်းစစ်ခြင်း

- ❶ လယ်ယာ ၊ မြက်ပျိုး ရေး တို့ကို ကသိကထိုက် ထုတ် လိုခြင်း ဖြစ်သည်။
- ❷ ဝေဖန်ခြင်းတွင် နေဗျာ မျှတ ချုပ် ခြိမ်း ထိုးခြင်း ဖြစ်သည်။ ဝေဖန်ခြင်း သော လမှာ ဝါဆို ၊ ဝါခေါင် ဖြစ်၍ လျန်လ များ မှာ တွက် နေ များ သည်။
- ❸ တန်ခူး ၊ ကဆုန် ၊ ဝါဆို ၊ သီတင်းကျွတ် ၊ တန်ဆောင်မုန်း ၊ တပေါင်း လ များ တွင် ဖွံ့ များ ဖြစ်လျက် ဖြစ်သည်။
- ❹ သိုးဦး ၊ နှင်းဆီ ၊ နေလ များ တွင် နှင်းဆီ ၊ နှင်းဆီ ၊ တွက် နေ များ ဖြစ်လျက် ဖြစ်သည်။
- ❺ နေရာသီအစ သောက်သုံး ရေအား ပါ သည်။
- ❻ အား လယ်ပျိုး များ တွင် ဝေဖန် ၊ လျက် လျက် များ ခြိမ်း ဖြစ် ဝေဖန် များ ဖြစ်၍ သို့မဟုတ် အစွဲ ဖြစ်လျက် ဖြစ်သည်။

(၇) လူမှုစီးပွားအဆင့်သတ်မှတ်ခြင်းဇယား

ဥစ္စာခန့် ကြွယ်ဝမှု သတ်မှတ်ချက်			
အဆင့်	သတ်မှတ်ချက်	အိမ်ထောင်စု အချဉာဏ်	ဈေးနှုန်း
အဆင့်မြင့်	-	-	-
အလယ် အဆင့်	လယ် ၄ ဧက ၊ ဇွဲ ၊ ခန့်ဖိုး / ပျံ့စား	၁၇	၆၃%
ခွဲပါး	ခန့်ဖိုး ၊ ထိုက်က၊ ကျောက်	၁၀	၃၇%

(၈) လူမှုစီးပွားအဆင့်သတ်မှတ်ခြင်းဇယားသုံးသပ်ချက်

ဥစ္စာခန့် ကြွယ်ဝမှုဇယား
ဆွေးနွေးခြင်း နှင့် ဆန်းစစ်ခြင်း

- * လျှော့ရွာတွင် ခွဲပါး သော အိမ်ထောင်စု (၁၀) စု ရှိပါသည်။
- * မမြေလည်ရသော အကြောင်းအရင်း များမှာ နေ့စားလျာစားလုပ်လိုင်ရပြီး နေ့စဉ် ယုံမှန် ဝင်ငွေမရရှိခြင်းကြောင့် ဖြစ်သည်။
- * အစီအစဉ်ရေးဆွဲရာတွင် မမြေလည်သူများ၏ အားလပ်ချိန်တွင် ၎င်းတို့ တစ်ပြင်သော လိုအပ်ချက်များကို အလေးထားစဉ်းစားပေးခြင်းဖြင့် ၎င်း ဝင်ငွေတိုးလုပ်ငန်းများ ရှိခြင်းအားဖြင့် နေ့စဉ် ယုံမှန် ဝင်ငွေ ရရှိပြီး အဆင်ပြေလာနိုင်မည်။

(၉) အရင်းအမြစ် ပိုင်ဆိုင်မှုပြပုံ

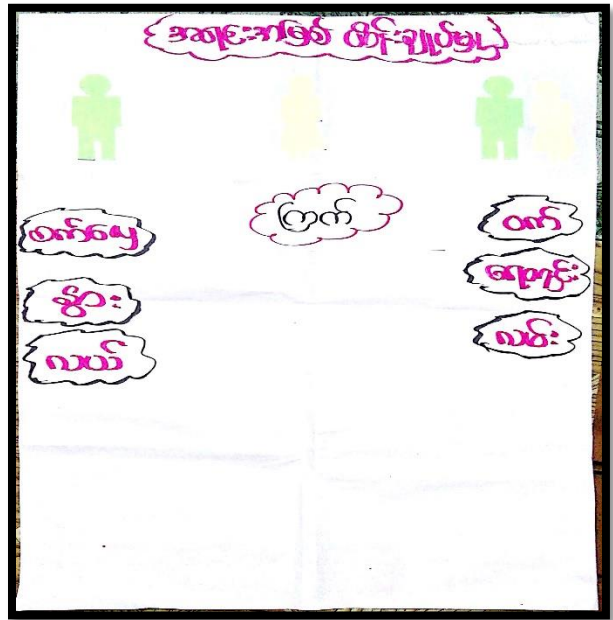

(၁၀) အရင်းအမြစ် ပိုင်ဆိုင်မှုပြပုံ သုံးသပ်ချက်

ပိုင်ဆိုင်မှု ဆန်းစစ်ခြင်း

ဆွေး: ဇွေး: ဖြစ်: နှင့် ဆန်း: စစ်ခြင်း:

- * ဝက် ၊ ဇွန် တို့ကို အမျိုးသမီးများ သုံးစွဲ ၊ ဇွန်ကို အမျိုးသမီးများ ထိန်းချုပ်သည်။
- * လယ် ၊ ကျေးတောင် ၊ သစ်တောကို အမျိုးသား ၊ အမျိုးသမီး သုံးစွဲ ၊ ဝက် ၊ လယ် ၊ ကျေးတောင် တို့ကို အမျိုးသား/သမီး ထိန်းချုပ်ကြသည်။
- * စက်ယော ၊ နွား ၊ လယ် တို့ကို အမျိုးသား အသုံးပြု ၊ စက်ယော ၊ နွား ၊ စသည်တို့ကို အမျိုးသားများ ဖြစ်ဖြစ် ၊ ထိန်းချုပ်မှုများ ရှိသည်။
- * အမျိုးသမီး များ အား ဆုံးဖြတ်ချက်ချခြင်း ၊ အကောင်အထည် ဖော်ဆောင်မှု ဖြစ်တို့တွင် အမျိုးသား များ နှင့် တန်းတူ ဆွေး: ဇွေး: ဖြစ်: ဖြစ် တန်းတူ ပိုင်ဆိုင်ခြင်း ရှိသည်။

(၁၁) ကျား/ မရေးရာ ပင့်ကူအိမ်

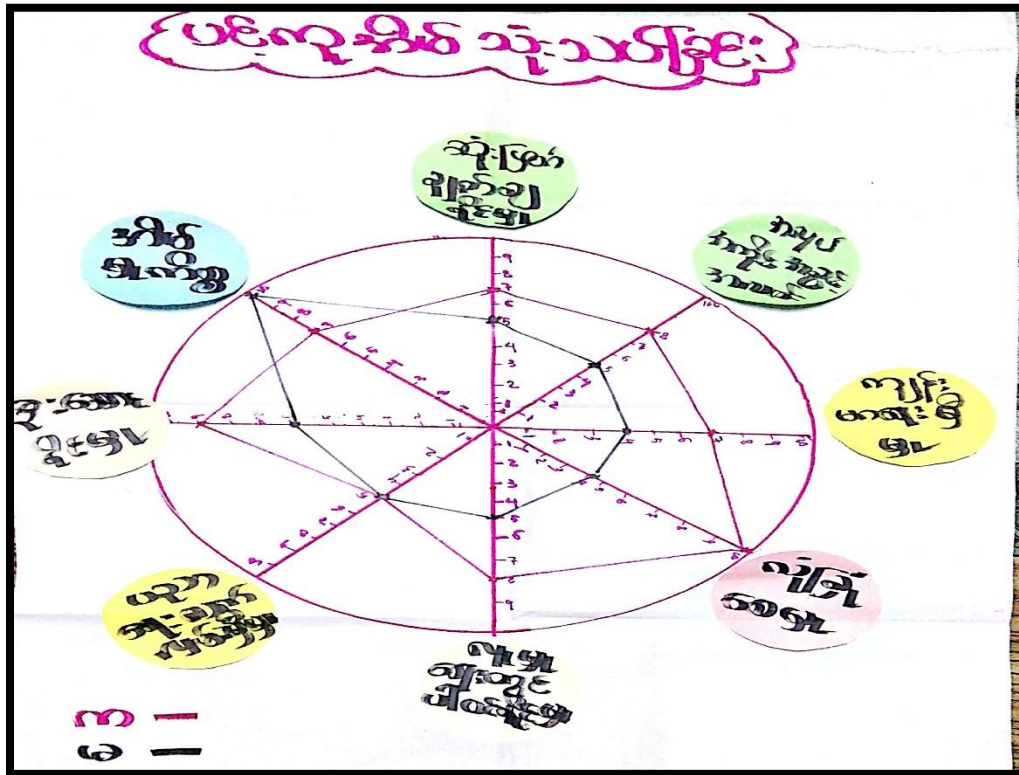

(၁၂) ကျား/မရေးရာပင့်ကူအိမ်သုံးသပ်ချက်

ပင့်ကူအိမ် သုံး သပ်ခြင်း

ဆွေးနွေးခြင်း နှင့် ဆန်းစစ်ခြင်း

- * အမျိုးသမီး များ၏ ယုတ်ပိုင် ခွင့်၊ ယုတ်မြို့၊ ဆုံးဖြတ်ချက်ချမှု တို့ မှာ အားနည်း သည်။ အမျိုးသား များ၏ ပါဝင် ခွင့်၊ ဆုံးဖြတ်ချက်ချ ခွင့် တို့ သည် အများဆုံး ဖြစ်သည်။ "
- * အမျိုးသမီး များ သည် အိမ် မြှုပ်နှံ များ နှင့် အာဏာ နှိန့် ဖြည့်အချိန် လိုအပ်နေ ဖြစ်သည်။ "
- * အမျိုးသမီး များ သည် ဝေငွေ ရှေးဆောင် အယုတ် တွင် နည်းနေတတ် သည်။ "
- * အမျိုးသမီး များ အတွက် အသိပညာပေး ဆွေးနွေး ဖွဲ့စည်း များ ၊ ယုတ် ပိုင် ခွင့် နှင့် ယုတ် အား ချ များ အား တန်းတူ ပေးခြင်း ဖြစ်၍ အမျိုးသမီး များ ဝေငွေ တိုး မှား ဖာမည်။ "
- * ဖွဲ့ဖြိုး ဂေး ယုတ် ငန်း များ ဆောင်ရွက် ဖတ် အမျိုးသမီး များ ယုတ် တွဲ ခေါ် ခြင်း ဖြစ် လျှင် ပံ့ ပိုး ပေး နိုင်မည်။ "

၇။ ကော်မတီဝင်များရွေးချယ်ခြင်းနှင့် ကျေးရွာဖွံ့ဖြိုးရေးအစီအစဉ်ဆောင်ရွက်မှုမှတ်တမ်းဓါတ်ပုံများ



၈။ (က) ကျေးရွာအချက်အလက် (ပုံစံ-၁) (ပထမနှစ် စက်ဝန်း)

ပုံစံ - ၈ - ၁ ကျေးရွာအခြေခံအချက်အလက်များ (Form PC 1)

လမ်းညွှန်ချက်၊ လူထုစည်းရုံးရေးမှူးသည်	ကျေးရွာတစ်ရွာသို့ ကျေးရွာ ခေါင်းဆောင်များအား	ပထမဆုံးမိတ်ဆက်ခရီး ကျေးရွာအချက်အလက်များကို	သွားရောက်သောအခါ မေတ္တာရပ်ခံ၍ တောင်းခံရသည်။
ဤအချက်အလက်များကို စီမံကိန်း	မိတ်ဆက်အစည်းဝေးမတိုင်မီ စီမံကိန်းမိတ်ဆက်အစည်းဝေးတွင်	လူထုစည်းရုံးရေးမှူးသည် ဤအချက်အလက် များအား	စစ်ဆေးပြီး မှန်ကန်အောင်ပြုလုပ်ရမည်။
လူထုစည်းရုံးရေးမှူးမှ သတင်းအချက်အလက်ထံသို့	Tablets မှ တဆင့်	ဖြည့်သွင်းရမည်။	
ကျေးရွာခေါင်းဆောင် အမည် ဦးဘေမာဇာဝင်း	ကျေးရွာခေါင်းဆောင်၏ ဖုန်းနံပါတ် ၀၇-၄၉၆၅၅၆၆၅၇	လူထုစည်းရုံးရေးမှူး၏ အမည် ဦးစိုးသူ	
ပြည်နယ်၊အိမ်ထောင်ရေး ဦးစီးဌာန၊ ဌာန	ပြည်နယ် ၇	ကျေးရွာအုပ်စု ၀၇	ကျေးရွာ ကုမ္ပဏီ

က။ လူဦးရေ

လူမျိုးစု	အိမ်ထောင်စုအရေအတွက်	ကိုးကွယ်သည့်ဘာသာ	အိမ်ထောင်စုအရေအတွက်
လူမျိုးစု (၁) - ရခိုင်	၃၂	ဘာသာ (၁) - ဗုဒ္ဓ	၃၂
လူမျိုးစု (၂) -----		ဘာသာ (၂) -----	
လူမျိုးစု (၃) -----		ဘာသာ (၃) -----	
လူမျိုးစုရော -----		ဘာသာရော -----	
အခြား	အရေအတွက်		
မသန်စွမ်းသူများ	၂		
သက်ကြီးရွယ်အိုများ (၆၅ နှစ် နှင့် အထက်)	၁၅		
စစ်ဘေးရှောင်			

	အမျိုးသား (အရေအတွက်)	အမျိုးသမီး (အရေအတွက်)
လူဦးရေ		
လူမျိုးစု (၁) - ရခိုင်	၅၉	၄၉
လူမျိုးစု (၂) -----		
လူမျိုးစု (၃) -----		
အခြား		
အိမ်ထောင်ဦးစီး	၂၅	၄

(ခ) အခြေခံအဆောက်အအုံ အသုံးအဆောင်များ

စာသင်ကျောင်း	အမှတ် ခြံစိပါ	ကျန်းမာရေး	အမှတ် ခြံစိပါ	ဘာသာရေး အဆောက် အအုံများ	အမှတ် ခြံစိပါ
မူကြိုကျောင်း	<input type="checkbox"/>	တိုက်နယ်ဆေးရုံ	<input type="checkbox"/>	ဇေတီ	<input type="checkbox"/>
မူလတန်းကျောင်း	<input checked="" type="checkbox"/>	ကျန်းမာရေးဌာန	<input type="checkbox"/>	ဘုန်းကြီးကျောင်း	<input type="checkbox"/>
မူလွန်ကျောင်း	<input type="checkbox"/>	ကျန်းမာရေးဌာနခွဲ	<input type="checkbox"/>	ဟိန္ဒူဘုရားကျောင်း	<input type="checkbox"/>
အလယ်တန်းကျောင်း	<input type="checkbox"/>	ဆေးပေးခန်း	<input type="checkbox"/>	ရေစိမ့်ကျောင်း	<input type="checkbox"/>

လယ်လွန်ကျောင်း	<input type="checkbox"/>	အခြား	<input type="checkbox"/>	ပလီ	<input type="checkbox"/>
အထက်တန်းကျောင်း	<input type="checkbox"/>			အခြား	<input type="checkbox"/>
အခြား	<input type="checkbox"/>				
မှတ်ချက်		မှတ်ချက်		မှတ်ချက်	

(ဂ) ကျွမ်းကျင်သူများမှတ်တမ်း (ကျေးရွာတွင်နေထိုင်သော သို့မဟုတ် တခြားရွာမှလာရောက်သော ကျွမ်းကျင်သူများ)

(ခ) စာသင်ကျောင်း			(၂) ကျန်းမာရေး			(၃) လက်မှုပညာရှင်		
	ရွာတွင်နေထိုင်သူ	အခြားရွာမှလာသူ		ရွာတွင်နေထိုင်သူ	အခြားရွာမှလာသူ		ရွာတွင်နေထိုင်သူ	အခြားရွာမှလာသူ
မှလတန်းပြဆရာ/မ	<input type="checkbox"/>	<input checked="" type="checkbox"/>	ဆရာဝန်	<input type="checkbox"/>	<input type="checkbox"/>	လက်သမား	<input checked="" type="checkbox"/>	<input type="checkbox"/>
အထက်တန်းပြဆရာ/မ	<input type="checkbox"/>	<input type="checkbox"/>	လက်ထောက်ကျန်းမာရေးမှူး	<input type="checkbox"/>	<input type="checkbox"/>	ပန်းရံ	<input type="checkbox"/>	<input type="checkbox"/>
အလယ်တန်းပြဆရာ/မ	<input type="checkbox"/>	<input type="checkbox"/>	အမျိုးသမီးကျန်းမာရေးဆရာမ	<input type="checkbox"/>	<input type="checkbox"/>	လှုပ်စစ်ကျွမ်းကျင်သမား	<input type="checkbox"/>	<input type="checkbox"/>
မှကြိုဆရာ/မ	<input type="checkbox"/>	<input type="checkbox"/>	သားဖွားဆရာမ	<input type="checkbox"/>	<input type="checkbox"/>	ရေပိုက်သူ	<input type="checkbox"/>	<input type="checkbox"/>
အခြား	<input type="checkbox"/>	<input type="checkbox"/>	ပြည်သူ့ကျန်းမာရေးလုပ်သား	<input type="checkbox"/>	<input type="checkbox"/>	စက်ပြင်ဆရာ	<input type="checkbox"/>	<input type="checkbox"/>
မှတ်ချက်			မှတ်ချက်			မှတ်ချက်		

(ဃ) ကျေးရွာသို့ ရောက်ရှိနိုင်သည့် လမ်းအခြေအနေ /ကျေးရွာတစ်ရွာသည် ၎င်း၏ ကျေးရွာအုပ်စုနှင့် ဆက်သွယ်ထားသော လမ်းအခြေအနေ (အောက်ပါတို့ကိုပိုင်းပါ)

ကျောက်ကြမ်းလမ်း ကတ္တရာလမ်း ကွန်ကရစ်လမ်း မော်တော်ဆိုင်ကယ်လမ်း
 ကျောက်ခင်းလမ်း မြေသားလမ်း လူသွားလမ်း အခြား _____

(င) ကျေးရွာဖွံ့ဖြိုးမှုစီမံချက်
 (၁) လူထုပဟိုပြုစီမံကိန်းမစတင်မီ ဤကျေးရွာတွင်ကျေးရွာဖွံ့ဖြိုးမှု စီမံချက်ရှိခဲ့ပါသလား? ရှိပါသည် /မရှိပါ/မသိပါ
 (၂) ရှိခဲ့ပါလျှင် ဤစီမံချက်ကို မည်သည့် ခုနှစ်တွင်ပြင်ဆင်ခဲ့ပါသနည်း? နှစ်-----/မသိပါ ၂၀၁၃
 (၃) ဤစီမံချက်ကို မြို့နယ်မှအတည်ပြုခဲ့ပါသလား? ပြုခဲ့ပါသည် /မပြုခဲ့ပါ /မသိပါ

(စ) ခရီးအကွာအဝေး
 (၁) ဤကျေးရွာ၏ပဟိုမှ ၎င်းကျေးရွာအုပ်စု၏ပဟိုအထိ ခရီးခိုင်မည်မျှကွာဝေးသနည်း? ၅ မိုင် မိုင်-----/မသိပါ
 (၂) ဤကျေးရွာမှ ၎င်းကျေးရွာအုပ်စုပဟိုအထိ သွားလာရာတွင်ကြာမြင့်သည့်အချိန်။
 ခြောက်သွေ့ရာသီတွင်ကြာချိန် ----- ၁ နာရီခွဲ ထော်လာရီ/မော်တော်ဆိုင်ကယ်/ခြေလျင်/လာ/မော်တော်ဘုတ်/
 အခြား: စက်ယာဉ် ၁ နာရီ
 မိုးရာသီတွင်ကြာချိန် ----- ၂ နာရီ ထော်လာရီ/မော်တော်ဆိုင်ကယ်/ခြေလျင်/လာ/မော်တော်ဘုတ်/
 အခြား: စက်ယာဉ် ၁ နာရီ

(ဆ) ပတ်ဝန်းကျင်ဆိုင်ရာ သဘာဝဘေးအန္တရာယ်

ဤကျေးရွာတွင် ရေကြီးခြင်းကဲ့သို့ သဘာဝဘေးအန္တရာယ်ကျရောက်ဖူးခြင်း ရှိပါသလား။

မရှိပါ ရှိပါသည် ရှိလျှင်ဖော်ပြပါ -----

(ဇ) ကျေးရွာတွင် ဖွဲ့စည်းထားသော အဖွဲ့အစည်းများ

လူထုဝဟိုပြုစီမံကိန်းမတိုင်မီ ဤကျေးရွာတွင် ကျေးရွာဖွံ့ဖြိုးရေးအတွက် အစိုးရ (သို့) ရွာသားများကိုယ်တိုင်(သို့) စီမံကိန်းတစ်ခုခုမှ ဖွဲ့စည်းထားသည့် အဖွဲ့အစည်းများရှိပါသလား။

(၁) ကျေးရွာဖွံ့ဖြိုးရေးအဖွဲ့

(၂) -----

(ဈ) အထွေထွေအုပ်ချုပ်ရေး ဦးစီးဌာန (GAD) မှ မှတ်တမ်းတင်ထားခြင်း

ဤကျေးရွာသည် အထွေထွေအုပ်ချုပ်ရေး ဦးစီးဌာန (GAD) မှ မှတ်တမ်းတင်ထားမှု ရှိပါသလား။

မရှိပါ ရှိပါသည်

ကျေးရွာခေါင်းဆောင်

အမည် ဦးကျော်စော

လက်မှတ် [Signature] နေ့. ၂၅.၁၂.၂၀၁၈

လူထုစည်းရုံးရေးမှူး

အမည် ဦးစိုးသူ

လက်မှတ် [Signature] နေ့. ၈. ၂၅. ၂၀၁၈

၈။ (ခ) ကျေးရွာအချက်အလက် (ပုံစံ-၁) (ဒုတိယနှစ်စက်ဝန်း)

ပုံစံ - ၈ - ၁ ကျေးရွာအခြေခံအချက်အလက်များ (Form PC 1)

လမ်းညွှန်ချက်၊ ကျေးရွာတစ်ရွာသို့ ပထမဆုံးမိတ်ဆက်ရေးသွားရောက်သောအခါ လူထုစည်းရုံးရေးမှူးသည် ကျေးရွာခေါင်းဆောင်များအားကျေးရွာအချက်အလက်များကိုမေတ္တာရပ်ခံ၍တောင်းခံရသည်။ ဤအချက်အလက်များကိုစီမံကိန်းမိတ်ဆက်အစည်းဝေးမတိုင်မီတောင်းခံရမည်။ စီမံကိန်းမိတ်ဆက်အစည်းဝေးတွင် လူထုစည်းရုံးရေးမှူးသည် ဤအချက်အလက်များအား စစ်ဆေးပြီး မှန်ကန်အောင်ပြုလုပ်ရမည်။ ပြီးနောက်တွင် လူထုစည်းရုံးရေးမှူးမှ သတင်းအချက်အလက်ထံသို့ Tablets မှ တဆင့် ဖြည့်သွင်းရမည်။

ကျေးရွာခေါင်းဆောင် အမည် ဦးကျော်စွန်းစင်	ကျေးရွာခေါင်းဆောင်၏ ဖုန်းနံပါတ် ၈၇၇၅၆၃၆၆၁၀	လူထုစည်းရုံးရေးမှူး၏အမည် Daw Wai Wai Hlaing
ပြည်နယ်/တိုင်းဒေသကြီး Rakhine	မြို့နယ် Gwa	ကျေးရွာအုပ်စု Daru
		ကျေးရွာ Bo Min

က။ လူဦးရေ

လူမျိုးစု	အိမ်ထောင်စုအရေအတွက်	ကိုးကွယ်သည့်ဘာသာ	အိမ်ထောင်စုအရေအတွက်
လူမျိုးစု (၁) - ဗုဒ္ဓ	၂၇	ဘာသာ(၁) - ဗုဒ္ဓ	၂၇
လူမျိုးစု (၂) -----		ဘာသာ(၂) -----	
လူမျိုးစု (၃) -----		ဘာသာ(၃) -----	
လူမျိုးစုရော -----		ဘာသာရော -----	
အခြား			
အရေအတွက်			
မသန်စွမ်းသူများ	၁ မ-၁		
သက်ကြီးရွယ်အိုများ (၆၅ နှစ် နှင့် အထက်)	၇ ၈-၅၁ မ-၂		
စစ်ဘေးရှောင်	-		

	အမျိုးသား(အရေအတွက်)	အမျိုးသမီး(အရေအတွက်)	စုစုပေါင်းအရေအတွက်
လူဦးရေ	၃၆	၄၀	၇၆

လူမျိုးစု (၁)-----	၃၆	၄၀	၇၆
လူမျိုးစု (၂)-----			
လူမျိုးစု (၃)-----			
အခြား			
အိမ်ထောင်ဦးစီး	၂၂	၅	၂၇

(ခ) အခြေခံအဆောက်အအုံ အသုံးအဆောင်များ

စာသင်ကျောင်း	အမှတ် ခြံမပါ	ကျန်းမာရေး	အမှတ် ခြံမပါ	ဘာသာရေးအဆောက် အအုံများ	အမှတ် ခြံမပါ
အထက်တန်းကျောင်း	<input type="checkbox"/>	ဆေးရုံ	<input type="checkbox"/>	ဝေတီ	<input type="checkbox"/>
အလယ်တန်းကျောင်း	<input type="checkbox"/>	ကျန်းမာရေးဌာန	<input type="checkbox"/>	ဘုန်းကြီးကျောင်း	<input type="checkbox"/>
မူလတန်းကျောင်း	<input checked="" type="checkbox"/>	ကျန်းမာရေးဌာနခွဲ	<input type="checkbox"/>	ဟိန္ဒူဘုရားကျောင်း	<input type="checkbox"/>
မူကြိုကျောင်း	<input type="checkbox"/>	ဆေးပေးခန်း	<input type="checkbox"/>	ခရစ်ယာန်ကျောင်း	<input type="checkbox"/>
အခြား	<input type="checkbox"/>	အခြား	<input type="checkbox"/>	ဗလီ	<input type="checkbox"/>
				အခြား	<input type="checkbox"/>
မှတ်ချက်		မှတ်ချက်		မှတ်ချက်	

(ဂ) ကျွမ်းကျင်သူများမှတ်တမ်း (ကျေးရွာတွင်နေထိုင်သော သို့မဟုတ် တခြားရွာမှလာရောက်သောကျွမ်းကျင်သူများ)

(၁) စာသင်ကျောင်း			(၂) ကျန်းမာရေး			(၃) လက်မှုပညာရှင်		
	ရွာတွင်နေ ထိုင်သူ	အခြားရွာမှ လာသူ		ရွာတွင်နေ ထိုင်သူ	အခြား ရွာမှ လာသူ		ရွာတွင် နေထိုင်သူ	အခြား မှလာသူ
မူလတန်းပြဆရာ/မ	<input type="checkbox"/>	<input checked="" type="checkbox"/>	ဆရာဝန်	<input type="checkbox"/>	<input type="checkbox"/>	လက်သမား	<input checked="" type="checkbox"/>	<input type="checkbox"/>

အလယ်တန်းပြဆရာ/မ	<input type="checkbox"/>	<input type="checkbox"/>	လက်ထောက် ကျန်းမာရေးမှူး	<input type="checkbox"/>	<input type="checkbox"/>	ပန်းရံ	<input type="checkbox"/>
အလယ်တန်းပြဆရာ/မ	<input type="checkbox"/>	<input type="checkbox"/>	အမျိုးသမီးကျန်းမာရေး ဆရာမ	<input type="checkbox"/>	<input type="checkbox"/>	လှုပ်စစ်ကျွမ်းကျင်၊ မီးသမား	<input type="checkbox"/>
မူကြံဆရာ/မ	<input type="checkbox"/>	<input type="checkbox"/>	သားဖွားဆရာမ	<input type="checkbox"/>	<input type="checkbox"/>	ရေပိုက်သွယ်သူ	<input type="checkbox"/>
အခြား	<input type="checkbox"/>	<input type="checkbox"/>	ပြည်သူ့ကျန်းမာရေးလုပ်သား	<input type="checkbox"/>	<input type="checkbox"/>	စက်ပြင်ဆရာ	<input type="checkbox"/>
မှတ်ချက်			မှတ်တမ်း			မှတ်ချက်	

(ဃ) ကျေးရွာသို့ ရောက်ရှိနိုင်သည့်လမ်းအခြေအနေ / ကျေးရွာတစ်ရွာသည် ၎င်း၏ကျေးရွာအုပ်စုနှင့် ဆက်သွယ်ထားသော လမ်းအခြေအနေ (အောက်ပါတို့ကိုပိုင်းပါ)

ကျောက်ကြမ်းလမ်း: ကတ္တရာလမ်း: ကွန်ကရစ်လမ်း: မော်တော်ဆိုင်ကယ်လမ်း:
 ကျောက်စင်းလမ်း: မြေသားလမ်း: လူသွားလမ်း: အခြား: ၆၇၇လမ်း:

(င) ကျေးရွာဖွံ့ဖြိုးမှုစီမံချက်

ပိုင်းပါ

(၁) လူထုပဟိုပြုစီမံကိန်းမဝတင်မီ ဤကျေးရွာတွင်ကျေးရွာဖွံ့ဖြိုးမှု စီမံချက်ရှိခဲ့ပါသလား? ရှိပါသည် မရှိပါ / မသိပါ

(၂) ရှိခဲ့ပါလျှင် ဤစီမံချက်ကို မည်သည့် ခုနှစ်တွင်ပြင်ဆင်ခဲ့ပါသနည်း? နှစ်-----/မသိပါ

(၃) ဤစီမံချက်ကို မြို့နယ်မှအတည်ပြုခဲ့ပါသလား? ပြုခဲ့ပါသည်/မပြုခဲ့ပါ / မသိပါ

(စ) ခရီးအကွာအဝေး

(၁) ဤကျေးရွာ၏ပဟိုမှ ၎င်းကျေးရွာအုပ်စု၏ပဟိုအထိခရီးမိုင်မည်မျှကွာဝေးသနည်း? မိုင်- ၁ / မသိပါ

(၂) ဤကျေးရွာမှ ၎င်းကျေးရွာအုပ်စုပဟိုအထိသွားလာရာတွင်ကြာမြင့်သည့်အချိန်။

ခြောက်သွေ့ ရာသီတွင်ကြာချိန် ၃၀ မိနစ် ----- ထော်လာဂျီ/မော်တော်ဆိုင်ကယ်/ခြေလျင်/လား/မော်တော်ဘုတ်/
 အခြား: ၆၇၇လမ်း:

မိုးရာသီတွင်ကြာချိန် ၃၀ မိနစ် ----- ထော်လာဂျီ/မော်တော်ဆိုင်ကယ်/ခြေလျင်/လား/မော်တော်ဘုတ်/
 အခြား: ၆၇၇လမ်း:

(ဆ) ပတ်ဝန်းကျင်ဆိုင်ရာသဘာဝဘေးအန္တရာယ်

ဤကျေးရွာတွင်ကြေးခြင်းကဲ့သို့ သဘာဝဘေးအန္တရာယ်ကျရောက်ဖူးခြင်း ရှိပါသလား။

မရှိပါ ရှိပါသည် ရှိလျှင်ဖော်ပြပါ-၂၀၁၆-၁၆ ကြေးခြင်းကျမှ)

(ဇ) ကျေးရွာတွင် ဖွဲ့စည်းထားသော အဖွဲ့အစည်းများ

လူထုဝဟိုပြုစီမံကိန်းမတိုင်မီ ဤကျေးရွာတွင် ကျေးရွာဖွံ့ဖြိုးရေးအတွက် အစိုးရ(သို့)ရွာသားများကိုယ်တိုင်(သို့) စီမံကိန်းတစ်ခုခုမှ ဖွဲ့စည်းထားသည့် အဖွဲ့အစည်းများရှိပါသလား။

(၁) Paet _____

(၂) _____

(ဈ) အထွေထွေအုပ်ချုပ်ရေး ဦးစီးဌာန (GAD) မှ မှတ်တမ်းတင်ထားခြင်း

ဤကျေးရွာသည် အထွေထွေအုပ်ချုပ်ရေး ဦးစီးဌာန (GAD) မှ မှတ်တမ်းတင်ထားမှု ရှိပါသလား။

မရှိပါ ရှိပါသည်

ကျေးရွာခေါင်းဆောင်

အမည် ဦးကောင်းအောင်

လက်မှတ် [Signature] နေ့စွဲ ၈.၁၀.၂၀၁၉

အမည် Daw Win Win Hlaing

လက်မှတ် [Signature] နေ့စွဲ ၈.၁၀.၂၀၁၉

လူထုစည်းရုံးရေးမှူး

၉။ (က) စီမံကိန်းစက်ဝန်းအချိန်ဇယား (ပုံစံ-၂) (ပထမနှစ် စက်ဝန်း)

ပုံစံ - ၂ - စီမံကိန်းစက်ဝန်းအချိန်ဇယား (PC 2)

လမ်းညွှန်ချက်၊ သက်ဆိုင်ရာလူထုစည်းရုံးရေးမှူး/လက်ထောက်နည်းပညာမှူးများမှ ကိုပုံစံကို ပြုပြင်ဆန်းစစ်ရမည်။		စီမံကိန်းစက်ဝန်းအဆင့်တစ်ခုစီပြီးစီးတိုင်း ကျေးရွာနှင့် ကျေးရွာအုပ်စုအတွက် စည်းရုံးရေးမှူး/ဝန်ထမ်း အမည် <u>ဦးမျိုးသူ</u>	
နေ့စွဲ		စက်ဝန်းအားအမှတ်ခြိမ်းပါ <input checked="" type="checkbox"/> စက်ဝန်း(၁) <input type="checkbox"/> စက်ဝန်း(၂) <input type="checkbox"/> စက်ဝန်း(၃) <input type="checkbox"/> စက်ဝန်း(၄)	
ပြည်နယ်/ခရိုင်	မြို့နယ်	ကျေးရွာအုပ်စု	ကျေးရွာ
၇၂၆	၇	ခန့်	ကိုးကွင်း

စီမံကိန်းဆောင်ရွက်မှုအဆင့်များ	နေ့စွဲ		အစည်းအဝေးတွင်တက်ရောက်သူအရေအတွက်						အိမ်ထောင်မီထောင်း %	အိမ်ထောင်စု
	စတင်သည့်နေ့	ပြီးဆုံးသည့်နေ့	အမျိုးသားအရေအတွက်	အမျိုးသမီးအရေအတွက်	အိမ်ထောင်စုအရေအတွက်	လူမျိုးစုတက်ရောက်သူအရေအတွက်	နှင့်	လူမျိုးစုအမည်		
၁။ ကျေးရွာစီမံကိန်း စိတ်ဆက်အစည်းအဝေး	၂၅.၀၂.၂၀၁၇	၂၅.၀၂.၂၀၁၈	၅၅	၁၂	၅၉	၂၇	၇၆	၇၆	၂၂	၅၉.၃၈%
၂။ ကျေးရွာခွဲ၊ ငြိမ်းရေး စီမံချက်ရေးဆွဲခြင်း အစည်းအဝေး	၂၉.၀၂.၂၀၁၈	၂၉.၀၂.၂၀၁၈	၁၉	၁၃	၃၂	၂၉	၇၆	၇၆	၂၂	၆၁.၅၀%
၃။ ကျေးရွာအုပ်စု လုပ်ငန်းဆုံးဖြတ်ချက်ချသည့် အစည်းအဝေး	၃.၀၂.၀၁၉	၃.၀၂.၀၁၉	၇၂	၂၆	၉၈	၉၈	၇၆	၉၈	၇၆	၁၀၀%
၄။ မြို့နယ်အဆင့် စီမံကိန်းရေးဆွဲရေး နှင့် အကောင်အထည်ဖော်ရေးကော်မတီ၏ စီမံကိန်း သုံးသပ်မှု အစည်းအဝေး			မလို	မလို	မလို		မလို			
၅။ မြို့နယ် စီမံကိန်းရေးဆွဲရေး နှင့် အကောင်အထည်ဖော်ရေး ကော်မတီ၏ဆုံးဖြတ်ချက်ကို ရွာလို၊ အသိပေး အကြောင်းကြားသည့် အစည်းအဝေး										
၆။ စီမံကိန်းလုပ်ငန်းခွဲစီမံချက်ရေးဆွဲခြင်း အစည်းအဝေး										
၆.၁။ စီမံကိန်းလုပ်ငန်း အကောင်အထည်ဖော် ရေးဆွဲခြင်း										

၆.၂။ ပယ်ယူရေးအစီအစဉ် ရေးဆွဲခြင်း									
၆.၃။ ဘဏ္ဍာရေးကုန်ကျမှု လျာထားအစီအစဉ် ရေးဆွဲခြင်း									
၆.၄။ ပြင်/ထိန်းအစီအစဉ် ရေးဆွဲခြင်း									
၇။ စီမံကိန်းလုပ်ငန်းခွဲ တိုးတက်မှု ဖော်ပြကြည့် အစည်းအဝေး									
၇.၁။ အစည်းအဝေး ပထမအကြိမ်									
၇.၂။ အစည်းအဝေး ဒုတိယအကြိမ်									
၇.၃။ အစည်းအဝေး တတိယအကြိမ်									
၈။ စီမံကိန်းလုပ်ငန်းခွဲ အပြီးသတ်စစ်ဆေးခြင်း အစည်းအဝေး									
၉။ လူထုစစ်ဆေးပွဲအစည်းအဝေး									

၉။ (ခ) စီမံကိန်းစက်ဝန်းအချိန်ဇယား (ပုံစံ- ၂) (ဒုတိယနှစ်စက်ဝန်း)

ပုံစံ - ၀-၂ - စီမံကိန်းစက်ဝန်းအချိန်ဇယား (PC 2)

လမ်းညွှန်ချက်၊ စီမံကိန်းဝက်ဝန်းအဆင့်တစ်ခုစီပြီးစီးတိုင်းကျေးရွာနှင့် ကျေးရွာအုပ်စုအတွက်ဤပုံစံကိုဖြည့်သွင်းရမည်။		သက်ဆိုင်ရာလူထုစည်းရုံးရေးမှူး/လက်ထောက်နည်းပညာမှူးများမှ	
စည်းရုံးရေးမှူး/လက်ထောက်နည်းပညာရေးမှူးပန်ထမ်း အမည် - Dya Wai Wai Hlaing (CF)			
နေ့စွဲ - ၂၀၂၀-၂၀၂၁ ခုနှစ်		စက်ဝန်းအားအမှတ်ခြစ်ပါ <input type="checkbox"/> စက်ဝန်း(၁) <input checked="" type="checkbox"/> စက်ဝန်း(၂) <input type="checkbox"/> စက်ဝန်း(၃) <input type="checkbox"/> စက်ဝန်း(၄)	
ပြည်နယ်/တိုင်း - Rakhine	မြို့နယ် - Gwa	ကျေးရွာအုပ်စု - Dani	ကျေးရွာ - Bo Min

စီမံကိန်းဆောင်ရွက်မှုအဆင့်များ	နေ့စွဲ		အစည်းအဝေးတွင်တက်ရောက်သူအရေအတွက်					
	စတင်သည့်နေ့	ပြီးဆုံးသည့်နေ့	အမျိုးသားအရေအတွက်	အမျိုးသမီးအရေအတွက်	အိမ်ထောင်စုအရေအတွက်	လူမျိုးစုတက်ရောက်သူအရေအတွက်နှင့်လူမျိုးစုအမည်	အိမ်ထောင်စုပေါင်း	အိမ်ထောင်စု %
၀။ ကျေးရွာစီမံကိန်း မိတ်ဆက်အစည်းအဝေး	၇-၂၀၂၀	၇-၂၀၂၀	၂	၂	၂၄	၇၃၆ ၂၄	၂၇	၈၈.၇%
၁။ ကျေးရွာစီမံကိန်း ဖြိုးစား စီမံချက်ရေးဆွဲခြင်းအစည်းအဝေး	၈-၂၀၂၀	၈-၂၀၂၀	၂	၂	၂၄	၇၃၆ ၂၄	၂၇	၈၈.၇%
၂။ ကျေးရွာအုပ်စုလုပ်ငန်းဆိုင်ရာမြတ်ချက်ချသည့်အစည်းအဝေး								
၃။ မြို့နယ်အဆင့်စီမံကိန်းရေးဆွဲရေးနှင့်အကောင်အထည်ဖော်ရေးကော်မတီ၏ စီမံကိန်းသုံးသပ်မှုအစည်းအဝေး			မလို	မလို	မလို	မလို		
၄။ မြို့နယ်စီမံကိန်းရေးဆွဲရေးနှင့်အကောင်အထည်ဖော်ခြင်း								

၆.၂။ ဝယ်ယူရေးအစီအစဉ် ရေးဆွဲခြင်း								
၆.၃။ သင်္ဘောရေးကုန်ကျမှုလျာထားအစီအစဉ် ရေးဆွဲခြင်း								
၆.၄။ ပြင်/ထိန်းအစီအစဉ် ရေးဆွဲခြင်း								
၇။ စီမံကိန်းလုပ်ငန်းခွဲ တိုးတက်မှု စောင့်ကြည့်အစည်းအဝေး								
၇.၁။ အစည်းအဝေး ပထမအကြိမ်								
၇.၂။ အစည်းအဝေး ဒုတိယအကြိမ်								
၇.၃။ အစည်းအဝေး တတိယအကြိမ်								
၈။ စီမံကိန်းလုပ်ငန်းခွဲ အပြီးသတ်စစ်ဆေးခြင်းအစည်းအဝေး								
၉။ လူထုစစ်ဆေးမှုအစည်းအဝေး								

၁၀။ (က) ကျေးရွာဖွံ့ဖြိုးရေးဦးစားပေးအစီအစဉ် (ပုံစံ-၃) (ပထမနှစ် စက်ဝန်း)

ပုံစံ - ၀ - ၃ ကျေးရွာဖွံ့ဖြိုးရေး ဦးစားပေးအစီအစဉ် (Form PC 3)

လမ်းညွှန်ချက် အဆင့်(၃) ကျေးရွာမှော်မှန်းချက်အစည်းအဝေး ပြီးဆုံးသောအခါ ကျေးရွာစီမံကိန်း အထောက်အကူပြု ကော်မတီသည် လူထုစည်းရုံးရေးမှူးအကူအညီဖြင့် ဤပုံစံကိုပြည့်စုံအောင် ဖြည့်သွင်းရမည်။	
လူထုစည်းရုံးရေးမှူး/ဝန်ထမ်း အမည် ဒွိ.ဦးသူ	
ဇွန် ၂၅-၅၂-၂၀၁၈	စက်ဝန်းအား အမှတ်ခြစ်ပါ (✓)။ စက်ဝန်း(၁) <input type="checkbox"/> စက်ဝန်း(၂) <input type="checkbox"/> စက်ဝန်း(၃) <input type="checkbox"/> စက်ဝန်း(၄) <input type="checkbox"/>
ပြည်နယ်/ခရိုင်- ရှဉ့်ခိုင်	မြို့နယ် ၇ ကျေးရွာအုပ်စု ၁၄၀ ကျေးရွာ - အိုစင်း
က။ အခက်အခဲအတားအဆီးများအားဆွေးနွေးခြင်း - ယခုလက်ရှိအခြေအနေတွင် ဤကျေးရွာဖွံ့ဖြိုးတိုးတက်ရေးအတွက် အဓိက အခက်အခဲအတားအဆီးများသည် မည်သည်များဖြစ်ပါသနည်း။ (အမျိုးသား/သမီး အနည်းဆုံးအခက်အခဲ ၅ ခုစီဖော်ပြပါ)	
အမျိုးသား အဖွဲ့မှ တင်ပြသောအခက်အခဲအတားအဆီးများ	အမျိုးသမီး အဖွဲ့မှတင်ပြသောအခက်အခဲအတားအဆီးများ
၁ ရွှေ့ပြောင်းရွှေ့ရေ၊ လူ့စားနပ်ရိက္ခာ	၁ ရွှေ့ပြောင်းရွှေ့ရေ၊ မကောင်းသဖြင့် သွားလာရခက်ခဲပါသည်။
၂ လူ့စားနပ်ရိက္ခာ၊ အစားအသောက်၊ အဆင်ပြေမှု	၂ လူ့စားနပ်ရိက္ခာ၊ အစားအသောက်၊ အဆင်ပြေမှု
၃ ရွှေ့ပြောင်းရွှေ့ရေ၊ မကောင်းသဖြင့် သွားလာရခက်ခဲပါသည်။	၃ လူ့စားနပ်ရိက္ခာ၊ အစားအသောက်၊ အဆင်ပြေမှု
၄ မူလတန်းကျောင်း၊ အားဖြည့်တိုးချဲ့ခြင်း မရှိပါ။	၄ ရွှေ့ပြောင်းရွှေ့ရေ၊ လူ့စားနပ်ရိက္ခာ
၅ ဆေးပေးဆေးရုံ၊ အစားအသောက်၊ အဆင်ပြေမှု	၅ မူလတန်းကျောင်း၊ မကောင်းသဖြင့် သွားလာရခက်ခဲပါသည်။
၆ တံတား၊ မရှိပါ။ သွားလာရခက်ခဲပါသည်။	၆ ရွှေ့ပြောင်းရွှေ့ရေ၊ မကောင်းသဖြင့် သွားလာရခက်ခဲပါသည်။
၇	၇
၈	၈
၉	၉
၁၀	၁၀

ခ။ မှော်မှန်းခြင်း - နောင်လာမည့် (၅) နှစ် အတွင်း ကျေးရွာဖွံ့ဖြိုးရေး မှော်မှန်းလျာထားချက်များအား တင်ပြပါ။

အမျိုးသားအဖွဲ့မှ တင်ပြသောမှော်မှန်းချက်များ	အမျိုးသမီးအဖွဲ့မှ တင်ပြသောမှော်မှန်းချက်များ
၁ ရွှေ့ပြောင်းရွှေ့ရေ၊ လူ့စားနပ်ရိက္ခာ သုံးစွဲနိုင်မည်	၁ ရွှေ့ပြောင်းရွှေ့ရေ၊ မကောင်းသဖြင့် သွားလာရခက်ခဲပါသည်။
၂ လူ့စားနပ်ရိက္ခာ၊ အစားအသောက်၊ အဆင်ပြေမှု	၂ လူ့စားနပ်ရိက္ခာ၊ အစားအသောက်၊ အဆင်ပြေမှု
၃ ရွှေ့ပြောင်းရွှေ့ရေ၊ မကောင်းသဖြင့် သွားလာရခက်ခဲပါသည်။	၃ လူ့စားနပ်ရိက္ခာ၊ အစားအသောက်၊ အဆင်ပြေမှု
၄ မူလတန်းကျောင်း၊ အားဖြည့်တိုးချဲ့ခြင်း မရှိပါ။	၄ ရွှေ့ပြောင်းရွှေ့ရေ၊ လူ့စားနပ်ရိက္ခာ သုံးစွဲနိုင်မည်
၅ ဆေးပေးဆေးရုံ၊ အစားအသောက်၊ အဆင်ပြေမှု	၅ မူလတန်းကျောင်း၊ အားဖြည့်တိုးချဲ့ခြင်း မရှိပါ။
၆ တံတား၊ မရှိပါ။ သွားလာရခက်ခဲပါသည်။	၆ ရွှေ့ပြောင်းရွှေ့ရေ၊ မကောင်းသဖြင့် သွားလာရခက်ခဲပါသည်။
၇	၇
၈	၈
၉	၉
၁၀	၁၀

ဂ။ လူထုစီမံကိန်း၏ လာမည့် (၄) နှစ်အတွက် အကျိုးမဝင်သော ဦးစားပေး ဖွံ့ဖြိုးတိုးတက်မှု လုပ်ငန်း အစီအစဉ်များအားဖော်ပြပါ။

အဆင့်	ကျေးရွာအတွက် ဦးစားပေး ဖွံ့ဖြိုးတိုးတက်မှု လုပ်ငန်းစဉ်များ	အဆိုပြုသူ (အမျိုးသားများ/ အမျိုးသမီးများ/အမျိုးသား+ အမျိုးသမီး)	ခန့်မှန်းကုန်ကျ ဝရိတ်	အကျိုးခံစားခွင့်ရှိသူ ခန့်မှန်းခြေ အရေ အတွက်
၁	ကျေးရွာအတွက် ဦးစားပေး ဖွံ့ဖြိုးတိုးတက်မှု လုပ်ငန်းစဉ်များ	ကျား + မ		
၂	အိုးပေါက်ကျောက်တူးခြင်း	ကျား + မ		
၃	ပျဉ်းမာန်တူးဖော်ခြင်း	မ		
၄	အိုးပေါက်ကျောက်တူးခြင်း	မ		
၅	အိုးပေါက်ကျောက်တူးခြင်း	ကျား + မ		
၆	တံတားဆောက်လုပ်ခြင်း	ကျား		
၇	အိုးပေါက်ကျောက်တူးခြင်း	ကျား		

၈။ စားပေးခန့်ခွဲရေးအဖွဲ့အစည်းများ

ဃ။ လူထုစီမံကိန်း၏ လာမည့် (၄) နှစ်အတွက် အကျိုးမဝင်သော ဦးစားပေး ဖွံ့ဖြိုးတိုးတက်မှု လုပ်ငန်း အစီအစဉ်များအားဖော်ပြပါ။

အဆင့်	ကျေးရွာအတွက် ဦးစားပေး ဖွံ့ဖြိုးတိုးတက်မှု လုပ်ငန်းစဉ်များ	အဆိုပြုသူ (အမျိုးသားများ/ အမျိုးသမီးများ/အမျိုးသား+ အမျိုးသမီး)	အခန်းကဏ္ဍ
၁	ရွာစင်တူးဖော်ခြင်း	မ	ကျွန်းမာရွာ
၂			
၃			
၄			
၅			
၆			
၇			

ခေါင်းဆောင်၊ ကျေးရွာစီမံကိန်းအထောက်အကူပြုကော်မတီမှ အတည်ပြုသည်။

အမည် ဦးမျိုးမြင့် လက်မှတ် [Signature] နေ့စွဲ ၂၅-၅-၂၀၁၆

၈။ လူထုဝဟ်ပြုစီမံကိန်း၏ လာမည့် (၄)နှစ်အတွက် အကျိုးပင်စေသာ ဦးစားပေး ဖွံ့ဖြိုးတိုးတက်မှု လုပ်ငန်း အစီအစဉ်များအားဖော်ပြပါ။

ဦးစားပေး အဆင့် သတ်မှတ်ချက်	ကျေးရွာအတွက် ဦးစားပေး ဖွံ့ဖြိုးတိုးတက်မှု လုပ်ငန်းစဉ်များ	အဆိုပြုသူ(အမျိုးသားများ/ အမျိုးသမီးများ/အမျိုးသား+အမျိုးသမီး)	အခန်းကဏ္ဍ	ခန့်မှန်း ကုန်ကျစရိတ်	အကျိုးပင်စားခွင့်ရှိသူပန်းမှန်းခြေအရေအတွက်		
					ကျား	မ	ပေါင်း
၁	ရေဖျန်း သစ်တောပေါင်းစိုက်ခြင်း	ကျား + မ	ကျေးလက်	၂၀၀၀၀၀၀	၃၆	၄၀	၇၆
၂	ဆိုလာ ဖိနပ် ရေဖျန်း	ကျား + မ	ပရိယာယ်	၂၀၀၀၀၀၀	၃၆	၄၀	၇၆
၃	ရွာတွင်းဝန်ထမ်း ကာကွယ်ရေး ဖြစ်စဉ်	မ	လမ်း ပန်းတက်	၂၀၀၀၀၀၀	၃၆	၄၀	၇၆
၄	ရွာတွင်းဝန်ထမ်းပေးကမ်းခြင်း (အိမ်ခြံမြေ ပေးပို့ခြင်း)	မ	လမ်း ပန်းတက်	၂၀၀၀၀၀၀	၃၆	၄၀	၇၆
၅	မူလကျေးရွာအစည်းအဝေး	ကျား	ပညာရေး	၂၀၀၀၀၀၀	၃၆	၄၀	၇၆
၆	စားစားခန်း	မ	ကျေးရွာ	၂၀၀၀၀၀၀	၃၆	၄၀	၇၆
၇	စက်ကားဆောင်ရွက်ခြင်း	ကျား	လမ်း ပန်းတက်	၂၀၀၀၀၀၀	၃၆	၄၀	၇၆

၉။ လူထုဝဟ်ပြု စီမံကိန်း၏ လာမည့် (၄) နှစ်အတွက် အကျိုးပင်စေသာ ဦးစားပေး ဖွံ့ဖြိုးတိုးတက်မှု လုပ်ငန်း အစီအစဉ်များအားဖော်ပြပါ။

အဆင့်	ကျေးရွာအတွက် ဦးစားပေး ဖွံ့ဖြိုး တိုးတက်မှု လုပ်ငန်းစဉ်များ	အဆိုပြုသူ (အမျိုးသားများ/ အမျိုးသမီးများ/အမျိုးသား+အမျိုးသမီး)	အခန်းကဏ္ဍ
၁	စား ဝါး အစောင့်အရှောက်	မ	ကျေး ဗာရှား
၂	ကတိတ်တိုင် ကန်ဆောက်ခြင်း	မ၊ ကျား + မ	အခြား
၃			
၄			
၅			

ခေါင်းဆောင်၊ ကျေးရွာစီမံကိန်းအထောက်အကူပြုကော်မတီမှအတည်ပြုသည်။

အမည် ဦး မြတ်စိန် လက်မှတ် [Signature] နေ့စွဲ ၂၀၂၀.၀၅.၂၀

၁၁။ (က) ကျေးရွာအုပ်စုစီမံကိန်းလုပ်ငန်းခွဲရွေးချယ်ခြင်း (ပုံစံ-၄) (ပထမနှစ် စက်ဝန်း)

ပုံစံ - ၈ - ၄ ကျေးရွာအုပ်စုစီမံကိန်းလုပ်ငန်းခွဲရွေးချယ်ခြင်းပုံစံ (Form PC 4)

လမ်းညွှန်ချက်၊ စီမံကိန်းလုပ်ငန်းခွဲရွေးချယ်မှုအစည်းအဝေးပြီးနောက်တွင် ကျေးရွာအုပ်စုမှ CF/TF တို့၏ အကူအညီရယူ၍ ကျေးရွာစီထောက်ကော်မတီမှ လက်မှတ်ရေးထိုးပြီး အဆိုပါပုံစံအား ပြည့်စုံအောင်ဖြည့်သွင်းရမည်။ ဤပုံစံအား ပြည့်စုံစွာဖြည့်သွင်းပြီးပါက ကျေးရွာအုပ်စုမှ ဖြိုးတိုးတက်ရေးစီမံချက်တွင် TPIC သို့ ဝေးဖို့ရန်အတွက် နောက်ဆက်တွဲအဖြစ် ထားရှိရမည်။ CF မှ ကျေးရွာတစ်ရွာချင်းစီ၏ စီမံကိန်းလုပ်ငန်းခွဲဆိုရာ အချက်အလက်များကို MIS သို့ ထည့်သွင်းရမည်။ (ယခုနှစ်စီမံကိန်းလုပ်ငန်းခွဲ မလုပ်ကိုင်သော ကျေးရွာများ မပါဝင်ပါ။)							
ကျေးရွာစည်းရုံးရေးမှူး/ဝန်ထမ်းအမည် <u>ဦးမြင့်ကျော်ထွေး / ဦးဦးသူ</u>							
နေ့စွဲ <u>၃.၁.၂၀၁၉</u>		စက်ဝန်းအားအမှတ်ခြစ်ပေးပါ။ (✓) စက်ဝန်း(၁) □ စက်ဝန်း(၂) □ စက်ဝန်း(၃) □ စက်ဝန်း(၄)					
ပြည်နယ်/တိုင်း <u>ရခိုင်</u>		မြို့နယ် <u>၇</u>		ကျေးရွာအုပ်စု <u>၈၃</u>			

ကျေးရွာအမည်	ဆောင်ရွက်မည့် လုပ်ငန်းများ	အတိုင်းအတာ	ခန့်မှန်း တိုက်ရိုက် အကျိုးခံစားခွင့် ရှိသူများ	အဆိုပြုတင်ပြသူ	ခန့်မှန်းကုန်ကျစရိတ်			
					စီမံကိန်းမှ ထည့်ဝင်မှု	ကျေးရွာမှ ထည့်ဝင်မှု	အခြားထည့်ဝင်မှု (ခေါ်ငြိမ်) ထည့်ဝင်ငွေ အမည်/အဖွဲ့	စုစုပေါင်း
ထန်းတောင်	ရွာခြင်းဆက်လက်ရေးဆွဲရေး	၅၂၈၀x၅x၂	၉၅	<input type="checkbox"/> ကျား <input type="checkbox"/> မ <input checked="" type="checkbox"/> ကျား+မ	၈၀၀၀၀၀/			၈၀၀၀၀၀/
ဦးတန်း (၂)	ရွာခြင်းဆက်လက်ရေးဆွဲရေး	၅၂၀၀x၅x၂	၅၈	<input type="checkbox"/> ကျား <input type="checkbox"/> မ <input checked="" type="checkbox"/> ကျား+မ	၅၅၀၀၀၀/			၅၅၀၀၀၀/
ဘဂ္ဂလ်ပင်စွင်း	ဒဂုံဇာတိလမ်း		၁၀၂	<input type="checkbox"/> ကျား <input type="checkbox"/> မ <input checked="" type="checkbox"/> ကျား+မ	၃၀၀၀၀၀/			၃၀၀၀၀၀/
ပြာဝန်	တံတားပြင်ခြင်း	၃၀x၈x၁၀	၂၃၅	<input type="checkbox"/> ကျား <input type="checkbox"/> မ <input checked="" type="checkbox"/> ကျား+မ	၅၅၀၀၀၀/			၅၅၀၀၀၀/
ဆိပ်စောင်းခြင်း	ရွာခြင်းဆက်လက်ရေးဆွဲရေး	၃၀၀၀x၁၂x၁၂	၉၅	<input type="checkbox"/> ကျား <input type="checkbox"/> မ <input checked="" type="checkbox"/> ကျား+မ	၃၀၀၀၀၀/			၃၀၀၀၀၀/

ရာထူး ကျေးရွာအုပ်စု စီ/ထောက်ကော်မတီ ဥက္ကဋ္ဌ အမည် ဦးကျော်မြင့် လက်မှတ် ရက်စွဲ ၃.၁.၂၀၁၉

ဒေါ်ခင်အေးမြင့် လက်မှတ် ၃.၁.၂၀၁၉

ပုံစံ - ၈ - ၄ ကျေးရွာအုပ်စုစီမံကိန်းလုပ်ငန်းခွဲရွေးချယ်ခြင်းပုံစံ (Form PC 4)

လမ်းညွှန်ချက်၊ စီမံကိန်းလုပ်ငန်းခွဲရွေးချယ်မှုအစည်းအဝေးပြီးနောက်တွင် ကျေးရွာအုပ်စုမှ CF/TF တို့၏ အကူအညီရယူ၍ ကျေးရွာစီထောက်ကော်မတီမှ လက်မှတ်ရေးထိုးပြီး အဆိုပါပုံစံအား ပြည့်စုံအောင်ဖြည့်သွင်းရမည်။ ဤပုံစံအား ပြည့်စုံစွာဖြည့်သွင်းပြီးပါက ကျေးရွာအုပ်စုမှ ဖြိုးတိုးတက်ရေးစီမံချက်တွင် TPIC သို့ ဝေးဖို့ရန်အတွက် နောက်ဆက်တွဲအဖြစ် ထားရှိရမည်။ CF မှ ကျေးရွာတစ်ရွာချင်းစီ၏ စီမံကိန်းလုပ်ငန်းခွဲဆိုရာ အချက်အလက်များကို MIS သို့ ထည့်သွင်းရမည်။ (ယခုနှစ်စီမံကိန်းလုပ်ငန်းခွဲ မလုပ်ကိုင်သော ကျေးရွာများ မပါဝင်ပါ။)							
ကျေးရွာစည်းရုံးရေးမှူး/ဝန်ထမ်းအမည် <u>ဦးဦးသူ / ဦးမြင့်ကျော်ထွေး</u>							
နေ့စွဲ <u>၃.၁.၂၀၁၉</u>		စက်ဝန်းအားအမှတ်ခြစ်ပေးပါ။ (✓) စက်ဝန်း(၁) □ စက်ဝန်း(၂) □ စက်ဝန်း(၃) □ စက်ဝန်း(၄)					
ပြည်နယ်/တိုင်း <u>ရခိုင်</u>		မြို့နယ် <u>၇</u>		ကျေးရွာအုပ်စု <u>၈၃</u>			

ကျေးရွာအမည်	ဆောင်ရွက်မည့် လုပ်ငန်းများ	အတိုင်းအတာ	ခန့်မှန်း တိုက်ရိုက် အကျိုးခံစားခွင့် ရှိသူများ	အဆိုပြုတင်ပြသူ	ခန့်မှန်းကုန်ကျစရိတ်			
					စီမံကိန်းမှ ထည့်ဝင်မှု	ကျေးရွာမှ ထည့်ဝင်မှု	အခြားထည့်ဝင်မှု (ခေါ်ငြိမ်) ထည့်ဝင်ငွေ အမည်/အဖွဲ့	စုစုပေါင်း
ကျွန်းကြီး	ရေဖွေးဖွေးရေး	၈၂၀၀x၅x၂	၂၁၅	<input type="checkbox"/> ကျား <input type="checkbox"/> မ <input checked="" type="checkbox"/> ကျား+မ	၅၀၀၀၀၀/			၅၀၀၀၀၀/
				<input type="checkbox"/> ကျား <input type="checkbox"/> မ <input type="checkbox"/> ကျား+မ				
				<input type="checkbox"/> ကျား <input type="checkbox"/> မ <input type="checkbox"/> ကျား+မ				
				<input type="checkbox"/> ကျား <input type="checkbox"/> မ <input type="checkbox"/> ကျား+မ				
				<input type="checkbox"/> ကျား <input type="checkbox"/> မ <input type="checkbox"/> ကျား+မ				

ရာထူး ကျေးရွာအုပ်စု စီ/ထောက်ကော်မတီ ဥက္ကဋ္ဌ အမည် ဦးကျော်မြင့် လက်မှတ် ရက်စွဲ ၃.၁.၂၀၁၉

ဒေါ်ခင်အေးမြင့် လက်မှတ် ၃.၁.၂၀၁၉

၁၁။ (ခ) ကျေးရွာအုပ်စုစီမံကိန်းလုပ်ငန်းခွဲရွေးချယ်ခြင်း (ပုံစံ-၄) (ဒုတိယနှစ်စက်ဝန်း)

ပုံစံ - စ-၄ ကျေးရွာအုပ်စုစီမံကိန်းလုပ်ငန်းခွဲရွေးချယ်ခြင်းပုံစံ (Form PC 4)

လက်ရွေးစင်ရန် စီမံကိန်းလုပ်ငန်းခွဲရွေးချယ်မှုအရည်အဝေးပြီစုံနောက်တွင် ကျေးရွာအုပ်စု CF/TF ဝင်၊ အကျဉ်းချုပ်ကျိ ကျေးရွာစီမံကိန်းအောက်ဖက်မှ လက်မှတ်ရေးထိုးပြီး အစိုးရပိုင်ဆိုင်မှု၊ ခြံမြေပိုင်ဆိုင်မှု၊ ဤပုံစံအား ပြည့်စုံစွာဖြည့်သွင်းပြီးနောက် ကျေးရွာအုပ်စုရှိ ဦးစီးထောက်ပံ့ရေးဦးစီးဌာနတွင် TPLC သို့ ပေးပို့ရန်အတွက် မှောက်ဆက်တွဲအဖြစ် ထောက်ခံရမည်။ CF မှ ကျေးရွာအုပ်စုရွေးချယ်မှုစီမံကိန်းလုပ်ငန်းခွဲရွေးချယ်ရာ အချက်အလက်များကို MIS သို့ ထည့်သွင်းရမည်။ (ယခုနှစ်စီမံကိန်းလုပ်ငန်းခွဲ အလုပ်ကိုင်စေသာ ကျေးရွာများ မပါဝင်ပါ။)

လူထုရည်ရွယ်ချက်အရ ရည်ရွယ်ချက် (U Hat Myet Thee CCF)၊ (Doo Wai Wai Hlaing CCF)

နေ့စွဲ ၂၀၂၀.၁၀.၁၇

စီမံကိန်းအားထောက်ခံခြင်းပေးပါ(✓)၊ ဝက်ခံပါ(၀)၊ အမတ်ခံပါ(၂)၊ ဝက်ခံပါ(၃)၊ ဝက်ခံပါ(၄)

ခြံမြေပိုင်ရှင် Ralshine၊ ဦးစီးထောက်ပံ့ရေးဦးစီးဌာန - GLO၊ ကျေးရွာအုပ်စု Dant

ကျေးရွာအမည်	ဆောင်ရွက်မည့် လုပ်ငန်းများ	အထိုင်အတာ	ဧရိယာ (စတုဂံပုံစံ) အကျယ်အဝန်း	အဆိုပြုထောက်ခံသူ	စီမံကိန်းအကျဉ်းချုပ်			
					စီမံကိန်းမှ ထည့်သွင်းမှု	ကျေးရွာမှ ထည့်သွင်းမှု	ထည့်သွင်းမှု (ခေါ်ပြုပါ) ထည့်သွင်းမှု ၁ အမည်/အဖွဲ့	စုစုပေါင်း
ဈေးရောင်း	ကျေးရွာအုပ်စု အကျဉ်းချုပ်အစီအစဉ်	2900' x 6' x 4'	57	□ ကျေးရွာမှ ဝက်ခံပါ + မ	၇၃,၀၀၀,၀၀၀			၇၃,၀၀၀,၀၀၀
ကျွဲကူဆိပ်	ကျေးရွာအုပ်စု	6' x 6' x 8' (Coverhead Tank)	85	□ ကျေးရွာမှ ဝက်ခံပါ + မ	၅,၀၀၀,၀၀၀			၅,၀၀၀,၀၀၀
ရေ	ကျေးရွာအုပ်စု	5300' x 10' x 2'	238	□ ကျေးရွာမှ ဝက်ခံပါ + မ	၅,၀၀၀,၀၀၀			၅,၀၀၀,၀၀၀

ကျေးရွာအမည်	ကျွဲကူဆိပ်	5300' x 12' x 3'	141	□ ကျေးရွာမှ ဝက်ခံပါ + မ	၅,၀၀၀,၀၀၀			၅,၀၀၀,၀၀၀
သစ်ကောက်	ကျေးရွာအုပ်စု	6' x 18' x 4'	48	□ ကျေးရွာမှ ဝက်ခံပါ + မ	၃,၅၀၀,၀၀၀			၃,၅၀၀,၀၀၀
တို့မင်း	ကျေးရွာအုပ်စု	6' x 18' x 4'	76	□ ကျေးရွာမှ ဝက်ခံပါ + မ	၅,၀၀၀,၀၀၀			၅,၀၀၀,၀၀၀
ကျွဲကူဆိပ်	ကျေးရွာအုပ်စု	800' x 10' x 6"	165	□ ကျေးရွာမှ ဝက်ခံပါ + မ	၅,၀၀၀,၀၀၀			၅,၀၀၀,၀၀၀
ကျွဲကူဆိပ်	ကျေးရွာအုပ်စု	6' x 18' x 4'	70	□ ကျေးရွာမှ ဝက်ခံပါ + မ	၅,၀၀၀,၀၀၀			၅,၀၀၀,၀၀၀

ရာထူး၊ ကျေးရွာအုပ်စု ဦးစီးထောက်ပံ့ရေးဦးစီးဌာနအမည် ဦးစိုးစိုးမြင့်၊ လက်မှတ် ၊ ရက်စွဲ ၂၀၂၀.၁၀.၁၇

စီမံကိန်းအဖွဲ့ဝင် ၃ ဦး

၁၂။ အစည်းအဝေးမှတ်တမ်းများ

ဘိုမင်းကျေးရွာတွင်ပြုလုပ်ခဲ့သော လူထုဗဟိုပြုစီမံကိန်း(ပထမနှစ်)

ပထမအကြိမ် ကျေးရွာ အစည်း အဝေး

ကျေးရွာ - ဘိုမင်း + ဝေါင်း၊ ဒုက္ခကျေး
 အုပ်စု - ဓနိအုပ်စု
 ရက်စွဲ - ၂၀၁၀၊ ၂၀၊ ၁၉
 အစည်းအဝေး တက်ရောက်သူ - ဒေါ်ဝေဝေလှိုင် (လူထုစည်းရုံးရေးမှူး)
 - ဒေါ်ချယ်ချီမိုးမိုး (လူထုစည်းရုံးရေးမှူး)
 အမျိုးသား (၁၄) ဦး၊ အမျိုးသမီး (၁၅) ဦး

ဆွေးနွေးဆုံးဖြတ်ချက်များ။ * အစီအစဉ် အရ အုပ်ချုပ်ရေးမှူး ကိုယ်တော် အဖွဲ့ဝင်များ
 ဦးမောင်ဆန်းဝင်း ဗျ စီမံကိန်း တွင် ပူးပေါင်းပါဝင်ရန် ဖွဲ့စည်း အကျိုးပြုပုံများကို ဖြောင့်မတ်စွာ
 သည် လူထုစည်းရုံးရေးမှူး ဒေါ်ဝေဝေလှိုင် ဗျ စီမံကိန်း အကြောင်း ဖွဲ့စည်းကိန်း၏ ရည်ရွယ်ချက်၊
 စီမံကိန်း တွင် အကျိုးပါသူများ ဖွဲ့စည်းပေးရန်၊ ရံပုံငွေ ထောက်ပံ့မှု အကြောင်း ဖွဲ့စည်းကိန်း
 စက်ဝန်း အကြောင်းကို ဖွဲ့စည်းလေ့ဖြောင့်မတ်စွာ ဖွဲ့စည်းပါသည်။

အစီအစဉ် အရ လူထုစည်းရုံးရေးမှူး ဒေါ်ချယ်ချီမိုးမိုး ဗျ (PRA)
 ပြုလုပ်ရမည့်အရည်အချင်းနှင့် အကျိုးပြုပုံကို ဆွေးနွေးခဲ့သည်။ ထို့အပြင်
 ကျေးရွာစေတနာ့အဖွဲ့အစည်းများ (၁)၊ (၂)၊ (၃) နှစ်အား အကဲဖြတ်စစ်ဆေး ဆောင်ရွက်
 မည်ကို အများစုက အတည်ပြု ဖမ်းဖြင့် ပြီး ဖြစ်လျှင် သဘောတူခဲ့ပါသည်။ အကျိုးအမြတ်
 ၁) ဦးစွာလုပ်ဆောင် ဖွဲ့စည်း ၂) ဒေါ်ခင်မာရီ ကို အကဲဖြတ် စစ်ဆေးဆောင်ရွက်ပါသည်။

တက်ရောက် လာသော ကျေးရွာအဖွဲ့ က၊ အမျိုးသား၊ အမျိုးသမီး ဖွဲ့စည်း
 ဦးစွာ လူမှုဆက်ဆံရေး (PRA Tools) ကို အသုံးပြုကာ အကျိုးပြုပုံများ အကျဉ်းချုပ်
 ပြုလုပ်၊ အစည်းအဝေးကို နှစ် (၆:၀၀) နာရီအတွင်း စတင်ပြီး နှစ် (၉:၃၀) တွင်
 စတင်ဖြေဆိုချက်များ ဖွဲ့စည်းပါသည်။

Hlong
 ဒေါ်ဝေဝေလှိုင်
 လူထုစည်းရုံးရေးမှူး

စီမံကိန်းအထောက်အကူပြု ကော်မတီစာရင်းချုပ်

ရွှေမြို့နယ်၊ လူထုဗဟိုပြု စီမံကိန်း၊ အထောက်အကူပြု ကော်မတီစာရင်းချုပ်
 ကျေးရွာအမည်-ပေါင်းဒုက်ကျေး +ဘိုမင်း အုပ်စုအမည် - စိန် ရက်စွဲ- ၈-၁၀-၂၀၂၁

စဉ်	အမည်	ကျား	မ	လူမျိုး	အသက်	တာဝန်	စုန်းနံပါတ်	ပညာအရည်အချင်း	ခုနှစ်	မှတ်ချက်
၁	ဦးဘက်စွင်	✓		ဗမာ	၄၃	ဆေးကု၊ ဝန်ထမ်း	၀၉-၄၉၆၆၆၂၉၇	မူလတန်း	၂၀၁၈	ဘိုမင်း
၂	ဒေါ်ခင်မာစို		✓	မ	၃၈	ဆေးကု၊ ဝန်ထမ်း	၀၉-၄၉၅၉၇၄၆၆	မ	မ	ဘိုမင်း
၃	ဦးမြစိန်	✓		မ	၅၅	စီမံကိန်းဥက္ကဋ္ဌ	-	မဟာကျေး	မ	ဘိုမင်း
၄	ဒေါ်ကြည်ဝင်း		✓	မ	၃၉	စီမံကိန်းဥက္ကဋ္ဌ	၀၉-၄၉၆၆၆၂၉၇	မူလတန်း	မ	ပေါင်းဒုက်ကျေး
၅	ဦးကျော်စွာ	✓		မ	၅၃	ပွဲစာရေးလှိုင်	၀၉-၈၉၆၀၀၆၂၇	မ	မ	ဘိုမင်း
၆	ဒေါ်ခင်စန်းဝင်း	✓		မ	၄၀	ဝယ်ယူရေး	-	မူလတန်း	မ	ဘိုမင်း
၇	ဦးစောအေးဝင်း	✓		မ	၄၄	ဝယ်ယူရေး	၀၉-၄၂၃၇၅၈၆၅	မဟာကျေး	မ	မ
၈	ဦးစင်လတ်	✓		မ	၄၇	လုပ်ငန်းစဉ်စီမံ	-	မ	မ	ဘိုမင်း
၉	ဒေါ်ခင်စန်းစွယ်		✓	ဗမာ	၃၁	လုပ်ငန်းစဉ်စီမံ	-	မူလတန်း	၂၀၁၉	မ
၁၀	ဒေါ်ပုကြည်		✓	မ	၅၄	ဆေးကု၊ မြို့ကြွယ်	-	မ	၂၀၁၈	ပေါင်းဒုက်ကျေး
၁၁	ဦးစောစော	✓		မ	၆၆	ဆေးကု၊ မြို့ကြွယ်	-	မ	မ	ဘိုမင်း
၁၂	ဦးစောစော	✓		မ	၆၅	ဆေးကု၊ မြို့ကြွယ်	-	မူလတန်း	မ	ဘိုမင်း
၁၃	ဒေါ်မြင့်မြင့်		✓	မ	၅၆	ဆေးကု၊ မြို့ကြွယ်	-	မ	မ	ပေါင်းဒုက်ကျေး
၁၄	ဦးမျိုးဖြူ	✓		မ	၅၇	ဝယ်ယူရေး	-	မူလတန်း	မ	ပေါင်းဒုက်ကျေး
၁၅	ဦးစောစော	✓		မ	၂၃	လုပ်ငန်းစဉ်စီမံ	-	မ	မ	မ
၁၆	ဒေါ်ခင်မာစွယ်		✓	မ	၄၇	ဆေးကု၊ မြို့ကြွယ်	-	မ	မ	ဘိုမင်း

ကျေးရွာအုပ်စု စီမံကိန်းလုပ်ငန်း ဆုံးဖြတ်ချက်ချမှတ်သည့် အစည်းအဝေး

ကန့်သတ်

(၁၉.၁၀.၂၀၁၉)ရက်နေ့၊ ဇူလိုင် (၂၅:၀၀)နာရီ၊ အချိန်၊ ဓမ္မိကုန်၊ ကွင်းကြီးကျေးရွာ
 တွင် အစည်းအဝေး ဖွဲ့စည်းပေးသော ကျေးရွာအုပ်စု စီမံကိန်း လုပ်ငန်း
 ဆုံးဖြတ်ချက် ချမှတ်သည့် အစည်းအဝေး ဖြစ်ပေါ် (၃ / ၂၀၁၉)

၁။ အောက်ပါ ပုဂ္ဂိုလ်များ အစည်းအဝေး တက်ရောက်ကြပါသည်-

- (က) ဦးအိုးထိန် (အုပ်စု အုပ်ချုပ်ရေးမှူး၊ ဓမ္မိကုန်)
- (ခ) ဦးကံဝင်း (ကုမ္ပဏီမှူး၊ ဓမ္မိကုန်)
- (ဂ) ဒေါ်ယုမြတ်ဖြိုး (လက်ထောက်အစိုးရအဖွဲ့မှူး၊ ဓမ္မိကုန်)
- (ဃ) ဦးထက်မြတ်သူ (ယူထု စည်းရုံးရေးမှူး၊ ဓမ္မိကုန်)
- (င) ဒေါ်ဝင်းဝင်း (ယူထု စည်းရုံးရေးမှူး၊ ဓမ္မိကုန်)
- (စ) ကျေးရွာစီမံခန့်ခွဲမှုဌာန (ကျေးရွာ (၂၂) ဦး၊ ဗ (၁၉) ဦး)

၂။ ဂုဏ်ထူးဆောင်များ

ကျေးရွာအုပ်စု အတွင်းရှိ ကျေးရွာများ၏ အုပ်စု ဖွံ့ဖြိုးရေး အစီအစဉ်ပေါ်
 အောက်ဖော်ပြပါ ဖွံ့ဖြိုးရေး အစီအစဉ်ကို ဆုံးသတ် အတည်ပြုရန်၊ လုပ်ငန်းအချိန်၊ ဂရုပြုစေ
 ခဲ့ပေ သက်ပြတ်ရန်၊ ကျေးရွာအုပ်စု အစဉ် ကော်မတီ ကွင်းကော်မတီ တင်ကြားရန် နှင့်
 အုပ်စု ဖွံ့ဖြိုးရေး အစီအစဉ် ချမှတ် စေရန် အတည်ပြု လက်မှတ်ထိုးရန် တို့ကို ဂုဏ်ထူး
 ပါသည်။

၃။ အစည်းအဝေး စတင်ပေးသော အစည်းအဝေး အုပ်ချုပ်ရေးမှူး
 ဦးအိုးထိန် နှင့် ပြောကြားရာတွင် အုပ်စု ဖွံ့ဖြိုးရေး အစီအစဉ် များကို အတည်ပြု
 ထိခိုက်မှု နှင့် ဖြစ်ပေါ်စေရန် မရှိမည် ဖိစီးရန် အုပ်စု ကော်မတီ ဖွံ့ဖြိုးရေးအဖွဲ့အစည်း ဖြစ်
 ဆဲလ်ကို ရုံးလုပ်ဆောင်ပေးရန် ဂုဏ်ထူး ဖြစ်ကြောင်း ပြောကြားခဲ့ပါသည်။

၄။ အစီအစဉ်အရ လက်ထောက်အစိုးရအဖွဲ့မှ ဒေါ်ယုမြတ်ဖြိုး နှင့် တက်ရောက်လာ
 သော ကျေးရွာအစိုးရမှ ကျေးရွာ အစိုးရအဖွဲ့ နှင့် နှစ်စဉ် ဖွဲ့စည်းပေးရန် အကြောင်း၊
 လုပ်ငန်းခွဲများ အကြောင်း ဦးစွာ (၂၀၀၅) ခုနှစ် ဖွဲ့စည်းပေးခဲ့ပါသည်။ ထို့အပြင် ကော်မတီဝင်များ

ကျိသတ်

-၂-

စွင့်အတူ ဂျိပုံငွေအား ခွဲယေဘ်မှတ်ခွဲရာ -

(က) ငွေအရောင်း + ဆဲအရောင်း	- ၇၂၀၀၀၀၀/-	
(ခ) ကုလားအရောင်း	- ၈၀၀၀၀၀၀/-	
(ဂ) ခရိုင်	- ၈၀၀၀၀၀၀/-	
(ဃ) ဣဂျူးသိပ် + တွင်းသုံးဆင့်	- ၉၀၀၀၀၀၀/-	
(င) ကွင်းကြီး	- ၉၂၂၀၀၀၀/-	
(စ) ရေခင်းကြီး	- ၅၇၀၀၀၀၀/-	
(ဆ) ဘိုဖင်း + ဖိပါကုန်ကုမ္ပဏီ	- ၆၀၀၀၀၀၀/-	
(ဇ) သစ်ကောက်	- ၃၅၀၀၀၀၀/-	
(ဈ) အသေးသိုး (၄%)	- ၂၂၀၀၀၀၀/-	ယူဇာန် ခရိုင်အုပ်ချုပ်ရေး

ဂျိပုံငွေအား လုပ်ငန်းခွဲပေါ် မူတည်၍ သတ်မှတ်ခဲ့ပါသည်။

ဗဟု အစီအစဉ်အရ လူထုစည်းရုံးရေးအဖွဲ့များ များ ပြန်လှေ့လာ ဦးထက်မြက်သူ ဖြစ်
ခေါ်ဝေါ်ခံရပြီး ဖြစ်ပေါ်ခဲ့ပြီး ခုတ်ဖျက် ဇာတ်ကားကို ဖိစိတ်ဖြင့် စောင့်ကြည့်ခဲ့
ရာ -

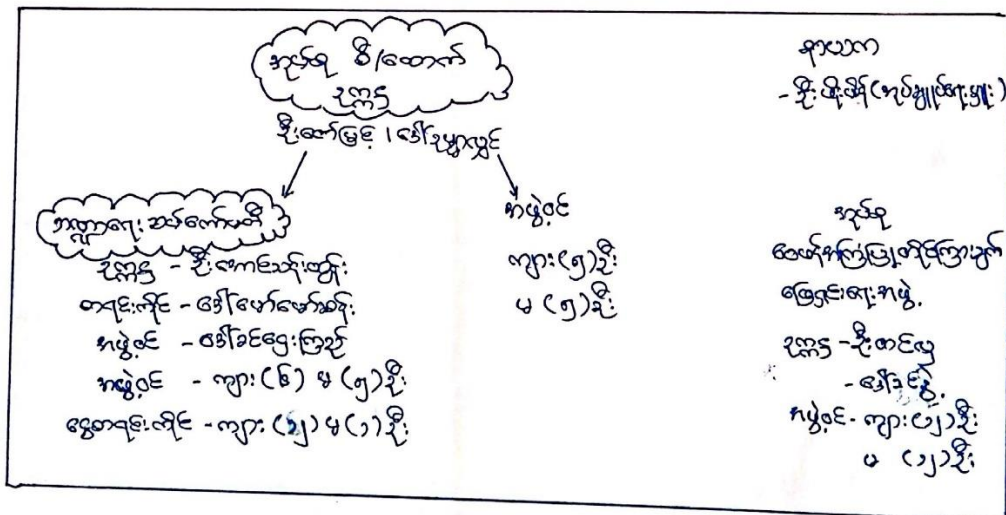

ကျိသတ်

- ၃ -

၆။ ထို့ရောက် သို့မဟုတ် များကို အုပ်စု ကော်မတီမှ ကျေးဇူးများမှ သွားပျင် လုပ်ကုမစဉ် ခရိုင်များ (စက်ပြေခရိုင်) ကို သတ်မှတ်ခဲ့ပါသည်။

၇။ အစီအစဉ်အရ လူထုစဉ်းစားရေးဌာန၊ ဒေါ်ဝေဝေမြိုင်မှ ဒို့ဆောင်ဖြိုး လုပ်ငန်း လုပ်ဆောင်စဉ် ကျေးဇူးများကို ၀-၁ (ဝယ်ယူရေး၊ အစိုးရလမ်း၊ ရွေးချယ်ခြင်း၊ အစည်း အဝေး)ကို ကျေးဇူးတွင် လုပ်ဆောင်ရာတွင် အဆင်ပြေရန် ကော်မတီများကား ဖြစ်ပေါ်ခဲ့ပါသည်။

၈။ အစီအစဉ်အရ ကျေးဇူးစီဆောင် ကော်မတီများဖြင့် အထူး စာတပ်မှ ပြတ်စာစဉ် များ ချိတ်ကူးကာ အစဉ်အဝေးကို များစွဲ (၂:၃၀)အထိ အချိန်တွင် အောင်မြင်စွာ ဖြစ်ပေါ်ခဲ့ပါသည်။

ဗြတ်စာစဉ်: ၀၆၃၃

(စက်ပြေခရိုင်၊ လူထုစဉ်းစားရေးဌာန)

မိတ္တူကို -
- ခြုံလက်ခံ

၁၃။ ကဏ္ဍအလိုက်ဦးစားပေးဖွံ့ဖြိုးရေးလုပ်ငန်းစဉ်များ

ကဏ္ဍအလိုက်လုပ်ငန်းချုပ်ဖေယား

ကဏ္ဍ	စဉ်	လုပ်ငန်းအမျိုးအစား	အဆိုပြုသူ(အမှန်ခြစ်ရန်)			ထောက်ပံ့မည့်အဖွဲ့အစည်း (သို့)ဌာန	မှတ်ချက်
			ကျား	မ	ကျား+မ		
အခြေခံအဆောက်အဦး ကဏ္ဍ(လမ်း၊ တံတား၊ ရေရရှိရေး၊ မီးလင်းရေး	၁	ရေတွင်းတူးဖော်ခြင်း			✓	၂၀၁၉	လူထုပဟိုပြုစီမံကိန်း
	၂	ဆိုလာမီး		✓			
	၃	ရွာတွင်းတံတားအဆင့်မြှင့်တင်ခြင်း			✓		
	၄	ရွာချင်းဆက်လမ်း			✓		
	၅	ရွာချင်းဆက်တံတားတည်ဆောက်ခြင်း			✓		
	၆						
လူမှုစီးပွားကဏ္ဍ(ပညာရေး၊ ကျန်းမာရေးနှင့် ဆိုင်သော အဆောက် ဦးများနှင့် အခြားလို အပ်ချက်များ)	၁	စာသင်ကျောင်းတိုးချဲ့ခြင်း			✓		
	၂	ဆေးပေးခန်းဆောက်လုပ်ခြင်း			✓		
	၃						
	၄						
	၅						
သက်မွေးဝမ်း ကျောင်း ကဏ္ဍ(စိုက်ပျိုးရေး၊ မွေးမြူရေးနှင့်ဆိုင်သော အဆောက်အဦများ နှင့် အခြားလိုအပ် ချက်များ	၁	ဆေးဝါးအထောက်အပံ့	✓				
	၂						
	၃						
	၄						
	၅						
သဘာဝဘေး အန္တရာယ်လျော့ပါးရေး ကဏ္ဍ	၁						
	၂						
	၃						
	၄						
	၅						
အခြားကဏ္ဍ (ဌာနဆိုင်းရာ များသို့လွှဲပြောင်းနိုင်)	၁						
	၂						

