

ပြည်ထောင်စုသမ္မတ မြန်မာနိုင်ငံတော်အစိုးရ  
စိုက်ပျိုးရေး၊ မွေးမြူရေးနှင့် ဆည်မြောင်းဝန်ကြီးဌာန  
(ကျေးလက်ဒေသဖွံ့ဖြိုးတိုးတက်ရေးဦးစီးဌာန)

လူထုဗဟိုပြုစီမံကိန်း

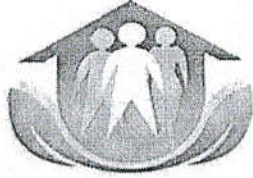

National Community Driven Development Project

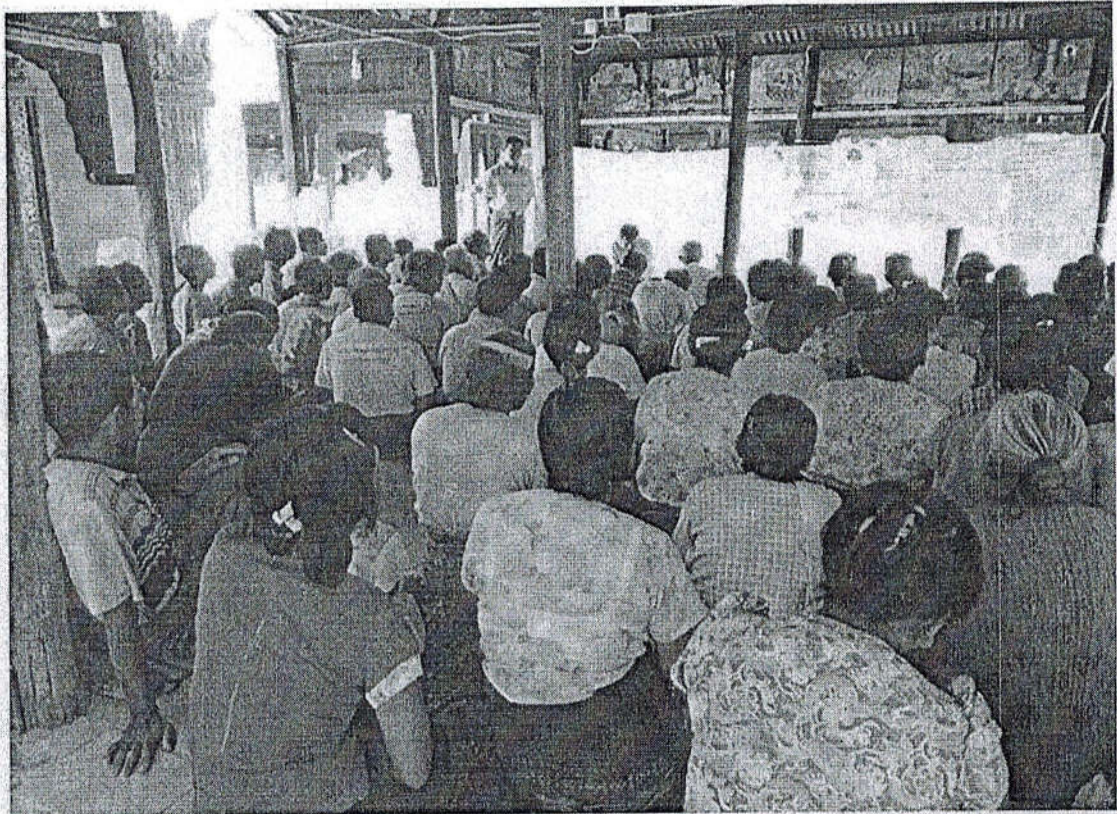

ကျေးရွာဖွံ့ဖြိုးရေးအစီအစဉ်  
Village Development Plan(VDP)  
ပိုလ်ကုန်းကျေးရွာ၊ မြေနီအုပ်စု



မာတိကာ

၁။ ငြို့နယ်မြေပုံ

၂။ ကျေးရွာမြေပုံ(တည်နေရာ)

၃။ အုပ်စုတွင်ပါဝင်သောကျေးရွာများစာရင်း

၄။ ကျေးရွာအခြေခံအချက်အလက်များ(ကျေးရွာသမိုင်းကြောင်း)

၅။ လူထုပူးပေါင်းပါဝင်သော လူမှုဆန်းစစ်ခြင်းနှင့် အကဲဖြတ်ခြင်းလုပ်ငန်းစဉ် (PSA/PRA) အကျဉ်းချုပ်

၆။ ကျေးရွာဖွံ့ဖြိုးရေးအစီအစဉ်အတွက်အသုံးပြုခဲ့သော PRA tools များနှင့် တစ်ခုချင်းစီအတွက် သုံးသပ်ချက်များ

၇။ ကော်မတီဝင်များရွေးချယ်ခြင်းနှင့်ကျေးရွာဖွံ့ဖြိုးရေးအစီအစဉ်ဆောင်ရွက်မှုမှတ်တမ်းဓါတ်ပုံများ

၈။ ကျေးရွာအချက်အလက်(ပုံစံ-၁)

၉။ စီမံကိန်းစက်ဝန်းအချိန်ဇယား(ပုံစံ-၂)

၁၀။ ကျေးရွာဖွံ့ဖြိုးရေးဦးစားပေးအစီအစဉ်(ပုံစံ-၃)

၁၁။ ကျေးရွာအုပ်စုစီမံကိန်းလုပ်ငန်းခွဲရွေးချယ်ခြင်း(ပုံစံ-၄)

၁၂။ အစည်းအဝေးမှတ်တမ်းများ

၁၃။ ကဏ္ဍအလိုက်ဦးစားပေးဖွံ့ဖြိုးရေးလုပ်ငန်းစဉ်များ



# ညောင်ဦးမြို့နယ်လူထုပဟိုပြု စီမံကိန်း

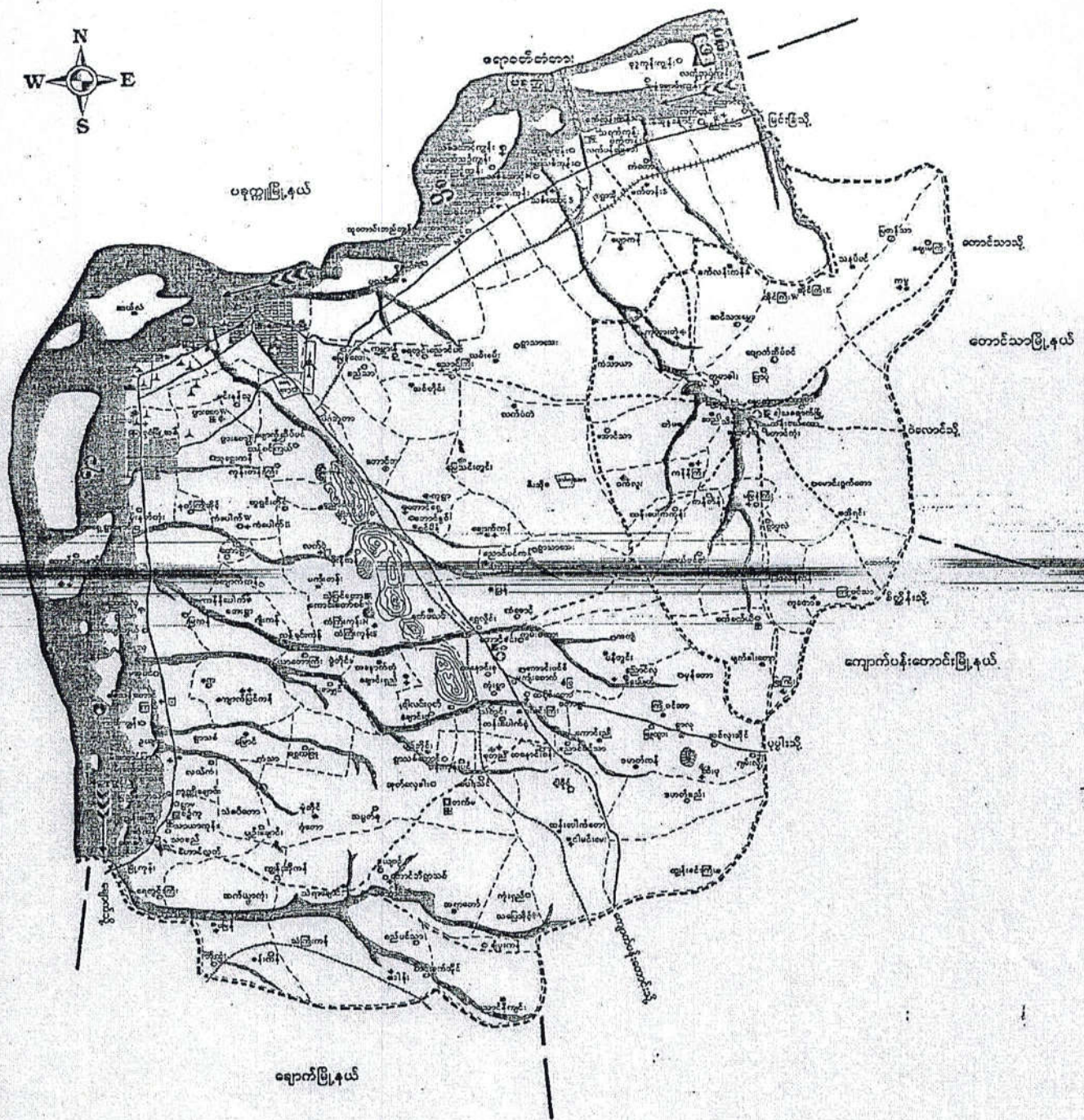







လူထုပေါင်းစုံပါဝင်သော လူမှုဆန်းစစ်ခြင်းနှင့် မာန်ဖြတ်ခြင်းလုပ်ငန်းစဉ်

(CP3A / PRA) အကျဉ်းချုပ် ဇယား

၃၀.၇.၁၇

စဉ်	အကြောင်းအရာ	ရက်စွဲ	ဦးတည်ချက်	တက်ရောက်သူ			အဓိကဆွေးနွေးချက်
				ကျား	မ	ပေါင်း	
၁။	ကျေးရွာလူမှုရေးဥပဒေအသံအတတ်ပြခြင်း (social map Resource map)	၃၀.၇.၁၇	ကျေးရွာသူ ကျေးရွာသားများ ကော်မတီဝင်များ	၃	၂	၅	ကျေးရွာပတ်ဝန်းကျင်အတွင်းရှိ အိမ်ခြေ၊ လယ်စခံ၊ စိုက်ခင်း၊ တစ်ရပ်ရပ်ပုထိုးများစသောကျေးရွာ၏ စက်မှုအခြေအနေအထား၊ ပိုင်းဆိုင်ရာ၊ အခြေအနေများကိုရှာဖွေဖော်ထုတ်ပါသည်။
၂။	ရာသီဥတုပြောင်းလဲခြင်း (Seasonal Calendar)	၃၀.၇.၁၇	ကျေးရွာသူ ကျေးရွာသားများ ကော်မတီဝင်များ	၄	၃	၇	ရာသီဥတုပိုက်ပျိုးအစိုးများ၊ လယ်ယာလုပ်ငန်းများ၊ မွေးမြူရေးလုပ်ငန်းများ၊ ဝမ်းသာဖူးနေ့နှင့် မွဲတော်များ
၃။	ကျေးရွာ၏ ဦးစားပေးဆောင်ရွက်ရသည့် အရာ (Metric Ranking)	၃၀.၇.၁၇	အမျိုးသားနှင့် အမျိုးသမီးအုပ်စု	၁၀	၁၁	၂၁	ကျေးရွာသူကျေးရွာသားများ၏ ကျေးရွာအတွက် အဓိကလိုအပ်သော စီမံကိန်းလုပ်ငန်းများကို ညှိနှိုင်းတိုင်ပင်ရေးဆွဲခံ၊ ရွာသည်
၄။	ပြဿနာအစ်ပင် (Problem Tree)	၃၀.၇.၁၇	ကျေးရွာသူ ကျေးရွာသားများ ကော်မတီဝင်များ	၇	၈	၁၅	ကျေးရွာသူကျေးရွာသားအများဆုံးရှေးဇခင်သော စီမံကိန်းလုပ်ငန်းနှင့် ကျိုးကြောင်းဆက်သွယ်မှုများကို ပြဿနာအစ်ပင်ဖြင့်စိတ်သွင်းသက်ဆိုင်ပါသည်။







လူထုပေါင်းစုံပါဝင်သော လူမှုဆန်းစစ်ကြမ်း ခွဲခြား အကဲဖြတ်ခြင်း လုပ်ငန်းစဉ်  
(CPBA / PRA) အကျဉ်းချုပ်ဇယား

30.9.17

စဉ်	အကြောင်းအရာ	ရက်စွဲ	ဦးတည်ချက်	တက်ရောက်သူ			အဓိက အတွေ့အကြုံများ
				ကျား	မ	ပေါင်း	
၈၈	ကျား + မ အကြောင်းအဖြစ် ပိုင်ဆိုင်မှု	30.9.17	အမျိုးသား အုပ်စု အမျိုးသမီး အုပ်စု	၁၀	၈	၁၈	ပိုင်ဆိုင်မှု ပစ္စည်းများကို ကျွေးမွေးရေးအမျိုးသား၊ အမျိုးသမီးများသည် ကျားပိုင်ဆိုင်သည်။ မပိုင်ဆိုင်သည်ဟု မခွဲခြားဘဲ တစ်ဖက်၊ ဆုံးဖြတ်ပေးခြင်းရှိသည်ကို ခံယူရပါသည်။
၉၁	ကျေးရွာ အခြေခံအဆောက်အအုံ	30.9.17	ကျေးရွာအုပ်စု ကျေးရွာအုပ်စု ကျား အိမ်ထောင်စုများ	၇	၅	၁၂	ကျေးရွာကျေးရွာအုပ်စုများအား လုံးဝရှိစေရန်အတွက် ဆုံးဖြတ်ပါသည်။



၁၆၂၄

၁၆၂၄

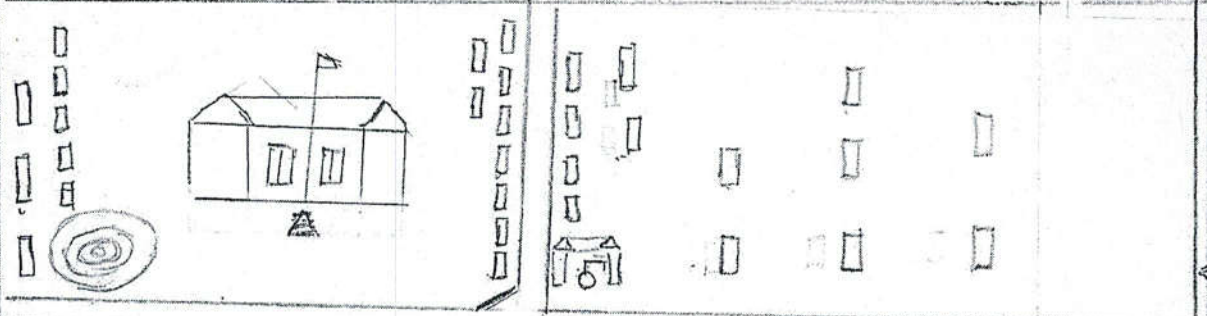

အထက်  
အောက်

အောက်

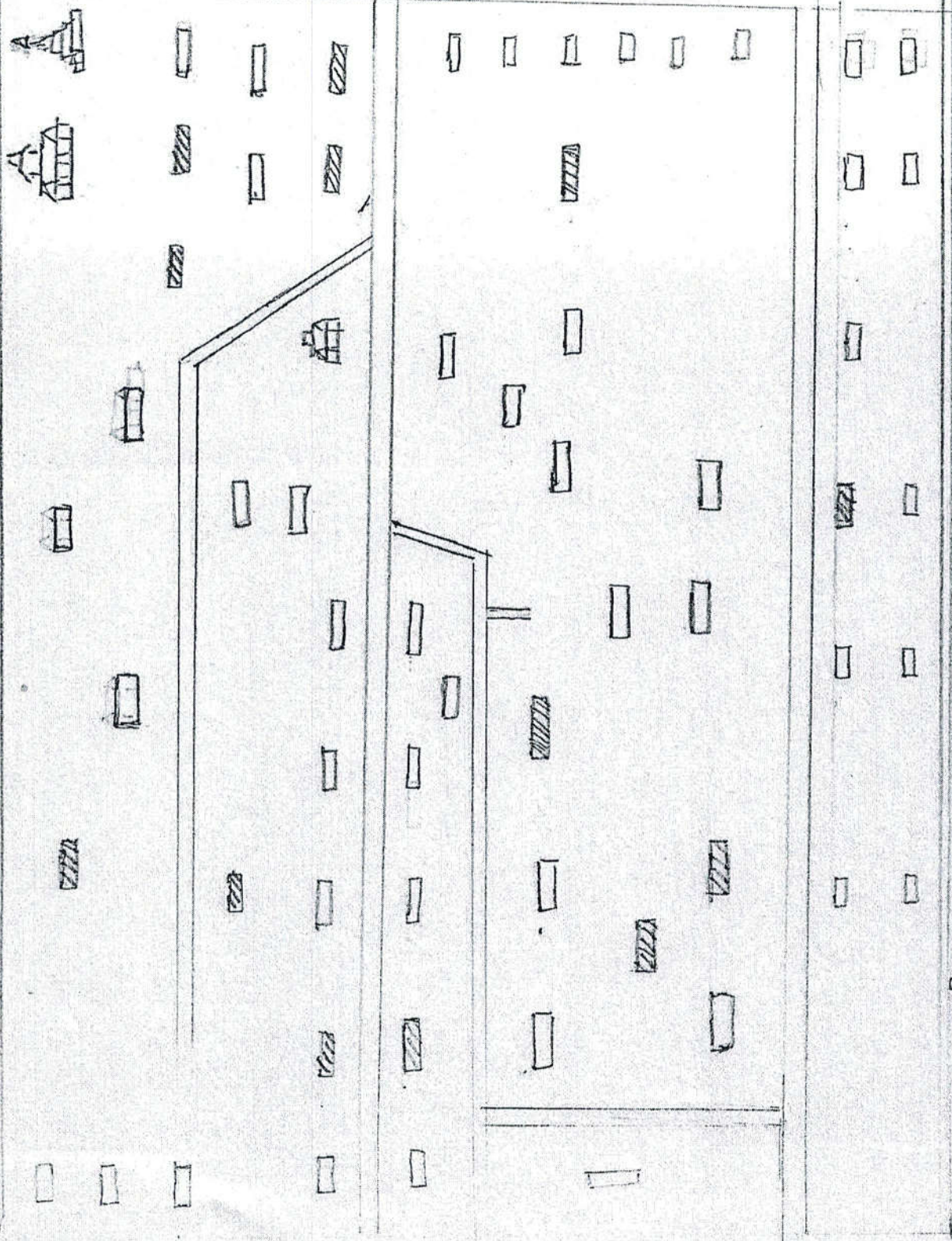

အောက်  
အောက်

အောက်

အောက်  
အောက်

၁၆၂၄



“ လူမှုရေး အရင်းအမြစ် ဖြေပုံ ဘုံ့ဘဝချက် ”

မြန်မာ့အပိုင်စာအုပ်စု

ရက်စွဲ ၃၀.၉.၁၇

ဖိုလ်ကုန်းကျေးရွာ

\* ဖိုလ်ကုန်းကျေးရွာ လူထုပူးပေါင်းပါဝင်၍ ဖိုလ်ကုန်းကျေးရွာ ၏ လူမှုရေး အရင်းအမြစ် ဖြေပုံအား ရေးဆွဲကြပါသည်။

\* ကျေးရွာ၏ အခြေခံအဆောက်အအုံများ / လမ်းများအား ဗကတီ အခြေအနေတိုင်း ရေးဆွဲခဲ့ပါသည်။

\* လူမှုရေး အရင်းအမြစ် ဖြေပုံကို ရေးဆွဲခြင်း အားဖြင့် မိမိတို့ ကျေးရွာ၏ ဗကတီ အခြေအနေကို ဖြစ်ကြပါသည်။

\* ကျေးရွာ၏ လိုအပ်ချက်ကို ရှင်းလင်းစွာ တွေ့မြင်နိုင်စေပါသည်။

\* ကျေးရွာ၏ ဖွံ့ဖြိုးရေး လုပ်ငန်းများကို လုပ်ဆောင်နိုင်ရန် အတွက် များစွာ အထောက်အကူ ဖြစ်စေတို့ကို ဘုံ့ဘဝဆွေးနွေးခဲ့ပါသည်။

ဒွိဆောင်ဆွေးနွေးသူ

ပူးပေါင်းပါဝင်သူ



ရဲဘော်တို့၏ အကျိုးအမြတ်

နံပါတ်	အမျိုးအမည်	အကျိုးအမြတ်	အခြားအချက်	မှတ်ချက်
၁၀	အောင်အောင်	အကျိုးအမြတ် ၁၀၀၀၀	အခြားအချက်	
၂၀	အောင်အောင်	အကျိုးအမြတ် ၂၀၀၀၀	အခြားအချက်	
၃၀	အောင်အောင်	အကျိုးအမြတ် ၃၀၀၀၀	အခြားအချက်	
၄၀	အောင်အောင်	အကျိုးအမြတ် ၄၀၀၀၀	အခြားအချက်	
၅၀	အောင်အောင်	အကျိုးအမြတ် ၅၀၀၀၀	အခြားအချက်	



ညွှန်ကြားမှုဦးစီးဌာန၊ နေပြည်တော်၊ မြန်မာနိုင်ငံတော်

အဖွဲ့အစည်း

ရက်စွဲ ၂၀၂၀.၀၂.၁၇

အဖွဲ့အစည်း

အဖွဲ့အစည်း၏ ညွှန်ကြားမှုဦးစီးဌာန၊ နေပြည်တော်၊ မြန်မာနိုင်ငံတော်

အဖွဲ့အစည်း (PRA Tools) ကွင်းကမ်းစာချုပ်ရေးရာ

ညွှန်ကြားမှုဦးစီးဌာန၊ နေပြည်တော်

အဖွဲ့အစည်း၏ ညွှန်ကြားမှုဦးစီးဌာန၊ နေပြည်တော်၊ မြန်မာနိုင်ငံတော်

အဖွဲ့အစည်း၏ ညွှန်ကြားမှုဦးစီးဌာန၊ နေပြည်တော်၊ မြန်မာနိုင်ငံတော်

အဖွဲ့အစည်း၏ ညွှန်ကြားမှုဦးစီးဌာန၊ နေပြည်တော်















ပြဿနာသစ်ပင်စဉ်းသစ်ချက်

မြေနှိအုပ်စု

ရက်စွဲ - 30.9.77

ဗိုလ်ကုန်းကျေးရွာ

ဗိုလ်ကုန်းကျေးရွာ အတွင်းရှိ ပြဿနာသစ်ပင်များ ဆွဲခြင်း ၊ လူ့ ဗျူဆန်း စစ်ခြင်း (PRA Tools) အခန်းကဏ္ဍ သည် လူ့ ဗျူဆန်း စစ်ခြင်းတွင် တစ်ခုပါဝင်သည်။

ပြဿနာသစ်ပင်များ ဆွဲခြင်း အားဖြင့် ကျေးရွာ၏ အမြန်တစ်ကပ် လိုအပ်ချက်များကို ဖော်ထုတ်နိုင် စေရန် ၊ ကျေးရွာလူထု ခွင့် အတူ ပူးပေါင်း ပါဝင်စေဆွေးနွေးခဲ့ ပါသည်။ ကျေးရွာ၏ စက်ရေတွင်း ၊ ရေအရင်းအမြစ် အခက်အခဲ ကို ပြဿနာသစ်ပင် ခွင့် ချိတ် ချိတ် ကျေးရွာ လူထု ခွင့် အထူး စေ့စပ် ဆွေးနွေးခဲ့ ပါသည်။



# အဖွဲ့အစည်း ချိတ်ဆက်ပြု ဗန်းကားချုပ်

ကျေးရွာ - နိုင်ငံတော်

အုပ်စု - မြေခို

ရက်စွဲ [၂၀၂၃.၇.၁၂]

၇၀၁၆

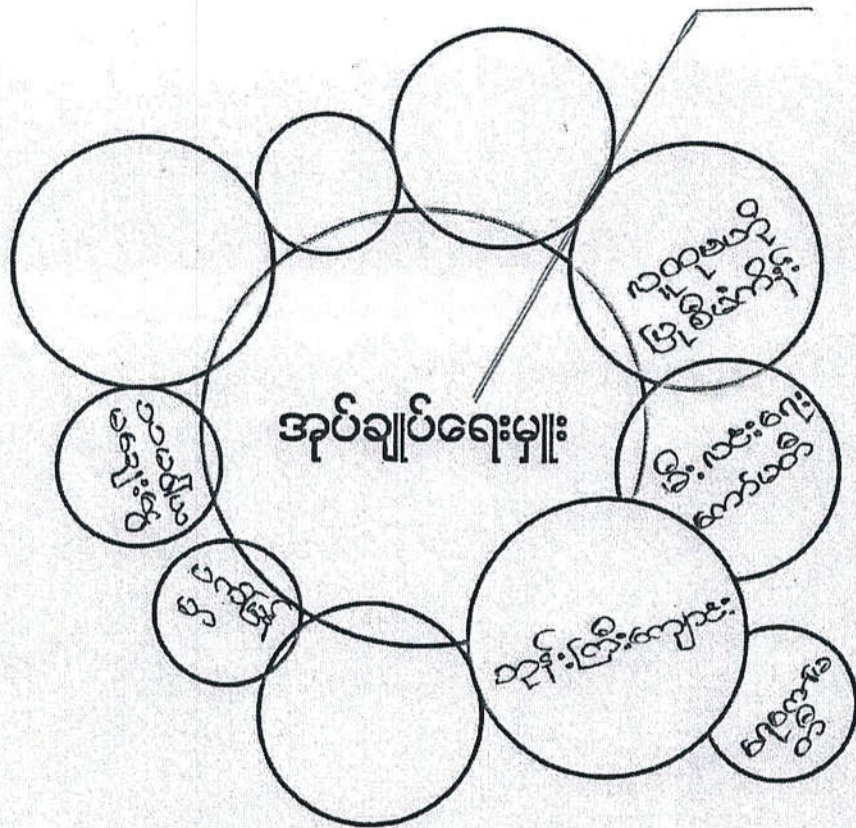



အဖွဲ့အစည်း ချိတ်ဆက် မှုပြုခြင်း

သွေးစွေးခြင်း နှင့် ဆန်းစစ်ခြင်း

ရက်စွဲ ၁၀.၉.၇၇

မြေခိုအုပ်စု၊ ဗိုလ်တန်းကျေးရွာ

- ကျေးရွာတွင် ကျွန်ုပ်တို့၏ များသည့် ကျေးရွာအတွင်း အဖွဲ့အစည်း များ နှင့် ဖွံ့ဖြိုးတိုးတက်ရေး တွင် အခက်အခဲများ ရှိပါသည်။

- လူထုမတည့် ဖြစ်စေရန် မှုလည်း ကျေးရွာအဖွဲ့အစည်း တာဝန်ပေး နှင့် အဖွဲ့အစည်း ဖြစ်ပေါ်စေရန် အားပေး ဆောင်ရွက်ပေးပါမည်။

- ရေပေးစနစ်၊ ပေးစနစ်၊ မြေမာ၊ သေဆုံးစေရန် မှုလည်း ကျေးရွာဖွံ့ဖြိုးတိုးတက်ရေး အတွက် ပိုမိုကူညီဆောင်ရွက်ပေးပါမည်။



ကျား / မ ပိုင်ဆိုင် နှုတ်ကား

ချွန်ကျွန်း

အရှင်အဖွဲ့၏ သုံးစွဲ နှုတ်ကား	အရှင်အဖွဲ့၏ ထိန်းချုပ် နှုတ်ကား
<div style="display: flex; justify-content: space-between;"> <div style="border: 1px solid black; padding: 2px;">ကျား</div> <div style="border: 1px solid black; padding: 2px;">မ</div> <div style="border: 1px solid black; padding: 2px;">ကျား / မ</div> </div>	<div style="display: flex; justify-content: space-between;"> <div style="border: 1px solid black; padding: 2px;">ကျား</div> <div style="border: 1px solid black; padding: 2px;">မ</div> <div style="border: 1px solid black; padding: 2px;">ကျား / မ</div> </div>
<p>ဆိုင်ကယ်</p> <p>ကျွန်း</p> <p>ဝန်းမ</p>	<p>ဆိုင်ကယ်</p> <p>ကျွန်း</p> <p>ဝန်းမ</p>
<p>ကျွန်း</p> <p>ဝန်းမ</p>	<p>ကျွန်း</p> <p>ဝန်းမ</p>
<p>ဝန်းမ</p>	<p>ဝန်းမ</p>



# ကျား ၊ မ ရေးရာပင့်ကူအိမ် နှိုင်းယှဉ်ခြင်း

ကျေးရွာ - မြို့ပင်ကျင်း

အုပ်စု - ၆ ဖြေခို

ရက်စွဲ ၃၀.၇.၇၇

အမျိုးသား = ■

အမျိုးသမီး = ■

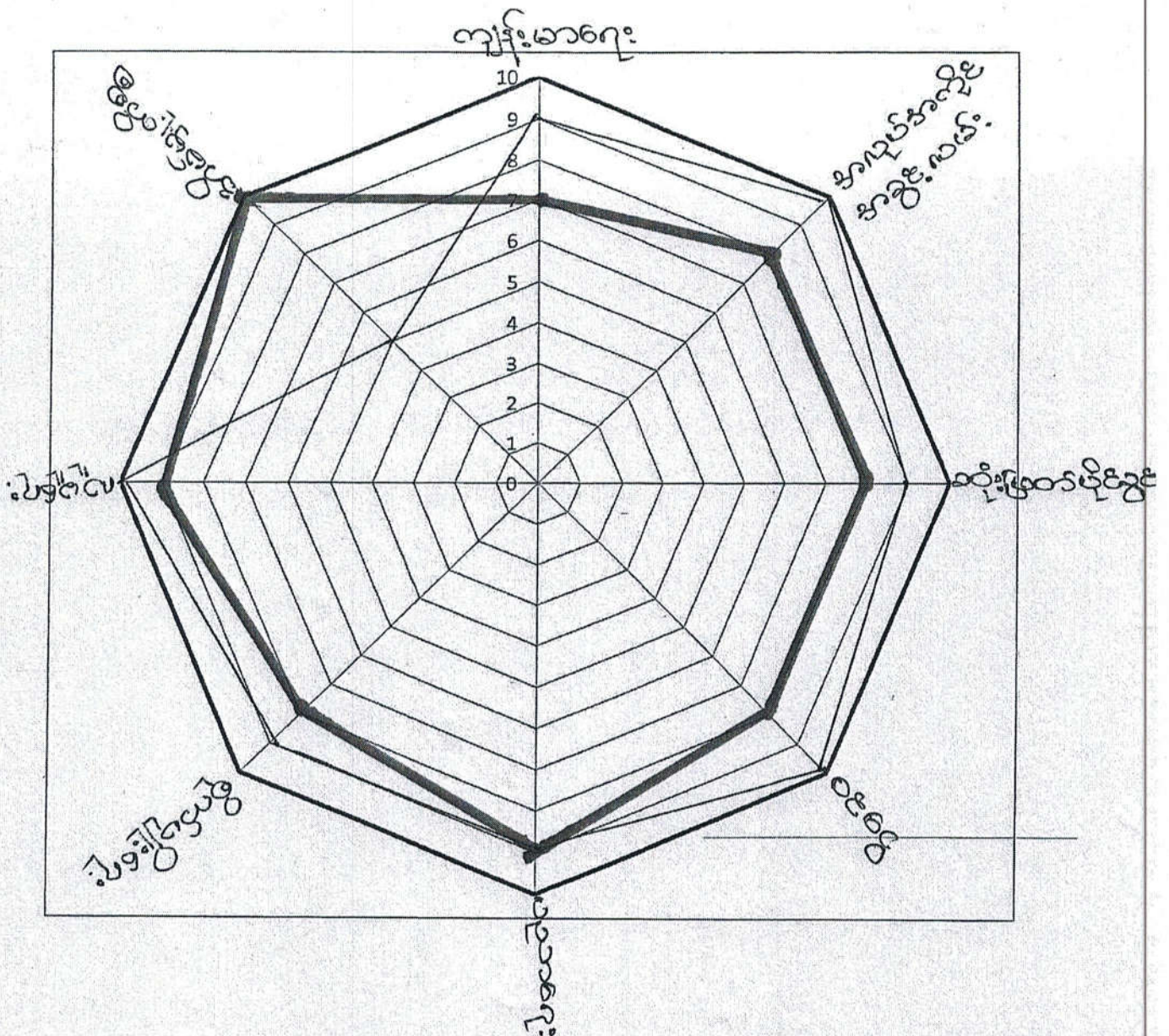



ကျေးဇူးခံကိန်း ဒာဝေဘက်ဒာကျပြုကော်မတီများစာရင်း

စဉ်	ဒာဝေဘက်	ကုထုတ် / တာဝန်	ကျေးဇူး	ဖုန်းနံပါတ်
၁။	ဦးခင်မောင်စန်း	ကျေးဇူးစီမံကိန်းဥက္ကဋ္ဌ	ဗိုလ်လူနာ	၀၉-၇၇၅၅၄၅၅၀
၂။	ဒေါ်သင်းသင်းဝေ	"		၀၉-၇၇၆၀၇၄၇
၃။	ဦးရွှေအောင်မင်းယု	ယပ်ယူရေးဆွဲဆောင်ကော်မတီဥက္ကဋ္ဌ		
၄။	ဦးအောင်နိုင်သူ	ဗဟိုအဖွဲ့ဝင်		
၅။	ဒေါ်မာမာဝေ	အဖွဲ့ဝင်		
၆။	ဦးဝင်းမောင်	ဆေးကြောရေးဆွဲဆောင်ကော်မတီ		
၇။	ဦးအောင်မြင့်စိုး	အဖွဲ့ဝင်		
၈။	ဒေါ်ဖြူစန်းစန်း	"		
၉။	ဦးခင်မောင်ရွှေ	ကုသပေးကော်မတီဥက္ကဋ္ဌ		
၁၀။	ဒေါ်စန်းစန်းဖြူ	အဖွဲ့ဝင်		
၁၁။	ဦးကျော်ကျော်	"		
၁၂။	ဦးတင်ဝင်း	ဆေးအကြံပြုရေးဦးစီးဌာန		
၁၃။	ဒေါ်ဖြူဖြူဝင်း	"		
၁၄။	ဦးခင်မောင်လှိုင်	စောစောစောစော		
၁၅။	ဒေါ်ဖြူဖြူမောင်	"		
၁၆။	ဦးကျော်စန်းမာ	ကျေးဇူးစာရင်းကိုင်		



ကော်မတီဝင်များရွေးချယ်ခြင်းနှင့် ကျေးရွာဖွံ့ဖြိုးရေးသမီစခန်း  
ဆောင်ရွက်မှုမှတ်တမ်း





ပုံစံ ၁-၁ ကျေးရွာအခြေခံအချက်အလက်များ (Form PC 1)

လယ်ယာနှင့်ရွာ/ကျေးရွာတစ်ရွာသို့ ပထမဆုံး စိတ်ဆက်စပ်သွားရောက်သောအခါ လူထုစည်းရုံးရေးများသည် ကျေးရွာခေါင်းဆောင်များအားကျေးရွာအချက်အလက်များကိုပေးပို့ရာတွင်အခြေခံအချက်အလက်များကိုစိစစ်နိုင်စွမ်းရောက်ရှိစေရန်အတွက် အထောက်အကူပြုရမည့်အချက်အလက်များကို အောက်ဖော်ပြပါအတိုင်း ဖြည့်သွင်းရမည်။ ဤအချက်အလက်များအားစစ်ဆေးပြီးမှသာ အခြေခံအချက်အလက်များကို အောက်ဖော်ပြပါအတိုင်း ဖြည့်သွင်းရမည်။ ကျေးရွာအုပ်ချုပ်ရေးအဖွဲ့သည် ဦးကျော်စန္ဒာ-မောင်			
ကျေးရွာအုပ်ချုပ်ရေးအဖွဲ့အဖွဲ့ ဦးကျော်စန္ဒာ-မောင်		ကျေးရွာအုပ်ချုပ်ရေးအဖွဲ့ အဖွဲ့အစည်း ၀၉-၃၁၇၃၇၆၂	လူထုစည်းရုံးရေး အဖွဲ့အစည်း ဦးသန်းလင်း
ပြည်နယ်၊တိုင်းဒေသကြီး ၂၅၆၈၀	ဦးနုပင် မောင်မိုး	ကျေးရွာအုပ်စု ၀၅၇	ကျေးရွာ မိုင်ကျင်း

က. လူဦးရေ

လူဦးရေ	အိမ်ထောင်စုအရေအတွက်	ကိုးကွယ်သည့်ဘာသာ	အိမ်ထောင်စုအရေအတွက်
လူဦးရေ (၁)-----	၆၈ ၇၁	ဘာသာ(၁)-----	၆၈ ၇၁
လူဦးရေ (၂)-----		ဘာသာ(၂)-----	
လူဦးရေစု-----		ဘာသာစု-----	

	အမျိုးသား(အရေအတွက်)	အမျိုးသမီး(အရေအတွက်)
လူဦးရေ	၃၃၅	၃၇၃
အိမ်ထောင်စုဦးရေ	၅၅	၁၅

(ခ) လက်လုပ်အသွင်းမြေပိုင်ဆိုင်ဆောင်ရွက်မှုများ

စာသင်ကျောင်း	အမှတ် ခြံမီ	ကျန်းမာရေး	အမှတ် ခြံမီ	ဘာသာရေးဆောင်ရွက်	အမှတ် ခြံမီ
အထက်တန်းကျောင်း	<input type="checkbox"/>	ဆေးရုံ	<input type="checkbox"/>	ဝေဟီ	<input checked="" type="checkbox"/>
အလယ်တန်းကျောင်း	<input type="checkbox"/>	ကျန်းမာရေးဌာန	<input type="checkbox"/>	ဘုန်းကြီးကျောင်း	<input checked="" type="checkbox"/>
မူလတန်းကျောင်း	<input checked="" type="checkbox"/>	ကျန်းမာရေးဌာနခွဲ	<input type="checkbox"/>	ဟိန္ဒူဘုရားကျောင်း	<input type="checkbox"/>
မူကြိုကျောင်း	<input type="checkbox"/>	ဆေးပေးခန်း	<input type="checkbox"/>	ရေဝိယာန်ကျောင်း	<input type="checkbox"/>
အခြား	<input type="checkbox"/>	အခြား	<input type="checkbox"/>	ဝေဟီ	<input type="checkbox"/>
				အခြား	<input type="checkbox"/>
မှတ်ချက်		မှတ်ချက်		မှတ်ချက်	



(ဂ) ကျွမ်းကျင်သူများမှတ်တမ်း ၊ ကျေးရွာတွင်နေထိုင်သော ဘုံ မဟုတ် ဘဲခြားရွာမှလာရောက်သောကျွမ်းကျင်သူများ

(၁) စာသင်ကျောင်း			(၂) ကျန်းမာရေး			(၃) လက်မှု ယဉ်ကျေးမှု		
	ရွာတွင်နေထိုင်သူ	ဘဲခြားရွာမှလာသူ		ရွာတွင်နေထိုင်သူ	ဘဲခြားရွာမှလာသူ		ရွာတွင်နေထိုင်သူ	ဘဲခြားရွာမှလာသူ
မူလတန်းပြဆရာဆရာမ	✓	✓	ဆရာဝန်	<input type="checkbox"/>	<input type="checkbox"/>	လက်ဝါးစား	✓	✓
အထက်တန်းပြဆရာဆရာမ	<input type="checkbox"/>	<input type="checkbox"/>	လက်ထောက်ကျန်းမာရေးမှူး	<input type="checkbox"/>	<input type="checkbox"/>	မန်းရံ	✓	✓
အလယ်တန်းပြဆရာဆရာမ	<input type="checkbox"/>	<input type="checkbox"/>	အချိန်သင်ကြားရေးဆရာမ	<input type="checkbox"/>	<input type="checkbox"/>	လျှပ်စစ်ဆိုင်ရာ	✓	<input type="checkbox"/>
မူကြမ်းဆရာဆရာမ	<input type="checkbox"/>	<input type="checkbox"/>	အပျံသားရွာ	<input type="checkbox"/>	<input type="checkbox"/>	ရေပိုက်ဘူလ်သူ	<input type="checkbox"/>	<input type="checkbox"/>
ဘဲခြား	<input type="checkbox"/>	<input type="checkbox"/>	ပြင်ဆင်သူကျန်းမာရေးလုပ်သား (၁)/(၂)	<input type="checkbox"/>	<input type="checkbox"/>	စက်ပြင်ဆရာ	<input type="checkbox"/>	<input type="checkbox"/>
မှတ်ချက်			မှတ်ချက်			မှတ်ချက်		

(ဃ) ကျေးရွာသို့ ရောက်ရှိနိုင်သည့်လမ်းအခြေအနေ / ကျေးရွာတစ်ရွာသည် ၎င်း၏ကျေးရွာအုပ်စုနှင့် ဆက်သွယ်ထားသော လမ်းအခြေအနေ (အောက်ပါတို့ကိုမှည့်ပါ)

ကျောက်ကြမ်းလမ်း      ကတ္တရာလမ်း      ကွန်ကရစ်လမ်း      မော်တော်ဆိုင်ကယ်လမ်း  
 ကျောက်ခင်းလမ်း      မြေသားလမ်း      လူသွားလမ်း      အခြား \_\_\_\_\_

(င) ကျေးရွာဖွံ့ဖြိုးမှုစီမံချက်

- (၁) လူထုပတ်ဝန်းကျင်ထိခိုက်မှုမစတင်မီ ဤကျေးရွာတွင်ကျေးရွာဖွံ့ဖြိုးမှု စီမံချက်ရှိခဲ့ပါသလား? ပိုင်မိ  
 ရှိပါသည် (ပ/မ/မိ) မသိပါ
- (၂) ရှိခဲ့ပါလျှင် ဤစီမံချက်ကို မည်သည့် နှစ်တွင်ပြင်ဆင်ခဲ့ပါသနည်း? နှစ် \_\_\_\_\_ / မသိပါ
- (၃) ဤစီမံချက်ကို ဖြည့်နယ်မှုအတည်ပြုခဲ့ပါသလား? ပြုခဲ့ပါသည် / မပြုခဲ့ပါ / မသိပါ

(စ) ခရီးအကွာအဝေး

- (၁) ဤကျေးရွာ၏ပတ်ဝန်းကျင်ကျေးရွာအုပ်စု၏ပတ်ဝန်းကျင်ဆိုင်ရာအကွာအဝေးသနည်း? ပိုင်- ၂ / မသိပါ
- (၂) ဤကျေးရွာမှ ၎င်းကျေးရွာအုပ်စု၏အထိသွားလာရာတွင်ကြာမြင့်သည့်အချိန်

ပြောက်ခဲသွားသည့်အကွာအဝေး \_\_\_\_\_ ၁၀ မိနစ် \_\_\_\_\_  
 ထောက်လက်/မော်တော်ဆိုင်ကယ်/ခြေလျှင်/လား/မော်တော်ဘုတ်/ အခြား \_\_\_\_\_  
 မီးရထား/တင်ကြားချိန် \_\_\_\_\_ ၁၂ မိနစ် \_\_\_\_\_  
 ထောက်လက်/မော်တော်ဆိုင်ကယ်/ခြေလျှင်/လား/မော်တော်ဘုတ်/ အခြား \_\_\_\_\_



(ဆ) ပတ်ဝန်းကျင်ဆိုင်ရာသဘာဝဘေးအန္တရာယ် -

ဤကျေးရွာတွင်ကြော်ငြမ်းကဲ့သို့ သဘာဝဘေးအန္တရာယ်ကူးရောက်မှုခြင်းရှိပါသလော။

ရှိပါသည်  ရှိပါသည် ရှိလျှင်ဖော်ပြပါ.....

(ဇ) ကျေးရွာတွင် မြို့စည်းထားမည့် အဖွဲ့အစည်းများ

လူထုသတိပြုစိန်ခဲင်တိုင်မီ ဤကျေးရွာတွင် ကျေးရွာဖွံ့ဖြိုးရေးအတွက် အစိုးရ(သို့) ကွဲသားများကိုယ်တိုင်(သို့) စီမံကိန်းတင်စဉ်မှ မြို့စည်းထားသည့် အဖွဲ့အစည်းများရှိပါသလော။

(၁) .....

(၂) .....

ကျေးရွာခေါင်းဆောင်

အမည် ဦးကျော်စွန်းမောင်

လက်မှတ်  ၀၄.၅ ၁၈.၃.၂၀၁၆

လူထုစည်းရုံးရေးမှူး

အမည် ဦးသန်းမင်း

လက်မှတ်  ၀၄.၅ ၁၈.၃.၂၀၁၆



ပုံစံ - ၈ - ၁ ကျေးရွာအခြေခံအချက်အလက်များ (Form PC 1)

လမ်းညွှန်ချက်၊ ကျေးရွာတစ်ရွာသို့ ပထမဆုံးမိတ်ဆက်ခရီး သွားရောက်သောအခါ လူထုစည်းရုံးရေးမှူးသည် ကျေးရွာ ရေင်းဆောင်များအား ကျေးရွာအချက်အလက်များကို မေတ္တာရပ်ခံ၍ တောင်းခံရသည်။ ဤအချက်အလက်များကို စီမံကိန်း မိတ်ဆက်အစည်းဝေးမတိုင်မီပေးပို့ရမည်။ စီမံကိန်းမိတ်ဆက်အစည်းဝေးတွင် လူထုစည်းရုံးရေးမှူးသည် ဤအချက်အလက် များအား စစ်ဆေးပြီး မှန်ကန်အောင်ပြုလုပ်ရမည်။ ပြီးနောက်တွင် လူထုစည်းရုံးရေးမှူးမှ သတင်းအချက်အလက်ထဲသို့ Tablets မှ တာဆင့် ဖြည့်သွင်းရမည်။

ကျေးရွာအုပ်ချုပ်ရေးမှူး အမည် ဦးအောင်မိုးခိုင်	ကျေးရွာအုပ်ချုပ်ရေးမှူး၏ ဖုန်းနံပါတ် ၀၉-၇၇၆၉၇၄၂၇၂	လူထုစည်းရုံးရေးမှူး၏ အမည် ဦးထွန်းလင်းအောင်
ပြည်နယ်/တိုင်းဒေသကြီး	မြို့နယ် နေရာအမျိုးအမည် ကျေးရွာအုပ်စု ခြေခံ	ကျေးရွာ အမည် မြိုင်ကုန်း

က၊ လူဦးရေ

လူမျိုးစု	အိမ်ထောင်စုအရေအတွက်	ကိုးကွယ်သည့်ဘာသာ	အိမ်ထောင်စုအရေအတွက်
လူမျိုးစု (၁) -----	၆၇	ဘာသာ (၁) ----- မုဒ္ဒိဘာသာ	၆၇
လူမျိုးစု (၂) -----		ဘာသာ (၂) -----	
လူမျိုးစု (၃) -----		ဘာသာ (၃) -----	
လူမျိုးစုရော -----		ဘာသာရော -----	
	အရေအတွက်		
မသန်စွမ်းသူများ	၂		
သက်ကြီးရွယ်အိုများ (၆၅ နှစ် နှင့် အထက်)	၃၅		
စစ်ဘေးရှောင်			

	အမျိုးသား (အရေအတွက်)	အမျိုးသမီး (အရေအတွက်)
လူဦးရေ	၁၈၄	၁၅၃
လူမျိုးစု (၁) -----	မုဒ္ဒိဘာသာ	
လူမျိုးစု (၂) -----		
လူမျိုးစု (၃) -----		
အိမ်ထောင်ဦးစီး	၅၈	၉

(ခ) အခြေခံအဆောက်အအုံ အသုံးအဆောင်များ

ဗာသာင်ကျောင်း	အမှတ် ခြံစိပါ	ကျန်းမာရေး	အမှတ် ခြံစိပါ	ဘာသာရေး အဆောက် အအုံများ	အမှတ် ခြံစိပါ
အထက်တန်းကျောင်း	<input type="checkbox"/>	ဆေးရုံ	<input checked="" type="checkbox"/>	စေတီ	<input checked="" type="checkbox"/>
အလယ်တန်းကျောင်း	<input type="checkbox"/>	ကျန်းမာရေးဌာန	<input checked="" type="checkbox"/>	ဘုန်းကြီးကျောင်း	<input checked="" type="checkbox"/>
မူလတန်းကျောင်း	<input checked="" type="checkbox"/>	ကျန်းမာရေးဌာနခွဲ	<input type="checkbox"/>	ဟိန္ဒူဘုရားကျောင်း	<input type="checkbox"/>
မူကြိုကျောင်း	<input type="checkbox"/>	ဆေးပေးခန်း	<input type="checkbox"/>	ခရစ်ယာန်ကျောင်း	<input type="checkbox"/>
အခြား	<input type="checkbox"/>	အခြား	<input type="checkbox"/>	ဗလီ	<input type="checkbox"/>
				အခြား	<input type="checkbox"/>
မှတ်ချက်		မှတ်ချက်		မှတ်ချက်	



(ဂ) ကျွမ်းကျင်သူများမှတ်တမ်း (ကျေးရွာတွင်နေထိုင်သော သို့မဟုတ် တခြားရွာမှလာရောက်သော ကျွမ်းကျင်သူများ)

(၁) စာသင်ကျောင်း			(၂) ကျန်းမာရေး			(၃) လက်မှုပညာရှင်		
	ရွာတွင် နေထိုင်သူ	အခြား ရွာမှ လာသူ		ရွာတွင်နေ ထိုင်သူ	အခြား ရွာမှ လာသူ		ရွာတွင် နေထိုင်သူ	အခြား ရွာမှ လာသူ
မူလတန်းပြဆရာ/မ	<input checked="" type="checkbox"/>	<input checked="" type="checkbox"/>	ဆရာဝန်	<input type="checkbox"/>	<input type="checkbox"/>	လက်သမား	<input type="checkbox"/>	<input checked="" type="checkbox"/>
အထက်တန်းပြဆရာ/မ	<input type="checkbox"/>	<input type="checkbox"/>	လက်ထောက် ကျန်းမာရေးမှူး	<input type="checkbox"/>	<input type="checkbox"/>	ပန်းရုံ	<input type="checkbox"/>	<input checked="" type="checkbox"/>
အလယ်တန်းပြဆရာ/မ	<input type="checkbox"/>	<input type="checkbox"/>	အမျိုးသမီးကျန်းမာရေး ဆရာမ	<input type="checkbox"/>	<input type="checkbox"/>	လျှပ်စစ်ကျွမ်းကျင်၊ မီးသမား	<input checked="" type="checkbox"/>	<input type="checkbox"/>
မူကြိုဆရာ/မ	<input type="checkbox"/>	<input type="checkbox"/>	သားဖွားဆရာမ	<input type="checkbox"/>	<input checked="" type="checkbox"/>	ရေငိုက်သွယ်သူ	<input type="checkbox"/>	<input type="checkbox"/>
အခြား	<input type="checkbox"/>	<input type="checkbox"/>	ပြည်သူ့ကျန်းမာရေး လုပ်သား	<input type="checkbox"/>	<input type="checkbox"/>	စက်ပြင်ဆရာ	<input type="checkbox"/>	<input type="checkbox"/>
မှတ်ချက်			မှတ်ချက်			မှတ်ချက်		

(ဃ) ကျေးရွာသို့ ရောက်ရှိနိုင်သည့် လမ်းအခြေအနေ / ကျေးရွာတစ်ရွာသည် ၎င်း၏ ကျေးရွာအုပ်စုနှင့် ဆက်သွယ်ထားသော လမ်းအခြေအနေ (အောက်ပါပုံကိုဖိုင်းပါ)

ကျောက်ကြမ်းလမ်း: ကတ္တရာလမ်း: ကွန်ကရစ်လမ်း: မော်တော်ဆိုင်ကယ်လမ်း:  
 ကျောက်ခင်းလမ်း: မမြဲသားလမ်း: လူသွားလမ်း: အခြား: \_\_\_\_\_

(င) ကျေးရွာဖွံ့ဖြိုးမှုစီမံချက်

ပိုင်းပါ.

- (၁) လူထုပဟိုပြုစီမံကိန်းမစတင်မီ ဤကျေးရွာတွင်ကျေးရွာဖွံ့ဖြိုးမှု စီမံချက်ရှိခဲ့ပါသလား? ရှိပါသည်/မရှိပါ/မသိပါ
- (၂) ရှိခဲ့ပါလျှင် ဤစီမံချက်ကို မည်သည့် ခုနှစ်တွင်ပြင်ဆင်ခဲ့ပါသနည်း? နှစ် ၂၀၁၆ / မသိပါ
- (၃) ဤစီမံချက်ကို မြို့နယ်မှအတည်ပြုခဲ့ပါသလား? ပြုခဲ့ပါသည်/မပြုခဲ့ပါ / မသိပါ

(စ) ဓရီးအက္ခရာအဝေး

- (၁) ဤကျေးရွာ၏ပဟိုမှ ၎င်းကျေးရွာအုပ်စု၏ပဟိုအထိ ဓရီးခိုင်မည်မျှကွာဝေးသနည်း? မိုင် ၂.၇ / မသိပါ
- (၂) ဤကျေးရွာမှ ၎င်းကျေးရွာအုပ်စုပဟိုအထိ သွားလာရာတွင်ကြာမြင့်သည့်အချိန်။

ခြောက်သွေ့ရာသီတွင်ကြာချိန် ----- ထော်လာဂျီ/မော်တော်ဆိုင်ကယ်/ခြေလျှင်/လား/မော်တော်ဘုတ်/  
 အခြား: -----  
 မိုးရာသီတွင်ကြာချိန် ----- ထော်လာဂျီ/မော်တော်ဆိုင်ကယ်/ခြေလျှင်/လား/မော်တော်ဘုတ်/  
 အခြား: -----

(ဆ) ပတ်ဝန်းကျင်ဆိုင်ရာ သဘာဝဘေးအန္တရာယ်

ဤကျေးရွာတွင် ရေကြီးခြင်းကဲ့သို့ သဘာဝဘေးအန္တရာယ်ကျရောက်ဖူးခြင်း ရှိပါသလား။  
 မရှိပါ  ရှိပါသည် ရှိလျှင်ဖော်ပြပါ ----- ၂၀၁၆ ခုနှစ်က ဝေဇာလ



(ဇ) ကျေးရွာတွင် ဖွဲ့စည်းထားသော အဖွဲ့အစည်းများ

လူထုဗဟိုပြုစီမံကိန်းမတိုင်မီ ဤကျေးရွာတွင် ကျေးရွာဖွံ့ဖြိုးရေးအတွက် အစိုးရ (သို့) ရွာသားများကိုယ်တိုင်(သို့) စီမံကိန်းတစ်ခုခုမှ ဖွဲ့စည်းထားသည့် အဖွဲ့အစည်းများရှိပါသလား။

(၁) ကျေးရွာ၊ ဂုဏ်ကျေး၊ ဒုတိယချုပ်ကျေး၊ အဖွဲ့

(၂) -----

(ဈ) G.A. မှတ်တမ်းတင်ထားမှု ဖြစ်ပါသလား။

ကျေးရွာခေါင်းဆောင်

အမည်

ဦးမြတ်မိုးနိုင်

လက်မှတ်



နေ့စွဲ ၁.၁.၂၀၁၇

လူထုစည်းရုံးရေးမှူး

အမည်

ဦးထွန်းလင်းအောင်

လက်မှတ်



နေ့စွဲ ၁.၁.၂၀၁၇

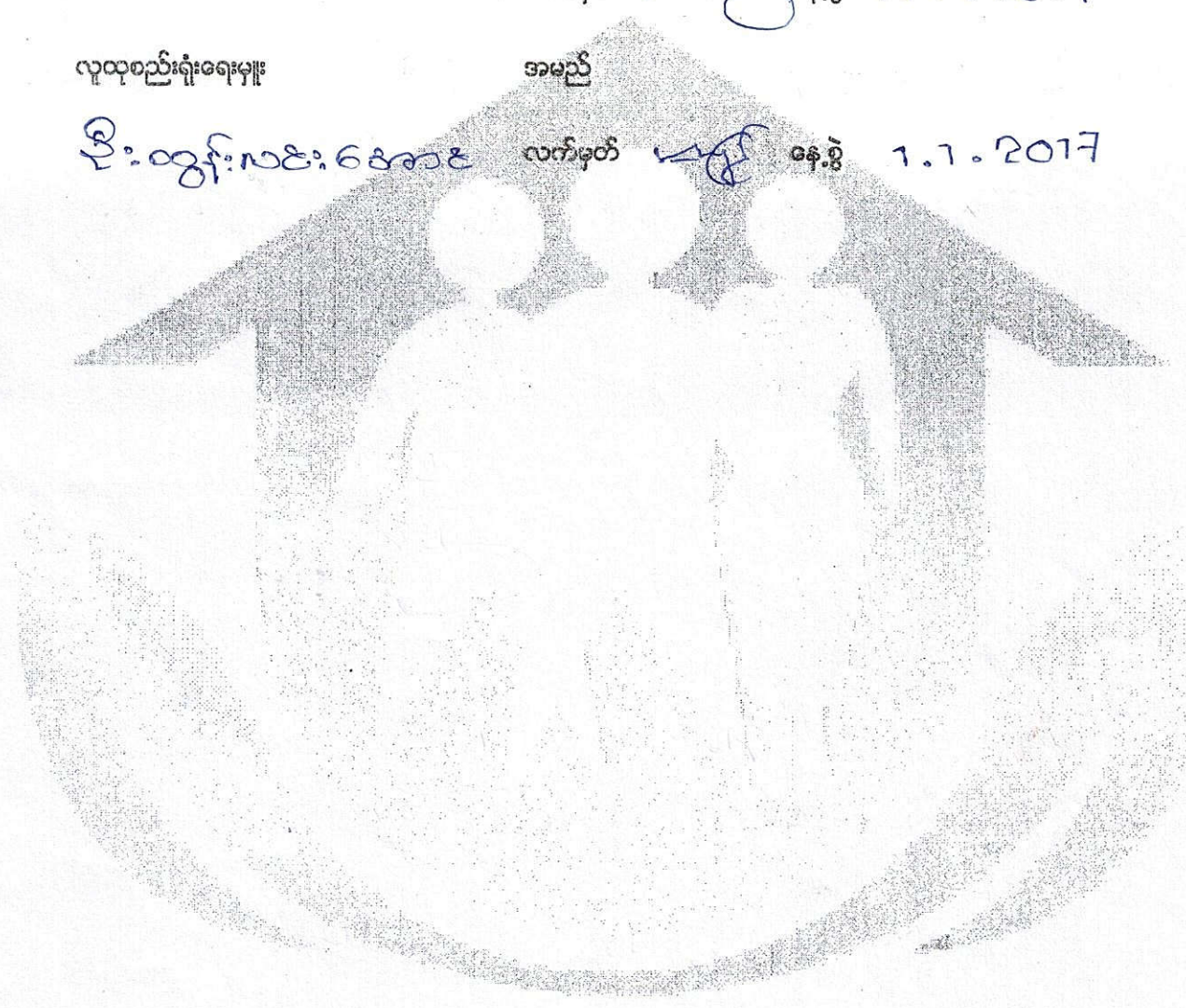



ပုံစံ - ၀ - ၀ ကျေးရွာအခြေခံအချက်အလက်များ (Form PC-1)

လမ်းညွှန်ချက်၊ ကျေးရွာတစ်ရွာသို့၊ ပထမဆုံးခိတ်ဆက်ခံရမှု သွားရောက်သောအခါ လူထုဝည်းရုံးရေးမှူးသည် ကျေးရွာ ခေါင်းဆောင်များအား ကျေးရွာအချက်အလက်များကို မေတ္တာရပ်ခံ၍ တောင်းခံရသည်။ ဤအချက်အလက်များကို စီမံကိန်း ခိတ်ဆက်အစည်းအဝေးတိုင်ပင်လောင်းစံရမည်။ စီမံကိန်းခိတ်ဆက်အစည်းအဝေးတွင် လူထုဝည်းရုံးရေးမှူးသည် ဤအချက်အလက် များအား ဝင်ဆေးပြီး မှန်ကန်အောင်ပြုလုပ်ရမည်။ ပြီးနောက်တွင် လူထုဝည်းရုံးရေးမှူးမှ သတင်းအချက်အလက်ထံသို့ Tablets မှ တဆင့် ဖြည့်သွင်းရမည်။

ကျေးရွာခေါင်းဆောင် အမည် <b>ဒိုးမင်းစောစင်</b>	ကျေးရွာခေါင်းဆောင်၏ ဖုန်းနံပါတ် <b>၀၅ ၇၈၅၅၅၁၉၁၂</b>	လူထုဝည်းရုံးရေးမှူး၏ အမည်
ပြည်နယ်၊တိုင်းဒေသကြီး <b>မန္တလေး</b>	မြို့နယ် <b>ညောင်ဦး</b>	ကျေးရွာအုပ်စု <b>မြေခို</b>
		ကျေးရွာ <b>မိုက်ကုန်း</b>

လူမျိုးစု	အိမ်ထောင်စုအရေအတွက်	ကိုးကွယ်သည့်ဘာသာ	အိမ်ထောင်စုအရေအတွက်
လူမျိုးစု (၁) -----	<b>၆၇ ခု</b>	ဘာသာ (၁) ----- <b>ဗုဒ္ဓဘာသာ</b>	
လူမျိုးစု (၂) -----		ဘာသာ (၂) -----	
လူမျိုးစုရော -----		ဘာသာရော -----	
အခြား			
	အရေအတွက်		
မသန်စွမ်းသူများ	<b>၂ ဦး</b>		
သက်ကြီးရွယ်အိုများ (၆၅ နှစ် နှင့် အထက်)			
စစ်ဘေးရှောင်			

	အမျိုးသား အရေအတွက်	အမျိုးသမီး (အရေအတွက်)
လူဦးရေ		
လူမျိုးစု (၁)-----	<b>၁၃၄ ဦး</b>	<b>၁၈၂ ဦး</b>
လူမျိုးစု (၂)-----		
အခြား		
အိမ်ထောင်ဦးစီး		

(ခ) အခြေခံအဆောက်အအုံ အသုံးအဆောင်များ

စာသင်ကျောင်း	အမှတ် ခြံစိပါ	ကျန်းမာရေး	အမှတ် ခြံစိပါ	ဘာသာရေး အဆောက် အအုံများ	အမှတ် ခြံစိပါ
အထက်တန်းကျောင်း	<input type="checkbox"/>	ဆေးရုံ	<input type="checkbox"/>	ဇေတီ	<input checked="" type="checkbox"/>
အလယ်တန်းကျောင်း	<input type="checkbox"/>	ကျန်းမာရေးဌာန	<input type="checkbox"/>	ဘုန်းကြီးကျောင်း	<input checked="" type="checkbox"/>
မူလတန်းကျောင်း	<input checked="" type="checkbox"/>	ကျန်းမာရေးဌာနခွဲ	<input type="checkbox"/>	ဟိန္ဒူဘုရားကျောင်း	<input type="checkbox"/>
မူကြိုကျောင်း	<input type="checkbox"/>	ဆေးပေးခန်း	<input type="checkbox"/>	ခရစ်ယာန်ကျောင်း	<input type="checkbox"/>
အခြား	<input type="checkbox"/>	အခြား	<input type="checkbox"/>	ဗလီ	<input type="checkbox"/>
				အခြား	<input type="checkbox"/>
မှတ်ချက်		မှတ်ချက်		မှတ်ချက်	



(ဂ) ကျွမ်းကျင်သူများမှတ်တမ်း (ကျေးရွာတွင်နေထိုင်သော သို့မဟုတ် တခြားရွာမှလာရောက်သော ကျွမ်းကျင်သူများ)

(၁) တောင်ကျောင်း			(၂) ကျွန်းမားရေ			(၃) လက်မှပညာရှင်		
	ရွာတွင်နေထိုင်သူ	အခြားရွာမှလာသူ		ရွာတွင်နေထိုင်သူ	အခြားရွာမှလာသူ		ရွာတွင်နေထိုင်သူ	အခြားရွာမှလာသူ
မူလတန်းပြဆရာ/မ	<input checked="" type="checkbox"/>	<input checked="" type="checkbox"/>	ဆရာဝန်	<input type="checkbox"/>	<input type="checkbox"/>	လက်သမား	<input checked="" type="checkbox"/>	<input type="checkbox"/>
အထက်တန်းပြဆရာ/မ	<input type="checkbox"/>	<input checked="" type="checkbox"/>	လက်ထောက်ကျန်းမာရေးမှူး	<input type="checkbox"/>	<input type="checkbox"/>	ပန်းရုံ	<input type="checkbox"/>	<input type="checkbox"/>
အလယ်တန်းပြဆရာ/မ	<input checked="" type="checkbox"/>	<input checked="" type="checkbox"/>	အမျိုးသမီးကျန်းမာရေးဆရာမ	<input type="checkbox"/>	<input type="checkbox"/>	လှုပ်စင်ကျွမ်းကျင်၊ မီးသမား	<input checked="" type="checkbox"/>	<input type="checkbox"/>
မူကြိုဆရာ/မ	<input type="checkbox"/>	<input type="checkbox"/>	သားဖွားဆရာမ	<input type="checkbox"/>	<input type="checkbox"/>	ရေပိုက်သွယ်သူ	<input checked="" type="checkbox"/>	<input type="checkbox"/>
အခြား	<input type="checkbox"/>	<input type="checkbox"/>	ပြည်သူ့ကျန်းမာရေးလုပ်သား	<input type="checkbox"/>	<input type="checkbox"/>	စက်ပြင်ဆရာ	<input checked="" type="checkbox"/>	<input type="checkbox"/>
မှတ်ချက်			မှတ်ချက်			မှတ်ချက်		

(ဃ) ကျေးရွာသို့ ရောက်ရှိနိုင်သည့် လမ်းအခြေအနေ / ကျေးရွာတစ်ရွာသည် ၎င်း၏ ကျေးရွာအုပ်စုနှင့် ဆက်သွယ်ထားသော လမ်းအခြေအနေ (အောက်ပါတို့ကိုဝိုင်းပါ)

ကျောက်ကြမ်းလမ်း: \_\_\_\_\_ ကတ္တရာလမ်း: \_\_\_\_\_ ကွန်ကရစ်လမ်း: \_\_\_\_\_ မော်တော်ဆိုင်ကယ်လမ်း: \_\_\_\_\_  
 ကျောက်ခင်းလမ်း: \_\_\_\_\_ မြေသားလမ်း: \_\_\_\_\_ လူသွားလမ်း: \_\_\_\_\_ အခြား: \_\_\_\_\_

(င) ကျေးရွာဖွံ့ဖြိုးမှုစီမံချက်

(၁) လူထုပဟိုပြုစီမံကိန်းမစတင်မီ ဤကျေးရွာတွင်ကျေးရွာဖွံ့ဖြိုးမှု စီမံချက်ရှိခဲ့ပါသလား? ဝိုင်းပါ  
 ရှိပါသည် / မရှိပါ / မသိပါ  
 (၂) ရှိခဲ့ပါလျှင် ဤစီမံချက်ကို မည်သည့် ခုနှစ်တွင်ပြင်ဆင်ခဲ့ပါသနည်း? နှစ်-----/ မသိပါ  
 (၃) ဤစီမံချက်ကို မြို့နယ်မှအတည်ပြုခဲ့ပါသလား? ပြုခဲ့ပါသည်/မပြုခဲ့ပါ /မသိပါ

(စ) ခရီးအကွာအဝေး

(၁) ဤကျေးရွာ၏ပဟိုမှ ၎င်းကျေးရွာအုပ်စု၏ပဟိုအထိ ခရီးမိုင်မည်မျှကွာဝေးသနည်း? မိုင်-----/မသိပါ  
 (၂) ဤကျေးရွာမှ ၎င်းကျေးရွာအုပ်စုပဟိုအထိ သွားလာရာတွင်ကြာမြင့်သည့်အချိန်။ ၂၀ မိနစ်

ခြောက်သွေ့ရာသီတွင်ကြာချိန်----- ထော်လာဂျီ/မော်တော်ဆိုင်ကယ်/ခြေလျင်/လား/မော်တော်ဘုတ်/  
 အခြား: -----  
 မိုးရာသီတွင်ကြာချိန်----- ထော်လာဂျီ/မော်တော်ဆိုင်ကယ်/ခြေလျင်/လား/မော်တော်ဘုတ်/  
 အခြား: -----

(ဆ) ပတ်ဝန်းကျင်ဆိုင်ရာ သဘာဝဘေးအန္တရာယ်

ဤကျေးရွာတွင် ရေကြီးခြင်းကဲ့သို့ သဘာဝဘေးအန္တရာယ်ကျရောက်ဖူးခြင်း ရှိပါသလား။  
 မရှိပါ       ရှိပါသည်      ရှိလျှင်ဖော်ပြပါ -----



(ဇ) ကျေးရွာတွင် ဖွဲ့စည်းထားသော အဖွဲ့အစည်းများ  
လူထုဗဟိုပြုစီမံကိန်းမတိုင်မီ ဤကျေးရွာတွင် ကျေးရွာဖွံ့ဖြိုးရေးအတွက် အစိုးရ (သို့) ရွာသားများကိုယ်တိုင်(သို့) စီမံကိန်းတစ်ခုခုမှ  
ဖွဲ့စည်းထားသည့် အဖွဲ့အစည်းများရှိပါသလား။

- (၁) -----
- (၂) -----

ကျေးရွာခေါင်းဆောင် ဦး မင်မောင် အမည်

လက်မှတ် မင်း နေ့စွဲ ၂၀. ၉. ၁၇

လူထုစည်းရုံးရေးမှူး ဦးထွန်းလင်းမောင် အမည်

လက်မှတ်  နေ့စွဲ ၂၀. ၉. ၁၇

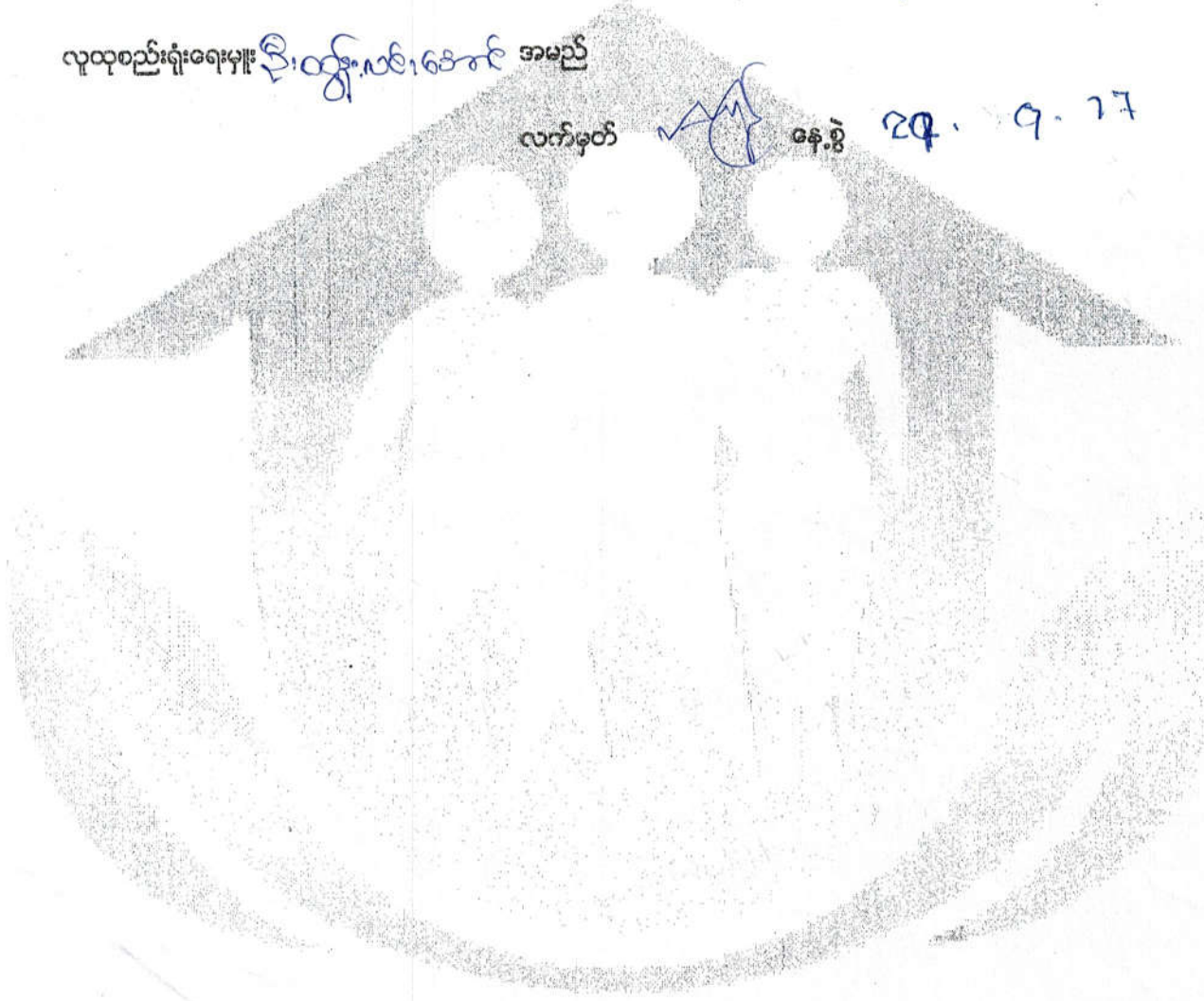





လူထုဝန်ထမ်းချိမ်းပေးရေးဦးစီးဌာန  
အပိုင်း-၃ ၂၉-၉-၂၀၁၅

ပုံစံ ၀၂ - စီမံကိန်းထုတ်ပြန်အစီရင်ခံစာ (PC 2)

လမ်းညွှန်ကော်သက်ဆိုင်ရာလူထုဝန်ထမ်းချိမ်းပေးရေး/လက်ထောက်ဆိုင်ရာလူထုဝန်ထမ်းချိမ်းပေးရေးအစီရင်ခံစာ (PC 2)  
အတွက်အစီရင်ခံစာပြုစုခြင်းအတွက်  
ထည့်သွင်းရန်/လိုအပ်သည့် အစည်းအဝေး ဦးစီးခြင်း စဉ်းစမ်း

၀၄.၆ ၀၈.၂.၂၀၁၆  
ပြင်ဆင်/တိုင်း: **မန္တလေး**၊ ပြည်နယ်: **မန္တလေး**၊ ဌာန: **မြို့တော်**၊ ဌာနအုပ်ချုပ်ရေးမှူး: **မြတ်ဦး**၊ ဌာနအုပ်ချုပ်ရေးမှူး: **မြတ်ဦး**  
စီမံကိန်းအမျိုးအစား:  စီမံကိန်း(၁)  စီမံကိန်း(၂)  စီမံကိန်း(၃)  
 စီမံကိန်း(၄)

စီမံကိန်းအမျိုးအစား	မူရင်း		အစည်းအဝေးအစီရင်ခံစာ			
	စတင်သည့်နေ့	ပြီးဆုံးသည့်နေ့	အဆိုလားအစ ရေအတွက်	အမျိုးသမီးအစ ရေအတွက်	အစည်းအဝေး အတွက်	လူမျိုးစုံကော်မတီ အဖွဲ့အစည်း
၁. ကျေးရွာစီမံကိန်း စီမံကိန်းအစည်းအဝေး	၀၈.၂.၂၀၁၆	၀၈.၂.၂၀၁၆	၃၇	၃၁	၄၈ / ၄၅	
၂. ကျေးရွာစီမံကိန်း စီမံကိန်းအစည်းအဝေး	၀၉.၂.၂၀၁၆	၀၉.၂.၂၀၁၆	၃၅	၃၂	၄၇ / ၄၅	
၃. ကျေးရွာစီမံကိန်း လုပ်ငန်း ဆောင်ရွက်ရန်အစည်းအဝေး	၂၀.၂.၂၀၁၆	၂၀.၂.၂၀၁၆	၂၀	၁၅	၃၅	
၄. မြို့နယ်အစည်းအဝေးစီမံကိန်းအစည်းအဝေး ကော်မတီအစည်းအဝေး			မလို	မလို	မလို	မလို
၅. မြို့နယ် စီမံကိန်းအစည်းအဝေးကော်မတီအစည်းအဝေး အစည်းအဝေး	၁၀.၅.၂၀၁၆	၁၀.၅.၂၀၁၆	၀၈	၁၄	၃၂ / ၃၀	
၆. မြို့နယ်လုပ်ငန်းစီမံကိန်းအစည်းအဝေး အစည်းအဝေး	မလို	မလို	မလို	မလို	မလို	မလို
၆.၁ မြို့နယ်လုပ်ငန်း အစည်းအဝေး အစည်းအဝေး	၁၀.၅.၂၀၁၆	၁၀.၅.၂၀၁၆	၀၅	၁၄	၂၉	
၆.၂ စီမံကိန်းအစည်းအဝေး အစည်းအဝေး	၂၄.၅.၂၀၁၆	၂၄.၅.၂၀၁၆	၁၉	၁၅	၂၈	





လူထုသမိုင်းပြုစီမံကိန်း၊စီမံကိန်းလက်ဖွဲ့  
 အရိုင်း-ခု ၉.၉.၂၀၁၅

	၈.၆.၂၀၁၆	၈.၆.၂၀၁၆	၀၉	၁၀	၁၅ / ၁၃	
၆. ပါးစာလွှာကောက်ယူမှု လျာထားခေါ်အပ်ရန် ဖော်ပြခြင်း	မလို					
၆.၇ ဖြစ်ရပ်/ကိန်းအစီအစဉ် ဖော်ပြခြင်း						
၇. စီမံကိန်းလုပ်ငန်းခွဲ ယိုတက်မှု ခေါ်ကြည့် လာရဉ်အရင်းအမြစ်	မလို	မလို	မလို	မလို	မလို	မလို
၇.၁ အရည်အသွေး မထပ်မံကြိုမ						
၇.၂ အရည်အသွေး မထပ်မံအကြိမ်						
၇.၃ အရည်အသွေး ထပ်မံမရကြိမ်						
၈. စီမံကိန်းလုပ်ငန်းခွဲ အပြီးတစ်စက်မဟုတ်ခြင်း အစည်းအဝေး						
၉. လူထုသမိုင်းအဖွဲ့အစည်းအသေး						



ပုံစံ - ၈ - ၂ - စီမံကိန်းစက်ဝန်းချိန်လယား (PC 2)

လမ်းညွှန်ချက်/ သက်ဆိုင်ရာလူထုစည်းရုံးရေးမှု/လက်ထောက်နည်းပညာနည်းပညာများမှ စီမံကိန်းစက်ဝန်းချိန်အဆင့်တစ်ခုစီပြီးစီးတိုင်း ကျေးရွာနှင့် ကျေးရွာအုပ်စုအတွက် ဤပုံစံကို ဖြည့်သွင်းရမည်။

စည်းရုံးရေးမှု/ဝန်ထမ်း အမည် ဦးဝင်း၊ ဂဏန်း ၆၁၁၁၆

နေ့စွဲ ၇.၇.၂၀၂၄

ပြည်နယ်/တိုင်း မန္တလေး၊ မြို့နယ် လောဘိ၊ ကျေးရွာအုပ်စု ၆၆၆၊ ကျေးရွာ ဦးကုန်း။

စက်ဝန်းအားအမှတ်ကြပ်ပါ  စက်ဝန်း(၁)  စက်ဝန်း(၂)  စက်ဝန်း(၃)  စက်ဝန်း(၄)

စီမံကိန်းအောင်မြင်ရေးအဆင့်များ	နေ့စွဲ		အစည်းအဝေးတွင်တက်ရောက်သူအရေအတွက်				လူမျိုးစုတက်ရောက်သူ အရေအတွက် နှင့် လူမျိုးစုအမည်
	စတင်သည့် နေ့	ပြီးဆုံးသည့်နေ့	အမျိုးသား အရေအတွက်	အမျိုးသမီး အရေအတွက်	အိမ်ထောင်စု အရေအတွက်		
၁။ ကျေးရွာစီမံကိန်း မိတ်ဆက်အစည်းအဝေး	၇.၇.၂၄	၇.၇.၂၄	၂၁	၁၃	၃၄		၁၁၂၀
၂။ ကျေးရွာဖွံ့ဖြိုးရေး စီမံချက်ရေးဆွဲခြင်း အစည်းအဝေး	၇.၇.၂၄	၇.၇.၂၄	၂၈	၂၀	၄၈		၂၂
၃။ ကျေးရွာအုပ်စု လုပ်ငန်းဆောင်ရွက်ချက်အစည်းအဝေး	၅.၇.၂၄	၅.၇.၂၄	၁၃	၁၂	၂၅		၂၂
၄။ မြို့နယ်အဆင့် စီမံကိန်းရေးဆွဲရေး နှင့် အကောင်အထည်ဖော်ရေးကော်မတီ၏ စီမံကိန်း သုံးသပ်မှု အစည်းအဝေး	၄.၃.၂၄	၄.၃.၂၄					
၅။ မြို့နယ် စီမံကိန်းရေးဆွဲရေး နှင့် အကောင်အထည်ဖော်ရေး ကော်မတီ၏ဆုံးဖြတ်ချက်ကို ရွာသို့ အသိပေး အကြောင်းကြားသည့် အစည်းအဝေး	၅.၃.၂၄	၅.၃.၂၄	၂၉	၂၇	၅၆		၂၂
၆။ စီမံကိန်းလုပ်ငန်းဆောင်ရွက်ရေးဆွဲခြင်း အစည်းအဝေး							
၆.၁။ စီမံကိန်းလုပ်ငန်း အကောင်အထည်ဖော် ရေးဆွဲခြင်း	၁၉.၃.၂၄	၁၉.၃.၂၄	၉	၇	၁၆		၂၂



၆.၂ ယ်ယုရေအေစီအေစဉ် ရေးဆွဲခြင်း	၂၃.၃.၂၇	၂၃.၃.၂၇	၂၀	၆	၇၆	၉၉၁	၂
၆.၃ ဘဏ္ဍာရေးကုန်ကျမှု လျာထားအေစီအေစဉ် ရေးဆွဲခြင်း	၂၃.၃.၂၇	၂၃.၃.၂၇	၂၀	၇၆	၇၆	၂	၂
၆.၄ ပြင်/ထိန်းအေစီအေစဉ် ရေးဆွဲခြင်း	၂၅.၃.၂၇	၂၅.၃.၂၇	၇၀	၆	၇၆	၂	၂
၇။ စီမံကိန်းလုပ်ငန်းခွဲ တိုးတက်မှု စောင့်ကြည့် အစည်းအဝေး							
၇.၁ အစည်းအဝေး ပထမအကြိမ်	၂၇.၄.၂၇	၂၇.၄.၂၇	၇၅	၂၀	၃၅	၂	၂
၇.၂ အစည်းအဝေး ဒုတိယအကြိမ်	၅.၅.၂၇	၅.၅.၂၇	၂၅	၇၅	၄၀	၂	၂
၇.၃ အစည်းအဝေး တတိယအကြိမ်	၂၅.၆.၂၇	၂၅.၆.၂၇	၃၀	၄၅	၇၅		
၈။ စီမံကိန်းလုပ်ငန်းခွဲ အပြီးသတ်စစ်ဆေးခြင်း အစည်းအဝေး	၂၀.၆.၂၇	၂၀.၆.၂၇	၇၀	၆	၇၆	၂	၂
၉။ လူထုစစ်ဆေးပွဲအစည်းအဝေး	၂၂.၆.၂၇	၂၂.၆.၂၇	၃၄	၇၆	၆၅	၂	၂



ပုံစံ - ၀၂ - စီမံကိန်းစက်ဝန်းအချိန်ဇယား (PC 2)

လမ်းညွှန်ချက်။ သက်ဆိုင်ရာလူထုစည်းရုံးရေးမှူး/လက်ထောက်နည်းပညာမှူးများမှ စီမံကိန်းစက်ဝန်းအဆင့်တစ်ခုစီပြီးစီးတိုင် ကျေးရွာနှင့် ကျေးရွာအုပ်စုအတွက် ဤပုံစံကို ဖြည့်သွင်းရမည်။

စည်းရုံးရေးမှူး/ဝန်ထမ်း အမည် ဒေါ်စန္ဒာစန္ဒာ

နေ့စွဲ ၂၀၁၇.၁၂.၁၇ စက်ဝန်းအားအမှတ်ခြစ်ပါ  စက်ဝန်း(၁)  စက်ဝန်း(၂)  စက်ဝန်း(၃)  စက်ဝန်း(၄)

ပြည်နယ်/တိုင်း မန္တလေး မြို့နယ် ပုသိမ် ကျေးရွာအုပ်စု ကျေးရွာ မြို့နယ် ကျေးရွာ

စီမံကိန်းဆောင်ရွက်မှုအဆင့်များ	နေ့စွဲ		အစည်းအဝေးတွင်တက်ရောက်သူအရေအတွက်				အပိုင် ထောက်ခံ %
	စတင်သည့် နေ့	ပြီးဆုံးသည့် နေ့	အမျိုးသား အရေအတွက်	အမျိုးသမီး အရေအတွက်	အပိုင်ထောင်စု အရေအတွက်	လူမျိုးစုတက်ရောက်သူ အရေအတွက် နှင့် လူမျိုးစုအမည်	
၁။ ကျေးရွာစီမံကိန်း မိတ်ဆက်အစည်းအဝေး	၂၀၁၇.၁၂.၁၇	၂၀၁၇.၁၂.၁၇	၃၅	၃၀	၆၅	၁၁	
၂။ ကျေးရွာဖွံ့ဖြိုးရေး စီမံချက်ရေးဆွဲခြင်း အစည်းအဝေး	၂၀၁၇.၁၂.၁၇	၂၀၁၇.၁၂.၁၇	၃၀	၃၀	၆၀	၂	
၃။ ကျေးရွာအုပ်စု လုပ်ငန်းဆုံးဖြတ်ချက်ချသည့် အစည်းအဝေး							
၄။ မြို့နယ်အဆင့် စီမံကိန်းရေးဆွဲရေး နှင့် အကောင်အထည်ဖော်ရေးကော်မတီ၏ စီမံကိန်း သုံးသပ်မှု အစည်းအဝေး	၂၀၁၇.၁၂.၁၇	၂၀၁၇.၁၂.၁၇	မလို	မလို	မလို	မလို	မလို
၅။ မြို့နယ် စီမံကိန်းရေးဆွဲရေး နှင့် အကောင်အထည်ဖော်ရေး ကော်မတီ၏ဆုံးဖြတ်မှုကို ရွာသို့ အသိပေး အကြောင်းကြားသည့် အစည်းအဝေး	၂၀၁၇.၁၂.၁၇	၂၀၁၇.၁၂.၁၇					
၆။ စီမံကိန်းလုပ်ငန်းခွဲစီမံချက်ရေးဆွဲခြင်း အစည်းအဝေး	မလို	မလို	မလို	မလို	မလို	မလို	မလို
၆.၁။ စီမံကိန်းလုပ်ငန်း အကောင်အထည်ဖော် ရေးအစီအစဉ် ရေးဆွဲခြင်း	၁၇.၁၂.၁၇	၁၇.၁၂.၁၇					
၆.၂။ ဝယ်ယူရေးအစီအစဉ် ရေးဆွဲခြင်း	၁၇.၁၂.၁၇	၁၇.၁၂.၁၇					



၆.၃။ ဘဏ္ဍာရေးကုန်ကျမှု လျာထားအစီအစဉ် ရေးဆွဲခြင်း	၇.၁၂.၁၇	၇.၁၂.၁၇	မလို	မလို	မလို	မလို	မလို	မလို	မလို
၆.၄။ ပြင်/ထိန်းအစီအစဉ် ရေးဆွဲခြင်း	၁၅.၁.၁၇	၁၅.၁.၁၇	မလို	မလို	မလို	မလို	မလို	မလို	မလို
၇။ စီမံကိန်းလုပ်ငန်းခွဲ တိုးတက်မှု စောင့်ကြည့် အစည်းအဝေး	မလို	မလို	မလို	မလို	မလို	မလို	မလို	မလို	မလို
၇.၁။ အစည်းအဝေး ပထမအကြိမ်	၁၁.၁.၁၈								
၇.၂။ အစည်းအဝေး ဒုတိယအကြိမ်	၁၁.၁.၁၈								
၇.၃။ အစည်းအဝေး တတိယအကြိမ်	၁၀.၇.၁၈								
၇.၄။ အစည်းအဝေး ဒုတိယအကြိမ်									
၇.၅။ အစည်းအဝေး တတိယအကြိမ်									
၈။ စီမံကိန်းလုပ်ငန်းခွဲ အပြီးသတ်စစ်ဆေးခြင်း အစည်းအဝေး	၅.၇.၁၈								
၉။ လူထုစစ်ဆေးပွဲအစည်းအဝေး	၁၆.၇.၁၈								





လူထုဝဟိုပြုစီမံကိန်း

ပုံစံ ၀-၃ ကျေးရွာခွဲ ဦးစားပေးစာအုပ် (Form PC 3)

လက်ညွှန် မှတ် / အဆင့်(၃) ကျေးရွာခွဲမှန်းချက်အစည်းအဝေးပြီးဆုံးသောအခါ ကျေးရွာစီမံကိန်း အထောက်အကူပြု  
ကော်မတီသည် လူထုဝဟိုပြုစီမံကိန်းရေးရာအဖွဲ့အစည်းနှင့် ဤပုံစံကိုပြည့်စုံအောင် ပြည့်သွင်းရမည်။ အားလုံးသော အခက်အခဲ  
အထောက်အပံ့များ၊ ဦးစားပေးစာအုပ်များ၊ လူထုဝဟိုပြုစီမံကိန်း၏ ရန်ပုံငွေအရင်းအမြစ်နှင့် မပတ်သက်သည့် လုပ်ငန်းများ  
အားလုံးကိုဖော်ပြရမည်။

လူထုဝဟိုပြုစီမံကိန်း/ဝန်ထမ်း အမည် ဦး ဘို ဝင်း  
နေ့စွဲ ၁၉. ၃. ၂၀၁၉  
စက်ဝန်းအား အမှတ်ပြစ်ပါ (၂)၊ (၃) စက်ဝန်း(၁)  
□ စက်ဝန်း(၂) □ စက်ဝန်း(၃) □ စက်ဝန်း(၄)  
ပြည်နယ်/တိုင်း မန္တလေး၊ ပြည်နယ်/တိုင်း ကျေးရွာအုပ်စု ကျေးရွာ ခိုက်ကျွန်း

က. အခက်အခဲအထောက်အပံ့များအားစာရင်းစွဲခြင်း - ယခုလက်ရှိအခြေအနေတွင်ဤကျေးရွာခွဲ ဦးစားပေးစာအုပ်အတွက်  
အဓိကအခက်အခဲအထောက်အပံ့များသည် ဟည်သည်များဖြစ်ပါသည်။ (အမျိုးသား/သမီး အနည်းဆုံးအခက်အခဲ ၅ ခုဖော်ပြပါ)

အမျိုးသား အဖွဲ့ပုဂ္ဂိုလ်ပြင်ပအခက်အခဲအထောက်အပံ့များ	အမျိုးသမီး အဖွဲ့ပုဂ္ဂိုလ်ပြင်ပအခက်အခဲအထောက်အပံ့များ
၁ သောက်သုံး ရေ ဓာတ်အား	၁ မီး ဓာတ်အား
၂ မီး ဓာတ်အား	၂ ရေ ဓာတ်အား
၃ လမ်းပန်း ဘက်ဆွယ်ရေး ဓာတ်အား	၃ လမ်းပန်း ဘက်ဆွယ်ရေး ဓာတ်အား
၄ ကျွန်း မာအရ	၄ ကျွန်း မာအရ
၅ အကြည့်တိုက်ဖျက်ခြင်း၊ မဟုတ်ဘဲ မဟုတ်ဘဲ ဖြစ်ခြင်း	၅ မဟုတ်ဘဲ မဟုတ်ဘဲ ဖြစ်ခြင်း

ခ. မှော်မှန်ခြင်း- နောင်လာမည့် (၅) နှစ် အတွင်း ကျေးရွာခွဲ ဦးစားပေး မှော်မှန်လျာထားချက်များအား ဖော်ပြပါ။

အမျိုးသားအဖွဲ့ပုဂ္ဂိုလ်ပြင်ပအခက်အခဲအထောက်အပံ့များ	အမျိုးသမီးအဖွဲ့ပုဂ္ဂိုလ်ပြင်ပအခက်အခဲအထောက်အပံ့များ
၁ မီး ဓာတ်အား ဖြစ်ခြင်း	၁ စာပို့စာပို့ မီး ဓာတ်အား
၂ မီး ဓာတ်အား လုံလောက်စွာ မဖြစ်ခြင်း	၂ ရေစန့်စန့် ရေစန့် လုံလောက်စွာ မဖြစ်ခြင်း
၃ လမ်းပန်း ဘက်ဆွယ်ရေး စောင့်ဆိုခြင်း	၃ စွမ်းအား စောင့်ဆိုခြင်း
၄ ကျေးရွာစာကြည့်တိုက်	၄ ကျေးရွာစာကြည့်တိုက်
၅ ကျေးရွာစာကြည့်တိုက်	၅ ကျေးရွာစာကြည့်တိုက်

ဂ. ဤကျေးရွာခွဲ၏ လာမည့် (၅) နှစ်အတွက် ဦးစားပေး ဦးစားပေးစာအုပ်မှ လုပ်ငန်း အစီအစဉ်များအားဖော်ပြပါ။  
(လူထုဝဟိုပြုစီမံကိန်း ရန်ပုံငွေအတွက် အဆိုပြုသော အစီအစဉ်များကိုဦးစားပေး အဆင့်အလိုက်ဖော်ပြပြီး ကျန်လူထုဝဟိုပြု စီမံကိန်း  
ရန်ပုံငွေအရင်းအမြစ်နှင့် မပတ်သက်သည့်အစီအစဉ်များလည်းဖော်ပြရန်ဖြစ်သည်။)

ကျေးရွာအတွက်ဦးစားပေးဦးစား တိုးတက်မှု လုပ်ငန်းစဉ်များ	အဆိုပြုသူ (အမျိုးသားများ/ အမျိုးသမီးများ/ အမျိုးသား+အမျိုးသမီး)	လူထုဝဟိုပြုစီမံကိန်းအတွက်အဆိုပြု သည့် (ဦးစားပေးအဆင့် အလိုက် ဖော်ပြပါ)	ငွေနှုန်း ကုန်ကျ စရိတ်	အကျိုးခံစား ခွင့်ရှိသူ မှန်းခြေ အရေ အတွက်
၁ ကျေးရွာစာကြည့်တိုက်	အမျိုးသား အမျိုးသမီး	၁	၉၄ သိန်း	၃၁၈
၂ ရေစန့်စန့် ရေစန့်	.	၂	၁၆၅ သိန်း	၃၁၈
၃ စွမ်းအား မီး ဓာတ်အား	.	၃	၂၀၀ သိန်း	၃၁၈





လှူဒါန်းပြန်ပို့ခံရသူများ

၄	ပြည်ထောင်စုကော်မရှာဖွေရေး	အမျိုးသား၊ အမျိုးသမီး	၄	၂၂၀ သိန်း	၃၀၈
၅	ဘက်စုံဆေး ခန်းမ	"	၅	၉၀ သိန်း	၃၀၈
၆	ကျေးပြားတက္ကသိုလ်	"	၆	၇၂၀ သိန်း	၃၀၈

ဤစာရွက်စာတမ်းကို အထောက်အကူပြုစေရန်အတွက် အတည်ပြုသည်။

ထပ်မံ ပြန်ပို့ခံရသူများ လက်မှတ် ၄၆ ရက် ၂၀၂၀ ခု

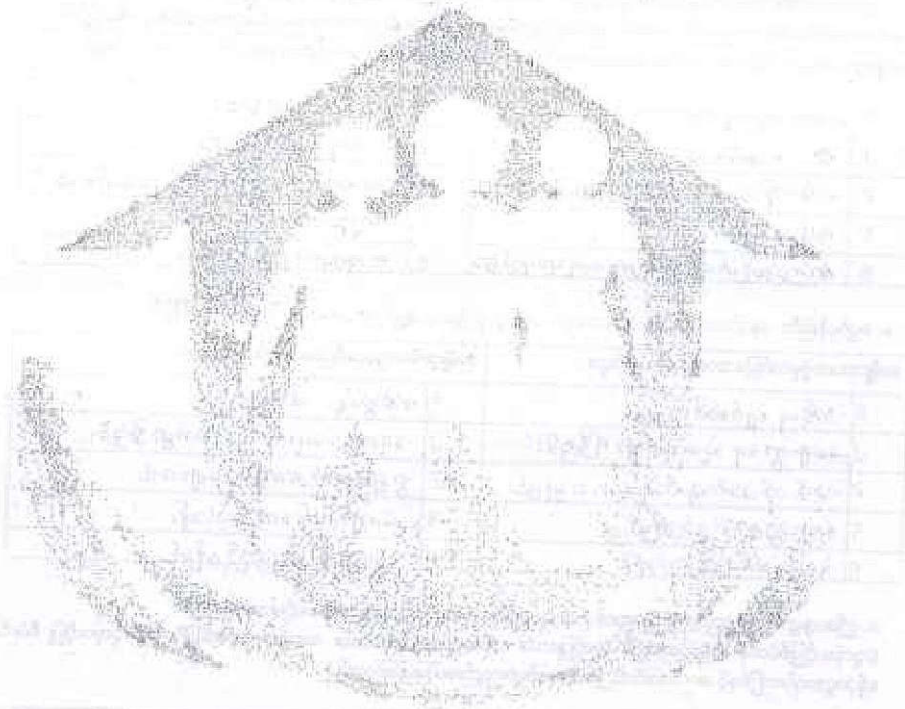

အမှတ်	အမျိုးအမည်	အလုပ်အကိုင်	လက်မှတ်	ရက်စွဲ
၁၀၀၁	အောင်ကျော်	အထောက်အကူပြု		၂၀၂၀ ခု
၁၀၀၂	အောင်ကျော်	အထောက်အကူပြု		၂၀၂၀ ခု
၁၀၀၃	အောင်ကျော်	အထောက်အကူပြု		၂၀၂၀ ခု



ပုံစံ - ၈ - ၃ ကျေးရွာဖွံ့ဖြိုးရေး ဦးစားပေးအစီအစဉ် (Form PC 3)

လမ်းညွှန်မှုကော်မတီအဖွဲ့ (၃) ကျေးရွာမှော်မှန်းချက်အစည်းအဝေး ပြီးဆုံးသောအခါ ကျေးရွာစီမံကိန်း အထောက်အကူပြု ကော်မတီသည် လူထုစည်းရုံးရေးမှူးအကူအညီဖြင့် ဤပုံစံကိုပြည့်စုံအောင် ဖြည့်သွင်းရမည်။

လူထုစည်းရုံးရေးမှူး/ဝန်ထမ်း အမည် ဦးထွန်းလင်းအောင်

နေ့စွဲ ၇.၇.၇၇ စက်ဝန်းအား အမှတ်ခြစ်ပါ (✓)  စက်ဝန်း(၁)   
 စက်ဝန်း(၂)  စက်ဝန်း(၃)  စက်ဝန်း(၄)

ပြည်နယ်/တိုင်း မန္တလေး၊ မြို့နယ် ညောင်ဦး၊ ကျေးရွာအုပ်စု မြေခို၊ ကျေးရွာ မြို့နယ်

က။ အခက်အခဲအတားအဆီးများအားဆွေးနွေးခြင်း - ယခုလက်ရှိအခြေအနေတွင် ဤကျေးရွာဖွံ့ဖြိုးတိုးတက်ရေးအတွက် အဓိက အခက်အခဲအတားအဆီးများသည် မည်သည်များဖြစ်ပါသနည်း။ (အမျိုးသား/သမီး အနည်းဆုံးအခက်အခဲ ၅ ခုစီဖော်ပြပါ)

အမျိုးသား အဖွဲ့မှ တင်ပြသောအခက်အခဲအတားအဆီးများ		အမျိုးသမီး အဖွဲ့မှတင်ပြသောအခက်အခဲအတားအဆီးများ	
၁	စက်ဝှေ့တွင်းကျွန်းခြင်း	၁	စက်ဝှေ့တွင်းကျွန်းခြင်း
၂	ဘက်စုံဆုံးဖြတ်မှု	၂	ဘက်စုံဆုံးဖြတ်မှု
၃	မီးကြို၊ မီးတိုင်	၃	မီးကြို၊ မီးတိုင်
၄	ကျေးရွာချင်းဆက်သွယ်ရေး	၄	ကျေးရွာချင်းဆက်သွယ်ရေး
၅		၅	

ခ။ မျှော်မှန်းခြင်း - နောင်လာမည့် ( ၅ ) နှစ် အတွင်း ကျေးရွာဖွံ့ဖြိုးရေး မျှော်မှန်းလျာထားချက်များအား တင်ပြပါ။

အမျိုးသားအဖွဲ့မှ တင်ပြသောမျှော်မှန်းချက်များ		အမျိုးသမီးအဖွဲ့မှ တင်ပြသောမျှော်မှန်းချက်များ	
၁	စက်ဝှေ့တွင်းကျွန်းခြင်း	၁	စက်ဝှေ့တွင်းကျွန်းခြင်း
၂	ဘက်စုံဆုံးဖြတ်မှု	၂	ဘက်စုံဆုံးဖြတ်မှု
၃	မီးကြို၊ မီးတိုင်	၃	မီးကြို၊ မီးတိုင်
၄	ကျေးရွာချင်းဆက်သွယ်ရေး	၄	ကျေးရွာချင်းဆက်သွယ်ရေး
၅		၅	

ဂ။ လူထုစီမံကိန်း၏ လာမည့် ( ၅ ) နှစ်အတွက် အကန့်အသတ်ခံရသော ဦးစားပေး ဖွံ့ဖြိုးတိုးတက်မှု လုပ်ငန်း အစီအစဉ်များအားဖော်ပြပါ။

အဆင့်	ကျေးရွာအတွက် ဦးစားပေး ဖွံ့ဖြိုးတိုးတက်မှု လုပ်ငန်းစဉ်များ	အဆိုပြုသူ (အမျိုးသားများ/ အမျိုးသမီးများ/အမျိုးသား+ အမျိုးသမီး)	ခန့်မှန်းကုန်ကျ ငွေရိတ်	အကျိုးခံစားခွင့်ရှိသူ ခန့်မှန်းခြေ အရေအတွက်
၁	စက်ဝှေ့တွင်းကျွန်းခြင်း	၇၀	၁၅၀၀၀၀	
၂	ဘက်စုံဆုံးဖြတ်မှု	၇၀	၁၅၀၀၀၀	
၃	မီးကြို၊ မီးတိုင်	၇၀	၁၇၀၀၀၀	
၄	ကျေးရွာချင်းဆက်သွယ်ရေး	၇၀	၁၃၀၀၀၀	
၅				



ယး လူထုစီမံကိန်း၏ လာမည့် ( ၃ ) နှစ်အတွက်အကျိုးမဝင်သော ဦးစားပေး ဖွံ့ဖြိုးတိုးတက်မှု လုပ်ငန်း အစီအစဉ်များအားဖော်ပြပါ။

အစဉ်	ကျေးရွာအတွက် ဦးစားပေး ဖွံ့ဖြိုး တိုးတက်မှု လုပ်ငန်းစဉ်များ	အဆိုပြုသူ (အမျိုးသားများ/ အမျိုးသမီးများ/အမျိုးသား+ အမျိုးသမီး)	အခန်းကဏ္ဍ
၁	စိုက်ပျိုးရေးနည်းပညာ	လျား + မ	
၂	စက်ချုပ်	မ	
၃	လက်သမား	လျား	
၄	စက်ပြင်သစ်ကန်	လျား	
၅	မုန့်လုပ်ငန်း	မ	

ဥက္ကဋ္ဌ ၊ ကျေးရွာစီမံကိန်းအထောက်အကူပြုကော်မတီမှ အတည်ပြုသည်။

အမည် ခေါ်ဂုဏ်ဌေး လက်မှတ် ဂုဏ်ဌေး နေ့စွဲ ၆.၇.၇၇

၁	အခြားအစားအသုံးအတွက်	၀	အခြားအစားအသုံးအတွက်
၂	အခြားအစားအသုံးအတွက်	၂	အခြားအစားအသုံးအတွက်
၃	အခြားအစားအသုံးအတွက်	၄	အခြားအစားအသုံးအတွက်
၄	အခြားအစားအသုံးအတွက်	၆	အခြားအစားအသုံးအတွက်
၅	အခြားအစားအသုံးအတွက်	၈	အခြားအစားအသုံးအတွက်

အစဉ်	အမျိုးအမည်	အမျိုးအမည်	အမျိုးအမည်	အမျိုးအမည်
၁	၆၆၀၀၀၁	၀၂	အခြားအစားအသုံးအတွက်	၀
၂	၆၆၀၀၀၂		၆.၆၆-၄၄၆၆၀၀	၂
၃	၆၆၀၀၀၃		၃၆၀.၆၆.၆၆၆၆	၄
၄	၆၆၀၀၀၄		၆၆၆၆၆၆-၆၆၆၆-၆၆၆၆	၆
၅				၈



တွန်းလင်းအောင်

နေ့စွဲ ၂၅.၇.၁၇ စက်ဝန်းအား အမှတ်ပြုပုံစံ (✓) ခ စက်ဝန်း(၁) ခ စက်ဝန်း(၂) ✓ ခ စက်ဝန်း(၃) စက်ဝန်း(၄)

ပြည်နယ်/တိုင်း မန္တလေး	မြို့နယ် ညောင်ဦး	ကျေးရွာအုပ်စု ဖြေရီ	ကျေးရွာ ဗိုလ်တန်း
---------------------------	---------------------	------------------------	----------------------

က။ အခက်အခဲအတားအဆီးများအားဆွေးနွေးခြင်း -  
ယခုလက်ရှိအခြေအနေတွင် ဤကျေးရွာဖွံ့ဖြိုးတိုးတက်ရေးအတွက် အဓိက အခက်အခဲအတားအဆီးများသည် မည်သည်များ ဖြစ်ပါသနည်း။ (အမျိုးသား/သမီး အနည်းဆုံးအခက်အခဲ ၅ ခုစီဖော်ပြပါ)

အမျိုးသား အဖွဲ့မှ တင်ပြသောအခက်အခဲအတားအဆီးများ		အမျိုးသမီး အဖွဲ့မှတင်ပြသောအခက်အခဲအတားအဆီးများ	
၁	မီးမရှိသည် အတွက် ဗို့ဖွား အန္တရာယ်ရှိသည် အခက်အခဲ	၁	မီးမရှိသည် အတွက် ဗို့ဖွား အန္တရာယ်ရှိသည် အခက်အခဲ
၂	အိမ်တိုင်ရာရောက်ရေပေးရေးစနစ်ကိုမီးသားစုဝင်ငွေ နဲ့ပါးသည်အတွက် မပြုလုပ်နိုင်သည်အခက်အခဲနဲ့ပါးသည်အတွက် မပြုလုပ်နိုင်သည်အခက်အခဲ	၂	အိမ်တိုင်ရာရောက်ရေပေးရေးစနစ်ကိုမီးသားစုဝင်ငွေ နဲ့ပါးသည်အတွက် မပြုလုပ်နိုင်သည်အခက်အခဲနဲ့ပါးသည်အတွက် မပြုလုပ်နိုင်သည်အခက်အခဲ
၃	စာကြည့်တိုက် မရှိသည် အတွက် ကျေးရွာလူထုစာပေ စာပေအခက်အခဲနဲ့ပါးခြင်း	၃	စာကြည့်တိုက် မရှိသည် အတွက် ကျေးရွာလူထုစာပေ စာပေအခက်အခဲနဲ့ပါးခြင်း
၄	လမ်းမကောင်းသဖြင့် သွားလာရခက်ခဲခြင်း	၄	လမ်းမကောင်းသဖြင့် သွားလာရခက်ခဲခြင်း
၅	မြေကန်နဲ့ရရှိမရှိမရှိသည် အတွက် အန္တရာယ်ရှိသည် အခက်အခဲ	၅	မြေကန်နဲ့ရရှိမရှိမရှိသည် အတွက် အန္တရာယ်ရှိသည် အခက်အခဲ

ခ။ မျှော်မှန်းခြင်း -  
နောင်လာမည့် (၅) နှစ် အတွင်း ကျေးရွာဖွံ့ဖြိုးရေး မျှော်မှန်းလျာထားချက်များအား တင်ပြပါ။

အမျိုးသားအဖွဲ့မှ တင်ပြသောမျှော်မှန်းချက်များ		အမျိုးသမီးအဖွဲ့မှ တင်ပြသောမျှော်မှန်းချက်များ	
၁	မြေကန်နဲ့ရရှိလျှင် အန္တရာယ်ကင်းစွာ သွားလာနိုင်ပါသည်	၁	မြေကန်နဲ့ရရှိလျှင် အန္တရာယ်ကင်းစွာ သွားလာနိုင်ပါသည်
၂	လမ်းရရှိလျှင် သွားလာရေး လွယ်ကူမည်	၂	လမ်းရရှိလျှင် သွားလာရေး လွယ်ကူမည်
၃	အိမ်တိုင်ရာရောက်ရေပေးရေး ရရှိလျှင် မီးသားစုဝင်ငွေ တိုးမည်	၃	အိမ်တိုင်ရာရောက်ရေပေးရေး ရရှိလျှင် မီးသားစုဝင်ငွေ တိုးမည်
၄	လှုပ်စစ်မီး ရရှိလျှင် ကုန်ပစ္စည်းဖြင့် မားပြီ၊ ပညာရေး အသိအမြင် တိုးပွားလာမည်	၄	လှုပ်စစ်မီး ရရှိလျှင် ကုန်ပစ္စည်းဖြင့် မားပြီ၊ ပညာရေး အသိအမြင် တိုးပွားလာမည်
၅	စာကြည့်တိုက် ရရှိလျှင် အသိပညာ တိုးပွားမည်	၅	စာကြည့်တိုက် ရရှိလျှင် အသိပညာ တိုးပွားမည်







လူထုပညာပြု စီမံကိန်း

ဘာဝိယနှင့် စက်ကိန်း

စီမံကိန်း ဇွန်လအတွက် အစည်းအဝေးအစီအစဉ်

ကျေးဇူးအစည်း - ဇွန်လအတွက်

အုပ်စုအစည်း - မြေခွဲ

နေရာ - ဓမ္မာရုံ

ရက်စွဲ - ၇.၇.၇၇

အစည်းအဝေးစတင်ချိန် - ၇:၀၀

ပြီးဆုံးချိန် -

အစည်းအဝေးတက်ရောက်သူ လူဦးရေ - ကျား (၃၅) ၊ မ (၂၀)

အစည်းအဝေး မတင်မီပင် ကျေးဇူးလူထုနှင့် ပထမအကြောင်းအရာများကို အပြန်အလှန်ဆွေးနွေးခဲ့ပြီးနောက် ဘာဝိယနှင့် အစည်းအဝေးအစီအစဉ်များကို နှစ်နှစ်ပြန်ပါသည်။ ထို့နောက် လူမှုဆန်းစစ်ကြေးများ ပြုလုပ်ရမည့်အရာများကို အစီအစဉ်ပြုပြီး ပထမနှစ်က တွေ့ကြုံခဲ့ရသော အကြောင်းအရာများကို အစည်းအဝေး ပြောကြားခဲ့ပြီး အုပ်စုခွဲ၍ ဆွေးနွေးခဲ့ပါသည်။ လူမှု၊ အရင်းအမြစ်ဖြန့်ဖြူးမှု၊ ဥစ္စာအာဟာရ ပြင်ဆင်မှုအစား ခွဲခြားသတ်မှတ်ခြင်း ၊ ဂုဏ်ခွင့်ပြုပြုကုန် ၊ အဖွဲ့အစည်း၊ ချိတ်ဆက် ပြု ဗန်းကားချပ် ၊ ကျား၊ မ ပညာအင်အားနှင့် ကျား၊ မ အရင်းအမြစ် ပြင်ဆင်မှုနှင့် ဝမ်းချုပ်မှုတို့ကို ကျေးဇူးလူထု အားပေးပေးပေးပါစေပါသည်။ ထို့နောက် ကျေးဇူးလူထုမှ PRA တစ်ခုချင်းစီကို ဆွေးနွေးခဲ့ပါသည်။ ထို့နောက် ကျေးဇူးလူထုကို ကျား၊ မ အုပ်စုများခွဲ၍ ကျေးဇူးလူထု အဖွဲ့တစ်ဖွဲ့လျှင် အုပ်စုအစည်းအဝေး ဝင်ဆိုင်ရာအရာအား အခက်အခဲများနှင့် ဆွေးနွေးချက်များကို ကိုယ်စားဆွေးနွေးခဲ့ပြီး စာတမ်းပေါ်တွင် ချမှတ်ခဲ့သည်။ ထို့နောက် အခက်အခဲများ၏ အကြောင်းအရာကို အခြေခံရန်အတွက် ဘဏ်နှင့် နှိုင်းယှဉ်ပြီး ပြုသောအခါပင် ဆွေးနွေးရာ အကြောင်းကားများနှင့် အကျိုးတရားများကိုလည်း ကျေးဇူးလူထုအား နားလည်သော ချပံ့များဖြင့် ဝင်ပြောခဲ့သည်။ ထို့နောက် ကျေးဇူးလူထုအဖွဲ့ ဦးစားပေးလုပ်ငန်းများ ဆွေးနွေးရာတွင် လိုချင်တာမျိုးကို အုပ်စုအစည်း ကွဲပြားစေအောင် ချပံ့များဖြင့် ဆွေးနွေးခဲ့ပြီး ကျေးဇူးလူထု၏ အရာဆန္ဒအတိုင်း ဦးစားပေးလုပ်ငန်းများကို ဆွေးနွေးခဲ့ပါသည်။ ဦးစားပေးလုပ်ငန်းများ ဆွေးနွေးပြီးသောအခါ ကျေးဇူးလူထု၏ ဝန်ဆောင်မှု ဖွံ့ဖြိုးရေး အစီအစဉ်ကို ဆွေးနွေးခဲ့သည်။ ကျေးဇူးလူထု ဖွံ့ဖြိုးရေး အစီအစဉ်များ ဆွေးနွေးပြီးသောအခါ ထိုလုပ်ငန်းများ လုပ်ကိုင်အကောင်အထည်ဖော်နိုင်ရန် ကျေးဇူးလူထု စောင့်ရှောက်မှုများ ဖွဲ့စည်းရန် လိုအပ်ကြောင်း



ကောဏ်မဂ်ိယျား ဖွဲ့စည်းစဉ်အတွက် ကလျေးရွာမို့၊ ကောဏ်ကောဏ်မဂ်ိယျား ဖွဲ့စည်းပုံနှင့်  
 နှစ်ပုဂ္ဂလိကမဂ်ိယျား ဖွဲ့စည်းပုံတို့ကို ပထမဦးနှောင်း၍ ဖြေဆိုပြီး ကောဏ်မဂ်ိယျား၏ ဝေ  
 ဝေရာများများကို စာပုံစံစွမ်းဖြည့်ပါမည်။ ကောဏ်မဂ်ိယျား ကျေးဇူးပုဂ္ဂလိကနှင့် ဆရာမဂ်ိယျား  
 များပါဝင်၍ လူမှုနှင့် ဆရာနှင့် ကျေးဇူးပုဂ္ဂလိကတို့ အစားပြီးကြောင်း ဆွေးနွေးခဲ့ပြီး  
 ဆရာမဂ်ိယျားလူဝေရာများအားလုံးနှင့် ဖြည့် ကောဏ်မဂ်ိယျားကို ကျေးဇူးပုဂ္ဂလိကပါသည်။

အကြောင်းအရာများအားလုံးကို အနှစ်ချုပ်ပြီး အစည်းအဝေး အစား အစား အစား ဖြစ်ကြာ  
 ဆုံးကြောင်းနှင့် ကျေးဇူးတင်ရှိကြောင်း ပြောကြားပါသည်။ ကောဏ်မဂ်ိယျားအားလုံးကို  
 အချက်အလက်များ ဖြည့်ဆိုပြီး လက်မှတ်ရေးထိုးပေးပါသည်။ ကျေးဇူးမရှိ၊ ကောဏ်ကောဏ်  
 ဝေများနှင့် ဗုဒ္ဓကောင်းကောင်းပုံရိပ်တို့ကို ကာကွယ်ရန် စီမံကိန်း မိမိအား အစည်းအဝေးအစား  
 နှာပြီးဆုံးပါသည်။



ကဏ္ဍအလိုက် အခက်အခဲမှတ်တမ်း

ကဏ္ဍအလိုက် ဦးစားပေးဖွံ့ဖြိုးရေးလုပ်ငန်းစဉ်များ

	စဉ်	လုပ်ငန်း	အဆိုပြုသူ	လ/နှစ်	လုပ်ဆောင်မည့်သူ	ပြင်ပမှထောက်ပံ့ပေးသူ
အခြေခံအဆောက်အအုံ	၀	ဒီးဗြီး၊ မီးတိုင်း၊ အမှတ်ကြေး/မ			ကျေးဇူးဇော်	
	၂	စာအုပ်ခန်း၊ ရေကန်၊ ရေအိတ်			" "	
	၃	စက်ကွဲတွင်းတူးဖော်ခြင်း	" "		" "	
	၄	ရေကန်တည်ဆောက်ခြင်း	" "		" "	
	၅					
အသက်မွေးဝမ်းကြောင်း/စိုက်ပျိုးရေး	၀	အိတ်ချုပ်ဝင်တန်း	မ		ကျေးဇူးဇော်	
	၂	စက်ပြင်ဝင်တန်း	ကျား		" "	
	၃	ကန်ဝေမားဝင်တန်း	မ		" "	
	၄	စိုက်ပျိုးရေး၊ ရေချိုးရေး	ကျား/မ		" "	
	၅	စိုက်ပျိုးရေး၊ ရေချိုးရေး	" "		" "	
ကျန်းမာရေးနှင့် အာဟာရ	၀					
	၂					
	၃					
	၄					
	၅					
ပညာရေး	၀					
	၂					
	၃					
	၄					
	၅					
အခြား	၀					
	၂					
	၃					