

ပြည်ထောင်စုသမ္မတမြန်မာနိုင်ငံတော်အစိုးရ  
စိုက်ပျိုးရေး၊ မွေးမြူရေးနှင့် ဆည်မြောင်းဝန်ကြီးဌာန  
(ကျေးလက်ဒေသဖွံ့ဖြိုးတိုးတက်ရေးဦးစီးဌာန)

## လူထုပဟိုပြုစီမံကိန်း

National Community Driven Development Project  
(NCDDP)



ကျေးရွာဖွံ့ဖြိုးရေးအစီအစဉ်

Village Development Plan (VDP)

ပန်းတောင်းမြို့နယ်

၂၀၂၀ ခုနှစ်၊

ကျောက်ဖူးအုပ်စု၊ ဘင်ကျေးရွာ။



### ဇာတိကာ

- ၁။ ပန်းတောင်းမြို့နယ် အခြေပြမြေပုံ ..... 4
- ၂။ ကျေးရွာအုပ်စု အခြေပြမြေပုံ ..... 5
- ၃။ ကျောက်ဖူး ကျေးရွာအုပ်စု တွင်ပါဝင်သောကျေးရွာများစာရင်း ..... 5
- ၄။ ကျေးရွာသမိုင်းကြောင်း ..... 6
- ၅။ လူထုပူးပေါင်းပါဝင်သော လူမှုဆန်းစစ်ခြင်းနှင့် အကဲဖြတ်ခြင်းလုပ်ငန်းစဉ် အကျဉ်းချုပ်ဖော်ပြချက် ..... 7
- ၆။ ကျေးရွာဖွံ့ဖြိုးရေးအစီအစဉ်အတွက်အသုံးပြုခဲ့သော PRA Tools တစ်ခုချင်းစီအတွက် သုံးသပ်ချက်များ ..... 8
  - ၆.၁။ ကျား၊ မ ပင့်ကူအိမ်သုံးသပ်ခြင်း ..... 8
  - ၆.၂။ ကျား/မ ပင့်ကူအိမ်သုံးသပ်ချက် ..... 9
  - ၆.၃။ ကျေးရွာအရင်းအမြစ်အသုံးချမှုဖော်ပြချက် ..... 9
  - ၆.၄။ ကျေးရွာအရင်းအမြစ်အသုံးချမှုဖော်ပြချက် သုံးသပ်ချက် ..... 10
  - ၆.၅။ ဥစ္စာနေကြွယ်ဝမှု အဆင့်သတ်မှတ်ခြင်း ..... 11
  - ၆.၆။ ဥစ္စာနေကြွယ်ဝမှု အဆင့်သတ်မှတ်ခြင်းသုံးသပ်ချက် ..... 12
  - ၆.၇။ အဖွဲ့အစည်းချိတ်ဆက်မှုပြမြေပုံ ..... 13
  - ၆.၈။ အဖွဲ့အစည်းချိတ်ဆက်မှုပြမြေပုံ သုံးသပ်ချက် ..... 14
  - ၆.၉။ ရာသီခွင်ပြ ပြက္ခဒိန် ..... 15
  - ၆.၁၀။ ရာသီခွင်ပြ ပြက္ခဒိန်သုံးသပ်ချက် ..... 16
  - ၆.၁၁။ လူမှုရေးနှင့်ကျေးရွာအရင်းအမြစ်ပြမြေပုံ ..... 17
  - ၆.၁၂။ လူမှုရေးနှင့် ကျေးရွာအရင်းအမြစ်ပြမြေပုံ သုံးသပ်ချက် ..... 18
- ၇။ ကော်မတီဝင်များရွေးချယ်ခြင်းနှင့် ကျေးရွာဖွံ့ဖြိုးရေးအစီအစဉ် ဆောင်ရွက်မှုမှတ်တမ်းခါတ်ပုံများ ..... 19
  - ၇.၁။ ကျေးရွာအစည်းအဝေးနှင့် PRA Tools များအသုံးပြု၍ အချက်အလက်ကောက်ခံခြင်း ..... 19
  - ၇.၂။ ကျေးရွာ၏ စီမံကိန်းအထောက်အကူပြု ကျေးရွာကော်မတီဝင်များစာရင်း ..... 20
- ၈။ ကျေးရွာအခြေခံအချက်အလက်(ပုံစံ-၁) ..... 21
  - ၈.၁။ ပထမနှစ်စက်ဝန်း ကျေးရွာအခြေခံအချက်အလက်ပုံစံ(၁) ..... 21
  - ၈.၂။ ဒုတိယနှစ်စက်ဝန်း ကျေးရွာအချက်အလက်ပုံစံ(၁) ..... 24
  - ၈.၃။ တတိယနှစ်စက်ဝန်း ကျေးရွာအချက်အလက်ပုံစံ(၁) ..... 27



၈.၄။ စတုတ္ထနှစ်စက်ဝန်း ကျေးရွာအခြေခံအချက်အလက်ပုံစံ(၁).....30

၉။ စီမံချက်စက်ဝန်းအချိန်ဇယား ( ပုံစံ - ၂ ) .....33

၉.၁။ပထမနှစ်စက်ဝန်း စီမံချက်စက်ဝန်းအချိန်ဇယား(၂) .....33

၉.၂။ဒုတိယနှစ်စက်ဝန်း စီမံချက်စက်ဝန်းအချိန်ဇယား(၂).....34

၉.၃။တတိယနှစ်စက်ဝန်း စီမံချက်စက်ဝန်းအချိန်ဇယား(၂) .....35

၉.၄။စတုတ္ထနှစ်စက်ဝန်း စီမံချက်စက်ဝန်းအချိန်ဇယား(၂).....36

၁၀။ ကျေးရွာဖွံ့ဖြိုးရေး ဦးစားပေးအစီအစဉ် ( ပုံစံ-၃ ) .....37

၁၀.၁။ပထမနှစ်စက်ဝန်း ကျေးရွာဖွံ့ဖြိုးရေးအစီအစဉ်(၃).....37

၁၀.၂။ဒုတိယနှစ်စက်ဝန်း ကျေးရွာဖွံ့ဖြိုးရေးအစီအစဉ် (၃).....39

၁၀.၃။တတိယနှစ်စက်ဝန်း ကျေးရွာဖွံ့ဖြိုးရေးအစီအစဉ်(၃) .....41

၁၀.၄။ စတုတ္ထနှစ်စက်ဝန်း ကျေးရွာဖွံ့ဖြိုးရေးအစီအစဉ်(၃) .....44

၁၁။ကျေးရွာအုပ်စု စီမံကိန်းလုပ်ငန်းခွဲရွေးချယ်ခြင်း ( ပုံစံ-၄ ) .....47

၁၁.၁။ပထမနှစ်စက်ဝန်း ကျေးရွာအုပ်စု စီမံကိန်းလုပ်ငန်းခွဲရွေးချယ်ခြင်း ) ပုံစံ-၄( .....47

၁၁.၂။ဒုတိယနှစ်စက်ဝန်းကျေးရွာအုပ်စု စီမံကိန်းလုပ်ငန်းခွဲရွေးချယ်ခြင်း ) ပုံစံ-၄( .....48

၁၁.၃။တတိယနှစ်စက်ဝန်းကျေးရွာအုပ်စု စီမံကိန်းလုပ်ငန်းခွဲရွေးချယ်ခြင်း ) ပုံစံ-၄( .....49

၁၁.၄။ စတုတ္ထနှစ်စက်ဝန်းကျေးရွာအုပ်စု စီမံကိန်းလုပ်ငန်းခွဲရွေးချယ်ခြင်း ) ပုံစံ-၄( .....50

၁၂။ အစည်းအဝေးမှတ်တမ်းများ .....51

၁၃။ ကဏ္ဍအလိုက်ဦးစားပေးဖွံ့ဖြိုးရေးလုပ်ငန်းစဉ်များ(ပုံစံ-၄ နောက်ဆက်တွဲ) .....55

၁၃.၁။ပထမနှစ်စက်ဝန်းကဏ္ဍအလိုက်ဦးစားပေးဖွံ့ဖြိုးရေးလုပ်ငန်းစဉ်များ(ပုံစံ-၄ နောက်ဆက်တွဲ) .....55

၁၃.၂။ဒုတိယနှစ်စက်ဝန်းကဏ္ဍအလိုက်ဦးစားပေးဖွံ့ဖြိုးရေးလုပ်ငန်းစဉ်များ(ပုံစံ-၄ နောက်ဆက်တွဲ)(.....56

၁၃.၃။တတိယနှစ်စက်ဝန်းကဏ္ဍအလိုက်ဦးစားပေးဖွံ့ဖြိုးရေးလုပ်ငန်းစဉ်များ(ပုံစံ-၄ နောက်ဆက်တွဲ)( ...57

၁၃.၄။စတုတ္ထနှစ်စက်ဝန်းကဏ္ဍအလိုက်ဦးစားပေးဖွံ့ဖြိုးရေးလုပ်ငန်းစဉ်များ(ပုံစံ-၄ နောက်ဆက်တွဲ)(.....58

## ၁။ ပန်းတောင်းမြို့နယ် အခြေပြမြေပုံ

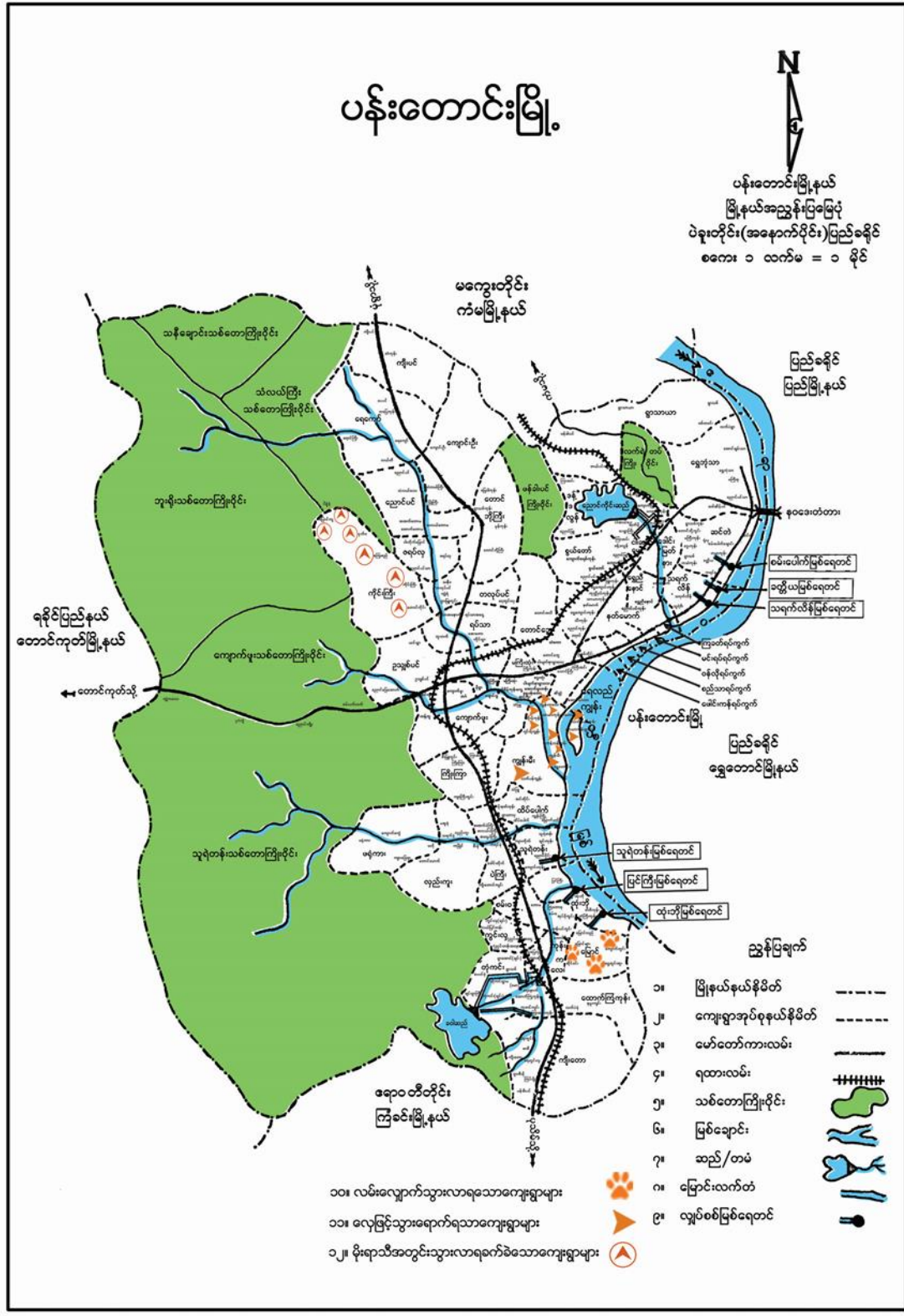

## ၂။ ကျေးရွာအုပ်စု အခြေပြမြေပုံ

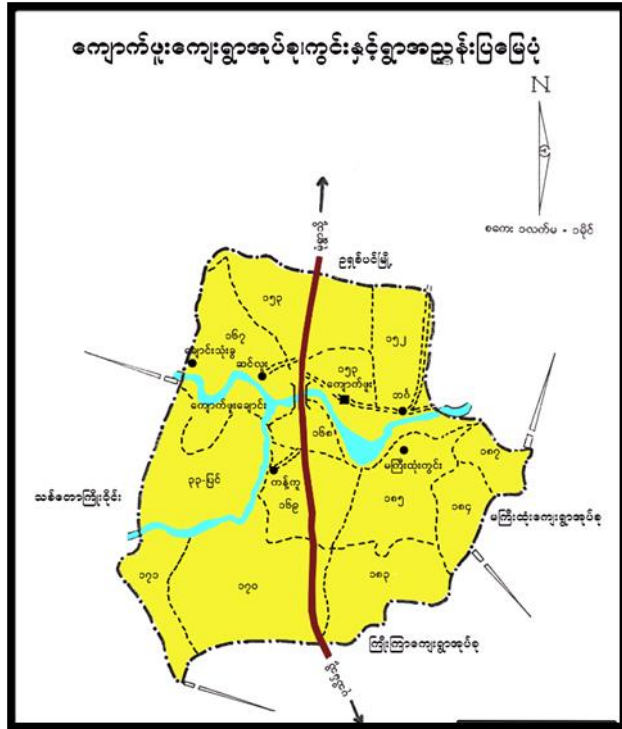

၃။ ကျောက်ဖူး ကျေးရွာအုပ်စု တွင်ပါဝင်သောကျေးရွာများစာရင်း

- ၁. ကျောက်ဖူး
- ၂. ဆင်လူး
- ၃. ကန်ကူ
- ၄. သင်္ဘန်း
- ၅. မကျည်းပင်ကွင်း
- ၆. ရောင်းသုံးခွ



၄။ကျေးရွာသမိုင်းကြောင်း

ဒဲးလိုင်ဒေသကြီး ၊ ပုဉ်ခရိုင် ၊ ပုဉ်တောင်၊ ဖြိုနယ် ၊ ကျောက်ဖျါ နယ်၊ ၊ ဘင်္ဂကျေးရွာ  
 သမိုင်း အကျဉ်း  
 ဘင်္ဂကျေးရွာသည်မှာ ၁၁၄၆ ခုနှစ် အစပျောက် ပုဉ်ခရိုင် ဘင်္ဂကျေးရွာ (လှိုင်ခင်း) ၊  
 ဧက ၁၁၀၀၀ ခန့်ရှိမဟာ စက္ကနိယာ ၁၅၀၀၀၀၀ ခန့်ရှိမဟာ အစွဲခံ အိမ်ကျွမ်းသာ ဥပဒေ  
 သည် ၁၁၅၅ ခုနှစ် ၁၁၄၆ ခုနှစ် တပို့တွဲလတွင် "ခေတ်" ဂျိုင်ပုဉ်မှ မဟာဗုဒ္ဓ  
 ဂျိုင်ပုဉ်တော်ကြီး နှင့် ဂျိုင်ပုဉ်တော် နှင့်အတူ တို့အား ရွှေပုဉ်ကြီးသို့ ပို့ဆောင်  
 လာရာ တပို့တွဲလ နှင့် တပေါင်းလများတွင် ဂျိုင်ပုဉ်မှ ကို ဖြတ်ကျော်၍ ရှောင်တော်ပု  
 တောင် ဧက ၁၁၀၀၀၀ ခန့် ရှောင်တော်ပု ကျောက်ကြီးလားအင် - အိမ်ကျွမ်းသာ သည် နှစ်သာ  
 သည် - အိမ်ကျွမ်းသာသည် ဂျိုင်ပုဉ်မှ အား စက်ခံကြမ်းတမ်း ရွာ ဖြတ်ကျော်၍  
 အစပျောက် ၁၁၅၅ ခုနှစ် ရှောင်တော်ပု ကျောက်ကြီးလားအင် အထွက် မင်းသာ နှင့်အတူ  
 အစပေါင်း တို့သည် ပျော်ရွှင်စွာ ကျန် ကြွေတော်ပု ဖြစ်သောကြောင့် "ဘုရင်က" ဆိုပြီး  
 တောင်ခေါ်ဝေါ်ခဲ့ပါသည် - ရှောင်နှစ်ကြာလာသောအခါ "ဘုရင်က" မှ "ဘင်္ဂ" ဟု ပြောင်းလဲ  
 ခေါ်တွင်လာပါသည်။  
 ၁၃၀၀ နှစ်ပုဉ်လွန်နှစ်များတွင် ဘင်္ဂကျေးရွာလေးသည် အိမ်ခြေ ၅၀၀၀ ဖြစ်စတင်  
 ဖြစ်ခဲ့ပါသည်။ ပထမအခါ အိမ်ခြေ ၁၅၀ ကျော်ဖြစ် ဖြစ်ခဲ့ကြောင်း ၁၀၀၅ ခုနှစ်တွင်  
 ကိုပင်ထူကိုပင်ထူ အစပျောက် ပျော်ရွှင်စွာ တောင်ကြီးခေါ်ပါသည်။ ၁၀၀၆-၁၀၀၇ ခုနှစ်တွင်  
 ကျောက်ပုဉ်စိပ်ကို တောင်ပံ၌ ကျည် (၁၂၀) သိန်း ကို အစပျောက် ကျွမ်းမာ (ကျွမ်းကျင်  
 ဆင်းခြင် နှင့် ကျွမ်းကျင်) ကို အကျယ် ၁၅'၊ ၀၄'၊ ၀၆' အရှည် ၇၀၀'၊ ကိုပင်ထူပါသည်။  
 ၁၀၀၇-၁၀၀၈ ခုနှစ်တွင် ကျွမ်းမာ (ကျွမ်းကျင်) ကို (၂၀) သိန်းဖြင့် ပြုပြင်  
 ခဲ့ပါသည်။ ပထမအခါတွင် ကျွမ်းမာ ပုဉ်ခရိုင်များမှ သွားရ လာရာ အဆင် ပြေအောင်  
 ပျက်ပြိုပါသည်။ ဖြို နှင့် ၁၀၀၉ ခုနှစ်တွင်လည်း ဘင်္ဂကျေးရွာကို ကိုပင်ထူ ဆောက်လုပ်  
 ဆဲဖြစ်ပါသည်။  
 မှတ်တမ်းတင်သူ  
 ဦးစိုးမင်း  
 (၈.၃.၂၀၁၉)



၅။ လူထုပူးပေါင်းပါဝင်သော လူမှုဆန်းစစ်ခြင်းနှင့် အကဲဖြတ်ခြင်းလုပ်ငန်းစဉ် အကျဉ်းချုပ်ဇယား

ဘက်ကျေးရွာ

လူထုပူးပေါင်းပါဝင်သော လူမှုဆန်းစစ်ခြင်းနှင့် အကဲဖြတ်ခြင်းလုပ်ငန်းစဉ် အကျဉ်းချုပ်ဇယား

| စဉ် | အကြောင်းအရာ  | ရက်စွဲ         | ဦးတည်ချက်                                      | ကျား | မ  | ပေါင်း | အဓိကထွေးထွေးချက်များ   |
|-----|--|----------------|--|------|----|--------|--|
| ၁   | ကျေးရွာအရင်းအမြစ်ပြမြေပြင် (Social Map)                | ၁၉<br>၂၀<br>၂၉ | ကျေးရွာမှ ရွယ်ဖိရယ်ဖိ အမျိုးသား အမျိုးသမီးများ | ၁၀   | ၈  | ၁၈     | အိမ်ခြံခံအစာအာဟာရ၊ အိမ်များ၊ လမ်းများ၊ စာတန်း၊ ကျောင်း၊ လမ်း၊ ကိုင်း၊ ကျောင်း၊ စိုက်ပျိုးရေး                                       |
| ၂   | ရာသီခွင်ပြ ကြွေခန်း (Seasonal Calendar)                | ၁၉<br>၂၀<br>၂၉ | ကျေးရွာမှ အမျိုးသား အမျိုးသမီးများ             | ၁၂   | ၉  | ၂၁     | ရာသီခွင်၊ စိုက်ပျိုးရေး၊ ကျွဲဖွား၊ ကျွဲဖွား၊ လမ်းပန်းဆက်သွယ်ရေး၊ မြေစေ့၊ ဝင်ငွေ ထွက်ငွေ  |
| ၃   | ဥစ္စာနေ ကြွယ်ဝမှု အဆင့်သတ်မှတ်ခြင်း (Wealth Ranking)   | ၁၉<br>၂၀<br>၂၉ | အဆင်ပြေ အလယ်အလတ် ငွမ်းပါး အမျိုးသား၊ သမီးများ  | ၁၁   | ၇  | ၁၈     | ပိုက်ဆံ၊ ငွေ၊ မီးဖွား၊ အရင်းအမြစ်များ၊ လူ့အား၊ စောင့်ရှောက်ရေး၊ ငွေ၊ ခြင်  |
| ၄   | ကျား၊ မ ပင့်ကူအိမ်သုံးသတ်ခြင်း (Cob Web)               | ၁၉<br>၂၀<br>၂၉ | ကျေးရွာမှ အမျိုးသား အမျိုးသမီးများ             | ၁၃   | ၉  | ၂၂     | အမျိုးသား၊ အမျိုးသမီး တို့၏အရပ်ကွက်၊ အိမ်၊ အထူးအထူး အခွင့်အရေး၊ တိုးတက်မှု၊ အိမ်ထောင်ရေး၊ အိမ်ထောင်ရေး၊ အိမ်ထောင်ရေး၊ အိမ်ထောင်ရေး |
| ၅   | အရင်းအမြစ်အသုံးချမှု ဖော်ထုတ်ခြင်းဇယား (Asset Mapping) | ၁၉<br>၂၀<br>၂၉ | ကျေးရွာမှ အမျိုးသား အမျိုးသမီးများ             | ၁၂   | ၁၀ | ၂၂     | ကျေးရွာတွင်ရှိသော အရင်းအမြစ်များကို စောင့်ရှောက်ကာ အသုံးပြု ဖွံ့ဖြိုးရေး၊ အိမ်ထောင်ရေး၊ အိမ်ထောင်ရေး၊ အိမ်ထောင်ရေး                 |
| ၆   | အဖွဲ့အစည်းချိတ်ဆက်မှု မြေပြင် (Veen Diagram)           | ၁၉<br>၂၀<br>၂၉ | ကျေးရွာမှ အဖွဲ့များ                            | ၇    | ၁၅ | ၂၂     | ကျေးရွာတွင်း ဖွံ့ဖြိုးရေး လုပ်ငန်းများ အတွက်ကျေးရွာတွင်း မြေပြင်ချိတ်ဆက်မှု လုပ်ငန်း အဖွဲ့အဖွဲ့                                    |

# ၆။ ကျေးရွာဖွံ့ဖြိုးရေးအစီအစဉ်အတွက်အသုံးပြုခဲ့သော PRA Tools တစ်ခုချင်းစီအတွက် သုံးသပ်ချက်များ

၆.၁။ကျား၊ မ ပင့်ကူအိမ်သုံးသပ်ခြင်း

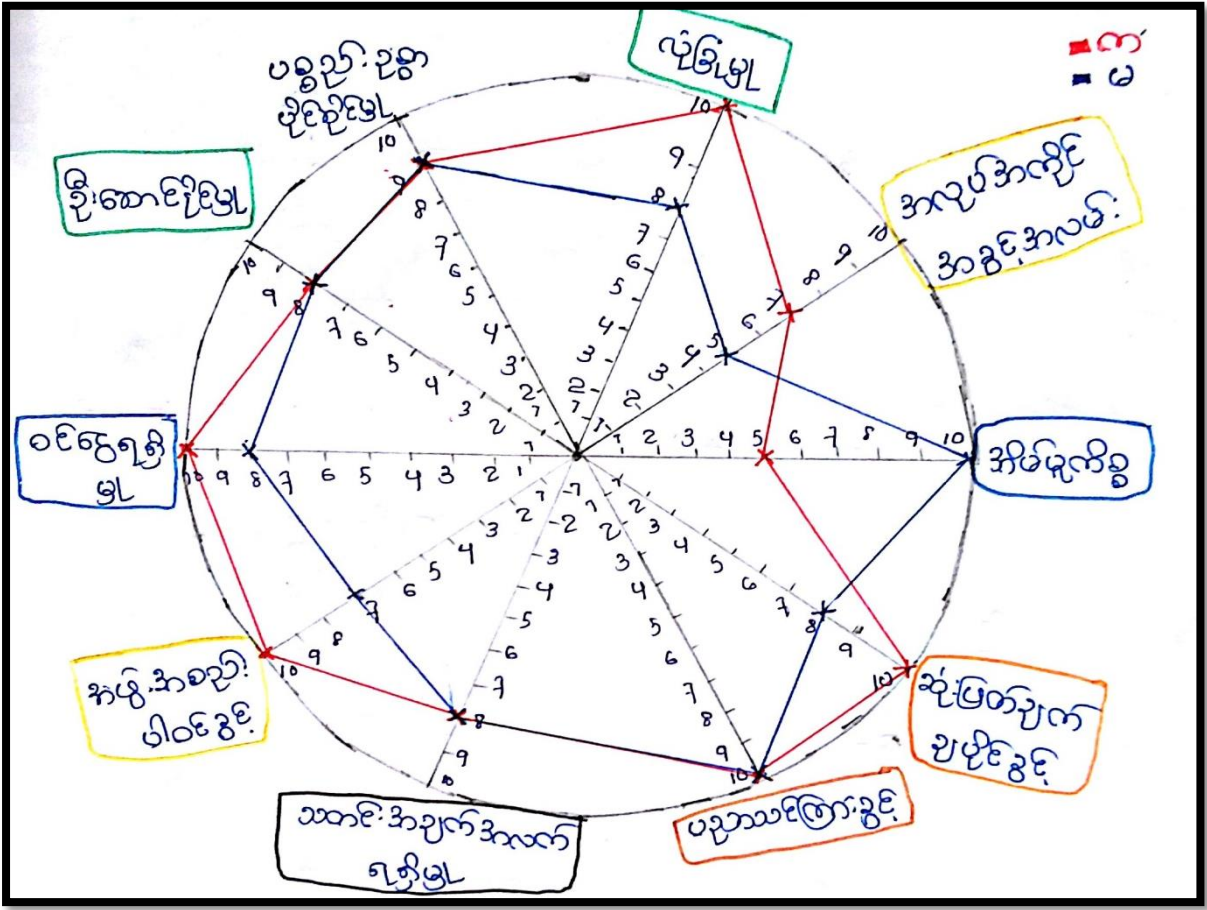



၆.၂။ကျား/မ ပင့်ကူအိမ်သုံးသပ်ချက်

ရည်ရွယ်ချက် - ဘင်္ဂကျေးရွာတွင်ရှိသော အမျိုးသား၊ အမျိုးသမီးတို့၏ ရပ်ကွက်များ၊ အိမ်အိမ်များ၊ အဖွဲ့အစည်းများ၊ ပါဝင်စားပွဲများ၊ ဦးစားပေးမှုများ၊ ဆိုင်ခွန်လွှဲပြောင်းခြင်းအခြေအနေများ၊ အလုပ်အကိုင် အခွင့်အလမ်း အခြေအနေများကို ရည်ရွယ်ပါသည်။

ထိုရည်ရွယ်ချက်များကို ဦးတည်ပြီး အမျိုးသား၊ အမျိုးသမီး အဖွဲ့ခွဲကြား ဖခင်ကုန်အိမ်ကို သုံးသပ်ပါသည်။ လုံခြုံမှု၊ အလုပ်အကိုင် အခွင့်အလမ်း၊ ဆုံးဖြတ်ချက်ချ ဖိုင်ခွင့်၊ အဖွဲ့အစည်းတွင်ပါဝင်ခွင့်၊ ဝင်ရောက်ရရှိမှု စသည်တို့တွင် အမျိုးသားများသည် အမျိုးသမီးများထက် သာလွန်နေပါသည်။ သာလွန်နေခြင်းကြောင့်မှာ အမျိုးသမီးများသည် အိမ်ထောင်စုများကို လုပ်ကိုင်နေရသောကြောင့် ဖြစ်ပါသည်။ သတင်းအချက်အလက်ရရှိမှု၊ ဦးစားပေးမှု၊ ဝေပေးမှု၊ ခွင့်ပြုမှုတို့တွင် အမျိုးသားနှင့် အမျိုးသမီးတို့ တွဲဖက်ရရှိမှုကို တွေ့ရှိရပါသည်။ ကြောင့်မှာ အမျိုးသား၅၆ အမျိုးသမီး ၅၃ သည် အချင်းပွားမှ ဖြစ်ပြီး လက်တွေ့အခြေအနေကြောင့်ဖြစ်သည်ဟု ဗဟုသုတရရှိပါသည်။

၆.၃။ကျေးရွာအရင်းအမြစ်အသုံးချမှုဇယား

| ၆.၃ ကျေးရွာအရင်းအမြစ်အသုံးချမှုဇယား (ဘင်္ဂကျေးရွာ) |          |               |                           |          |               |
|--|----------|---------------|---------------------------|----------|---------------|
| အရင်းအမြစ်အသုံးပြုမှုဇယား                          |          |               | အရင်းအမြစ်အသုံးပြုမှုဇယား |          |               |
|  |          |               |                           |          |               |
| လူဦးရေ   | အိမ်အိမ် | ကျေးရွာ       | လူဦးရေ                    | အိမ်အိမ် | လမ်း          |
| ရွာ  | စက်အိမ်  | ဖျား          | ရွာ                       | စက်အိမ်  | အုပ်စုကြီး    |
| ကား  |          | ဆိုင်ကား      | လုပ်ကိုင်ခန်း             |          | အသင်းကြီး     |
| လုပ်ကိုင်ခန်း                                      |          | လမ်း          | မြက်ရိတ်ခန်း              |          | အသင်းကြီး     |
| မြက်ရိတ်ခန်း                                       |          | အုပ်စုကြီး    | ကား                       |          | အုပ်စုကြီး    |
| အုပ်စုကြီး   |          | အသင်းကြီး     | အုပ်စုကြီး                |          | လုပ်ကိုင်ခန်း |
|  |          | လုပ်ကိုင်ခန်း | ဖျား                      |          | ကျေးရွာ       |
|  |          | ဖျား          | ဆိုင်ကား                  |          |               |



၆.၅။ ဥစ္စာရေးကြွယ်ဝမှု အဆင့်သတ်မှတ်ခြင်း

| ၆.၅ ဥစ္စာရေးကြွယ်ဝမှု အဆင့်သတ်မှတ်ခြင်း ဇယားကျားရွား |  |             |               |
|--|--|-------------|---------------|
| အခြေခံအရာ  | သတ်မှတ်ဥပမာ / ဥပမာကို  | အိမ်ထောင်စု | ရာခိုင်နှုန်း |
| အဆင်ပြေစွာ အိမ်ထောင်စု                               | ကား၊ ဆန်ခက်၊ လုပ်ငန်း (သို့မဟုတ်) အထက်၊ ကျွဲ၊ လာဇာ အထက်၊ လယ်ထွက်၊ TV၊ ဆိုင်ကယ် တိုက်ဆိုင်၊ ပျဉ်ထောင်၊ ဘွဲ့ပရိတ်      | ၆           | ၂၂%           |
| အဆင်အတင် အိမ်ထောင်စု                                 | ဆိုင်ကယ်၊ ခက်ဆီ၊ လုပ်ငန်း (သို့မဟုတ်) အောက် ကျွဲ၊ နံ၊ ညို၊ ငယ်၊ TV၊ ဂွာ၊ ဘွဲ့ပရိတ်၊ ပျဉ်ထောင်၊ တစ်ထပ်ဆိုင်၊ ပျဉ်ခင်း | ၈၃          | ၅၀%           |
| ဗွားပါးစွာ အိမ်ထောင်စု                               | လက်လှုပ်လက်စား၊ ငြိမ်းခင်း၊ ဘွဲ့ပရိတ် ထုတ်ကုန်၊ TV   | ၄၇          | ၂၈%<br>၁၀၀%   |
|  |  | ၁၆၆         | ၁၀၀%          |



၆.၆။ ဥစ္စာနေကြွယ်ဝမှု အဆင့်သတ်မှတ်ခြင်းသုံးသပ်ချက်

၆.၆ ဥစ္စာနေ ကြွယ်ဝမှု အဆင့် သတ်မှတ်ခြင်း သုံးသပ်ချက် (အင်္ဂါ)  
 ရည်ရွယ်ချက် ၊ ဥစ္စာနေကြွယ်ဝမှု အဆင့် သတ်မှတ်ခြင်း ၊ အစီအစဉ် ရည်ရွယ်ချက် ဤ  
 ကျေးရွာတွင် ထိခိုက်လွယ်ကူသော အုပ်စုများကို ဖော်ပြခြင်းဖြင့် ဥစ္စာနေ ပိုင်ဆိုင်မှုနှင့် စီးပွားရေး၊  
 အရင်းအမြစ်များကို စောင့်ရှောက်ခြင်းနှင့် ဆင်းရဲဒုက္ခသည် အခြေအနေအထားကို  
 တွက်ခတ် ခြုံချောရန် ရည်ရွယ်ပါသည်။

အင်္ဂါ ကျေးရွာတွင် အဆင့်မြင့်ဆုံး အုပ်စု ၊ အဆင့်အတန်း အုပ်စု ၊ ငွေဖွဲ့ပါး  
 အုပ်စုများနှင့် အုပ်စု (၃) မျိုး ခွဲပါသည်။ ကျေးရွာ အတွင်းတွင် အဆင့်မြင့်ဆုံး အိမ်ထောင်  
 ၃ (၆) ခု ခွဲခြား ဖွဲ့စည်းခဲ့ခြင်း များ ၊ အနက် ၊ လတ် (၃) ဇေယျာတော် ၊ ကိုင်း  
 (၃) ဇေယျာတော် ၊ လတ် (၃) ၊ IV ၊ ဆိုင်ကယ်တို့ ပိုင်ဆိုင်ကြပြီး တိုက်အိမ်၊ ပျဉ်  
 ထောင် ၊ သွပ်မိုး အိမ်များဖြင့် ဖွဲ့စည်းကြပါသည်။ အဆင့်မြင့်ဆုံး အခြေအနေအထား  
 စိုက်ပျိုးရေးများ ခွဲခြား အရင်းအမြစ် စိုက်ထုတ်ခြင်းအားဖြင့် ဖြစ်ပါသည်။

အင်္ဂါ ကျေးရွာတွင် အဆင့်အတန်း အိမ်ထောင် ၃ (၃) ခု ခွဲခြား ဖွဲ့စည်းခဲ့ခြင်း  
 များ မှာ ဆိုင်ကယ် ၊ ခက်တီး ၊ လတ် (၃) ဇေယျာတော် ၊ ကိုင်း အုပ်စု ယာ ၊ IV ၊ နား ၊ တို့  
 ပိုင်ဆိုင်ကြပြီး ပျဉ်ထောင် ၊ တစ်ထပ်အိမ် ၊ ပျဉ်ခင်း အိမ်များဖြင့် ဖွဲ့စည်းကြပါသည်။ စိုက်  
 ပျိုး ရာ မြေ ခွဲ ဆက်ကြောင်းလည်းကောင်း ၊ ကျန်ကျေးလက်ဝယ် အခြေအနေအထား  
 ကြပါသည်။

ငွေဖွဲ့ပါး အိမ်ထောင် ၃ (၃) အိမ်ထောင် ခွဲခြား ဖွဲ့စည်းခဲ့ခြင်း များ မှာ IV  
 သွပ်မိုး ၊ ခက် ၊ ဝင်း ၊ ထရုံက အိမ်ဖြင့် ဖွဲ့စည်းကြပြီး လက်လှုပ်လက်ခား ဘဝဖြင့် ကြုံရာ  
 အလုပ်ကိုလုပ်ကိုင် ဆောင်ရွက်နေပါသည်။ ရင်းနှီး အရင်းအမြစ် ၊ စိုက်ပျိုးရေး  
 မြေပစ္စည်းများဖြင့် ငွေဖွဲ့ပါး ခွဲ ၊ ကြံသည်ဟု သုံးသပ်တွေ့ရှိရပါသည်။

၆.၇။အဖွဲ့အစည်းချိတ်ဆက်မှုပြမြေပုံ

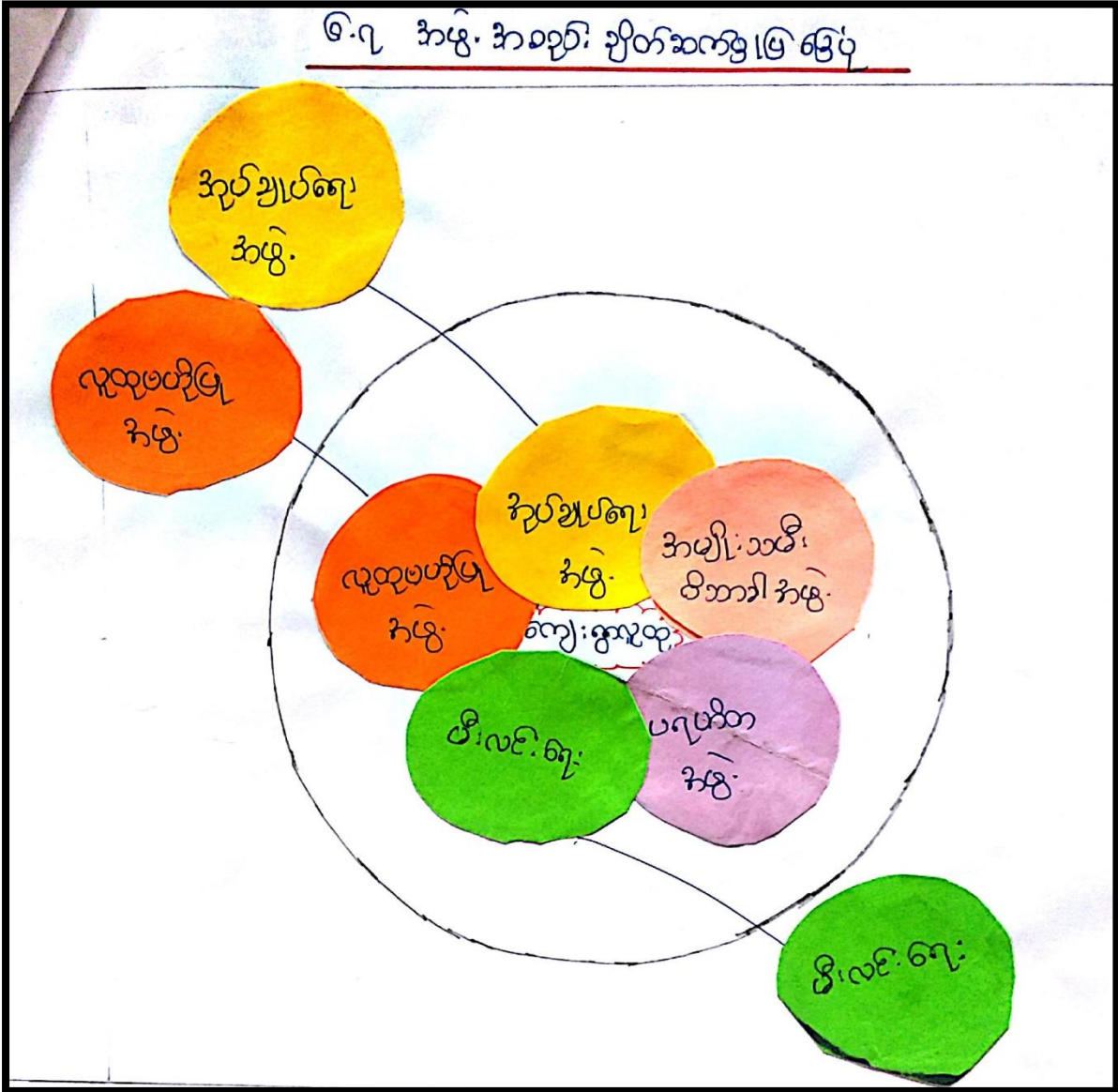



၆.၈။အဖွဲ့အစည်းချိတ်ဆက်မှုပြုခြင်းပုံ သုံးသပ်ချက်

၆.၈။ အဖွဲ့အစည်း ချိတ်ဆက်မှု ပြုပုံ သုံးသပ်ချက် (အက်)

ရည်ရွယ်ချက် - .. ဘက်ကျေးရွာတွင် အဖွဲ့အစည်း ချိတ်ဆက်မှု ခိုင်ရာ ဖြေပုံ ရေးဆွဲခြင်းဖြင့် ရည်ရွယ်ချက်များ ကျေးရွာအတွင်း ဖြစ်ပေါ်လာစေရန် လိုအပ်သည့် အဖွဲ့အစည်းများကို အားပေးထောက်ခံပေးခြင်း ဖြစ်ပါသည်။

ဘက်ကျေးရွာတွင် အဖွဲ့အစည်းများမှာ ၁) အုပ်ချုပ်ရေး၊ ၂) လူထုဗဟိုပြုအဖွဲ့၊ ၃) အမျိုးသမီးဝိသ္မာဒါအဖွဲ့၊ ၄) ပရဟိတ၊ ၅) ဖီးလင်းကျေးအဖွဲ့တို့ဖြစ်ပါသည်။ ကျေးရွာအဖွဲ့အစည်းများအားလုံးသည် ရပ်ရွာကို အကျိုးပြုကြပါသည်။

ဤတို့အား အဖွဲ့အစည်းများမှာ အုပ်ချုပ်ရေး၊ အဖွဲ့၂၄၊ ခေါယကအဖွဲ့တို့ဖြစ်ပါသည်။ ထိုအဖွဲ့များတွင် အမျိုးသမီးများ ပါဝင်ပါသည်။ လူထုဗဟိုပြုအဖွဲ့တွင် အမျိုးသား၊ အမျိုးသမီးအမျိုးမျိုးပါဝင်ကြပါသည်။ ပရဟိတအဖွဲ့၊ ဖီးလင်းကျေး၊ အမျိုးသမီးဝိသ္မာဒါအဖွဲ့များသည် ဆုံးဖြတ်ချက်ချမှတ်ရာတွင် တိုးတက်ဆုံးဖြတ်ချက်ချကြပါသည်။ ဖီးလင်းကျေးအဖွဲ့၂၄ လူထုဗဟိုပြုအဖွဲ့များသည် ကျေးရွာအဖွဲ့များ၂၄ ချိတ်ဆက်မှုဖြစ်ပါသည်။

ဤတို့အား အုပ်ချုပ်ရေးက ချိတ်ဆက်မှုများကို အားပေးထောက်ခံခြင်း ဖြစ်ပြီး အားပေးထောက်ခံခြင်းအောင် ထည့်သွင်းစဉ်းစားပါသည်။ ကျေးရွာအဖွဲ့အစည်းများတွင် အဖွဲ့အစည်းများအားလုံးကို အားပေးထောက်ခံပေးခြင်း ဖြစ်ပါသည်။

အဖွဲ့အစည်းချိတ်ဆက်မှုတွင် အစိုးရ၊ အလတ်၊ အသေးစားအဖွဲ့အစည်းများပါဝင်ပါသည်။ အစိုးရအဖွဲ့သည် ချိတ်ဆက်မှုအားကောင်းမြှင့်တင်ပေးပြီး အလတ်အဖွဲ့အစည်းများသည် ချိတ်ဆက်မှုအားကောင်းမြှင့်တင်ပေးပြီး အသေးစားအဖွဲ့အစည်းများသည် ချိတ်ဆက်မှုအားကောင်းမြှင့်တင်ပေးပါသည်။

ဘက်ကျေးရွာတွင် ချိတ်ဆက်မှုအဖွဲ့အစည်းများသည် ချိတ်ဆက်မှုအားကောင်းမြှင့်တင်ပေးပြီး သုံးသပ်ဆွေးနွေးရာပါသည်။



၆.၉။ ရာသီခွင်ပြ ပြက္ခဒိန်

၆.၉ ရာသီခွင်ပြ မြေပုံ (အင်္ဂလိပ်စာ)

| အကြောင်းအရာ        | တန်ခိုး | ကဆုန်   | ပုသိန် | ဝါဆို | ဝါခေါင် | မေလဆန်း | မေလပြည့် | တပို့ဆန်း | မတ်လဆန်း | မတ်လပြည့် | မတ်လဆန်း | မတ်လပြည့် |
|--------------------|---------|---------|--------|-------|---------|---------|----------|-----------|----------|-----------|----------|-----------|
| ရာသီဥတု            |         |         |        |       |         |         |          |           |          |           |          |           |
| ခိုက်ပျိုးပျား     |         |         |        |       |         |         |          |           |          |           |          |           |
| မွေးမြူရေး         | ကား     | ကန်     | ကန်    | ကန်   | ကန်     | ကန်     | ကန်      | ကန်       | ကန်      | ကန်       | ကန်      | ကန်       |
| ဝင်ငွေ/ထွက်ငွေ     | ပ       | ပ       | ပ      | ပ     | ပ       | ပ       | ပ        | ပ         | ပ        | ပ         | ပ        | ပ         |
| ရေရရှိမှု          |         |         |        |       |         |         |          |           |          |           |          |           |
| လမ်းပန်းဆက်သွယ်ရေး |         |         |        |       |         |         |          |           |          |           |          |           |
| ရာသီဥတု            | ပူပြင်း | ပူပြင်း | -      | -     | -       | -       | ပူပြင်း  | ပူပြင်း   | ပူပြင်း  | -         | -        | -         |
| ကျိုးအရေး          | တူပူ    | တူပူ    | တူပူ   | တူပူ  | တူပူ    | တူပူ    | -        | -         | -        | တူပူ      | တူပူ     | -         |

ရေညီညွှန်ချက်

- ရေ
- ရေ၊ မိုး
- ရေ၊ ဆောင်း
- မရေသီး
- သခွားသီး
- ဝါးပျိုးခြံ
- ဝါးစိုက်
- မြေပဲ
- မြေစို
- မက်ပဲ
- ကောက်ခိုက်
- ဝင်ငွေ/ထွက်ငွေ
- ရေရရှိမှု
- ရေရရှိမှုများ
- လမ်းဆက်
- လမ်းမဆက်



၆.၁၀။ ရာသီခွင်ပြ ပြကွဒိန်သုံးသပ်ချက်

၆.၁၀ ရာသီခွင်ပြကွဒိန်သုံးသပ်ချက်

ရေညှိခွယ်ချက် - ရပ်ရွာလူထု အသက်မွေးဝမ်းကြောင်း၊ အလုပ်အကိုင်၊ ဝင်ငွေရရှိမှု၊ အားလပ်ရက်၊ ကျန်းမာရေးနှင့် လမ်းပန်းဆက်သွယ်ရေး၊ ရာသီဥတုနှင့် ပြုစောစောည့် အခြေအနေအထားနှင့် ကျန်းမာရေး အလုပ်အကိုင် ပိုမို သိရှိစေရန် ရေညှိခွယ်ပါသည်။

အင်အားစွမ်းရည် အစီအစဉ် အသက်မွေးဝမ်းကြောင်း မှာ မှီကပ်ပြီး ရေပူပန်ပါသည်။ မြို့နယ်ပြည်ရွယ်လူထုအား စားစား အိမ်ထောင်စု (စေ့) အိမ်ထောင်စု ဖြစ်ပါသည်။ အမျိုးသမီး ဦးစီးစား အိမ်ထောင်စု ဦးစီး ပါစား အိမ်ထောင်စု ဖြစ်ပါသည်။ တစ်ချို့ ပတ်ဝန်းကျင် အသက်မွေးဝမ်းကြောင်း ကို မလုပ်ကိုင်နိုင်ပါ။

အင်အားစွမ်းရည် လူထုအား စားစားစား အသက်မွေးဝမ်းကြောင်း မှာ ဝင်ငွေ၊ ထွက်ငွေ မှာ တစ်ခု ဖြစ်ပါသည်။ ဖွဲ့စည်း မဖြစ်ပါ။ ထို့ကြောင့် အခြားဦးစီး ချိတ်ဆက် အလုပ်လုပ်သူများ လည်း ဖြစ်ပါသည်။ ရေရရှိမှုတွင် ကိုယ်ပိုင် အပင်ထွက် မှာ မှာ အိမ်ခြေ (၁၀၀) ခန့်ပါ၊ အချို့မှာ အိမ်အရပ်အရပ်ပါ။ လမ်းပန်းဆက်သွယ်ရေး နှင့် ပြင် (၃) ခု ထုတ်လွှဲ စောင်းဖွင့်ပါသည်။ ရာသီဥတု အခြေအနေ၊ တိုင်းလက်ထဲ သတ်ဖြတ် ကျဆုံးလွယ် ဘေးအန္တရာယ်ရှိ၊ သိတင်း ကျတ်လ အပင်ထွက်ပွင့်၊ တိုင်းစားပွင့်လ ကထိန်ပွင့်၊ ပုတ်တော်လွင် ပိုမိုအေးညို ကျင်းပ ဖြစ်ပါသည်။ ကျန်းမာရေး အခြေအနေ တစ်ရာတစ်ရာ အကွဲတွင် တွေ့ရပါများ၊ ဝမ်းရောဂါများ အဖြစ်များ ပါသည်။

အမျိုးသမီးများတွင် အသက်မွေးဝမ်းကြောင်း သီးသန့် မဖြစ်ပါ။ အိမ်ထောင်စု များ လုပ်ကိုင်ရင်း လက်ထဲ ကျင်းထုတ် ဆင်းကြရပါသည်။ အမျိုးသမီး ဦးစီး စား အိမ်ထောင်စု နှင့် အမျိုးသား ဦးစီး စား အိမ်ထောင်စု ဝင်ငွေ မလှည့်ပါ။ မွေးမြူ ရေး အခြေအနေ၊ ကြက်၊ ဝက်၊ ဘဲ၊ မြင်း၊ ဖားတို့ကို မွေးမြူ ဖြစ်ပါသည်။ အင်အားစွမ်း ရာ သည် မြို့နယ်ပြည်ရွယ်လူထု တစ်ချို့ ပတ်ဝန်းကျင် ကြောင့် သုံးသပ် စေ့ ဖြစ်ပါသည်။



၆.၁၁။ လူမှုရေးနှင့် ကျေးရွာအရင်းအမြစ်ပြင်ဆင်ခြင်း

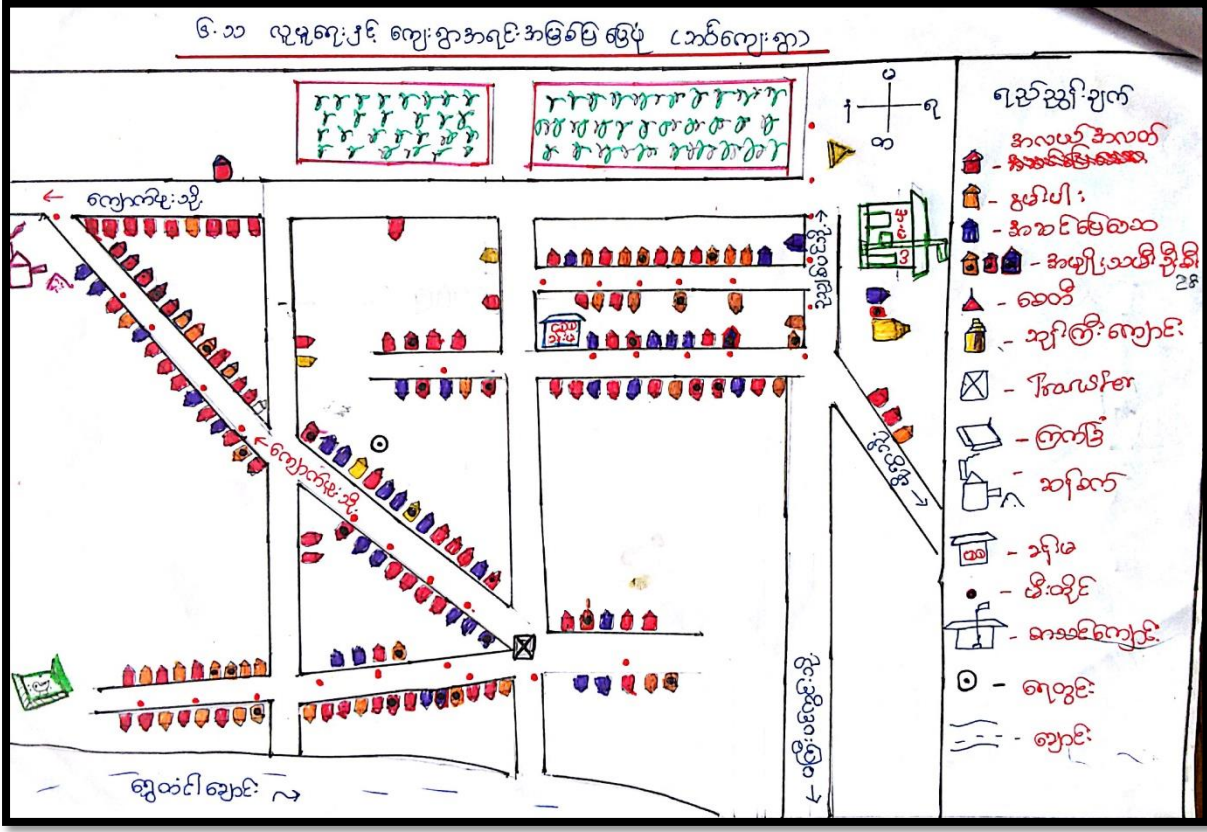



၇။ ကော်မတီဝင်များရွေးချယ်ခြင်းနှင့် ကျေးရွာဖွံ့ဖြိုးရေးအစီအစဉ် ဆောင်ရွက်မှုမှတ်တမ်းခါတ်ပုံများ

၇.၁။ ကျေးရွာအစည်းအဝေးနှင့် PRA Tools များအသုံးပြု၍ အချက်အလက်ကောက်ခံခြင်း





၇.၂။ ကျေးရွာ၏ စီမံကိန်းအထောက်အကူပြု ကျေးရွာကော်မတီဝင်များစာရင်း

| လူထုပူးပေါင်းပါဝင်သော လူမှုဆန်းစစ်ခြင်းနှင့် အကဲဖြတ်ခြင်းလုပ်ငန်းစဉ် အကျဉ်းချုပ်ဇယား |  |                |   |      |    |        |   |
|--|--|----------------|---|------|----|--------|---|
| ရက်စွဲ   | အကြောင်းအရာ  | ရက်စွဲ         | ဦးတည်အုပ်စု   | ကျား | မ  | ပေါင်း | အဓိကထွေးထွေးချက်များ  |
| ၁  | ကျေးရွာအရင်းအမြစ်ပြမြေပုံ (Social Map)                 | ၁၉<br>၁၁<br>၁၉ | ကျေးရွာ ၅<br>ရွယ်ပါရယ်<br>အမျိုးသား<br>အမျိုးသမီး<br>များ     | ၁၀   | ၈  | ၁၈     | အခြေခံအစာအာဟာရကိစ္စများ၊<br>အိမ်များ၊ လမ်းများ၊ စာတန်း၊<br>ကျောင်း၊ လယ်၊ ကျွဲ၊ ချောင်း၊<br>စိုက်ပျိုးရေး  |
| ၂  | ရာသီခွင်ပြ မြေပုံ (Seasonal Calendar)                  | ၁၉<br>၁၁<br>၁၉ | ကျေးရွာ ၅<br>အမျိုးသား<br>အမျိုးသမီး<br>များ                  | ၁၂   | ၉  | ၂၁     | ရာသီခွင်၊ စိုက်ပျိုးရေး၊<br>ကျွဲ၊ နွား၊ ရေ၊ ရေစိုက်ပျိုးရေး၊<br>လမ်းပန်းဆက်သွယ်ရေး၊<br>မြစ်ဖောက်၊ ဝင်းဓန တွက်ဓန   |
| ၃  | ဥစ္စာနေ ကြွယ်ဝမှု အဆင့်သတ်မှတ်ခြင်း (Wealth Ranking)   | ၁၉<br>၁၁<br>၁၉ | အဆင်ပြေ<br>အလယ်အ<br>လတ်<br>ပိုမိုပါး<br>အမျိုးသား၊<br>သားများ | ၁၁   | ၇  | ၁၈     | ပိုမိုချီခြင်းနှင့် မီးဖွားရေး၊<br>အရင်းအမြစ်များကို သိရှိ<br>အောင် ဖော်ထုတ် ရွေးချယ်ခြင်း  |
| ၄  | ကျား၊ မ ပင့်ကူအိမ်သုံးသပ်ခြင်း (Cob Web)               | ၁၉<br>၁၁<br>၁၉ | ကျေးရွာ ၅<br>အမျိုးသား<br>အမျိုးသမီး<br>များ                  | ၁၃   | ၉  | ၂၂     | အမျိုးသား၊ အမျိုးသမီး<br>တို့၏ ပတ်ဝန်းကျင်ရှိ အကျိုးအမြတ်<br>အခွင့်အရေး တိုးတက်မှုရှိခြင်း၊<br>ထိခိုက်လွယ်ခြင်း၊ အန္တရာယ်ရှိခြင်း၊<br>အလုပ်အကိုင် ခွင့်လမ်းများ |
| ၅  | အရင်းအမြစ်အသုံးချမှု ဖော်ထုတ်ခြင်းဇယား (Asset Mapping) | ၁၉<br>၁၁<br>၁၉ | ကျေးရွာ ၅<br>အမျိုးသား<br>အမျိုးသမီး<br>များ                  | ၁၂   | ၁၀ | ၂၂     | ကျေးရွာတွင်ရှိ သော အရင်း<br>အမြစ်များကို ဖော်ထုတ်ကာ<br>အသုံးပြု ဖွံ့ဖြိုးရေး နှင့် အကျိုးရှိ<br>ပေးစေရန် အခြေအနေများ  |
| ၆  | အဖွဲ့အစည်းချိတ်ဆက်မှု မြေပုံ (Veen Diagram)            | ၁၉<br>၁၁<br>၁၉ | ကျေးရွာ<br>အဖွဲ့များ  | ၇    | ၁၅ | ၂၂     | ကျေးရွာတွင် ဖွံ့ဖြိုးရေး<br>လုပ်ငန်းများ အတွက် ကျေးရွာ<br>တွင် မြင်ရုံသာ ဆက်သွယ်မှု<br>လုပ်ငန်း အခြေအနေ   |



၈။ ကျေးရွာအခြေခံအချက်အလက်(ပုံစံ-၁)

၈.၁ ။ပထမနှစ်စက်ဝန်း ကျေးရွာအခြေခံအချက်အလက်ပုံစံ(၁)

N18-660075 E 95-014882

ပုံစံ - ၈ - ၁ ကျေးရွာအခြေခံအချက်အလက်ရုံး (Form PC 1)

လယ်ဥယျာဉ်များ၊ ကျေးရွာတစ်ရွာသို့ ပထမဆုံးမိတ်ဆက်ခန်း သွားရောက်သောအခါ လူထုစည်းရုံးရေးမှူးသည် ကျေးရွာ  
ခေါင်းဆောင်များအား ကျေးရွာအချက်အလက်များကို မေတ္တာရပ်ခံ၍ တောင်းခံရသည်။ ဤအချက်အလက်များကို စီမံကိန်း  
မိတ်ဆက်အစည်းဝေးမတိုင်မီတောင်းခံရမည်။ စီမံကိန်းမိတ်ဆက်အစည်းဝေးတွင် လူထုစည်းရုံးရေးမှူးသည် ဤအချက်အလက်  
များအား စစ်ဆေးပြီး မှန်ကန်အောင်ပြုလုပ်ရမည်။ ပြီးနောက်တွင် လူထုစည်းရုံးရေးမှူးမှ သတင်းအချက်အလက်ထံသို့ Tablets မှ  
တဆင့် ပြည့်သွင်းရမည်။

|                             |                                   |                                       |
|-----------------------------|-----------------------------------|---------------------------------------|
| ကျေးရွာအခြေခံအချက်အလက် အမည် | ကျေးရွာအခြေခံအချက်အလက် မှန်ကန်မှု | လူထုစည်းရုံးရေးမှူး၏ အမည်             |
| ပြည်နယ်/တိုင်းဒေသကြီး ပဲခူး | မြို့နယ် ပုဂံ၊ ကော့ကရိ            | ကျေးရွာအုပ်စု ကျောက်ပျံ၊ ကျေးရွာ ၁၁၆၀ |

က။ လူဦးရေ

| လူမျိုးစု                                  | အိမ်ထောင်စုအရေအတွက် | ကိုးကွယ်သည့်ဘာသာ | အိမ်ထောင်စုအရေအတွက် |
|--|---------------------|------------------|---------------------|
| လူမျိုးစု (၁) မြန်မာ                       | ၁၈၃                 | ဘာသာ (၁) ဗုဒ္ဓ   | ၁၈၃                 |
| လူမျိုးစု (၂) -----                        |                     | ဘာသာ (၂) -----   |                     |
| လူမျိုးစု (၃) -----                        |                     | ဘာသာ (၃) -----   |                     |
| လူမျိုးစု -----                            |                     | ဘာသာ -----       |                     |
| အခြား                                      |                     |                  |                     |
|  | အရေအတွက်            |                  |                     |
| မသန်စွမ်းသူများ                            | ၂                   |                  |                     |
| သက်ကြီးရွယ်အိုများ<br>(၆၅ နှစ် နှင့် အထက်) | ၄၀                  |                  |                     |
| စစ်ဘေးရှောင်                               |                     |                  |                     |

|                      | အမျိုးသား<br>(အရေအတွက်) | အမျိုးသမီး<br>(အရေအတွက်) |
|----------------------|-------------------------|--------------------------|
| လူဦးရေ               |                         |                          |
| လူမျိုးစု (၁) မြန်မာ | ၂၄၈                     | ၃၃၀                      |
| လူမျိုးစု (၂) -----  |                         |                          |
| လူမျိုးစု (၃) -----  |                         |                          |
| အခြား                |                         |                          |
| အိမ်ထောင်စုဦးစီး     | ၁၆၈                     | ၁၅                       |

၂၄၆

1



(ခ) အခြေခံအဆောက်အအုံ အသုံးအဆောင်များ

| စာသင်ကျောင်း    | အမှတ်<br>ခြံပိ                      | ကျန်းမာရေး       | အမှတ်<br>ခြံပိ           | ဘာသာရေး အဆောက်<br>အအုံများ | အမှတ်<br>ခြံပိ                      |
|-----------------|-------------------------------------|------------------|--------------------------|----------------------------|-------------------------------------|
| အထက်တန်းကျောင်း | <input type="checkbox"/>            | ဆေးရုံ           | <input type="checkbox"/> | ဝေတီ                       | <input type="checkbox"/>            |
| အလယ်တန်းကျောင်း | <input type="checkbox"/>            | ကျန်းမာရေးဌာန    | <input type="checkbox"/> | ဘုန်းကြီးကျောင်း           | <input checked="" type="checkbox"/> |
| မူလတန်းကျောင်း  | <input checked="" type="checkbox"/> | ကျန်းမာရေးဌာနခွဲ | <input type="checkbox"/> | ဟိန္ဒူဘုရားကျောင်း         | <input type="checkbox"/>            |
| မူကြိုကျောင်း   | <input type="checkbox"/>            | မေးခွန်း         | <input type="checkbox"/> | မဂ္ဂလာဒုံကျောင်း           | <input type="checkbox"/>            |
| အခြား           | <input type="checkbox"/>            | အခြား            | <input type="checkbox"/> | ဗလီ                        | <input type="checkbox"/>            |
|                 |                                     |                  |                          | အခြား                      | <input type="checkbox"/>            |
| မှတ်ချက်        |                                     | မှတ်ချက်         |                          | မှတ်ချက်                   |                                     |

(ဂ) ကျွမ်းကျင်သူများမှတ်တမ်း (ကျေးရွာတွင်နေထိုင်သော သို့မဟုတ် တခြားရွာမှလာရောက်သော ကျွမ်းကျင်သူများ)

| (ခ) စာသင်ကျောင်း | (၂) ကျန်းမာရေး                      |                                     |                              | (၃) လက်မှုပညာရှင်        |                                     |                               |                                     |                                     |
|------------------|-------------------------------------|-------------------------------------|------------------------------|--------------------------|-------------------------------------|-------------------------------|-------------------------------------|-------------------------------------|
|                  | ရွာတွင်နေ<br>ထိုင်သူ                | အခြားရွာမှ<br>လာသူ                  |                              | ရွာတွင်နေ<br>ထိုင်သူ     | အခြား<br>ရွာမှ<br>လာသူ              |                               | ရွာတွင်<br>နေထိုင်သူ                | အခြားရွာ<br>မှလာသူ                  |
| မူလတန်းပြဆရာ/မ   | <input checked="" type="checkbox"/> | <input checked="" type="checkbox"/> | ဆရာဝန်                       | <input type="checkbox"/> | <input type="checkbox"/>            | လက်သမား                       | <input checked="" type="checkbox"/> | <input type="checkbox"/>            |
| အထက်တန်းပြဆရာ/မ  | <input type="checkbox"/>            | <input type="checkbox"/>            | လက်ထောက်<br>ကျန်းမာရေးမှူး   | <input type="checkbox"/> | <input type="checkbox"/>            | ပန်းရံ                        | <input checked="" type="checkbox"/> | <input type="checkbox"/>            |
| အလယ်တန်းပြဆရာ/မ  | <input type="checkbox"/>            | <input type="checkbox"/>            | အမျိုးသမီးကျန်းမာရေး<br>ဆရာမ | <input type="checkbox"/> | <input type="checkbox"/>            | လှုပ်စစ်ကျွမ်းကျင်<br>မီးသမား | <input type="checkbox"/>            | <input checked="" type="checkbox"/> |
| မူကြိုဆရာ/မ      | <input type="checkbox"/>            | <input type="checkbox"/>            | သားဖွားဆရာမ                  | <input type="checkbox"/> | <input checked="" type="checkbox"/> | ရေပိုက်သူယ်သူ                 | <input type="checkbox"/>            | <input type="checkbox"/>            |
| အခြား            | <input type="checkbox"/>            | <input type="checkbox"/>            | ပြည်သူ့ကျန်းမာရေးလုပ်သား     | <input type="checkbox"/> | <input type="checkbox"/>            | စက်ပြင်ဆရာ                    | <input type="checkbox"/>            | <input checked="" type="checkbox"/> |
| မှတ်ချက်         |                                     |                                     | မှတ်ချက်                     |                          |                                     | မှတ်ချက်                      |                                     |                                     |

(ဃ) ကျေးရွာသို့ ရောက်ရှိနိုင်သည့် လမ်းအခြေအနေ / ကျေးရွာတစ်ရွာသည် ၎င်း၏ ကျေးရွာအုပ်စုနှင့် ဆက်သွယ်ထားသော လမ်းအခြေအနေ (အောက်ပါတို့ကိုပိုင်းပါ)

ကျောက်ကြမ်းလမ်း      ကတ္တရာလမ်း      ကွန်ကရစ်လမ်း  
 မော်တော်ဆိုင်ကယ်လမ်း  
 ကျောက်ခင်းလမ်း      မြေသားလမ်း      လူသွားလမ်း      အခြား \_\_\_\_\_

(င) ကျေးရွာဖွံ့ဖြိုးမှုစီမံချက်

- (၁) လူထုဖော်ပြစီမံကိန်းမစတင်မီ ဤကျေးရွာတွင်ကျေးရွာဖွံ့ဖြိုးမှု စီမံချက်ရှိခဲ့ပါသလား? ပိုင်းပါ  
ရှိပါသည်/မရှိပါ/မသိပါ
- (၂) ရှိခဲ့ပါလျှင် ဤစီမံချက်ကို မည်သည့် ခုနှစ်တွင်ပြင်ဆင်ခဲ့ပါသနည်း? နှစ် ၂၀၁၅ /မသိပါ
- (၃) ဤစီမံချက်ကို ခြုံ့နယ်မှုအတည်ပြုခဲ့ပါသလား? ပြုခဲ့ပါသည်/မပြုခဲ့ပါ /မသိပါ

(စ) ခရီးအကွာအဝေး

- (၁) ဤကျေးရွာ၏ဖော်ပြမှု ၎င်းကျေးရွာအုပ်စု၏ဖော်ပြမှုအထိ ခရီးခိုင်းမည်မျှကွာဝေးသနည်း? ခိုင် ၂.၁.၁၅  
/မသိပါ



(၂) ဤကျေးရွာမှ ၎င်းကျေးရွာအုပ်စုဝဟိုအထိ သွားလာရာတွင်ကြာမြင့်သည့်အချိန်။

ခြောက်သွေ့ရာသီတွင်ကြာချိန် ၀၀.၂၅ နာရီ  
ထော်လာရီ/မော်တော်ဆိုင်ကယ်/ခြေလျင်/လား/မော်တော်ဘုတ်/  
အခြား: -----

မိုးရာသီတွင်ကြာချိန် ၀၀.၂၅ နာရီ  
ထော်လာရီ/မော်တော်ဆိုင်ကယ်/ခြေလျင်/လား/မော်တော်ဘုတ်/  
အခြား: -----

(ဆ) ပတ်ဝန်းကျင်ဆိုင်ရာ သဘာဝဘေးအန္တရာယ်  
ဤကျေးရွာတွင် ရေကြီးခြင်းကဲ့သို့ သဘာဝဘေးအန္တရာယ်ကျရောက်မှုခြင်း ရှိပါသလား။  
 မရှိပါ  ရှိပါသည် ရှိလျှင်ဖော်ပြပါ အပူချိန်၊ အလျင်၊ အလှည့်၊ အရေအတွက်

(ဇ) ကျေးရွာတွင် ခွဲစည်းထားသော အဖွဲ့အစည်းများ  
လူထုထုတ်ပြန်စီမံကိန်းမတိုင်မီ ဤကျေးရွာတွင် ကျေးရွာဖွံ့ဖြိုးရေးအတွက် အစိုးရ (သို့) ရွာသားများကိုယ်တိုင်(သို့) စီမံကိန်းတစ်ခုခုမှ ခွဲစည်းထားသည့် အဖွဲ့အစည်းများရှိပါသလား။

- (၁) ----- ဘုရားကြီးအဖွဲ့ -----
- (၂) ----- ချီကဲအဖွဲ့ -----
- (၃) ----- ပရဟိတအဖွဲ့ -----
- (၄) ----- မိုးသက်အဖွဲ့ -----

(ဈ) အထွေထွေအုပ်ချုပ်ရေး ဦးစီးဌာန (GAD) မှ မှတ်တမ်းတင်ထားခြင်း  
ဤကျေးရွာသည် အထွေထွေအုပ်ချုပ်ရေး ဦးစီးဌာန (GAD) မှ မှတ်တမ်းတင်ထားမှု ရှိပါသလား။  
 မရှိပါ  ရှိပါသည်

ကျေးရွာခေါင်းဆောင် အမည် ဦးဝင်းကျော်  
လက်မှတ် ဇန်နဝါရီ ၂၀၁၇

လူထုစည်းရုံးရေးမှူး အမည် ဒေါ်အောင်ဆန်းစု  
လက်မှတ် ဇန်နဝါရီ ၂၀၁၇



၈.၂။ ဒုတိယနှစ်စက်ဝန်း ကျေးရွာအချက်အလက်ပုံစံ(၁)

ပုံစံ - ၈ - ၁ ကျေးရွာအခြေခံအချက်အလက်များ (Form PC 1)

လမ်းညွှန်ချက်၊ ကျေးရွာတစ်ရွာသို့ ပထမဆုံးမိတ်ဆက်ခရီး သွားရောက်သောအခါ လူထုစည်းရုံးရေးမှူးသည် ကျေးရွာခေါင်းဆောင်များအား ကျေးရွာအချက်အလက်များကို မေတ္တာရပ်ခံ၍ တောင်းခံရသည်။ ဤအချက်အလက်များကို စီမံကိန်းမိတ်ဆက်အစည်းဝေးမတိုင်မီတောင်းခံရမည်။ စီမံကိန်းမိတ်ဆက်အစည်းဝေးတွင် လူထုစည်းရုံးရေးမှူးသည် ဤအချက်အလက်များအား စစ်ဆေးပြီး မှန်ကန်အောင်ပြုလုပ်ရမည်။ ပြီးနောက်တွင် လူထုစည်းရုံးရေးမှူးမှ သတင်းအချက်အလက်ထံသို့ Tablets တစ်စုံ ဖြည့်သွင်းရမည်။

ကျေးရွာခေါင်းဆောင် အမည် ဦးစိန်ဖြူ ကျေးရွာခေါင်းဆောင်၏ ဖုန်းနံပါတ် 09254975174 လူထုစည်းရုံးရေးမှူး၏ အမည် \_\_\_\_\_

ပြည်နယ်/တိုင်းဒေသကြီး မန္တလေး၊ မြို့နယ် မင်းတော၊ ကျေးရွာအုပ်စု ကျောက်ဖူး၊ ကျေးရွာ ဘက်

က။ လူဦးရေ

| လူမျိုးစု                               | အိမ်ထောင်စုအရေအတွက် | ကိုးကွယ်သည့်ဘာသာ      | အိမ်ထောင်စုအရေအတွက် |
|---|---------------------|-----------------------|---------------------|
| လူမျိုးစု (၁) <u>ဗမာ</u>                | <u>165</u>          | ဘာသာ (၁) <u>ဗုဒ္ဓ</u> | <u>166</u>          |
| လူမျိုးစု (၂) <u>ကရင်</u>               | <u>1</u>            | ဘာသာ (၂) <u>ဗုဒ္ဓ</u> |                     |
| လူမျိုးစု (၃) <u>-----</u>              |                     | ဘာသာ (၃) <u>-----</u> |                     |
| လူမျိုးစုရော <u>-----</u>               |                     | ဘာသာရော <u>-----</u>  |                     |
| အခြား                                   |                     |                       |                     |
|   | အရေအတွက်            |                       |                     |
| မသန်စွမ်းသူများ                         | <u>1</u>            |                       |                     |
| သက်ကြီးရွယ်အိုများ (၆၅ နှစ် နှင့် အထက်) | <u>30</u>           |                       |                     |
| စစ်ဘေးရှောင်                            |                     |                       |                     |

|                                   | အမျိုးသား (အရေအတွက်) | အမျိုးသမီး (အရေအတွက်) |
|-----------------------------------|----------------------|-----------------------|
| လူဦးရေ                            | <u>1</u>             |                       |
| လူမျိုးစု (၁) <u>ဗမာ</u>          | <u>161</u>           | <u>262</u>            |
| လူမျိုးစု (၂) <u>ကရင်</u>         | <u>2</u>             | <u>4</u>              |
| လူမျိုးစု (၃) <u>ဗိုလ်</u>        | <u>1</u>             |                       |
| အခြား <u>၇၂၆ ၂၅၄</u>              | <u>1</u>             | <u>2</u>              |
| အိမ်ထောင်စုဦးစီး <u>ဦးစိန်ဖြူ</u> | <u>136</u>           | <u>30</u>             |

(ခ) အခြေခံအဆောက်အအုံ အသုံးအဆောင်များ

| စာသင်ကျောင်း    | အမှတ် ခြံပင်                        | ကျန်းမာရေး       | အမှတ် ခြံပင်             | ဘာသာရေး အဆောက်အအုံများ | အမှတ် ခြံပင်                        |
|-----------------|-------------------------------------|------------------|--------------------------|------------------------|-------------------------------------|
| အထက်တန်းကျောင်း | <input type="checkbox"/>            | ဆေးရုံ           | <input type="checkbox"/> | ဓေတီ                   | <input type="checkbox"/>            |
| အလယ်တန်းကျောင်း | <input type="checkbox"/>            | ကျန်းမာရေးဌာန    | <input type="checkbox"/> | ဘုန်းကြီးကျောင်း       | <input checked="" type="checkbox"/> |
| မူလတန်းကျောင်း  | <input checked="" type="checkbox"/> | ကျန်းမာရေးဌာနခွဲ | <input type="checkbox"/> | ဟိန္ဒူဘုရားကျောင်း     | <input type="checkbox"/>            |
| မူကြိုကျောင်း   | <input type="checkbox"/>            | ဆေးပေးခန်း       | <input type="checkbox"/> | ခရစ်ယာန်ကျောင်း        | <input type="checkbox"/>            |





|                          |                          |          |                          |          |                          |
|--------------------------|--------------------------|----------|--------------------------|----------|--------------------------|
| <input type="checkbox"/> | <input type="checkbox"/> | အခြား    | <input type="checkbox"/> | ဝလီ      | <input type="checkbox"/> |
| မှတ်ချက်                 |                          | မှတ်ချက် |                          | အခြား    | <input type="checkbox"/> |
|                          |                          |          |                          | မှတ်ချက် |                          |

(ဂ) ကျွမ်းကျင်သူများမှတ်တမ်း (ကျေးရွာတွင်နေထိုင်သော သို့မဟုတ် တခြားရွာမှလာရောက်သော ကျွမ်းကျင်သူများ)

| (ခ) စာသင်ကျောင်း |                          |                          | (၂) ကျန်းမာရေး           |                          |                          | (၃) လက်မှုပညာရှင်         |                          |                          |
|------------------|--------------------------|--------------------------|--------------------------|--------------------------|--------------------------|---------------------------|--------------------------|--------------------------|
|                  | ရွာတွင်နေထိုင်သူ         | အခြားရွာမှလာသူ           |                          | ရွာတွင်နေထိုင်သူ         | အခြားရွာမှလာသူ           |                           | ရွာတွင်နေထိုင်သူ         | အခြားရွာမှလာသူ           |
| မူလတန်းပြဆရာ/မ   | ✓                        | ✓                        | ဆရာဝန်                   | <input type="checkbox"/> | <input type="checkbox"/> | လက်သမား                   | ✓                        | <input type="checkbox"/> |
| အထက်တန်းပြဆရာ/မ  | <input type="checkbox"/> | <input type="checkbox"/> | လက်ထောက်ကျန်းမာရေးမှူး   | <input type="checkbox"/> | <input type="checkbox"/> | ပန်းရံ                    | ✓                        | <input type="checkbox"/> |
| အလယ်တန်းပြဆရာ/မ  | <input type="checkbox"/> | <input type="checkbox"/> | အမျိုးသမီးကျန်းမာရေးဆရာမ | <input type="checkbox"/> | <input type="checkbox"/> | လျှပ်စစ်ကျွမ်းကျင်ပီးသမား | <input type="checkbox"/> | <input type="checkbox"/> |
| မူကြိုဆရာ/မ      | <input type="checkbox"/> | <input type="checkbox"/> | သားဖွားဆရာမ              | <input type="checkbox"/> | <input type="checkbox"/> | ရေပိုက်သွယ်သူ             | <input type="checkbox"/> | <input type="checkbox"/> |
| အခြား            | <input type="checkbox"/> | <input type="checkbox"/> | ပြည်သူ့ကျန်းမာရေးလုပ်သား | <input type="checkbox"/> | <input type="checkbox"/> | စက်ပြင်ဆရာ                | <input type="checkbox"/> | <input type="checkbox"/> |
| မှတ်ချက်         | ကျွမ်းကျင်သူများ         |                          | မှတ်ချက်                 |                          |                          |                           | မှတ်ချက်                 |                          |

မှတ်ချက် ကျွမ်းကျင်သူများ ၁၂ ဦး ရှိပြီး ဖိစီးမှု ဖြစ်ပါသည်။

(ဃ) ကျေးရွာသို့ ရောက်ရှိနိုင်သည့် လမ်းအခြေအနေ / ကျေးရွာတစ်ရွာသည် ၎င်း၏ ကျေးရွာအုပ်စုနှင့် ဆက်သွယ်ထားသော လမ်းအခြေအနေ (အောက်ပါတို့ကိုပိုင်းပါ)

ကျောက်ကြမ်းလမ်း: ကတ္တရာလမ်း: ကွန်ကရစ်လမ်း: မော်တော်ဆိုင်ကယ်လမ်း:  
 ကျောက်ခင်းလမ်း: မြေသားလမ်း: လူသွားလမ်း: အခြား: \_\_\_\_\_

(င) ကျေးရွာဖွံ့ဖြိုးမှုစီမံချက်

- (၁) လူထုပတ်ဝန်းကျင်ထိခိုက်မှုမရှိစေရန် ဤကျေးရွာတွင်ကျေးရွာဖွံ့ဖြိုးမှုစီမံချက်ရှိခဲ့ပါသလား?
- (၂) ရှိခဲ့ပါလျှင် ဤစီမံချက်ကို မည်သည့် ခုနှစ်တွင်ပြင်ဆင်ခဲ့ပါသနည်း?
- (၃) ဤစီမံချက်ကို ဖြိုနယ်မှုအတည်ပြုခဲ့ပါသလား?

ပိုင်းပါ  
 ရှိပါသည်/မရှိပါ/မသိပါ  
 နှစ်/၂၀၂၅/မသိပါ  
 ပြုခဲ့ပါသည်/မပြုခဲ့ပါ/မသိပါ

(စ) ခရီးအကွာအဝေး

- (၁) ဤကျေးရွာ၏ပတ်ဝန်းကျင်မှ ၎င်းကျေးရွာအုပ်စု၏ပတ်ဝန်းကျင်အထိ ခရီးမိုင်မည်မျှကွာဝေးသနည်း? မိုင်-၀.၁၂၅
- (၂) ဤကျေးရွာမှ ၎င်းကျေးရွာအုပ်စုပတ်ဝန်းကျင်အထိ သွားလာရာတွင်ကြာမြင့်သည့်အချိန်။

ခြောက်သွေ့ရာသီတွင်ကြာချိန်- ၁၅ မိနစ်  
 ထော်လာဂျီ/မော်တော်ဆိုင်ကယ်/ခြေလျင်/လား/မော်တော်ဘုတ်/ အခြား: \_\_\_\_\_  
 မိုးရာသီတွင်ကြာချိန်- ၁၅ မိနစ်  
 ထော်လာဂျီ/မော်တော်ဆိုင်ကယ်/ခြေလျင်/လား/မော်တော်ဘုတ်/ အခြား: \_\_\_\_\_





၈.၃။ တတိယနှစ်စက်ဝန်း ကျေးရွာအချက်အလက်ပုံစံ(၁)

M&E/MIS (3rd Cycle)

ပုံစံ - ၈ - ၁ ကျေးရွာအခြေခံအချက်အလက်များ (Form PC 1)

လမ်းညွှန်ချက်၊ ကျေးရွာတစ်ရွာသို့ ပထမဆုံးပိတ်ဆက်ခရီး သွားရောက်သောအခါ လူထုစည်းရုံးရေးမှူးသည် ကျေးရွာ ခေါင်းဆောင်များအား ကျေးရွာအချက်အလက်များကို ပေတ္တာရပ်ခံ၍ တောင်းခံရသည်။ ဤအချက်အလက်များကို စီမံကိန်း ပိတ်ဆက်အစည်းဝေးမတိုင်မီတောင်းခံရမည်။ စီမံကိန်းပိတ်ဆက်အစည်းဝေးတွင် လူထုစည်းရုံးရေးမှူးသည် ဤအချက်အလက် များအား စစ်ဆေးပြီး မှန်ကန်အောင်ပြုလုပ်ရမည်။ ပြီးနောက်တွင် လူထုစည်းရုံးရေးမှူးမှ သတင်းအချက်အလက်ထံသို့ Tablets မှ တဆင့် ဖြည့်သွင်းရမည်။

|  |   |  |
|--|---|--|
| ကျေးရွာခေါင်းဆောင် အမည်<br><b>ဦးကြည်ဗွင်ဗွင်</b> | ကျေးရွာခေါင်းဆောင်၏ ဖုန်းနံပါတ်<br><b>၀၇ ၉၃၄၇၆၀၁၁</b> | လူထုစည်းရုံးရေးမှူး၏ အမည်<br><b>ဒေါ်ခင်စာပွင့်</b> |
| ပြည်နယ်/တိုင်းဒေသကြီး<br>-ပဲခူးတိုင်း            | မြို့နယ်<br>-ပန်းတောင်းမြို့နယ်                       | ကျေးရွာအုပ်စု<br>- ကျောက်ဖျာ                       |
|  |   | ကျေးရွာ<br>- ၁၉၈                                   |

က၊ လူဦးရေ

| လူမျိုးစု                                  | အိမ်ထောင်စုအရေအတွက် | ကိုးကွယ်သည့်ဘာသာ  | အိမ်ထောင်စုအရေအတွက် |
|--|---------------------|-------------------|---------------------|
| လူမျိုးစု (၁) - မြန်မာ                     | 162                 | ဘာသာ (၁) - မြန်မာ | 166                 |
| လူမျိုးစု (၂) -                            |                     | ဘာသာ (၂) -        |                     |
| လူမျိုးစု (၃) -                            |                     | ဘာသာ (၃) -        |                     |
| လူမျိုးစုရော<br>အခြား                      | 4                   | ဘာသာရော           |                     |
|  | အရေအတွက်            |                   |                     |
| ပသန်စွမ်းသူများ                            | 1                   |                   |                     |
| သက်ကြီးရွယ်အိုများ<br>(၆၅ နှစ် နှင့် အထက်) | 40                  |                   |                     |
| စစ်ဘေးရှောင်                               |                     |                   |                     |

|                        | အမျိုးသား<br>(အရေအတွက်) | အမျိုးသမီး<br>(အရေအတွက်) |
|------------------------|-------------------------|--------------------------|
| လူဦးရေ                 | 185                     | 268                      |
| လူမျိုးစု (၁) - မြန်မာ | 181                     | 262                      |
| လူမျိုးစု (၂) -        | 4                       | 6                        |
| လူမျိုးစု (၃) -        |                         |                          |
| အခြား                  |                         |                          |
| အိမ်ထောင်ဦးစီး         | 136                     | 30                       |



(ခ) အခြေခံအဆောက်အအုံ အသုံးအဆောင်များ

| စာသင်ကျောင်း    | အမှတ်<br>ခြံပါ                      | ကျန်းမာရေး       | အမှတ်<br>ခြံပါ           | ဘာသာရေး အဆောက်<br>အအုံများ | အမှတ်<br>ခြံပါ                      |
|-----------------|-------------------------------------|------------------|--------------------------|----------------------------|-------------------------------------|
| အထက်တန်းကျောင်း | <input type="checkbox"/>            | ဆေးရုံ           | <input type="checkbox"/> | စေတီ                       | <input type="checkbox"/>            |
| အလယ်တန်းကျောင်း | <input type="checkbox"/>            | ကျန်းမာရေးဌာန    | <input type="checkbox"/> | ဘုန်းကြီးကျောင်း           | <input checked="" type="checkbox"/> |
| မူလတန်းကျောင်း  | <input checked="" type="checkbox"/> | ကျန်းမာရေးဌာနခွဲ | <input type="checkbox"/> | ဟိန္ဒူဘုရားကျောင်း         | <input type="checkbox"/>            |
| မူကြိုကျောင်း   | <input type="checkbox"/>            | ဆေးပေးခန်း       | <input type="checkbox"/> | ခရစ်ယာန်ကျောင်း            | <input type="checkbox"/>            |
| အခြား           | <input type="checkbox"/>            | အခြား            | <input type="checkbox"/> | ဗလီ                        | <input type="checkbox"/>            |
|                 |                                     |                  |                          | အခြား                      | <input type="checkbox"/>            |
| မှတ်ချက်        |                                     | မှတ်ချက်         |                          | မှတ်ချက်                   |                                     |

(ဂ) ကျွမ်းကျင်သူများမှတ်တမ်း (ကျေးရွာတွင်နေထိုင်သော သို့မဟုတ် တခြားရွာမှ လာရောက်သော ကျွမ်းကျင်သူများ)

| (ခ) စာသင်ကျောင်း    |                                     |                                     | (ဂ) ကျန်းမာရေး               |                          |                          | (ဃ) လက်မှုပညာရှင်             |                                     |                          |
|---------------------|-------------------------------------|-------------------------------------|------------------------------|--------------------------|--------------------------|-------------------------------|-------------------------------------|--------------------------|
|                     | ရွာတွင်နေ<br>ထိုင်သူ                | အခြားရွာမှ<br>လာသူ                  |                              | ရွာတွင်နေ<br>ထိုင်သူ     | အခြား<br>ရွာမှ<br>လာသူ   |                               | ရွာတွင်<br>နေ<br>ထိုင်သူ            | အခြားရွာ<br>မှ<br>လာသူ   |
| မူလတန်းပြဆရာ/မ      | <input checked="" type="checkbox"/> | <input checked="" type="checkbox"/> | ဆရာဝန်                       | <input type="checkbox"/> | <input type="checkbox"/> | လက်သမား                       | <input checked="" type="checkbox"/> | <input type="checkbox"/> |
| အထက်တန်း<br>ပြဆရာ/မ | <input type="checkbox"/>            | <input type="checkbox"/>            | လက်ထောက်<br>ကျန်းမာရေးမှူး   | <input type="checkbox"/> | <input type="checkbox"/> | ပန်းရံ                        | <input checked="" type="checkbox"/> | <input type="checkbox"/> |
| အလယ်တန်း<br>ပြဆရာ/မ | <input type="checkbox"/>            | <input type="checkbox"/>            | အမျိုးသမီးကျန်းမာရေး<br>ဆရာမ | <input type="checkbox"/> | <input type="checkbox"/> | လျှပ်စစ်ကျွမ်း<br>ကျင်မီးသမား | <input type="checkbox"/>            | <input type="checkbox"/> |
| မူကြိုဆရာ/မ         | <input type="checkbox"/>            | <input type="checkbox"/>            | သားဖွားဆရာမ                  | <input type="checkbox"/> | <input type="checkbox"/> | ရေပိုက်သွယ်သူ                 | <input type="checkbox"/>            | <input type="checkbox"/> |
| အခြား               | <input type="checkbox"/>            | <input type="checkbox"/>            | ပြည်သူ့ကျန်းမာ<br>ရေးလုပ်သား | <input type="checkbox"/> | <input type="checkbox"/> | စက်ပြင်ဆရာ                    | <input type="checkbox"/>            | <input type="checkbox"/> |
| မှတ်ချက်            |                                     |                                     | မှတ်ချက်                     |                          |                          | မှတ်ချက်                      |                                     |                          |

(ဃ) ကျေးရွာသို့ ရောက်ရှိနိုင်သည့် လမ်းအခြေအနေ / ကျေးရွာတစ်ရွာသည် ၎င်း၏ ကျေးရွာအုပ်စုနှင့် ဆက်သွယ်ထားသော လမ်းအခြေအနေ (အောက်ပါတို့ကိုမှည့်ပါ)

ကျောက်ကြမ်းလမ်း: ကျောက်ခင်းလမ်း      ကတ္တရာလမ်း: \_\_\_\_\_  
 ကွန်ကရစ်လမ်း: \_\_\_\_\_      မော်တော်ဆိုင်ကယ်လမ်း: \_\_\_\_\_  
 လူသွားလမ်း: \_\_\_\_\_      အခြား: \_\_\_\_\_

(င) ကျေးရွာဖွံ့ဖြိုးမှုစီမံချက်

- (၁) လူထုဝတ်စုံပြုစီမံကိန်းပစတင်မီ ဤကျေးရွာတွင်ကျေးရွာဖွံ့ဖြိုးမှု စီမံချက်ရှိခဲ့ပါသလား? ဝိုင်းပါ  
ရှိပါသည်/မရှိပါ/မသိပါ
- (၂) ရှိခဲ့ပါလျှင် ဤစီမံချက်ကို မည်သည့် ခုနှစ်တွင်ပြင်ဆင်ခဲ့ပါသနည်း? နှစ် 2015-မသိပါ
- (၃) ဤစီမံချက်ကို မြို့နယ်မှအတည်ပြုခဲ့ပါသလား? ပြုခဲ့ပါသည်/မပြုခဲ့ပါ/မသိပါ



M&E/MIS (3rd Cycle)

(ပ) ခရီးအကွာအဝေး

(၁) ဤကျေးရွာ၏ပဟိုမှ ၎င်းကျေးရွာအုပ်စု၏ပဟိုအထိ ခရီးမိုင်ပည်မျှကွာဝေးသနည်း? မိုင်-----/မသိပါ

(၂) ဤကျေးရွာမှ ၎င်းကျေးရွာအုပ်စုပဟိုအထိ သွားလာရာတွင်ကြာမြင့်သည့်အချိန်၊ ၀-၂၅

ခြောက်သွေ့ရာသီတွင်ကြာချိန်- ၀၀:၂၅ ----- ထော်လာဂျီ/မော်တော်ဆိုင်ကယ်/ခြေလျင်/လား/မော်တော်ဘုတ်/  
အခြား: -----

မိုးရာသီတွင်ကြာချိန်- ၀၀:၂၅ ----- ထော်လာဂျီ/မော်တော်ဆိုင်ကယ်/ခြေလျင်/လား/မော်တော်ဘုတ်/  
အခြား: -----

(ဇ) ပတ်ဝန်းကျင်ဆိုင်ရာ သဘာဝဘေးအန္တရာယ်

ဤကျေးရွာတွင် ရေကြီးခြင်းကဲ့သို့ သဘာဝဘေးအန္တရာယ်ကျရောက်ဖူးခြင်း ရှိပါသလား။

မရှိပါ  ရှိပါသည် ရှိလျှင်ဖော်ပြပါ။ လေပြင်းတိုက်ခတ်ခြင်း၊ ရေကြီးခြင်း၊ မိုးရေချိန်များ ပျက်စီးခြင်း

(ဈ) ကျေးရွာတွင် ဖွဲ့စည်းထားသော အဖွဲ့အစည်းများ

လူထုပဟိုပြုစီမံကိန်းမတိုင်မီ ဤကျေးရွာတွင် ကျေးရွာဖွံ့ဖြိုးရေးအတွက် အစိုးရ (သို့) ရွာသားများကိုယ်တိုင် (သို့) စီမံကိန်းတစ်ခုခုမှ ဖွဲ့စည်းထားသည့် အဖွဲ့အစည်းများရှိပါသလား။

(၁) -----

(၂) ရွေးချယ်ရေး

(၃) -----

(၄) -----

(ဉ) အထွေထွေအုပ်ချုပ်ရေး ဦးစီးဌာန (GAD) မှ မှတ်တမ်းတင်ထားခြင်း

ဤကျေးရွာသည် အထွေထွေအုပ်ချုပ်ရေး ဦးစီးဌာန (GAD) မှ မှတ်တမ်းတင်ထားမှု ရှိပါသလား။

မရှိပါ  ရှိပါသည်

ကျေးရွာခေါင်းဆောင် အမည် ကြီးအောင်

လက်မှတ် [Signature] ဇူလိုင် ၁၈

လူထုစည်းရုံးရေးမှူး အမည် စင်စင်အေး

လက်မှတ် [Signature] ဇူလိုင် ၁၈



၈.၄။ စတုတ္ထနှစ်စက်ဝန်း ကျေးရွာအခြေခံအချက်အလက်ပုံစံ(၁)

Padaung CDD M&E/ MIS 4<sup>th</sup> Cycle

ပုံစံ - ၈ - ၁ ကျေးရွာအခြေခံအချက်အလက်များ (Form - PC 1)

လမ်းညွှန်ချက်၊ ကျေးရွာတစ်ရွာသို့ ပထမဆုံးမိတ်ဆက်ခရီး သွားရောက်သောအခါ လူထုစည်းရုံးရေးမှူးသည် ကျေးရွာ ခေါင်းဆောင်များအား ကျေးရွာအချက်အလက်များကို မေတ္တာရပ်ခံ၍ တောင်းခံရသည်။ ဤအချက်အလက်များကို စီမံကိန်း မိတ်ဆက်အစည်းဝေးမတိုင်မီတောင်းခံရမည်။ စီမံကိန်းမိတ်ဆက်အစည်းဝေးတွင် လူထုစည်းရုံးရေးမှူးသည် ဤအချက်အလက် များအား စစ်ဆေးပြီး မှန်ကန်အောင်ပြုလုပ်ရမည်။ ပြီးနောက်တွင် လူထုစည်းရုံးရေးမှူးမှ သတင်းအချက်အလက်ထံသို့ Tablets မှ တဆင့် ဖြည့်သွင်းရမည်။

|  |   |   |
|--|---|---|
| ကျေးရွာခေါင်းဆောင် အမည်<br>ဦးဇော်မြင့် | ကျေးရွာခေါင်းဆောင်၏ ဖုန်းနံပါတ်<br>၀၉-၉၉၇၂၄၇၀၉၆ | လူထုစည်းရုံးရေးမှူး၏ အမည်<br>ဒေါ်ထက်ထက်စေ |
| ပြည်နယ်၊တိုင်းဒေသကြီး<br>-ပဲခူးတိုင်း  | မြို့နယ်<br>-ပန်းတောင်းမြို့နယ်                 | ကျေးရွာအုပ်စု<br>ကျောက်ဖြူ                |
|  |   | ကျေးရွာ<br>ဘင်ဂ                           |

က။ လူဦးရေ

| လူမျိုးစု                                  | အိမ်ထောင်စုအရေအတွက် | ကိုးကွယ်သည့်ဘာသာ | အိမ်ထောင်စုအရေအတွက် |
|--|---------------------|------------------|---------------------|
| လူမျိုးစု (၁) ဗမာ                          | ၁၆၂                 | ဘာသာ (၁) ဗုဒ္ဓ   | ၁၆၂                 |
| လူမျိုးစု (၂) ကချင်                        | ၄                   | ဘာသာ (၂) ဗုဒ္ဓ   | ၄                   |
| လူမျိုးစု (၃) -----                        |                     | ဘာသာ (၃) -----   |                     |
| လူမျိုးစုရော -----                         |                     | ဘာသာရော -----    |                     |
| အခြား                                      |                     |                  |                     |
|  | အရေအတွက်            |                  |                     |
| မသန်စွမ်းသူများ                            | ၃                   |                  |                     |
| သက်ကြီးရွယ်အိုများ<br>(၆၅ နှစ် နှင့် အထက်) | ၄၀                  |                  |                     |
| စစ်ဘေးရှောင်                               |                     |                  |                     |

| လူဦးရေ              | အမျိုးသား<br>(အရေအတွက်) | အမျိုးသမီး<br>(အရေအတွက်) | စုစုပေါင်း<br>(အရေအတွက်) |
|---------------------|-------------------------|--------------------------|--------------------------|
| လူမျိုးစု (၁) ဗမာ   | ၁၈၁                     | ၂၆၂                      | ၄၄၃                      |
| လူမျိုးစု (၂) ကချင် | ၄                       | ၆                        | ၁၀                       |
| လူမျိုးစု (၃) ----- |                         |                          |                          |
| အခြား               |                         |                          |                          |
| အိမ်ထောင်စုဦးစီး    | ၁၃၆                     | ၃၀                       | ၁၆၆                      |



Padaung CDD

M&E/ MIS

4<sup>th</sup> Cycle

(ခ) အခြေခံ အဆောက်အအုံ အသုံးအဆောင်များ

| စာသင်ကျောင်း    | အမှတ်<br>ခြံပေါ                     | ကျန်းမာရေး       | အမှတ်<br>ခြံပေါ          | ဘာသာရေး အဆောက်<br>အအုံများ | အမှတ်<br>ခြံပေါ                     |
|-----------------|-------------------------------------|------------------|--------------------------|----------------------------|-------------------------------------|
| အထက်တန်းကျောင်း | <input type="checkbox"/>            | ဆေးရုံ           | <input type="checkbox"/> | စေတီ                       | <input type="checkbox"/>            |
| အလယ်တန်းကျောင်း | <input type="checkbox"/>            | ကျန်းမာရေးဌာန    | <input type="checkbox"/> | ဘုန်းကြီးကျောင်း           | <input checked="" type="checkbox"/> |
| မူလတန်းကျောင်း  | <input checked="" type="checkbox"/> | ကျန်းမာရေးဌာနခွဲ | <input type="checkbox"/> | ဟိန္ဒူဘုရားကျောင်း         | <input type="checkbox"/>            |
| မူကြိုကျောင်း   | <input type="checkbox"/>            | ဆေးပေးခန်း       | <input type="checkbox"/> | ခရစ်ယာန်ကျောင်း            | <input type="checkbox"/>            |
| အခြား           | <input type="checkbox"/>            | အခြား            | <input type="checkbox"/> | ဗလီ                        | <input type="checkbox"/>            |
|                 |                                     |                  |                          | အခြား                      | <input type="checkbox"/>            |
| မှတ်ချက်        |                                     | မှတ်ချက်         |                          | မှတ်ချက်                   |                                     |

(ဂ) ကျွမ်းကျင်သူများမှတ်တမ်း  
(ကျေးရွာတွင်နေထိုင်သော သို့မဟုတ် တခြားရွာမှ လာရောက်သော ကျွမ်းကျင်သူများ)

| (၁) စာသင်ကျောင်း    |                                     |                                     | (၂) ကျန်းမာရေး               |                          |                                     | (၃) လက်မှုပညာရှင်             |                                     |                          |
|---------------------|-------------------------------------|-------------------------------------|------------------------------|--------------------------|-------------------------------------|-------------------------------|-------------------------------------|--------------------------|
|                     | ရွာတွင်နေ<br>ထိုင်သူ                | အခြားရွာမှ<br>လာသူ                  |                              | ရွာတွင်နေ<br>ထိုင်သူ     | အခြား<br>ရွာမှ<br>လာသူ              |                               | ရွာတွင်<br>နေ<br>ထိုင်သူ            | အခြားရွာ<br>မှ<br>လာသူ   |
| မူလတန်းပြဆရာ/မ      | <input checked="" type="checkbox"/> | <input checked="" type="checkbox"/> | ဆရာဝန်                       | <input type="checkbox"/> | <input type="checkbox"/>            | လက်သမား                       | <input checked="" type="checkbox"/> | <input type="checkbox"/> |
| အထက်တန်း<br>ပြဆရာ/မ | <input type="checkbox"/>            | <input type="checkbox"/>            | လက်ထောက်<br>ကျန်းမာရေးမှူး   | <input type="checkbox"/> | <input type="checkbox"/>            | ပန်းရံ                        | <input checked="" type="checkbox"/> | <input type="checkbox"/> |
| အလယ်တန်း<br>ပြဆရာ/မ | <input checked="" type="checkbox"/> | <input type="checkbox"/>            | အမျိုးသမီးကျန်းမာရေး<br>ဆရာမ | <input type="checkbox"/> | <input type="checkbox"/>            | လျှပ်စစ်ကျွမ်း<br>ကျင်မီးသမား | <input type="checkbox"/>            | <input type="checkbox"/> |
| မူကြိုဆရာ/မ         | <input type="checkbox"/>            | <input type="checkbox"/>            | သားဖွားဆရာမ                  | <input type="checkbox"/> | <input checked="" type="checkbox"/> | ရေပိုက်သူလုပ်သူ               | <input checked="" type="checkbox"/> | <input type="checkbox"/> |
| အခြား               | <input type="checkbox"/>            | <input type="checkbox"/>            | ပြည်သူ့ကျန်းမာ<br>ရေးလုပ်သား | <input type="checkbox"/> | <input type="checkbox"/>            | စက်ပြင်ဆရာ                    | <input type="checkbox"/>            | <input type="checkbox"/> |
| မှတ်ချက်            |                                     |                                     | မှတ်ချက်                     |                          |                                     | မှတ်ချက်                      |                                     |                          |

(ဃ) ကျေးရွာသို့ ရောက်ရှိနိုင်သည့် လမ်းအခြေအနေ / ကျေးရွာတစ်ရွာသည် ၎င်း၏ ကျေးရွာအုပ်စုနှင့် ဆက်သွယ်ထားသော လမ်းအခြေအနေ (အောက်ပါတို့ကိုစိုင်းပါ)

ကျောက်ကြမ်းလမ်း:       ကတ္တရာလမ်း:       ကွန်ကရစ်လမ်း:       မော်တော်ဆိုင်ကယ်လမ်း:   
 ကျောက်ခင်းလမ်း:       မြေသားလမ်း:       လူသွားလမ်း:       အခြား: \_\_\_\_\_

(င) ကျေးရွာဖွံ့ဖြိုးမှုစီမံချက်

- (၁) လူထုဝဟိုပြုစီမံကိန်းမစတင်မှီ ဤကျေးရွာတွင်ကျေးရွာဖွံ့ဖြိုးမှု စီမံချက်ရှိခဲ့ပါသလား?  **မရှိပါ** / မသိပါ
- (၂) ရှိခဲ့ပါလျှင် ဤစီမံချက်ကို မည်သည့် ခုနှစ်တွင်ပြင်ဆင်ခဲ့ပါသနည်း?  **နှစ် ၂၀၁၅** / မသိပါ
- (၃) ဤစီမံချက်ကို ခြုံငုံနယ်မှအတည်ပြုခဲ့ပါသလား?  **ပြုခဲ့ပါသည်** / မပြုခဲ့ပါ / မသိပါ









၉.၂။ ဒုတိယနှစ်စက်ဝန်း စီမံချက်စက်ဝန်းအချိန်ဇယား(၂)

ပုံစံ - ၈ - ၂ - စီမံကိန်းစက်ဝန်းအချိန်ဇယား (PC 2)

|   |  |            |               |         |         |  |
|---|--|------------|---------------|---------|---------|--|
| လမ်းညွှန်ချက်၊ သက်ဆိုင်ရာလူထုစည်းရုံးရေးမှူး/လက်ထောက်နည်းပညာမှူးများမှ စီမံကိန်းစက်ဝန်းအဆင့်တစ်ခုစီပြီးစီးတိုင်း ကျေးရွာနှင့် ကျေးရွာအုပ်စုအတွက် ဤပုံစံကို ဖြည့်သွင်းရမည်။ စည်းရုံးရေးမှူး/ဝန်ထမ်း အမည် ၆၃၇ မြိုင်ဒွင် ၆၀ . |  |            |               |         |         |  |
| နေ့စွဲ ၂၅.၁၀.၁၇   | စက်ဝန်းအားအမှတ်ခြစ်ပါ <input type="checkbox"/> စက်ဝန်း(၁) <input checked="" type="checkbox"/> စက်ဝန်း(၂) <input type="checkbox"/> စက်ဝန်း(၃) <input type="checkbox"/> စက်ဝန်း(၄) |            |               |         |         |  |
| ပြည်နယ်/တိုင်း  | မြို့နယ်   | ပ.ရ.စာအုပ် | ကျေးရွာအုပ်စု | ကျေးရွာ | ကျေးရွာ |  |

| စီမံကိန်းဆောင်ရွက်မှုအဆင့်များ  | နေ့စွဲ      |                 | အစည်းအဝေးတွင်တက်ရောက်သူအရေအတွက် |                    |                     |  |      |
|---|-------------|-----------------|---------------------------------|--------------------|---------------------|--|------|
|   | စတင်သည့်နေ့ | ပြီးဆုံးသည့်နေ့ | အမျိုးသားအရေအတွက်               | အမျိုးသမီးအရေအတွက် | အိမ်ထောင်စုအရေအတွက် | လူမျိုးစုတက်ရောက်သူအရေအတွက်နှင့် လူမျိုးစုအမည် |      |
| ၁။ ကျေးရွာစီမံကိန်း မိတ်ဆက်အစည်းအဝေး  | ၂၅.၁၀.၁၇    | ၂၅.၁၀.၁၇        | ၅၀                              | ၃၄                 | ၈၄                  | ၆၂   | ၈၄   |
| ၂။ ကျေးရွာဖွံ့ဖြိုးရေး စီမံချက်ရေးဆွဲခြင်းအစည်းအဝေး   | ၂၅.၁၀.၁၇    | ၂၅.၁၀.၁၇        | ၄၈                              | ၃၆                 | ၈၄                  | ၆၂   | ၈၄   |
| ၃။ ကျေးရွာအုပ်စု လုပ်ငန်းဆုံးဖြတ်ချက်ချသည့်အစည်းအဝေး  | ၃၁.၁၀.၁၇    | ၃၁.၁၀.၁၇        | ၁၄                              | ၁၀                 | ၂၄                  | ၆၂   | ၂၄   |
| ၄။ မြို့နယ်အဆင့် စီမံကိန်းရေးဆွဲရေးနှင့် အကောင်အထည်ဖော်ရေးကော်မတီ၏ စီမံကိန်း သုံးသပ်မှုအစည်းအဝေး                      | ၇.၁၂.၁၇     | ၇.၁၂.၁၇         | မလို                            | မလို               | မလို                | မလို   | မလို |
| ၅။ မြို့နယ် စီမံကိန်းရေးဆွဲရေးနှင့် အကောင်အထည်ဖော်ရေး ကော်မတီ၏ဆုံးဖြတ်မှုကို ရွာသို့ အသိပေးအကြောင်းကြားသည့် အစည်းအဝေး | ၁၇.၁.၁၈     | ၁၇.၁.၁၈         | ၄၈                              | ၄၀                 | ၈၈                  | ၆၂   | ၈၈   |

|   |         |         |    |    |    |    |    |  |  |
|---|---------|---------|----|----|----|----|----|--|--|
| ၆။ စီမံကိန်းလုပ်ငန်းခွဲစီမံချက်ရေးဆွဲခြင်းအစည်းအဝေး         |         |         |    |    |    |    |    |  |  |
| ၆.၁။ စီမံကိန်းလုပ်ငန်း အကောင်အထည်ဖော်ရေးအစီအစဉ် ရေးဆွဲခြင်း | ၁၇.၁.၁၈ | ၁၇.၁.၁၈ | ၄၈ | ၄၄ | ၉၂ | ၆၂ | ၉၂ |  |  |
| ၆.၂။ ဝယ်ယူရေးအစီအစဉ် ရေးဆွဲခြင်း                            | ၁၇.၁.၁၈ | ၁၇.၁.၁၈ | ၄၈ | ၄၄ | ၉၂ | ၆၂ | ၉၂ |  |  |
| ၆.၃။ ဘဏ္ဍာရေးကုန်ကျမှု လျာထားအစီအစဉ် ရေးဆွဲခြင်း            | ၁၇.၁.၁၈ | ၁၇.၁.၁၈ | ၄၈ | ၄၄ | ၉၂ | ၆၂ | ၉၂ |  |  |
| ၆.၄။ ပြင်/ထိန်းအစီအစဉ် ရေးဆွဲခြင်း                          | ၁၇.၁.၁၈ | ၁၇.၁.၁၈ | ၄၈ | ၄၄ | ၉၂ | ၆၂ | ၉၂ |  |  |
| ၇။ စီမံကိန်းလုပ်ငန်းခွဲ တိုးတက်မှု စောင့်ကြည့်အစည်းအဝေး     |         |         |    |    |    |    |    |  |  |
| ၇.၁။ အစည်းအဝေး ပထမအကြိမ်                                    | ၅.၂.၁၈  | ၅.၂.၁၈  | ၁၂ | ၅  | ၁၇ | ၆၂ | ၁၇ |  |  |
| ၇.၂။ အစည်းအဝေး ဒုတိယအကြိမ်                                  | ၃၀.၃.၁၈ | ၃၀.၃.၁၈ | ၁၀ | ၆  | ၁၆ | ၆၂ | ၁၆ |  |  |
| ၇.၃။ အစည်းအဝေး တတိယအကြိမ်                                   | ၁၀.၄.၁၈ | ၁၀.၄.၁၈ | ၉  | ၄  | ၁၃ | ၆၂ | ၁၃ |  |  |
| ၈။ စီမံကိန်းလုပ်ငန်းခွဲ အပြီးသတ်စစ်ဆေးခြင်းအစည်းအဝေး        | ၁.၅.၁၈  | ၁.၅.၁၈  | ၄၀ | ၄၅ | ၈၅ | ၆၂ | ၈၅ |  |  |
| ၉။ လူထုစစ်ဆေးပွဲအစည်းအဝေး                                   | ၈.၅.၁၈  | ၈.၅.၁၈  | ၃၅ | ၃၇ | ၇၂ | ၆၂ | ၇၂ |  |  |



၉.၃။ တတိယနှစ်စက်ဝန်း စီမံချက်စက်ဝန်းအချိန်ဇယား(၂)

M&E/MIS (3rd Cycle)

ပုံစံ - ၈ - ၂ - စီမံကိန်းစက်ဝန်းအချိန်ဇယား (PC 2)

|   |                               |   |                |  |  |  |
|---|-------------------------------|---|----------------|--|--|--|
| လက်ညှန်ချက် သက်ဆိုင်ရာလုပ်ထုတ်လုပ်မှု/လက်ထောက်နည်းပညာပေးမှုများ စီမံကိန်းစက်ဝန်းအဆင့်တစ်ခုစီပြီးစီးတိုင်း ကျေးရွာနှင့် ကျေးရွာအုပ်စုအတွက် ဤပုံစံကို ဖြည့်သွင်းရမည်။ |                               |   |                |  |  |  |
| စီမံကိန်းစက်ဝန်းအဆင့်အား အသိပေးခြင်း  |                               |   |                |  |  |  |
| နေ့စွဲ  | 23.11.18                      | စက်ဝန်းအားအမှတ်ဖြည့်ပါ <input type="checkbox"/> စက်ဝန်း(၁) <input type="checkbox"/> စက်ဝန်း(၂) <input checked="" type="checkbox"/> စက်ဝန်း(၃) <input type="checkbox"/> စက်ဝန်း(၄) |                |  |  |  |
| ဖြည့်နှယ်/တိုင်း - ပဲခူးတိုင်းဒေသကြီး   | မြို့နယ် - ပန်းတောင်းမြို့နယ် | ကျေးရွာအုပ်စု - ၈၅၇၀၇၂  | ကျေးရွာ - ၁၁၆၀ |  |  |  |

| စီမံကိန်းစက်ဝန်းအဆင့်အား  | နေ့စွဲ       |                 | အစည်းအဝေးတွင်တက်ရောက်သူအရေအတွက် |                     |                      |   | တက်ရောက်သူ အိမ်ထောင်စု % |
|---|--------------|-----------------|---------------------------------|---------------------|----------------------|---|--------------------------|
|   | စတင်သည့် နေ့ | ပြီးဆုံးသည့်နေ့ | အမျိုးသား အရေအတွက်              | အမျိုးသမီး အရေအတွက် | အိမ်ထောင်စု အရေအတွက် | လူမျိုးစုတက်ရောက်သူ အရေအတွက်နှင့် လူမျိုးစုအမည် |                          |
| ၁။ ကျေးရွာစီမံကိန်း မိတ်ဆက်အစည်းအဝေး  | 12.11.18     | 12.11.18        | 58                              | 34                  | 86                   | ကျေးရွာ 86<br>မိမိ 7<br>အိမ်ထောင်စု 2+1         | 51.80%                   |
| ၂။ ကျေးရွာဖွံ့ဖြိုးရေး စီမံချက်ရေးဆွဲခြင်း အစည်းအဝေး  | 15.11.18     | 15.11.18        | 44                              | 48                  | 88                   | ကျေးရွာ 88<br>မိမိ 1<br>အိမ်ထောင်စု 2+1         | 53.02%                   |
| ၃။ ကျေးရွာအုပ်စု လုပ်ငန်းဆိုင်ရာစီမံချက်ချမှတ်မှု အစည်းအဝေး   | 13.12.18     | 13.12.18        | 16                              | 13                  | 29                   | ကျေးရွာ 29<br>မိမိ 1<br>အိမ်ထောင်စု ၂၅          |                          |
| ၄။ မြို့နယ်အဆင့် စီမံကိန်းရေးဆွဲရေးနှင့် အကောင်အထည်ဖော်ရေးကော်မတီ၏ စီမံကိန်း သုံးသပ်မှု အစည်းအဝေး                       | 5.2.19       | 5.2.19          | မရှိ                            | မရှိ                | မရှိ                 | မရှိ  |                          |
| ၅။ မြို့နယ် စီမံကိန်းရေးဆွဲရေးနှင့် အကောင်အထည်ဖော်ရေး ကော်မတီ၏ဆုံးဖြတ်ချက်ကို ရွာသို့ အသိပေး အကြောင်းကြားသည့် အစည်းအဝေး | 22.2.19      | 22.2.19         | 57                              | 35                  | 87                   | ကျေးရွာ 87<br>မိမိ 2<br>အိမ်ထောင်စု 89          | 52.41%                   |

M&E/MIS (3rd Cycle)

|   |         |         |    |    |     |  |        |
|---|---------|---------|----|----|-----|--|--------|
| ၆။ စီမံကိန်းလုပ်ငန်းခွဲစီမံချက်ရေးဆွဲခြင်း အစည်းအဝေး        |         |         |    |    |     |  |        |
| ၆.၁။ စီမံကိန်းလုပ်ငန်း အကောင်အထည်ဖော်ရေးအစီအစဉ် ရေးဆွဲခြင်း | 22.2.19 | 22.2.19 | 57 | 35 | 87  | ကျေးရွာ 87<br>မိမိ 2<br>အိမ်ထောင်စု 89 | 52.41% |
| ၆.၂။ ဝယ်ယူရေးအစီအစဉ် ရေးဆွဲခြင်း                            | 22.2.19 | 22.2.19 | 57 | 35 | 87  | ကျေးရွာ 87<br>မိမိ 2<br>အိမ်ထောင်စု 89 | 52.41% |
| ၆.၃။ ဘဏ္ဍာရေးကုန်ကျမှု လျာထားအစီအစဉ် ရေးဆွဲခြင်း            | 22.2.19 | 22.2.19 | 57 | 35 | 87  | ကျေးရွာ 87<br>မိမိ 2<br>အိမ်ထောင်စု 89 | 52.41% |
| ၆.၄။ ပြင်/ထိန်းအစီအစဉ် ရေးဆွဲခြင်း                          | 22.2.19 | 22.2.19 | 57 | 35 | 87  | ကျေးရွာ 87<br>မိမိ 2<br>အိမ်ထောင်စု 89 | 52.41% |
| ၇။ စီမံကိန်းလုပ်ငန်းခွဲ တိုးတက်မှု စောင့်ကြည့်အစည်းအဝေး     |         |         |    |    |     |  |        |
| ၇.၁။ အစည်းအဝေး ပထမအကြိမ်                                    | 4.4.19  | 4.4.19  | 55 | 28 | 83  | ကျေးရွာ 83<br>မိမိ 2<br>အိမ်ထောင်စု 39 | 50%    |
| ၇.၂။ အစည်းအဝေး ဒုတိယအကြိမ်                                  | 18.4.19 | 18.4.19 | 47 | 38 | 85  | ကျေးရွာ 85<br>မိမိ 1<br>အိမ်ထောင်စု 81 | 51.20% |
| ၇.၃။ အစည်းအဝေး တတိယအကြိမ်                                   | 18.5.19 | 18.5.19 | 48 | 49 | 95  | ကျေးရွာ 95                             | 52.23% |
| ၈။ စီမံကိန်းလုပ်ငန်းခွဲ အပြီးသတ်စစ်ဆေးခြင်း အစည်းအဝေး       | 5.6.19  | 5.6.19  | 48 | 49 | 97  | ကျေးရွာ 97                             | 58.43% |
| ၉။ လူထုဝင်ဆေးပွဲအစည်းအဝေး                                   | 21.6.19 | 21.6.19 | 59 | 56 | 109 | ကျေးရွာ 109<br>မိမိ 114                | 62.65% |



၉.၄။စတုတ္ထနှစ်စက်ဝန်း စီမံချက်စက်ဝန်းအချိန်ဇယား(၂)

ပုံစံ - စ - ၂ - စီမံကိန်းစက်ဝန်းအချိန်ဇယား (PC 2)

|   |                               |   |           |      |            |  |  |
|---|-------------------------------|---|-----------|------|------------|--|--|
| လမ်းညွှန်ချက်၊ သက်ဆိုင်ရာလူထုစည်းရုံးရေးပျံ့နှံ့ရေး/ လက်ထောက်နည်းပညာပျံ့နှံ့ရေးမှ စီမံကိန်းစက်ဝန်းအဆင့်တစ်ခုစီပြီးစီးတိုင်း ကျေးရွာနှင့် ကျေးရွာအုပ်စုအတွက် ဤပုံစံကို ဖြည့်သွင်းရမည်။ |                               |   |           |      |            |  |  |
| စည်းရုံးရေးပျံ့နှံ့ရေး/ ဝန်ထမ်း အမည် <u>ရွှေကြူထက်ဝင်း</u>  |                               |   |           |      |            |  |  |
| ဇနီး  | <u>၁၉.၁၁.၂၀၁၉</u>             | စက်ဝန်းအားအမှတ်ဖြစ်ပါ <input type="checkbox"/> စက်ဝန်း(၁) <input type="checkbox"/> စက်ဝန်း(၂) <input type="checkbox"/> စက်ဝန်း(၃) |           |      | စက်ဝန်း(၄) |  |  |
| ပြည်နယ်/တိုင်း - ပဲခူးတိုင်းဒေသကြီး   | မြို့နယ် - ပန်းတောင်းမြို့နယ် | ကျေးရွာအုပ်စု - ကြေးမုံ   | ကျေးရွာ - | ၁၁၆၀ |            |  |  |

| စီမံကိန်းဆောင်ရွက်မှုအဆင့်များ  | ဇနီး          |                   | အစည်းအဝေးတွင်တက်ရောက်သူအရေအတွက် |                     |                      |  | တက်ရောက်သူ အိမ်ထောင်စု % |
|---|---------------|-------------------|---------------------------------|---------------------|----------------------|--|--------------------------|
|   | စတင်သည့် ဇနီး | ပြီးဆုံးသည့် ဇနီး | အမျိုးသား အရေအတွက်              | အမျိုးသမီး အရေအတွက် | အိမ်ထောင်စု အရေအတွက် | လူမျိုးစုတက်ရောက်သူ အရေအတွက် နှင့် လူမျိုးစုအမည် |                          |
| ၁။ ကျေးရွာစီမံကိန်း မိတ်ဆက်အစည်းအဝေး  | ၁၉.၁၁.၁၉      | ၁၉.၁၁.၁၉          | ၄၉                              | ၅၉                  | ၁၀၈                  | ၁၀၈   ၁၁၁  | ၉၅.၀၆ %                  |
| ၂။ ကျေးရွာစွဲမြဲရေး စီမံချက်ရေးဆွဲခြင်း အစည်းအဝေး   | ၁၉.၁၁.၁၉      | ၁၉.၁၁.၁၉          | ၆၅                              | ၅၈                  | ၁၂၃                  | ၁၂၃   ၁၁၁  | ၇၄.၁၀ %                  |
| ၃။ ကျေးရွာအုပ်စု လုပ်ငန်းဆုံးဖြတ်ချက်ချသည့် အစည်းအဝေး   | ၂၇.၁၁.၁၉      | ၂၇.၁၁.၁၉          | ၁၃                              | ၁၆                  | ၂၉                   | ၂၄   ၁၁၁<br>၅   ၂၅                               | -                        |
| ၄။ မြို့နယ်အဆင့် စီမံကိန်းရေးဆွဲရေး နှင့် အကောင်အထည်ဖော်ရေးကော်မတီ၏ စီမံကိန်း သုံးသပ်မှု အစည်းအဝေး                      |               |                   | မလို                            | မလို                | မလို                 | မလို   |                          |
| ၅။ မြို့နယ် စီမံကိန်းရေးဆွဲရေးနှင့် အကောင်အထည်ဖော်ရေး ကော်မတီ၏ ဆုံးဖြတ်မှုကို ရွာသို့ အသိပေး အကြောင်းကြားသည့် အစည်းအဝေး |               |                   |                                 |                     |                      |  |                          |

|   |  |  |  |  |  |  |  |
|---|--|--|--|--|--|--|--|
| ၆။ စီမံကိန်းလုပ်ငန်းခွဲစီမံချက်ရေးဆွဲခြင်း အစည်းအဝေး        |  |  |  |  |  |  |  |
| ၆.၁။ စီမံကိန်းလုပ်ငန်း အကောင်အထည်ဖော်ရေးအစီအစဉ် ရေးဆွဲခြင်း |  |  |  |  |  |  |  |
| ၆.၂။ ဝယ်ယူရေးအစီအစဉ် ရေးဆွဲခြင်း                            |  |  |  |  |  |  |  |
| ၆.၃။ ဘဏ္ဍာရေးကုန်ကျမှု လျာထားအစီအစဉ် ရေးဆွဲခြင်း            |  |  |  |  |  |  |  |
| ၆.၄။ မြင်/ထိန်းအစီအစဉ် ရေးဆွဲခြင်း                          |  |  |  |  |  |  |  |
| ၇။ စီမံကိန်းလုပ်ငန်းခွဲ တိုးတက်မှု စောင့်ကြည့်အစည်းအဝေး     |  |  |  |  |  |  |  |
| ၇.၁။ အစည်းအဝေး ပထမအကြိမ်                                    |  |  |  |  |  |  |  |
| ၇.၂။ အစည်းအဝေး ဒုတိယအကြိမ်                                  |  |  |  |  |  |  |  |
| ၇.၃။ အစည်းအဝေး တတိယအကြိမ်                                   |  |  |  |  |  |  |  |
| ၈။ စီမံကိန်းလုပ်ငန်းခွဲ အပြီးသတ်စစ်ဆေးခြင်း အစည်းအဝေး       |  |  |  |  |  |  |  |
| ၉။ လူထုပစ်ချရေးအစည်းအဝေး                                    |  |  |  |  |  |  |  |



၁၀။ ကျေးရွာဖွံ့ဖြိုးရေး ဦးစားပေးအစီအစဉ် ( ပုံစံ-၃ )

၁၀.၁။ပထမနှစ်စက်ဝန်း ကျေးရွာဖွံ့ဖြိုးရေးအစီအစဉ်(၃)

ပုံစံ - ၀ - ၃ ကျေးရွာဖွံ့ဖြိုးရေး ဦးစားပေးအစီအစဉ် (Form PC 3)

လယ်ဥယျာဉ်များ၊ အဆင့်(၃) ကျေးရွာမှိုက်မှန်းချက်အစည်းအဝေး ပြီးဆုံးသောအခါ ကျေးရွာစီမံကိန်း အထောက်အကူပြု ကော်မတီသည် လူထုစည်းရုံးရေးမှူးအကူအညီဖြင့် ဤပုံစံကိုပြည့်စုံအောင် ဖြည့်သွင်းရမည်။

|  |  |
|--|--|
| လူထုစည်းရုံးရေးမှူး/ဝန်ထမ်း အမည် - <u>ဒေါ်လှဝင်းသူ</u> |  |
| နေ့စွဲ <u>15.3.2017</u>                                | စက်ဝန်းအား အမှတ်ခြစ်ပါ (✓) <input checked="" type="checkbox"/> စက်ဝန်း(၁)<br><input type="checkbox"/> စက်ဝန်း(၂) <input type="checkbox"/> စက်ဝန်း(၃) <input type="checkbox"/> စက်ဝန်း(၄) |
| ပြည်နယ်/တိုင်း - <u>ပဲခူး</u>                          | မြို့နယ် - <u>ပန်းတော်</u> ကျေးရွာအုပ်စု - <u>ကျောက်ဖူး</u> ကျေးရွာ - <u>မကျိုးပင်ရွာ</u>  |

က။ အခက်အခဲအတားအဆီးများအားဆွေးနွေးခြင်း - ယခုလက်ရှိအခြေအနေတွင် ဤကျေးရွာဖွံ့ဖြိုးတိုးတက်ရေးအတွက် အဓိက အခက်အခဲအတားအဆီးများသည် မည်သည့်များဖြစ်ပါသနည်း။ (အမျိုးသား/သမီး အနည်းဆုံးအခက်အခဲ ၅ ခုစီဖော်ပြပါ)

| အမျိုးသား အဖွဲ့မှ တင်ပြသောအခက်အခဲအတားအဆီးများ  | အမျိုးသမီး အဖွဲ့မှတင်ပြသောအခက်အခဲအတားအဆီးများ  |
|--|--|
| ၁ လမ်းပန်းဆက်သွယ်ရေး ကောင်းမွန်ရေး၊ ငြိမ်းတတားဖို့အပ်ချက်၊ မိုးရာသီတွင် ကမ်းပါးဖြို၊ ရေကြီးခြင်း                   | ၁ လမ်းပန်းဆက်သွယ်ရေးကောင်းမွန်ရေးအလုပ်အကိုင်ရှားပါး၊ အလုပ်ရှားပါး၊ သောက်သုံးရေးခက်ခဲ |
| ၂ အလုပ်အကိုင်ရှားပါးခြင်း၊ ယခုကရေးချိတ်အားမရှိခြင်း၊ ဥျားမာရေး-စီးပွား ရေးချောရေးခက်ခဲ                             | ၂ ယခုကရေးချိတ်၊ စီးပွား ရေးချောရေး ခက်ခဲ၊ ဥျားမာရေးဆေးပေးခိုင်း                      |
| ၃ ဆေးယူပေးမှု၊ ကျောင်းသား/သူများ ပညာသင်ခွားရာ အဖွဲ့ခက်ခဲခြင်း၊   | ၃ အပယ်တန်းအဆင့်ကျောင်း ဖို့အပ်ချက်၊ ဘုရားကျောင်း မပြုပြင်ခြင်း                       |
| ၄ မီးဘေး အန္တရာယ် ကာကွယ်ရေးဖို့သတ်ပစ္စည်း များမလုံလောက်ခြင်း၊ မိုးရာသီတွင် ချောင်းကို ကျော်ဖြတ်ရာ အာဟာရ ခက်ခဲခြင်း | ၄ မိုးရာသီတွင် ချောင်း ကို ကျော်ဖြတ်ရာ ဆရာ/မ များနှင့် ကျောင်းသား/သူများ ခက်ခဲ       |
| ၅ မိုးရာသီတွင် ချောင်း ရေမြောက်မြောက် ဖြစ်ပြီး ရေမြောက်သည့် နေရာတွင် ရေရှားပါး                                     | ၅ မိုးရာသီတွင် ကမ်းပါး ဖြို၊ ရေကြီးခြင်း ဖြစ်ခြင်း၊ ရေကြီးခြင်း                      |

ခ။ မှိုက်မှန်းခြင်း - နောင်လာမည့် ( ၅ )နှစ် အတွင်း ကျေးရွာဖွံ့ဖြိုးရေး မှိုက်မှန်းလျာထားချက်များအား တင်ပြပါ။

| အမျိုးသားအဖွဲ့မှ တင်ပြသောမှိုက်မှန်းချက်များ   | အမျိုးသမီးအဖွဲ့မှ တင်ပြသောမှိုက်မှန်းချက်များ                             |
|--|---|
| ၁ ပြီးစီးသောကောင်းမွန်သော လမ်းပန်းဆက်သွယ်ရေး   | ၁ ငြိမ်းတတား  |
| ၂ ကျေးလက် ကျန်းမာရေး ဆေးပေးခိုင်း အဆောက်အအုံ   | ၂ မီးရ ရှိစေခြင်း (လျှပ်စစ်စနစ်)၊ လမ်းကောင်း မြှင့်တင်မှု                 |
| ၃ ကျေးရွာတွင် သာယာမှုဖြိုးသော လမ်းချဲ့ချိန်  | ၃ ဆေးပေးခိုင်း၊ စာကြည့်တိုက် ရှိခြင်း                                     |
| ၄ ကျေးရွာတွင် သဘာဝဘေးအန္တရာယ် ကာကွယ်ပစ္စည်းများဖြန့်ဖြူးခြင်း  | ၄ ဘုရားကျောင်း မပြုပြင်ခြင်း၊ စီးခြင်း၊ သောက်သုံးရေသန့် ရရှိဖို့စီမံခြင်း |
| ၅ ချောင်းကို ကျော်ဖြတ်ရာ အာဟာရ ခက်ခဲခြင်း ချင်ပြည်သူ ကျောင်းသား/သူ၊ ဆရာ/မ များ ကျော်ဖြတ်ရာတွင် သွားယာရာတွင် လွယ်ကူသော ငြိမ်းတတား တစ်ခု | ၅ စက်ချယ်သင်တန်း ရရှိစေခြင်း၊ အပယ်တန်း အဆင့်ကျောင်း ရှိစေခြင်း            |



က။ လူထုစီမံကိန်း၏ လာမည့် ( ၄ ) နှစ်အတွက် အကျုံးမဝင်သော ဦးစားပေး ဖွံ့ဖြိုးတိုးတက်မှု လုပ်ငန်း အစီအစဉ်များအားဖော်ပြပါ။

| အဆင့် | ကျေးရွာအတွက် ဦးစားပေး ဖွံ့ဖြိုးတိုးတက်မှု လုပ်ငန်းစဉ်များ                     | အဆိုပြုသူ (အမျိုးသားများ/ အမျိုးသမီးများ/ အမျိုးသား+ အမျိုးသမီး) | ခန့်မှန်းကုန်ကျစရိတ် | အကျိုးစီးပွားစွင်ရှိသူ ခန့်မှန်းခြေအရေအတွက် |
|-------|---|--|----------------------|---|
| ၁     | မော်ကျည်းပင်ကွင်းမှ မုသိမ်-မုံရွာလမ်းသို့ သွားသောလမ်းမှ (1386) လမ်းဖြင့်ဖြင့် | ကျား / မ   | 113 သိန်း            | ၃၅၂   |
| ၂     | စာသင်ကျောင်းခြံစည်းရိုး   | ကျား / မ   | 45 သိန်း             | ၃၅၂   |
| ၃     | သောက်သုံးရေ ရရှိရေး   | ကျား / မ   | 38 သိန်း             | ၃၅၂   |
| ၄     | ကျေးရွာတွင်းစံတား   | ကျား   | 54 သိန်း             | ၃၅၂   |
| ၅     |   |  |                      |   |

ဃ။ လူထုစီမံကိန်း၏ လာမည့် ( ၄ ) နှစ်အတွက် အကျုံးမဝင်သော ဦးစားပေး ဖွံ့ဖြိုးတိုးတက်မှု လုပ်ငန်း အစီအစဉ်များအားဖော်ပြပါ။

| အဆင့် | ကျေးရွာအတွက် ဦးစားပေး ဖွံ့ဖြိုး တိုးတက်မှု လုပ်ငန်းစဉ်များ | အဆိုပြုသူ (အမျိုးသားများ/ အမျိုးသမီးများ/ အမျိုးသား+ အမျိုးသမီး) | အခန်းကဏ္ဍ           |
|-------|--|--|---------------------|
| ၁     | လျှပ်စစ်မီးရရှိရေး   | မ  | အခြား လျှပ်စစ်ချွန် |
| ၂     | အမ.ကကျောင်းမှ အပူပေးစနစ်အဆင့်ရရှိရေး                       | မ  | ယူဇာရေး             |
| ၃     | ဘုန်းတော်ကြီးကျောင်းပြုပြင်ရရှိရေး                         | ကျား / မ   | ဘာသာရေး             |
| ၄     |  |  |                     |
| ၅     |  |  |                     |

ခေါင်းဆောင်၊ ကျေးရွာစီမံကိန်းအထောက်အကူပြုကော်မတီမှ အတည်ပြုသည်။

အမည် ----- ဦးမြင့်စိုး ----- လက်မှတ် -----  ----- နေ့စွဲ ----- 15.3.2017 -----



၁၀. ဥပဒေအရ အစီအစဉ် ဖြစ်ပေါ်စေရန် ကျေးရွာဖွံ့ဖြိုးရေးအစီအစဉ် (၃)

ပုံစံ - ၈ - ၃ ကျေးရွာဖွံ့ဖြိုးရေး ဦးစားပေးအစီအစဉ် (Form PC 3)

လမ်းညွှန်ချက်၊ အဆင့်(၃) ကျေးရွာဖွံ့ဖြိုးရေးအစီအစဉ်အရ ပြီးဆုံးသောအခါ ကျေးရွာစီမံကိန်း အထောက်အကူပြု ကော်မတီသည် လူထုစည်းရုံးရေးမှူးအမှုအရာရှိနှင့် ဤပုံစံကိုပြည့်စုံအောင် ဖြည့်သွင်းရမည်။

လူထုစည်းရုံးရေးမှူး/ဝန်ထမ်း အမည် ကျော်စွာစိန်ဝင်း

နေ့စွဲ 25. 10. 17 စက်ဝန်းအား အမှတ်ခြစ်ပါ (✓) □ စက်ဝန်း(၁) □ စက်ဝန်း(၂) □ စက်ဝန်း(၃) □ စက်ဝန်း(၄)

ပြည်နယ်/တိုင်း ပဲခူး မြို့နယ် ပန်းတောင်း ကျေးရွာအုပ်စု ကျောက်ပျက် ကျေးရွာ ဘင်္ဂ

က။ အခက်အခဲအတားအဆီးများအားဆွေးနွေးခြင်း - ယခုလက်ရှိအခြေအနေတွင် ဤကျေးရွာဖွံ့ဖြိုးတိုးတက်ရေးအတွက် အဓိက အခက်အခဲအတားအဆီးများသည် မည်သည်များဖြစ်ပါသနည်း။ (အမျိုးသား/သမီး အနည်းဆုံးအခက်အခဲ ၅ ခုစီဖော်ပြပါ)

| အမျိုးသား အဖွဲ့မှ တင်ပြသောအခက်အခဲအတားအဆီးများ      | အမျိုးသမီး အဖွဲ့မှတင်ပြသောအခက်အခဲအတားအဆီးများ            |
|--|--|
| ၁ လမ်း ဖျား မ ကောင်းခြင်း။                         | ၁ ကျန်းမာရေးစောင့်ရှောက်ရေး မရှိခြင်း                    |
| ၂ အလုပ်ကိုင်ရာတွင် အခက်အခဲများ ဖြစ်ပေါ်ခြင်း       | ၂ လမ်း ဖျား ကောင်း မြန်မာ့ ဖွံ့ဖြိုး ဖွံ့ဖြိုး ဖွံ့ဖြိုး |
| ၃ မြို့ကား ကုန်ပစ္စည်း ဖြန့်ဖြူးပေးခြင်း မရှိခြင်း | ၃ စာပေအား ကျောင်း မရှိခြင်း ကျောင်း                      |
| ၄ မြို့ကားကိုင် စောင့်ရှောက်ရေး မရှိခြင်း          | ၄ မြို့ကားကိုင် စောင့်ရှောက်ရေး မရှိခြင်း                |
| ၅ ကျောင်း ဖြစ်ပေါ်ခြင်း မရှိခြင်း                  | ၅ မြို့ကားကိုင် စောင့်ရှောက်ရေး မရှိခြင်း                |

ခ။ မျှော်မှန်းခြင်း - နောင်လာမည့် ( ၅ ) နှစ် အတွင်း ကျေးရွာဖွံ့ဖြိုးရေး မျှော်မှန်းချက်များအား တင်ပြပါ။

| အမျိုးသားအဖွဲ့မှ တင်ပြသောမျှော်မှန်းချက်များ       | အမျိုးသမီးအဖွဲ့မှ တင်ပြသောမျှော်မှန်းချက်များ  |
|--|--|
| ၁ လမ်းဖျား ခင်း ခိုင်ရန်                           | ၁ ကျန်းမာရေးစောင့်ရှောက်ရေး မရှိခြင်း          |
| ၂ အလုပ်ကိုင်ရာတွင် အခက်အခဲများ ဖြစ်ပေါ်ခြင်း       | ၂ လမ်း ဖျား ကောင်း မြန်မာ့ ဖွံ့ဖြိုး ဖွံ့ဖြိုး |
| ၃ မြို့ကား ကုန်ပစ္စည်း ဖြန့်ဖြူးပေးခြင်း မရှိခြင်း | ၃ စာပေအား ကျောင်း မရှိခြင်း ကျောင်း            |
| ၄ ကျောင်း ဖြစ်ပေါ်ခြင်း မရှိခြင်း                  | ၄ မြို့ကားကိုင် စောင့်ရှောက်ရေး မရှိခြင်း      |
| ၅ မြို့ကားကိုင် စောင့်ရှောက်ရေး မရှိခြင်း          | ၅ မြို့ကားကိုင် စောင့်ရှောက်ရေး မရှိခြင်း      |



National Community Driven Development Project (Padaung)



၈။ လူထုဝိမံကိန်း၏ လာမည့် ( ၄ ) နှစ်အတွက် အကျုံးဝင်သော ဦးစားပေး ဖွံ့ဖြိုးတိုးတက်မှု လုပ်ငန်း အင်အားစဉ်များအားဖော်ပြပါ။

| အမှတ် | ကျေးရွာအတွက် ဦးစားပေး ဖွံ့ဖြိုးတိုးတက်မှု လုပ်ငန်းစဉ်များ | အဆိုပြုသူ (အမျိုးသားများ/ အမျိုးသမီးများ/ အမျိုးသား+ အမျိုးသမီး) | ခန့်မှန်းကုန်ကျ စရိတ် | အကျိုးခံစားခွင့်ရှိသူ ခန့်မှန်းခြေအရေအတွက် |
|-------|---|--|-----------------------|--|
| ၁     | ဈေးကြေး ကျောက်လမ်း ဆေးရုံ ။                               | က + ဗ  | ၆၅၀၀၀၀၀               | ၄၅၇ ဦး                                     |
| ၂     | ကျောင်း ဇီဝ ဗဟို ချို ဖြူ ဖြစ် ဇင်း ။                     | က  | ၄၅၀၀၀၀၀               | ၄၅၇ ဦး                                     |
| ၃     | ဖိုး သတ် ကျ ကုန် ဆောက်လုပ် ဇင်း ။                         | က .  | ၄၅၀၀၀၀၀               | ၄၅၇ ဦး                                     |
| ၄     | ကျ သန် ကုန် ဆောက်လုပ် ဇင်း ။                              | ဗ  | ၆၅၀၀၀၀၀               | ၄၅၇ ဦး                                     |
| ၅     |   |  |                       |  |

၉။ လူထုဝိမံကိန်း၏ လာမည့် ( ၄ ) နှစ်အတွက် အကျုံးမဝင်သော ဦးစားပေး ဖွံ့ဖြိုးတိုးတက်မှု လုပ်ငန်း အင်အားစဉ်များအားဖော်ပြပါ။

| အမှတ် | ကျေးရွာအတွက် ဦးစားပေး ဖွံ့ဖြိုး တိုးတက်မှု လုပ်ငန်းစဉ်များ | အဆိုပြုသူ (အမျိုးသားများ/ အမျိုးသမီးများ/ အမျိုးသား+ အမျိုးသမီး) | အခန်းကဏ္ဍ            |
|-------|--|--|----------------------|
| ၁     | ဖိုး သတ် ပစ္စည်းများ ရရှိရန်                               | က .  | သက်တမ်း ၃ နှစ်       |
| ၂     | ကလေးစား နေထိုင် နေရာ ဖွဲ့စည်း ရရှိရန်                      | က  | ကလေးစား နေထိုင် နေရာ |
| ၃     | ကလေးစား ကျောင်း ပညာရေး ရရှိရန်                             | ဗ  | ပညာရေး               |
| ၄     |  |  |                      |
| ၅     |  |  |                      |

မိမိ/မိမိတို့ ကျေးရွာဝိမံကိန်းအထောက်အကူပြုကော်မတီမှ အတည်ပြုသည်။

အမည် ----- ဦးဝင်းမြင့် ----- လက်မှတ် ----- [Signature] ----- နေ့ရက် ----- 25.10.2017 -----





၁၀.၃။ တတိယနှစ်စက်ဝန်း ကျေးရွာဖွံ့ဖြိုးရေးအစီအစဉ်(၃)

**ပုံစံ - ၀-၃ ကျေးရွာဖွံ့ဖြိုးရေး ဦးစားပေးအစီအစဉ် (Form PC 3) (3<sup>rd</sup> Cycle - New)**

|   |   |                                 |  |
|---|---|---------------------------------|--|
| လယ်ဥယျာဉ်၊ အဆင့်(၃)ကျေးရွာဖွံ့ဖြိုးရေးစီမံကိန်း အစဉ်အစဉ်အား ပြီးဆုံးသောအခါ ကျေးရွာစီမံကိန်း အထောက်အကူပြု ကော်ပီပတ်သည် လူထုစည်းရုံးရေးမှူးအကူအညီဖြင့် ကြိုပုံစံကိုပြည့်စုံအောင် ဖြည့်သွင်းရမည်။  |   |                                 |  |
| လူထုစည်းရုံးရေးမှူး/ဝန်ထမ်း အမည် - <b>ဒေါ်အေးအေးမိုး</b>  |   |                                 |  |
| နေ့စွဲ <b>28.11.2018</b>  | စက်ဝန်းအား အမှတ်ဖြစ်ပါ (V) <input type="checkbox"/> စက်ဝန်း(၁) <input type="checkbox"/> စက်ဝန်း(၂) <input checked="" type="checkbox"/> စက်ဝန်း(၃) <input type="checkbox"/> စက်ဝန်း(၄) |                                 |  |
| ပြည်နယ်/တိုင်း - ပဲခူး  | မြို့နယ် - ပန်းတောင်း   | ကျေးရွာအုပ်စု <b>ကျောက်ဖျား</b> | ကျေးရွာ <b>ကင်ဂ</b>  |
| <p>တ။ အခက်အခဲအတားအဆီးများအား ဆွေးနွေးခြင်း - ယခုလက်ရှိအခြေအနေတွင် ဤကျေးရွာဖွံ့ဖြိုးတိုးတက်ရေးအတွက် အခက်အခဲအတားအဆီးများသည် မည်သည့်များဖြစ်ပါသနည်း။ (အမျိုးသား/သမီး အနည်းဆုံး အခက်အခဲ ၅ ခုစီဖော်ပြပါ)</p> <p style="text-align: center;">အုပ်စုဖွဲ့ဆွေးနွေးမှုများမှ တင်ပြသော အခက်အခဲအတားအဆီးများ</p> |   |                                 |  |
| အခက်အခဲအတားအဆီးများ - မကြီးမားဘဲ ဖွံ့ဖြိုးရေးအတွက် ဆုံးဖြတ်ချက်ချရာတွင် နေရာအခက်ခဲ ခို ပါသနည်း။   |   |                                 | <input type="checkbox"/> ကျား၊ ငမ<br><input checked="" type="checkbox"/> မကျား၊ ငမ |
| အခြေခံအဆောက်အအုံ မရှိဘဲ ကျေးရွာလူထု ဓာတ်ပမာပဉ္စသုတ နည်းပါး ဖြိုးကျေးရွာဖွံ့ဖြိုးရေး ဖောင်ကျသည့် အခက်ခဲ ခို သနည်း။   |   |                                 | <input checked="" type="checkbox"/> ကျား၊ ငမ<br><input type="checkbox"/> မကျား၊ ငမ |
| ကျေးရွာအား နီးရေ နှင့် ကျေးရွာအား မဆိုင်ဘဲ အခြေခံအဆောက်အအုံ မရှိဘဲ အခက်ခဲ ခို သနည်း။  |   |                                 | <input checked="" type="checkbox"/> ကျား၊ ငမ<br><input type="checkbox"/> မကျား၊ ငမ |
| အောက်ဖျား ရေ မဆိုင် ဖြစ်သဖြင့် ဝမ်းဗျားဝမ်းကျော အဖြစ်များ ဖြစ်ပျက်နေပါသနည်း။  |   |                                 | <input type="checkbox"/> ကျား၊ ငမ<br><input checked="" type="checkbox"/> မကျား၊ ငမ |
| ကျေးရွာအား ရေ ဖြည့်စွန်းမှု မရှိဘဲ ကမ်းပါး ဖြစ်ပျက်နေမှု ခို ဖြစ်နေခြင်းတွင် လူထု အား များ ပြောကြား ပြောဆို ကျွမ်းကျင်မှု မရှိပါ။   |   |                                 | <input type="checkbox"/> ကျား၊ ငမ<br><input checked="" type="checkbox"/> မကျား၊ ငမ |
| <p>ခ။ မျှော်မှန်းခြင်း နောင်လာမည့် (၅) နှစ် အတွင်း ကျေးရွာဖွံ့ဖြိုးရေး မျှော်မှန်းလျာထားချက်များအား တင်ပြပါ။</p> <p style="text-align: center;">အုပ်စုဖွဲ့ဆွေးနွေးမှုများမှ တင်ပြသော အခက်အခဲအတားအဆီးများ</p>  |   |                                 |  |
| အခက်အခဲအတားအဆီးများ - မကြီးမားဘဲ ဖွံ့ဖြိုးရေးအတွက် ဆုံးဖြတ်ချက်ချရာတွင် လူထုအား ခို ခို မရှိပါ။   |   |                                 | <input type="checkbox"/> ကျား၊ ငမ<br><input checked="" type="checkbox"/> မကျား၊ ငမ |
| ဓာတ်ပမာပဉ္စသုတများ မရှိဘဲ ကျေးရွာအတွက် ဖွံ့ဖြိုးရေးအတွက် မရှိပါ။  |   |                                 | <input checked="" type="checkbox"/> ကျား၊ ငမ<br><input type="checkbox"/> မကျား၊ ငမ |
| ကျေးရွာအား မဆိုင်ဘဲ ကျေးရွာအား မဆိုင်ဘဲ အခြေခံအဆောက်အအုံ မရှိဘဲ အခက်ခဲ ခို သနည်း။   |   |                                 | <input type="checkbox"/> ကျား၊ ငမ<br><input checked="" type="checkbox"/> မကျား၊ ငမ |
| အခြေခံအဆောက်အအုံ မရှိဘဲ ကျေးရွာအား မဆိုင်ဘဲ အခြေခံအဆောက်အအုံ မရှိဘဲ အခက်ခဲ ခို သနည်း။   |   |                                 | <input type="checkbox"/> ကျား၊ ငမ<br><input checked="" type="checkbox"/> မကျား၊ ငမ |
| ကျေးရွာအား ရေ မဆိုင် ဖြစ်သဖြင့် ဝမ်းဗျားဝမ်းကျော အဖြစ်များ ဖြစ်ပျက်နေပါသနည်း။   |   |                                 | <input type="checkbox"/> ကျား၊ ငမ<br><input checked="" type="checkbox"/> မကျား၊ ငမ |
| ကျေးရွာအား ရေ ဖြည့်စွန်းမှု မရှိဘဲ ကမ်းပါး ဖြစ်ပျက်နေမှု ခို ဖြစ်နေခြင်းတွင် လူထု အား များ ပြောကြား ပြောဆို ကျွမ်းကျင်မှု မရှိပါ။   |   |                                 | <input type="checkbox"/> ကျား၊ ငမ<br><input checked="" type="checkbox"/> မကျား၊ ငမ |



အုပ်စုခွဲဆွေးနွေးမှုများမှ တင်ပြသော အခက်အခဲအတားအဆီးများ

|  |   |
|--|---|
| ဆေးပေးခင်းမရှိသဖြင့် နေထိုင်ခက်ခဲခြင်းဖြစ်သော အခက်အခဲအတားအဆီးများ ဖြစ်ပေါ်လာခြင်းကြောင့် ဆေးပေးခင်းမရှိသဖြင့် နေထိုင်ခက်ခဲခြင်းဖြစ်ပေါ်လာခြင်းကြောင့် ဆေးပေးခင်းမရှိသဖြင့် နေထိုင်ခက်ခဲခြင်းဖြစ်ပေါ်လာခြင်းကြောင့် | <input type="checkbox"/> ကျား: ၁၀<br><input type="checkbox"/> ကျား: + ၈ |
| မြို့နယ်အတွင်းရှိ နေထိုင်ရာနေရာများတွင် အခက်အခဲအတားအဆီးများ ဖြစ်ပေါ်လာခြင်းကြောင့် အခက်အခဲအတားအဆီးများ ဖြစ်ပေါ်လာခြင်းကြောင့် အခက်အခဲအတားအဆီးများ ဖြစ်ပေါ်လာခြင်းကြောင့်   | <input type="checkbox"/> ကျား: ၁၀<br><input type="checkbox"/> ကျား: + ၈ |
|  | <input type="checkbox"/> ကျား: ၁၀<br><input type="checkbox"/> ကျား: + ၈ |
|  | <input type="checkbox"/> ကျား: ၁၀<br><input type="checkbox"/> ကျား: + ၈ |
|  | <input type="checkbox"/> ကျား: ၁၀<br><input type="checkbox"/> ကျား: + ၈ |

ခ။ မျှော်မှန်းခြင်း- နောင်လာမည့် (၅)နှစ် အတွင်း ကျေးရွာဖွံ့ဖြိုးရေး မျှော်မှန်းလျာထားချက်များအား တင်ပြပါ။

အုပ်စုခွဲဆွေးနွေးမှုများမှ တင်ပြသော အခက်အခဲအတားအဆီးများ

|  |   |
|--|---|
| ဆေးပေးခင်းမရှိသဖြင့် နေထိုင်ခက်ခဲခြင်းဖြစ်သော အခက်အခဲအတားအဆီးများ ဖြစ်ပေါ်လာခြင်းကြောင့် ဆေးပေးခင်းမရှိသဖြင့် နေထိုင်ခက်ခဲခြင်းဖြစ်ပေါ်လာခြင်းကြောင့် ဆေးပေးခင်းမရှိသဖြင့် နေထိုင်ခက်ခဲခြင်းဖြစ်ပေါ်လာခြင်းကြောင့် | <input type="checkbox"/> ကျား: ၁၀<br><input type="checkbox"/> ကျား: + ၈ |
| မြို့နယ်အတွင်းရှိ နေထိုင်ရာနေရာများတွင် အခက်အခဲအတားအဆီးများ ဖြစ်ပေါ်လာခြင်းကြောင့် အခက်အခဲအတားအဆီးများ ဖြစ်ပေါ်လာခြင်းကြောင့် အခက်အခဲအတားအဆီးများ ဖြစ်ပေါ်လာခြင်းကြောင့်   | <input type="checkbox"/> ကျား: ၁၀<br><input type="checkbox"/> ကျား: + ၈ |
|  | <input type="checkbox"/> ကျား: ၁၀<br><input type="checkbox"/> ကျား: + ၈ |
|  | <input type="checkbox"/> ကျား: ၁၀<br><input type="checkbox"/> ကျား: + ၈ |
|  | <input type="checkbox"/> ကျား: ၁၀<br><input type="checkbox"/> ကျား: + ၈ |



က။ လူထုစီမံကိန်း၏ လာမည့် (၄)နှစ်အတွက် အကျုံးပင်သော ဦးစားပေး ဖွံ့ဖြိုးတိုးတက်မှု လုပ်ငန်း အစီအစဉ်များအားဖော်ပြပါ။

| ဦးစားပေးအဆင့် | ကျေးရွာအတွက် ဦးစားပေး ဖွံ့ဖြိုးတိုးတက်မှု လုပ်ငန်းစဉ်များ | အဆိုပြုသူ (အမျိုးသားများ/ အမျိုးသမီးများ/ အမျိုးသား+ အမျိုးသမီး) | အခန်းကဏ္ဍ        | ဦးစားပေး အဆင့် သတ်မှတ် မှု | ခန့်မှန်း ကုန်ကျ စရိတ် | အကျိုးခံစားခွင့်ရှိသူ ခန့်မှန်းခြေအရေအတွက် |     |        |
|---------------|---|--|------------------|----------------------------|------------------------|--|-----|--------|
|               |   |  |                  |                            |                        | ကျား                                       | မ   | ပေါင်း |
| ၁             | ဘက်စုံသုံးခင်း  | က + မ  | အခြေခံအဆောက်အအုံ | ၁                          | ၁၆၀၀၀၀၀                | ၁၈၅  | ၂၆၈ | ၄၅၃    |
| ၂             | ကျေးရွာအတွက် ရေပေးစနစ်                                    | မ  | ယဉ်ကျေးမှု       | ၂                          | ၁၇၀၀၀၀၀                | ၁၈၅  | ၂၆၈ | ၄၅၃    |
| ၃             | ဆေးပေးခင်း  | က + မ  | ကျန်းမာရေး       | ၃                          | ၁၃၀၀၀၀၀                | ၁၈၅  | ၂၆၈ | ၄၅၃    |
| ၄             | ဘက်စုံစိုက်ပျိုးရေး                                       | မ  | အခြေခံအဆောက်အအုံ | ၄                          | ၁၅၀၀၀၀၀                | ၁၈၅  | ၂၆၈ | ၄၅၃    |
| ၅             | ဆေးကုသရေး   | က + မ  | ကျန်းမာရေး       | ၅                          | ၉၀၀၀၀၀၀                | ၁၈၅  | ၂၆၈ | ၄၅၃    |

ဃ။ လူထုစီမံကိန်း၏ လာမည့် (၄) နှစ်အတွက် အကျုံးပင်သော ဦးစားပေး ဖွံ့ဖြိုးတိုးတက်မှု လုပ်ငန်း အစီအစဉ်များအားဖော်ပြပါ။

| အဆင့် | ကျေးရွာအတွက် ဦးစားပေး ဖွံ့ဖြိုးတိုးတက်မှု လုပ်ငန်းစဉ်များ | အဆိုပြုသူ (အမျိုးသားများ/ အမျိုးသမီးများ/ အမျိုးသား+ အမျိုးသမီး) | အခန်းကဏ္ဍ        |
|-------|---|--|------------------|
| ၁     | ရေစိုက်ပျိုးရေး   | က  | အခြေခံအဆောက်အအုံ |
| ၂     | ရေပေးစနစ်   | က  | အခြေခံအဆောက်အအုံ |
| ၃     |   |  |                  |
| ၄     |   |  |                  |
| ၅     |   |  |                  |

ခေါင်းဆောင်၊ ကျေးရွာစီမံကိန်းအထောက်အကူပြုကော်မတီမှအတည်ပြုသည်။

အမည် ဦးမင်းခင်စွန်း လက်မှတ် [Signature] ဇန်နဝါရီ ၁၃၊ ၂၀၁၈

ဒေါ်တင်တင်စွန်း [Signature]





၈။ မျှော်မှန်းခြင်း - နောင်လာမည့် (၅)နှစ် အတွင်း ကျေးရွာဖွံ့ဖြိုးရေး မျှော်မှန်းလျာထားချက်များအား တင်ပြပါ။

| အုပ်စုဖွဲ့စည်းပေးမှုများမှ တင်ပြသော မျှော်မှန်းလျာထားချက်များ  |   |  |
|--|---|--|
| အက်စပီအို: ခရီး ဝ ဒီပဲယားရေဓါတ် သာဓက၊ ကရား၊ အစဉ်၊ အစား<br>ဗား: မလှပရပြ အဆင်ပြေ   | <input type="checkbox"/> ကျား၊အမ<br><input type="checkbox"/> ကျား+ မ                          |  |
| ကျောင်း သား၊ ကျောင်းသူများ၊ အသင်ရှာတွင် အသင်ကျောင်းဗား၊<br>ကောင်းလာမည့်အဖို့လှူငွေ အသင်ကြား ဖွဲ့စည်းပေးကောင်းပေးခြင်းဖြစ်ပါသည်။        | <input type="checkbox"/> ကျား၊ <input type="checkbox"/> မ<br><input type="checkbox"/> ကျား+ မ |  |
| ရေကောက်၊ မြေထိန်းရုံများ ရေဓါတ် ကမ်းပါးဖို့ဖွဲ့၊ ဒီပဲယား<br>မြေဆုံ၊ ဗား: ဖွဲ့စည်း ပေးကောင်း  | <input type="checkbox"/> ကျား၊ <input type="checkbox"/> မ<br><input type="checkbox"/> ကျား+ မ |  |
| ရွာချင်း ဆက်လမ်းဗား၊ ကောင်းလှစွာ ပညာရေး၊ ကျန်းမာရေး၊ ကျွန်ုပ်<br>ပညာရေး၊ ကိစ္စရပ်ဗား: ကျွန်ုပ် အစဉ်အဆက် အစဉ်အဆက် လာရှိ ပေးပို့ပေးခြင်း | <input type="checkbox"/> ကျား၊ <input type="checkbox"/> မ<br><input type="checkbox"/> ကျား+ မ |  |
| ဖိုးသက်က၊ ရေဓါတ် သာဓက၊ အထွက် အဆင်ပြေဖို့၊ ဖိုး<br>စား၊ အထွက်လည်း စိတ်ချရမည်ဖြစ်ပါသည်။  | <input type="checkbox"/> ကျား၊ <input type="checkbox"/> မ<br><input type="checkbox"/> ကျား+ မ |  |
| အသက်ရှင်သား၊ အစား၊ ရေဓါတ်လှည့်သား၊ ဖွင့်၊ စားရေလိုအပ်ခြင်း<br>ရှိနေခြင်း: ဝမ်း၊ ရောဂါ ဗား: မဖြစ်ပွားစေပေး ကျန်းမာလာမည်။                | <input type="checkbox"/> ကျား၊ <input type="checkbox"/> မ<br><input type="checkbox"/> ကျား+ မ |  |
| စား၊ လမ်း၊ ခရီး၊ ရေဓါတ် အစား၊ လိုကျန်းမာရေး၊ အထွက်အဆင်ပြေ  | <input type="checkbox"/> ကျား၊ <input type="checkbox"/> မ<br><input type="checkbox"/> ကျား+ မ |  |
| အကြည့်ထုတ်ရေဓါတ် အစား၊ ဗား: ဖွင့်၊ လာဖို့၊ ပညာထက်<br>ဗား၊ လိုဗား: လာမည်။   | <input type="checkbox"/> ကျား၊ <input type="checkbox"/> မ<br><input type="checkbox"/> ကျား+ မ |  |
| ရေရွာငါးကန် ရေဓါတ် သာဓက၊ ကရား၊ ဗား: အထွက်ရေအစဉ်<br>ရှာတွင် အဆင် ပြေဖို့၊ အချိန်လည်း သက်သာလာမည်ဖြစ်ပါသည်။ ဖိုး၊                         | <input type="checkbox"/> ကျား၊ <input type="checkbox"/> မ<br><input type="checkbox"/> ကျား+ မ |  |
| စား၊ အထွက်လည်း စိတ်ချရမည်ဖြစ်ပါသည်။  | <input type="checkbox"/> ကျား၊ <input type="checkbox"/> မ<br><input type="checkbox"/> ကျား+ မ |  |
|  | <input type="checkbox"/> ကျား၊ <input type="checkbox"/> မ<br><input type="checkbox"/> ကျား+ မ |  |
| ရေရွာငါးကန် ရေဓါတ် သာဓက၊ ကရား၊ ဗား: အထွက်ရေအစဉ်<br>အဆင်ပြေဖို့၊ အချိန်လည်း သက်သာလာမည်ဖြစ်ပါသည်။ ဖိုး၊ စား၊ အထွက်                       | <input type="checkbox"/> ကျား၊ <input type="checkbox"/> မ<br><input type="checkbox"/> ကျား+ မ |  |
| လည်း စိတ်ချရမည်ဖြစ်ပါသည်။  | <input type="checkbox"/> ကျား၊ <input type="checkbox"/> မ<br><input type="checkbox"/> ကျား+ မ |  |
|  | <input type="checkbox"/> ကျား၊ <input type="checkbox"/> မ<br><input type="checkbox"/> ကျား+ မ |  |



National Community Driven Development Project (Padaung)



Padaung CDD

M&E/ MIS

4<sup>th</sup> Cycle

၇။ လူထုစီမံကိန်း၏ လာမည့် (၄) နှစ်အတွက် အကျိုးမဝင်သော ဦးစားပေး ဖွံ့ဖြိုးတိုးတက်မှု လုပ်ငန်း အစီအစဉ်များအားဖော်ပြပါ။

| ဦးစားပေးအဆင့် | ကျေးရွာအတွက် ဦးစားပေး ဖွံ့ဖြိုး တိုးတက်မှု လုပ်ငန်းစဉ်များ | အဆိုပြုသူ (ကျား/ မ/ ကျား+မ) | အခန်းကဏ္ဍ                    | ခန့်မှန်း ကုန်ကျ ဝင်ရတ် | အကျိုးမဝင်သော ခန့်မှန်းခြေ အရေအတွက် |     |        |
|---------------|--|-----------------------------|------------------------------|-------------------------|-------------------------------------|-----|--------|
|               |  |                             |                              |                         | ကျား                                | မ   | ပေါင်း |
| ၁             | သက်စဉ်သုံးဆင့် မအိမ်သာ                                     | မ                           | ကျေးရွာ အစောကဏ္ဍ             | ၂၅၀၀၀၀၀                 | ၁၈၅                                 | ၂၆၈ | ၄၅၃    |
| ၂             | ကျေးရွာ စောင့်ရှောက်                                       | က+မ                         | ပစ္စည်းရေး                   | ၂၄၀၀၀၀၀                 | ၁၈၅                                 | ၂၆၈ | ၄၅၃    |
| ၃             | မြေထိန်းဆေးခြင်း   | က+မ                         | အခြား                        | ၆၀၀၀၀၀                  | ၁၈၅                                 | ၂၆၈ | ၄၅၃    |
| ၄             | ကျေးရွာ ကျန်းမာရေး   | က+မ                         | ကျေးရွာအတွက် စောင့်ရှောက်ရေး | ၃၅၀၀၀၀၀                 | ၁၈၅                                 | ၂၆၈ | ၄၅၃    |
| ၅             | လမ်း ၂ ရွာစုစု ဆက်   | က                           | လမ်းဖွင့် ဆက်သွယ်ရေး         | ၁၀၀၀၀၀၀                 | ၁၈၅                                 | ၂၆၈ | ၄၅၃    |

၈။ လူထုစီမံကိန်း၏ လာမည့် (၄) နှစ် အတွက် အကျိုးမဝင်သော ဦးစားပေး ဖွံ့ဖြိုးတိုးတက်မှု လုပ်ငန်းအစီအစဉ်များအား ဖော်ပြပါ။

| အဆင့် | ကျေးရွာအတွက် ဦးစားပေး ဖွံ့ဖြိုး တိုးတက်မှု လုပ်ငန်းစဉ်များ | အဆိုပြုသူ (ကျား/ မ/ ကျား+မ) | အခန်းကဏ္ဍ |
|-------|--|-----------------------------|-----------|
| ၁     | ဖိုးသတ်ကား   | မ                           | အခြား     |
| ၂     |  |                             |           |
| ၃     |  |                             |           |
| ၄     |  |                             |           |
| ၅     |  |                             |           |
| ၆     |  |                             |           |

ခေါင်းဆောင်၊ ကျေးရွာစီမံကိန်း အထောက်အကူပြုကော်မတီမှ အတည်ပြုသည်။

အမည် ဒေါ်တင်တင်ဗွယ် လက်မှတ် [Signature] နေ့စွဲ ၁၉.၁၁.၁၉



# ၁၁။ကျေးရွာအုပ်စု စီမံကိန်းလုပ်ငန်းခွဲရွေးချယ်ခြင်း ( ပုံစံ-၄)

## ၁၁.၁။ပထမနှစ်စက်ဝန်း ကျေးရွာအုပ်စု စီမံကိန်းလုပ်ငန်းခွဲရွေးချယ်ခြင်း ( ပုံစံ-၄ )

ပုံစံ - ၈ - ၄ ကျေးရွာအုပ်စုစီမံကိန်းလုပ်ငန်းခွဲရွေးချယ်ခြင်းပုံစံ (Form PC 4)

လက်ညှန်ရွက်၊ စီမံကိန်းလုပ်ငန်းခွဲရွေးချယ်မှုအစည်းအဝေးပြီးနောက်တွင် ကျေးရွာအုပ်စုမှ CF/TFတို့၏ အကူအညီရယူ၍ ကျေးရွာစီတောက်တော်မဟုတ်မှ လက်မှတ်ရေးထိုးပြီး အဆိုပါပုံစံအား ပြည့်စုံအောင်ဖြည့်သွင်းရမည်။ ဤပုံစံအား ပြည့်စုံစွာဖြည့်သွင်းပြီးပါက ကျေးရွာအုပ်စုမှ ဦးတော်ဆက်ရေးစီမံချက်တွင် TPIC သို့ပေးပို့ရန်အတွက် နောက်ဆက်တွဲအဖြစ် ထားရှိရမည်။ CF မှ ကျေးရွာတစ်ရွာချင်းစီ၏ စီမံကိန်းလုပ်ငန်းခွဲထိုင်ရာ အချက်အလက်များကို MIS သို့ထည့်သွင်းရမည်။ (ယခုနစ်စီမံကိန်းလုပ်ငန်းခွဲ မလုပ်ကိုင်သော ကျေးရွာများ မပါဝင်ပါ။)

ကျေးရွာစည်းရုံးရေးမှူး/ဝန်ထမ်းအမည်: စိုးကျော်စွာ

နေ့စွဲ: \_\_\_\_\_

စက်ဝန်းအားအမှတ်ခြင်းအားပါး (✓) ဇစက်ဝန်း(၁) ဩစက်ဝန်း(၂) ဩစက်ဝန်း(၃) ဩစက်ဝန်း(၄)

ပြည်နယ်/တိုင်း: ပဲခူး၊ ပြည်နယ် ပန်းကောင်း: \_\_\_\_\_ ကျေးရွာအုပ်စု ကျောက်ဖူး

| ကျေးရွာအမည်       | ဆောင်ရွက်မည့် လုပ်ငန်းများ                         | အတိုင်းအတာ (အမြင့်:အလျား xအနံ၊ အရေအတွက် စသည်ဖြင့်) | ခန့်မှန်း တိုက်ရိုက် အကျိုးစီးပွားခွင့် ရှိသူများ | အဆိုပြုတင်ပြသူ   | ခန့်မှန်းကုန်ကျစရိတ်   |                      |  |            |
|-------------------|--|--|---|--|------------------------|----------------------|--|------------|
|                   |  |  |   |  | စီမံကိန်းမှ ထည့်ဝင်မှု | ကျေးရွာမှ ထည့်ဝင်မှု | အခြားထည့်ဝင်မှု (ဖော်ပြပါ) ထည့်ဝင်ငွေ ၊ အမည်/အဖွဲ့ | စုစုပေါင်း |
| ခက်ကျွန်းပင်ကွင်း | ကျောက်စျော လမ်းပြုပြင်ခြင်း<br>Box Culvert (၁)ခုပါ | (၁၃၈၀'-၀" x ၁၂'-၀")                                | ၃၅၂   | <input type="checkbox"/> ကျား<br><input type="checkbox"/> မ<br>အကျား+မ | ၁၃,၃၀၀,၀၀၀             |                      |  | ၁၃,၃၀၀,၀၀၀ |
| ဘက်ကျေးရွာ        | ကျောက်စျော လမ်းပြုပြင်ခြင်း<br>(ရေဖျော်စွဲ ၁)      | (၁၈၇၅'-၀" x ၁၀'-၀")                                | ၅၇၆   | <input type="checkbox"/> ကျား<br><input type="checkbox"/> မ<br>အကျား+မ | ၁၂,၀၀၀,၀၀၀             |                      |  | ၁၂,၀၀၀,၀၀၀ |

|           |   |  |      |  |            |  |  |            |
|-----------|---|--|------|--|------------|--|--|------------|
| ဆင်ကူး    | ကျောက်စျော လမ်းပြုပြင်ခြင်း<br>Pipe Culvert (၃)ခု<br>(မြေဆိပ်: ခုံပါ) | (၁၀၀၀'-၀" x ၁၂'-၀")                                      | ၅၇၆  | <input type="checkbox"/> ကျား<br><input type="checkbox"/> မ<br>အကျား+မ | ၁၀,၅၀၀,၀၀၀ |  |  | ၁၀,၅၀၀,၀၀၀ |
| ကန်လူ     | ကျောက်စျော လမ်းပြုပြင်ခြင်း<br>Pipe Culvert (၅)ခုစီ                   | (၅၇၀'-၀" x ၁၂'-၀")<br>(၈'-၀" x ၁၀'-၀")<br>(၃'၅" x ၈'-၀") | ၆၄၆  | <input type="checkbox"/> ကျား<br><input type="checkbox"/> မ<br>အကျား+မ | ၁၀,၃၀၀,၀၀၀ |  |  | ၁၀,၃၀၀,၀၀၀ |
| ကျောက်ဖူး | ကျောက်စျော လမ်းပြုပြင်ခြင်း<br>(ရေဖျော်စွဲ: ၁) ရေဆိပ်                 | (၆၀၀၀'-၀")<br>(၃၀'-၀" x ၈'-၀" x ၆'-၀")                   | ၁၄၆၆ | <input type="checkbox"/> ကျား<br><input type="checkbox"/> မ<br>အကျား+မ | ၁၃,၂၀၀,၀၀၀ |  |  | ၁၃,၂၀၀,၀၀၀ |

ရာထူး: ကျေးရွာအုပ်စု စီ/တောက်တော်မဟုတ် ညွှန်ကြားရေးမှူးချုပ် အမည်: လက်မှတ်: \_\_\_\_\_

ဦးခင်အောင်: စိုးကျော်စွာ ၁၈.၃.၂၀၁၇



၁၁. ဥပဒေတိယနစ်စက်ဝန်းကျေးရွာအုပ်စု စီမံကိန်းလုပ်ငန်းခွဲရွေးချယ်ခြင်း ( ပုံစံ-၄ )

ပုံစံ - ၈ - ၄ ကျေးရွာအုပ်စုစီမံကိန်းလုပ်ငန်းခွဲရွေးချယ်ခြင်းပုံစံ (Form PC 4)

လမ်းညွှန်မှတ်၊ စီမံကိန်းလုပ်ငန်းခွဲရွေးချယ်မှုအစည်းအဝေးပြီးနောက်တွင် ကျေးရွာအုပ်စုမှ CF/TFတို့၏ အကူအညီရယူ၍ ကျေးရွာပီထောက်ကော်မတီမှ လက်မှတ်ရေးထိုးပြီး အဆိုပါပုံစံအား ပြည့်စုံအောင်ဖြည့်သွင်းရမည်။ ဤပုံစံအား ပြည့်စုံစွာဖြည့်သွင်းပြီးပါက ကျေးရွာအုပ်စုခွဲပြီးတိုးတက်ရေးစီမံချက်တွင် TPIC သို့ပေးပို့ရန်အတွက် နောက်ဆက်တွဲအဖြစ် ထားရှိရမည်။ CF မှ ကျေးရွာတစ်ရွာချင်းစီ၏ စီမံကိန်းလုပ်ငန်းခွဲဆိုင်ရာ အချက်အလက်များကို MIS သို့ ထည့်သွင်းရမည်။ (ယခုနစ်စီမံကိန်းလုပ်ငန်းခွဲ မလုပ်ကိုင်သော ကျေးရွာများ မပါဝင်ပါ။)

ကျေးရွာစည်းရုံးရေးမှူး/ဝန်ထမ်းအမည် ဒေါ်မြိုင်ရှင်စေ့ ၊ ဒေါ်ဆု(ပြည့်မြင့်) (ကလက်စတောက် နည်း ယဉ်ဘာမျိုး )

နေ့စွဲ 31. 10. 2017 စက်ဝန်းအားအမှတ်ခြစ်ပေးပါ။(✓) □စက်ဝန်း(၁) □စက်ဝန်း(၂) □စက်ဝန်း(၃) □စက်ဝန်း(၄)

ပြည်နယ်/တိုင်း ပဲခူး၊ ဗြိနယ် ပန်းဂောင်း၊ ကျေးရွာအုပ်စု ကျောက်ဖျား

| ကျေးရွာအမည် | ဆောင်ရွက်မည့် လုပ်ငန်းများ  | အတိုင်းအတာ (အမြင့်xအလျား xအနံ၊ အရေအတွက် စသည်ဖြင့်) | ခန့်မှန်း တိုက်ရိုက် အကျိုးခံစားခွင့် ရှိသူများ | အဆိုပြုတင်ပြသူ         | ခန့်မှန်းကုန်ကျစရိတ်   |                      |                                       | စုစုပေါင်း |
|-------------|---|--|---|------------------------|------------------------|----------------------|---------------------------------------|------------|
|             |   |  |   |                        | စီမံကိန်းမှ ထည့်ဝင်မှု | ကျေးရွာမှ ထည့်ဝင်မှု | အခြားထည့်ဝင်မှု (ဖော်ပြပါ) အမည်/အဖွဲ့ |            |
| ဆင်လူး      | ကျောက်ချောလမ်း (ရေပြွန် (၁)ခု)                                      | (1000'x12' x 9")                                   | 57၈   | □ကျား<br>□မ<br>ဥကျား+မ | 1,500,000              |                      |                                       | 1,500,000  |
| ကန်ကု       | ချောင်းကျောက်လမ်း နှင့် ရေပြွန်တံတားပယ် ပြုလုပ်ခြင်း (Slab Culvert) | (2500'x12' x 9")                                   | 657   | □ကျား<br>□မ<br>ဥကျား+မ | 950,000                |                      |                                       | 950,000    |

|                 |   |                   |      |                        |           |  |  |           |
|-----------------|---|-------------------|------|------------------------|-----------|--|--|-----------|
| တက်             | ချောင်းကျောက်လမ်း နှင့် မြေသာ: ခြောင်း တူးရေး                     | (3700'x12' x 6")  | 453  | □ကျား<br>□မ<br>ဥကျား+မ | 950,000   |  |  | 950,000   |
| ကျောက်ဖျား      | ချောင်းကျောက်လမ်း နှင့် အုတ်စိစေးခြင်း၊ ရေပြွန်များဆောက်လုပ်ခြင်း | (1500' x12' x 6") | 1495 | □ကျား<br>□မ<br>ဥကျား+မ | 1,200,000 |  |  | 1,200,000 |
| ရန်ကွီးယင်တွင်း | စခန်းချောင်းကျောက်လမ်း (ကျောက်စွန်း ခင်း ဖြင့် မပါ )              | (3000'x12' x 6")  | 371  | □ကျား<br>□မ<br>ဥကျား+မ | 1,500,000 |  |  | 1,500,000 |

ရာထူး ကျေးရွာအုပ်စု ပီ/ထောက်ကော်မတီ ဥက္ကဋ္ဌ အမည် လက်မှတ် ရက်စွဲ

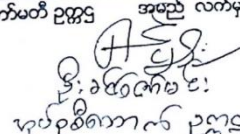
  
 ဦးအောင်မြတ်စန်း  
 ဥက္ကဋ္ဌ

ဦးပယ်  
 အုပ်စုစီမံကိန်းဥက္ကဋ္ဌ  
 ကျောက်ဖျားအုပ်စု







၁၁.၄။ စတုတ္ထနှစ်စက်ဝန်းကျေးရွာအုပ်စု စီမံကိန်းလုပ်ငန်းခွဲရွေးချယ်ခြင်း ( ပုံစံ-၄ )

Padaung CDD M&E/ MIS 4<sup>th</sup> Cycle

ပုံစံ - ၈ - ၄ ကျေးရွာအုပ်စုစီမံကိန်းလုပ်ငန်းခွဲရွေးချယ်ခြင်းပုံစံ (Form PC 4)

လက်ညှိုးနှိပ်ရက်စွဲ၊ စီမံကိန်းလုပ်ငန်းခွဲရွေးချယ်မှုအစည်းအဝေးပြီးနောက်တွင် ကျေးရွာအုပ်စုမှ CF/TF တို့၏ အကူအညီရယူ၍ ကျေးရွာစီမံကိန်းကော်မတီမှ လက်မှတ်ရေးထိုးပြီး အဆိုပါပုံစံအား ပြည့်စုံအောင်ဖြည့်သွင်းရမည်။ ဤပုံစံအား ပြည့်စုံစွာဖြည့်သွင်းပြီးပါက ကျေးရွာအုပ်စုမှ ပြီးတိုးတက်ရေးစီမံချက်တွင် TPIC သို့ ပေးပို့ရန်အတွက် နောက်ဆက်တွဲအဖြစ် ထားရှိရမည်။ CF မှ ကျေးရွာတစ်ရွာချင်းစီ၏ စီမံကိန်းလုပ်ငန်းခွဲဆိုင်ရာ အချက်အလက်များကို MIS သို့ ထည့်သွင်းရမည်။ (ယခုနှစ်စီမံကိန်းလုပ်ငန်းခွဲ မလုပ်ကိုင်သော ကျေးရွာများ မပါဝင်ပါ။)

ကျေးရွာစည်းရုံးရေးမှူး/ဝန်ထမ်းအမည် ဒေါ်ဖြူမိုးအိဝေ / ဒေါ်ထက်တက်စေ

နေ့စွဲ ၂၇.၁၁.၁၉ စက်ဝန်းအားအမှတ်ဖြစ်ပေးပါ။(✓)  ဝက်ဝန်း(၁)  ဝက်ဝန်း(၂)  ဝက်ဝန်း(၃)  ဝက်ဝန်း(၄)

ပြည်နယ်/တိုင်း - ပဲခူးတိုင်း မြို့နယ် - ပန်းတောင်းမြို့နယ် ကျေးရွာအုပ်စု ကျောက်ဖျား

| ကျေးရွာအမည်    | ဆောင်ရွက်မည့် လုပ်ငန်းများ | အတိုင်းအတာ                                       | ခန့်မှန်း တိုက်ရိုက် အကျိုးစီးပွားနှင့် ရှိသူများ | အဆိုပြု တင်ပြသူ  | ခန့်မှန်းကျန်ကျစရိတ်   |                      |   | စုစုပေါင်း |
|----------------|----------------------------|--|---|--|------------------------|----------------------|---|------------|
|                |                            |  |   |  | စီမံကိန်းမှ ထည့်ဝင်မှု | ကျေးရွာမှ ထည့်ဝင်မှု | အခြားထည့်ဝင်မှု (ခေါ်ပြုပါ) ထည့်ဝင်မှု   အမည်/အဖွဲ့ |            |
| ဈေးရင်းသုံးစွဲ | ဈေးရင်းကျောက်ရင်း          | ၂၂၀၀'x၁၂'x၉"                                     | က- ၈၆<br>မ- ၉၉<br>ပေါင်း - ၁၈၅                    | <input type="checkbox"/> ကျား<br><input type="checkbox"/> မ<br><input checked="" type="checkbox"/> အကျား+မ | ၁၃,၀၀၀,၀၀၀             | -                    | -   -   | ၁၃,၀၀၀,၀၀၀ |
| ကန်တူး         | ကျောက်ချော့ကန်             | ၉၉၀'x၁၂'x၉"                                      | က- ၂၄၉<br>မ- ၃၁၉<br>ပေါင်း - ၅၆၈                  | <input type="checkbox"/> ကျား<br><input type="checkbox"/> မ<br><input checked="" type="checkbox"/> အကျား+မ | ၁၃,၅၀၀,၀၀၀             | -                    | -   -   | ၁၃,၅၀၀,၀၀၀ |
| ကျောက်ဖျား     | ဘက်စုံသုံးခင်းမ            | ၃၈'x၃၉'x၁၂'                                      | က- ၇၀၅<br>မ- ၇၈၈<br>ပေါင်း - ၁၄၉၃                 | <input type="checkbox"/> ကျား<br><input type="checkbox"/> မ<br><input checked="" type="checkbox"/> အကျား+မ | ၁၄,၅၀၀,၀၀၀             | -                    | -   -   | ၁၄,၅၀၀,၀၀၀ |
| ဆစ်ဖျား        | ကျေးစေတီ                   | (၁၂'x၁၀'x၆')<br>ဂါရဒ် ၄၅၀၀ စတုဂံ<br>ရိတ် - ၄၆၃၀' | က- ၂၇၀<br>မ- ၃၀၀<br>ပေါင်း - ၅၇၀                  | <input type="checkbox"/> ကျား<br><input type="checkbox"/> မ<br><input checked="" type="checkbox"/> အကျား+မ | ၈၅,၀၀၀,၀၀၀             | -                    | -   -   | ၈၅,၀၀၀,၀၀၀ |

Padaung CDD M&E/ MIS 4<sup>th</sup> Cycle

| ကျေးရွာအမည်   | ဆောင်ရွက်မည့် လုပ်ငန်းများ | အတိုင်းအတာ    | ခန့်မှန်း တိုက်ရိုက် အကျိုးစီးပွားနှင့် ရှိသူများ | အဆိုပြု တင်ပြသူ  | ခန့်မှန်းကျန်ကျစရိတ်   |                      |   | စုစုပေါင်း |
|---------------|----------------------------|---------------|---|--|------------------------|----------------------|---|------------|
|               |                            |               |   |  | စီမံကိန်းမှ ထည့်ဝင်မှု | ကျေးရွာမှ ထည့်ဝင်မှု | အခြားထည့်ဝင်မှု (ခေါ်ပြုပါ) ထည့်ဝင်မှု   အမည်/အဖွဲ့ |            |
| မကြီးပင်ကွင်း | မီးကြိုးသွပ်တံ - ၆၆        | (၁၀၄၀၀) စတုဂံ | က- ၁၉၈<br>မ- ၁၈၉<br>ပေါင်း - ၃၈၇                  | <input type="checkbox"/> ကျား<br><input type="checkbox"/> မ<br><input checked="" type="checkbox"/> အကျား+မ | ၆,၅၀၀,၀၀၀              | -                    | -   -   | ၆,၅၀၀,၀၀၀  |
|               |                            |               |   | <input type="checkbox"/> ကျား<br><input type="checkbox"/> မ<br><input type="checkbox"/> အကျား+မ            |                        |                      | -   -   |            |
|               |                            |               |   | <input type="checkbox"/> ကျား<br><input type="checkbox"/> မ<br><input type="checkbox"/> အကျား+မ            |                        |                      | -   -   |            |
|               |                            |               |   | <input type="checkbox"/> ကျား<br><input type="checkbox"/> မ<br><input type="checkbox"/> အကျား+မ            |                        |                      | -   -   |            |
|               |                            |               |   | <input type="checkbox"/> ကျား<br><input type="checkbox"/> မ<br><input type="checkbox"/> အကျား+မ            |                        |                      | -   -   |            |
|               |                            |               |   | <input type="checkbox"/> ကျား<br><input type="checkbox"/> မ<br><input type="checkbox"/> အကျား+မ            |                        |                      | -   -   |            |

ပေး - ကျေးရွာအုပ်စု စီမံကိန်းကော်မတီ ဥက္ကဋ္ဌ အမည် ဦးခင်စောမင်း လက်မှတ် [Signature] ရက်စွဲ ၂၇.၁၁.၂၀၁၉

ဒေါ်တင်စောမင်း [Signature] me ရက်စွဲ ၂၇.၁၁.၂၀၁၉











၁၃။ ကဏ္ဍအလိုက်ဦးစားပေးဖွံ့ဖြိုးရေးလုပ်ငန်းစဉ်များ(ပုံစံ-၄ နောက်ဆက်တွဲ)

၁၃.၁။ပထမနှစ်စက်ဝန်းကဏ္ဍအလိုက်ဦးစားပေးဖွံ့ဖြိုးရေးလုပ်ငန်းစဉ်များ(ပုံစံ-၄ နောက်ဆက်တွဲ)

  
 ၁၃၇၈

နောက်ဆက်တွဲ (၄) ခြားနားသောအပိုင်းများအတွက် ဦးစားပေးဖွံ့ဖြိုးရေးလုပ်ငန်းစဉ် အနှစ်ချုပ်

မူရင်းအား VPSC တွင်ထားရှိရပါသည်။အခြားဌာနများနှင့် ညှိနှိုင်းရန်အတွက် မိတ္တူအား TPIC သို့ ပို့ရပါမည်။ MIS Data အနေဖြင့် သွင်းရန်မလိုအပ်ပါ။

|                                   | အဆင့် | လုပ်ငန်း                        | မည်သို့ဦးစားပေးလျက်ရှိသနည်း         | ကျေးဇူးပြုမှတ်တမ်းထည့်သွင်းရန် |
|-----------------------------------|-------|---------------------------------|-------------------------------------|--------------------------------|
| အခြေခံအဆောက်အအုံ                  | ၁     | မြို့နယ်အတွင်းရှိ ရေပေးစနစ်     | <input checked="" type="checkbox"/> |                                |
|                                   | ၂     | အထူးကျေးလက်ဒေသများရှိ ရေပေးစနစ် | <input checked="" type="checkbox"/> |                                |
|                                   | ၃     | အထူးကျေးလက်ဒေသများရှိ ရေပေးစနစ် | <input checked="" type="checkbox"/> |                                |
|                                   | ၄     | မြို့နယ်အတွင်းရှိ ရေပေးစနစ်     | <input checked="" type="checkbox"/> |                                |
|                                   | ၅     | အထူးကျေးလက်ဒေသများရှိ ရေပေးစနစ် | <input checked="" type="checkbox"/> |                                |
| အထူးကျေးလက်ဒေသများ/ပိုက်လိုင်းရေး | ၁     | အထူးကျေးလက်ဒေသများရှိ ရေပေးစနစ် | <input checked="" type="checkbox"/> |                                |
|                                   | ၂     |                                 | <input type="checkbox"/>            |                                |
|                                   | ၃     |                                 | <input type="checkbox"/>            |                                |
|                                   | ၄     |                                 | <input type="checkbox"/>            |                                |
|                                   | ၅     |                                 | <input type="checkbox"/>            |                                |
| ကျန်းမာရေးနှင့် အကာရ              | ၁     |                                 | <input type="checkbox"/>            |                                |
|                                   | ၂     |                                 | <input type="checkbox"/>            |                                |
|                                   | ၃     |                                 | <input type="checkbox"/>            |                                |
|                                   | ၄     |                                 | <input type="checkbox"/>            |                                |
|                                   | ၅     |                                 | <input type="checkbox"/>            |                                |
| ပညာရေး                            | ၁     |                                 | <input type="checkbox"/>            |                                |
|                                   | ၂     |                                 | <input type="checkbox"/>            |                                |
|                                   | ၃     |                                 | <input type="checkbox"/>            |                                |
|                                   | ၄     |                                 | <input type="checkbox"/>            |                                |
|                                   | ၅     |                                 | <input type="checkbox"/>            |                                |
| အခြား                             | ၁     | ကျေးလက်ဒေသများရှိ ရေပေးစနစ်     | <input checked="" type="checkbox"/> |                                |
|                                   | ၂     | မြို့နယ်အတွင်းရှိ ရေပေးစနစ်     | <input checked="" type="checkbox"/> |                                |
|                                   | ၃     | မြို့နယ်အတွင်းရှိ ရေပေးစနစ်     | <input type="checkbox"/>            |                                |
|                                   | ၄     |                                 | <input type="checkbox"/>            |                                |
|                                   | ၅     |                                 | <input type="checkbox"/>            |                                |



၁၃.၂။ ဒုတိယနှစ်စက်ဝန်းကဏ္ဍအလိုက်ဦးစားပေးဖွံ့ဖြိုးရေးလုပ်ငန်းစဉ်များ (ပုံစံ-၄ နောက်ဆက်တွဲ)

ကျောက်ဖျားကွဲ  
ဘင်္ဂကျေးရွာ

နောက်ဆက်တွဲ (၄) ခြားနားသောအပိုင်းများအတွက် ဦးစားပေးဖွံ့ဖြိုးရေးလုပ်ငန်းစဉ်  
အနှစ်ချုပ်  
မူရင်းအား VPSC တွင်ထားရှိရပါသည်။ အခြားဌာနများနှင့် ညှိနှိုင်းရန်အတွက် မိတ္ထီလအား TPIC သို့ ပို့ရပါမည်။ MIS Data အနေဖြင့် သွင်းရန်မလိုအပ်ပါ။

| အဆင့်                             | လုပ်ငန်း | မည်သူဦးစားမ                         |                                     | ကျေးရွာမှတာဝန်ခံသူ(သို့)အုပ်စု      |                |
|-----------------------------------|----------|-------------------------------------|-------------------------------------|-------------------------------------|----------------|
|                                   |          | ပေး                                 | မ                                   |                                     |                |
| အခြေခံအထောက်အပံ့                  | ၀        | လမ်း၊ မြ၊ မြပျံခြင်း                | <input checked="" type="checkbox"/> | <input checked="" type="checkbox"/> | မိတ္ထီလကျေးရွာ |
|                                   | ၂        | ဖိ၊ သတ်ကျကျ                         | <input type="checkbox"/>            | <input type="checkbox"/>            | မိတ္ထီလကျေးရွာ |
|                                   | ၃        |                                     | <input type="checkbox"/>            | <input type="checkbox"/>            |                |
|                                   | ၄        |                                     | <input type="checkbox"/>            | <input type="checkbox"/>            |                |
|                                   | ၅        |                                     | <input type="checkbox"/>            | <input type="checkbox"/>            |                |
| အသက်မွေးဝမ်းကျောင်း/ပိုက်ပျိုးရေး | ၀        | ကုသိုလ်ပိုင်စီမံယာရှီရှား           | <input checked="" type="checkbox"/> | <input checked="" type="checkbox"/> | မိတ္ထီလကျေးရွာ |
|                                   | ၂        | ကုသိုလ်ပိုင် ကျွင်းကလေး၊ ရှိရှိရှား | <input checked="" type="checkbox"/> | <input checked="" type="checkbox"/> | မိတ္ထီလကျေးရွာ |
|                                   | ၃        |                                     | <input type="checkbox"/>            | <input type="checkbox"/>            |                |
|                                   | ၄        |                                     | <input type="checkbox"/>            | <input type="checkbox"/>            |                |
|                                   | ၅        |                                     | <input type="checkbox"/>            | <input type="checkbox"/>            |                |
| ကျန်းမာရေးနှင့် အဟာရ              | ၀        | ဆေး၊ ပေး၊ ခံ                        | <input checked="" type="checkbox"/> | <input checked="" type="checkbox"/> | မိတ္ထီလကျေးရွာ |
|                                   | ၂        |                                     | <input type="checkbox"/>            | <input type="checkbox"/>            |                |
|                                   | ၃        |                                     | <input type="checkbox"/>            | <input type="checkbox"/>            |                |
|                                   | ၄        |                                     | <input type="checkbox"/>            | <input type="checkbox"/>            |                |
|                                   | ၅        |                                     | <input type="checkbox"/>            | <input type="checkbox"/>            |                |
| ပညာရေး                            | ၀        | စာပေပညာပို့                         | <input checked="" type="checkbox"/> | <input checked="" type="checkbox"/> | မိတ္ထီလကျေးရွာ |
|                                   | ၂        |                                     | <input type="checkbox"/>            | <input type="checkbox"/>            |                |
|                                   | ၃        |                                     | <input type="checkbox"/>            | <input type="checkbox"/>            |                |
|                                   | ၄        |                                     | <input type="checkbox"/>            | <input type="checkbox"/>            |                |
|                                   | ၅        |                                     | <input type="checkbox"/>            | <input type="checkbox"/>            |                |
| အခြား                             | ၀        |                                     | <input type="checkbox"/>            | <input type="checkbox"/>            |                |
|                                   | ၂        |                                     | <input type="checkbox"/>            | <input type="checkbox"/>            |                |
|                                   | ၃        |                                     | <input type="checkbox"/>            | <input type="checkbox"/>            |                |
|                                   | ၄        |                                     | <input type="checkbox"/>            | <input type="checkbox"/>            |                |
|                                   | ၅        |                                     | <input type="checkbox"/>            | <input type="checkbox"/>            |                |





၁၃.၃။ တတိယနှစ်စက်ဝန်းကဏ္ဍအလိုက်ဦးစားပေးဖွံ့ဖြိုးရေးလုပ်ငန်းစဉ်များ (ပုံစံ-၄ နောက်ဆက်တွဲ)

ကျေးရွာအုပ်စု: သုဉ်ခူ၊ ၇၆၀

ကဏ္ဍအလိုက် လုပ်ငန်းချုပ်စာအား

| ဇယား   | စဉ် | လုပ်ငန်းအမျိုးအစား | အဆိုပြုသူ (အုပ်စု/ခြံရံနံ) |   |        | ခုနှစ် | ထောက်ပံ့ပည့်အဖွဲ့အစည်း (သို့) ဌာန | မှတ်ချက် |
|--|-----|--------------------|----------------------------|---|--------|--------|-----------------------------------|----------|
|  |     |                    | ကဏ္ဍ                       | ၁ | ကဏ္ဍ-၂ |        |                                   |          |
| အခြေခံအဆောက်အအုံ (လမ်း/ရေတံတား/ရေရရှိရေး/မီးလောင် အရေး)  | ၁   | ဘက်စုံသုံးခန်းမ    |                            |   | ၇      | ၂၀၁၈   | ကျေးရွာအဖွဲ့အစည်း                 |          |
|  | ၂   | ရေတံတား            |                            |   | ၇      | "      | "                                 |          |
|  | ၃   |                    |                            |   |        |        |                                   |          |
|  | ၄   |                    |                            |   |        |        |                                   |          |
|  | ၅   |                    |                            |   |        |        |                                   |          |
| အခြေခံအဆောက်အအုံ (အထူးအရေး/ ကုန်ပစ္စည်းနှင့် ဆိုင်ခေကာအဆောက်အအုံများနှင့် အခြားလိုအပ်ချက်များ) | ၁   | ကျေးရွာအဖွဲ့အစည်း  | ၇                          |   |        | ၂၀၁၈   | ကျေးရွာအဖွဲ့အစည်း                 |          |
|  | ၂   | ရေ:ပေးခန်း         |                            |   | ၇      | ၂၀၁၈   | "                                 |          |
|  | ၃   | တစ်ခုခုဆိုင်       | ၇                          |   |        | "      | "                                 |          |
|  | ၄   |                    |                            |   |        |        |                                   |          |
|  | ၅   |                    |                            |   |        |        |                                   |          |
| အခြေခံအဆောက်အအုံ (ရိက္ခာ/အထူးအရေး/ အထူးအရေး/ အထူးအရေး/ အထူးအရေး အခြား လိုအပ်ချက်များ)          | ၁   |                    |                            |   |        |        |                                   |          |
|  | ၂   |                    |                            |   |        |        |                                   |          |
|  | ၃   |                    |                            |   |        |        |                                   |          |
|  | ၄   |                    |                            |   |        |        |                                   |          |
|  | ၅   |                    |                            |   |        |        |                                   |          |
| အခြေခံအဆောက်အအုံ (အထူးအရေး/ အထူးအရေး/ အထူးအရေး/ အထူးအရေး/ အထူးအရေး)                            | ၁   |                    |                            |   |        |        |                                   |          |
|  | ၂   |                    |                            |   |        |        |                                   |          |
|  | ၃   |                    |                            |   |        |        |                                   |          |
|  | ၄   |                    |                            |   |        |        |                                   |          |
|  | ၅   |                    |                            |   |        |        |                                   |          |
| အခြေခံအဆောက်အအုံ (အထူးအရေး/ အထူးအရေး/ အထူးအရေး/ အထူးအရေး/ အထူးအရေး)                            | ၁   | ရေထိုးနံရံ         | ၇                          |   |        | ၂၀၁၈   | ကျေးရွာအဖွဲ့အစည်း                 |          |
|  | ၂   | စီးပွားရေး         | ၇                          |   |        | "      | "                                 |          |
|  | ၃   |                    |                            |   |        |        |                                   |          |
|  | ၄   |                    |                            |   |        |        |                                   |          |
|  | ၅   |                    |                            |   |        |        |                                   |          |



၁၃.၄။စတုတ္ထနှစ်စက်ဝန်းကဏ္ဍအလိုက်ဦးစားပေးဖွံ့ဖြိုးရေးလုပ်ငန်းစဉ်များ(ပုံစံ-၄ နောက်ဆက်တွဲ)

| စတုတ္ထ လုပ်ငန်းချုပ်စာရင်း   |                    | အဆိုပြုသူ      |   |        | မှန် | ထောက်ပံ့မည့် အဖွဲ့အစည်း (သို့) ဌာန | မှတ်ချက် |
|--|--------------------|----------------|---|--------|------|------------------------------------|----------|
| စဉ်  | လုပ်ငန်းအမျိုးအစား | ကျား           | မ | ကျား+မ |      |                                    |          |
| အခြေခံအဆောက်အအုံ (လမ်း/ တံတား/ ဓနုဇီဝ/ မီးရောင်စေ့)  | ၁                  | ရေဓာတ်ကြို     |   |        | ✓    | ၂၁၂၀                               |          |
|  | ၂                  | ခွေ့ငါးအကလေး   | ✓ |        |      | ၂၁၂၀                               |          |
|  | ၃                  | ဘက်ခွဲသုံးခွဲမ |   | ✓      |      | ၂၁၂၀                               |          |
|  | ၄                  | နိမိတ်         |   |        |      |                                    |          |
|  | ၅                  |                |   |        |      |                                    |          |
| လူမှုဝန်ထမ်း (လူမှုဝန်ထမ်း ကျန်းမာရေးနှင့် ဆိုင်ခွေ့ အဆောက်အအုံများနှင့် အခြားလိုအပ်ချက်များ)                      | ၁                  | ကျွေးမွေးရေး   |   |        | ✓    | ၂၁၂၀                               |          |
|  | ၂                  |                |   |        |      |                                    |          |
|  | ၃                  |                |   |        |      |                                    |          |
|  | ၄                  |                |   |        |      |                                    |          |
|  | ၅                  |                |   |        |      |                                    |          |
| အသက်မွေးဝမ်းကျောင်းကဏ္ဍ (ရိတ်ချိတ်စေ့ ဓနုဇီဝနှင့် ဆိုင်ခွေ့ အဆောက်အအုံများနှင့် အခြားလိုအပ်ချက်များ)               | ၁                  |                |   |        |      |                                    |          |
|  | ၂                  |                |   |        |      |                                    |          |
|  | ၃                  |                |   |        |      |                                    |          |
|  | ၄                  |                |   |        |      |                                    |          |
|  | ၅                  |                |   |        |      |                                    |          |
| သဘာဝအားအင်အားစေ့စေ့ ကဏ္ဍ   | ၁                  |                |   |        |      |                                    |          |
|  | ၂                  |                |   |        |      |                                    |          |
|  | ၃                  |                |   |        |      |                                    |          |
|  | ၄                  |                |   |        |      |                                    |          |
|  | ၅                  |                |   |        |      |                                    |          |
| အခြားကဏ္ဍ (ဌာနဆိုင်ရာများသို့ လှူဒါန်း နိုင်ငံခြားနှင့် အကောင်အထည်ဖော် ထောက်ပံ့ရေးအဖွဲ့အစည်း မရှိသော လုပ်ငန်းများ) | ၁                  | ရွှေအိမ်ခြံ    |   |        | ✓    |                                    |          |
|  | ၂                  | ပိုးသတ်စက်     | ✓ |        |      |                                    |          |
|  | ၃                  |                |   |        |      |                                    |          |
|  | ၄                  |                |   |        |      |                                    |          |
|  | ၅                  |                |   |        |      |                                    |          |



### ကျေးရွာဖွံ့ဖြိုးရေးစီမံချက်အရည်အသွေးထိန်းချုပ်မှု (Checklist for VDP)

#### VDP အရည်အသွေးထိန်းချုပ်မှု

| ထိန်းချုပ်သူ- | ရက်စွဲ- | ရွာ-<br>မြို့နယ်- | VDP ရက်စွဲ-<br>ကျေးရွာအုပ်စု- |
|---------------|---------|-------------------|-------------------------------|
|---------------|---------|-------------------|-------------------------------|

#### (၁) VDP စာရွက်စာတမ်းပြီးဆုံးမှုကို စစ်ဆေးပါ။ (OM အရ)

- မျက်နှာဖုံး (အဖုံး)
- မာတိကာ
- ကျေးရွာအခြေခံ Data
- PSA အကျဉ်းချုပ်နှင့် PRA လုပ်ငန်းစဉ်
- အမျိုးသား/အမျိုးသမီးအဖွဲ့များ၏ အခက်အခဲများ
- ကျေးရွာမျှော်မှန်းချက် (ဆွေးနွေးချက်ရလဒ်)
- အမျိုးသား/အမျိုးသမီးအဖွဲ့များသဘောတူထားသည့် နောင်လေးနှစ်အတွက် ဦးစားပေးလုပ်ငန်းများစာရင်း (အခြေခံအဆောက်အအုံ၊ အသက်မွေးမှု၊ ပညာရေး၊ လူမှုရေးထိန်းသိမ်းမှု....)

#### နောက်ဆက်တွဲများ-

- လူမှုရေးအကဲဖြတ်မှု စာရွက်စာတမ်းခါတ်ပုံနှင့် PRA လုပ်ငန်းစဉ် (ဖြစ်နိုင်လျှင်)၊ မြေပုံများ ပါရမည်၊ စည်းစိမ်ပိုင်ဆိုင်မှုအဆင့်၊ venn ပုံ...
- ကျေးရွာစီမံကိန်းရေးဆွဲရေးအစည်းအဝေးမိတ္တူ
- ကျေးရွာ၏အချက်အလက် (PC 1 ပုံစံ)
- ကျေးရွာမျှော်မှန်းချက်

#### (၂) လူမှုရေးအကဲဖြတ်မှုအရည်အသွေးနှင့် VDP စစ်ဆေးပါ။

- VDP တွင်ပါဝင်သောဦးရေ (အမျိုးသား/အမျိုးသမီး)-
- လူမှုရေးအကဲဖြတ်မှုအရည်အသွေးနှင့် VDP အတွက် ရက်ပေါင်း-
- PRA ပစ္စည်းများ အသုံးပြုသည့် အရေအတွက်-
- ပါဝင်သောဦးရေနှင့် လုပ်ငန်းများ မှတ်တမ်းတင်ခြင်း (အစည်းအဝေးမှတ်တမ်း၊ အဖွဲ့ခါတ်ပုံ၊ တိုင်းရင်းသားအနည်းစုနှင့် ထိခိုက်လွယ်သော အဖွဲ့များ)
  - အလွန်ကောင်း
  - ကောင်း
  - ညံ့
- လုပ်ငန်းများ မှတ်တမ်းတင်ခြင်းနှင့် အမျိုးသမီးအဖွဲ့အစည်းအဝေး၏ရလဒ် အားခွဲခြားပေးထားသလား။
  - ရှိ
  - မရှိ
- စီမံကိန်းအရေအတွက် (အမျိုးသား/အမျိုးသမီးရွေးချယ်မှုအရေအတွက်)-
  - PRAနှင့်သက်ဆိုင်သောအခြား စီမံကိန်းအရေအတွက် (အမျိုးသား/အမျိုးသမီးရွေးချယ်မှုအရေအတွက်)-



### လူထုဗဟိုပြုစီမံကိန်း

ကျေးလက်လူထုအခြေပြု၊ ဖွံ့ဖြိုးမှုကိုတိုးရှေးရှုလူထုဗဟိုပြုစီမံကိန်း၊ သိပ္ပံလမ်းနှင့် ဆုတောင်းပြည့်ဘုရားလမ်းထောင့်၊ ကြခတ်ရပ်ကွက် ပန်းတောင်းမြို့နယ်၊ ပဲခူးတိုင်းဒေသကြီး၊ ရုံးဖုန်း ၀၉- ၄၂၂၃၉၅၅၇၂ [www.cdd.drdmyanmar.org](http://www.cdd.drdmyanmar.org)