

ပြည်ထောင်စုသမ္မတ မြန်မာနိုင်ငံတော် အစိုးရ  
စိုက်ပျိုးရေး၊ မွေးမြူရေးနှင့် ဆည်မြောင်းဝန်ကြီးဌာန  
ကျေးလက်ဒေသဖွံ့ဖြိုးတိုးတက်ရေး ဦးစီးဌာန  
ပျော်ဘွယ်မြို့နယ်



လူထုဗဟိုပြုစီမံကိန်း  
National Community Driven Development Project  
(NCDDP)



ကျေးရွာဖွံ့ဖြိုးရေးအစီအစဉ်  
Village Development Plan (VDP)  
ဗိန္ဓကကျေးရွာ၊ ကုန်းသာကျေးရွာအုပ်စု



မာတိကာ

- ၁။ မြို့နယ်မြေပုံ
- ၂။ ကျေးရွာမြေပုံ(တည်နေရာ)
- ၃။ အုပ်စုတွင်ပါဝင်သောကျေးရွာများစာရင်း
- ၄။ ကျေးရွာအခြေခံအချက်အလက်များ (ကျေးရွာသမိုင်းကြောင်း)
- ၅။ လူထုပူးပေါင်းပါဝင်သော လူမှုဆန်းစစ်ခြင်းနှင့် အကဲဖြတ်ခြင်းလုပ်ငန်းစဉ်(PSA/PRA)အကျဉ်းချုပ်ဇယား
- ၆။ ကျေးရွာဖွံ့ဖြိုးရေးအစီအစဉ်အတွက်အသုံးပြုခဲ့သော PRA tools များနှင့်တစ်ခုချင်းစီအတွက် သုံးသပ် ချက်များ
- ၇။ ကော်မတီဝင်များရွေးချယ်ခြင်းနှင့်ကျေးရွာဖွံ့ဖြိုးရေးအစီအစဉ်ဆောင်ရွက်မှုမှတ်တမ်းခါတ်ပုံများ
- ၈။ ကျေးရွာအချက်အလက် (ပုံစံ-၁)
- ၉။ စီမံကိန်းစက်ဝန်းအချိန်ဇယား (ပုံစံ-၂)
- ၁၀။ ကျေးရွာဖွံ့ဖြိုးရေးဦးစားပေးအစီအစဉ် (ပုံစံ-၃)
- ၁၁။ ကျေးရွာအုပ်စုစီမံကိန်းလုပ်ငန်းခွဲရွေးချယ်ခြင်း (ပုံစံ-၄)
- ၁၂။ အစည်းအဝေးမှတ်တမ်းများ
- ၁၃။ ကဏ္ဍအလိုက်ဦးစားပေးဖွံ့ဖြိုးရေးလုပ်ငန်းစဉ်များ



၁။ ဖျော်ဘွယ်မြို့နယ် မြေပုံ

ဖျော်ဘွယ်မြို့နယ်အခြေပြမြေပုံ

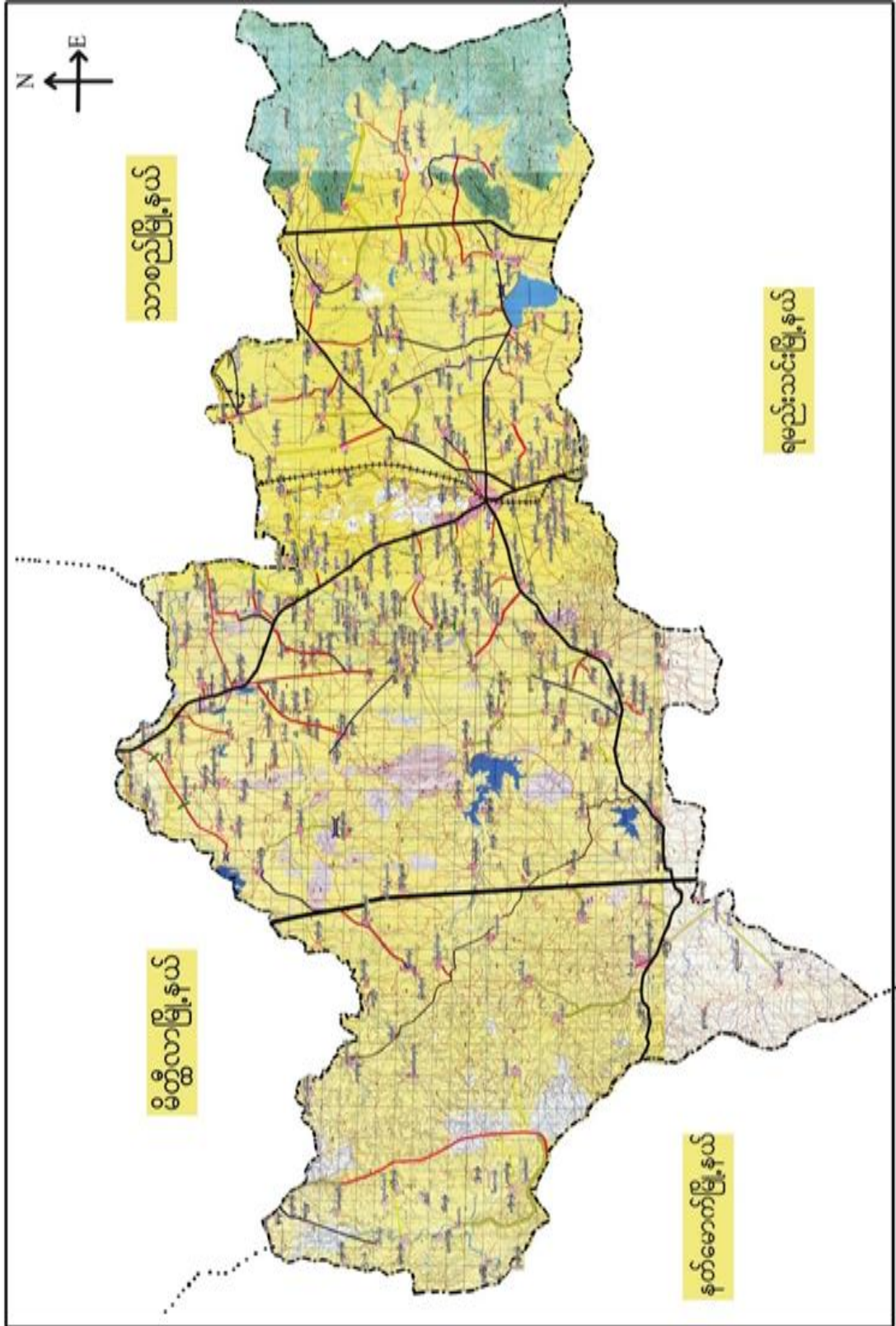



၂။ ကုန်းသာကျေးရွာအုပ်စုမြေပုံ

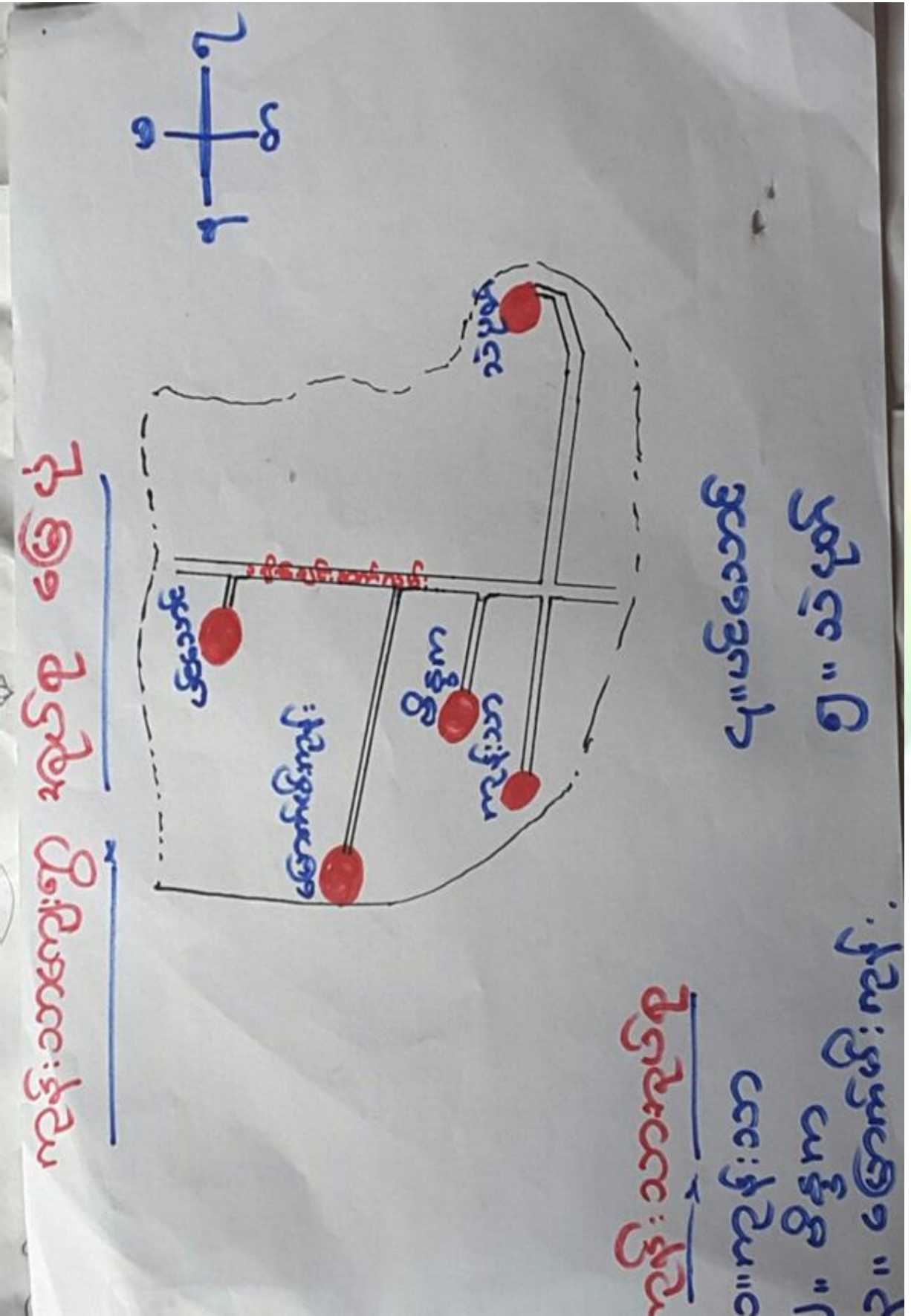



၃။ ကျေးရွာအုပ်စုတွင်ပါဝင်သော ကျေးရွာများ

၁။ ကုန်းသာ

၂။ ဗိန္ဒက

၃။ မြောက်မီးကုန်း

၄။ ပင်သောင်

၅။ သဲပုတ်

၄။ ကျေးရွာ၏အခြေခံအချက်အလက်များ

ကျေးရွာသမိုင်းအကျဉ်း

ဗိန္ဒက ကျေးရွာ

ယခင်က "ဗိန္ဒက" ဟု နန်းတက် ချိန်တွင် ဗိန္ဒက ဟင်း ခင်း ခါးရှား၊ တစ်ပါး ဗြ ငှင်းခင်း ဆွေမျိုးများ ဖြစ်ကာ နေထိုင်ရာမှ ဆက် "ဗိန္ဒက" ဟူသော ဖြစ် ကို တည်ထား ခဲ့ပါသည်။ ယင်း "ဗိန္ဒက" ဟူသော ဖြစ်သည် အချိန်ကာလ ကြာသည် ဖြစ် ကျန် ဗိန္ဒက" ဟူသော ကျေးရွာ သို့ ဖြောင်းလဲ ခေါ်တွင်ခဲ့သည်။ ယနေ့ အချိန်ထိတိုင် အောင် "ဗိန္ဒက" ဖြစ် တည်ခဲ့သော အထောက်အထားများ အဖြစ် နန်းဖြိုကြီး၊ အပိုင်၊ အစပျား၊ သမိုင်းဝင် သိမ်တော် များ၊ ဗြာ သမိုင်းဝင် အထောက်အပိုင် များဖြင့် ကျန်ရှိ နေဆဲ ဖြစ်ပါသည်။ ဗိန္ဒက ကျေးရွာသည် ကုန်းသာ အုပ်စုတွင် ပါဝင်ပြီး၊ ပျော်ကန်မြို့နယ်တွင် တည်ရှိပါသည်။ အိမ်ထောင်စု (၁၆၀) ၊ ဖြောင်း နေထိုင်ပြီး အမျိုးသား (၃၉၈) ၊ အမျိုးသမီး (၄၁၆) ၊ စုစုပေါင်း (၈၁၄) ၊ နေထိုင်ပါသည်။ အဓိက ငါးဖွားရေး ဗြာ စိုက်ပျိုးရေး ဖြစ်ပြီး ဗိန္ဒက သာ ကိုးကွယ်ကြပါသည်။ ပျော်ကန် မြို့နယ် ဗြ သမိုင်း ကွာဝေးပါသည်။



- ထိခိုက်လွယ်သော အုပ်စုများ လူဦးရေ ( သက်ကြီး၊ မြေယာမဲ့၊ မသန်စွမ်းအုပ်စုများ)

သက်ကြီး	မြေယာမဲ့	မသန်စွမ်း
ကျား ( ၅၆ )၊မ ( ၅၀ )	ကျား ( - )၊မ ( - )	ကျား ( ၄ )၊မ ( ၂ )

- ကျေးရွာတွင်းရရှိနိုင်သော ဝန်ဆောင်မှုများ ( ကျန်းမာရေးဆေးခန်း၊ စာသင်ကျောင်း)

ဆေးရုံ/ဆေးခန်း	စာသင်ကျောင်း	စာကြည့်တိုက်	မူကြိုကျောင်း	ဈေး
မရှိ	ရှိ	မရှိ	ရှိ	မရှိ

- ရွာသူရွာသားများ၏ အဓိကစီးပွားရေးလုပ်ငန်း ( စိုက်ပျိုးမွေးမြူရေး၊ အခြားသီးနှံများ)

မွေးမြူရေး		စိုက်ပျိုးရေး		အခြား
နွား	ကြက်၊ဝက်	ပဲ၊နမ်း	စပါး၊ဝါ၊မြေပဲ	

- အဓိကရရှိနိုင်သော အရင်းအမြစ်များ

ကျောက်	သဲ	ကျောက်ဆွေး	လှင်းမြေ	အခြား
ရှိ	မရှိ	ရှိ	ရှိ	

- ကျေးရွာနှင့်သက်ဆိုင်သော အခြားအရင်းအမြစ်များ

သောက်သုံးရေရရှိနိုင်မှု	မြေလွတ် မြေရိုင်း	ဆည်ရေသောက်ဖရိယာ	အခြား
ရှိ	ရှိ	ရှိ	



၅။ လူထုပူးပေါင်းပါဝင်သော လူမှုဆန်းစစ်ခြင်းနှင့် အကဲဖြတ်ခြင်းလုပ်ငန်းစဉ် (PSA / PRA) အကျဉ်းချုပ်ဇယား

စဉ်	ကရိယာများ (PRA Tools)	ရက် စွဲ	ဦးတည်အုပ်စုနှင့် ရည်ရွယ်ချက်များ	တက်ရောက်သူ			အဓိက ဆွေးနွေးချက်များ
				ကျား	မ	ပေါင်း	
၁	ကျေးရွာလူမှုရေး၊ အရင်းအမြစ်ပြမြေပုံ (Social Map/ Resource Map)	၂၅.၁၁.၂၀၁၇	ရပ်မိရပ်ဖ၊ ကော်မတီဝင်များ၊ ကျေးရွာလူထုများ မြေပုံအားအသုံးပြု၍ ၎င်းတို့၏ အဓိကပြဿနာများ၊ အရင်းအမြစ်များနှင့် အခြေခံအဆောက် အအုံများ၊	၃၅	၃၀	၆၅	ကျေးရွာလူထု၏ ထင်ရှားသောမြေနေရာ၊အခြေခံ အဆောက်အအုံများ၊တိုင်းရင်းသ ားနှင့် ဘာသာရေး အဖွဲ့အစည်းများ၊မသန်စွမ်းသူရှိ သည့်အိမ်ထောင်စုများ၊အမျိုးသ မီးဦးဆောင်သည့်အိမ်ထောင်စုမျ ား၊လူမှုရေးဆိုင်ရာအချက်အလ က်များ။ ပြဿနာများနှင့် ဖြစ်နိုင်ခြေရှိသောအဆောက်အအုံ းသစ်များ
၂	ဥစ္စာနေကြွယ်ဝမှုအ ဆင့်သတ်မှတ်ခြင်း (Wealth Ranking)	၂၅.၁၁.၂၀၁၇	ကျေးရွာအတွင်း စီးပွားရေးအခြေအနေ နက္ခတ်များသောအုပ် စုများကိုစိစစ်ရန် ချမ်းသာ၊ အလယ်အ လတ်၊နွမ်းပါး၊ အလွန်နွမ်းပါးအုပ်စ များ	၃၅	၃၀	၆၅	ကျေးရွာအတွင်းရှိ အိမ်ထောင်စုများအား လူမှုစီးပွားအခြေအနေအလိုက် အုပ်စုများသတ်မှတ်ပေးခြင်း
၃	ကျေးမရေးရာကဏ္ဍ # ၁ ပိုင်ဆိုင်မှုနှင့်ခွဲခြမ်းစိ တ်ဖြာမှု	၂၅.၁၁.၂၀၁၇	အမျိုးသားနှင့်အမျိုး သမီးများ( အရင်းအ မြစ်ပိုင်ဆိုင်အသုံးချ မှု)	၃၅	၃၀	၆၅	အမျိုးသားနှင့်အမျိုးသမီးများ( အ ရင်းအမြစ်ပိုင်ဆိုင်အသုံးချမှု၊ ထိန်းချုပ်မှုအားခွဲခြမ်းစိတ်ဖြာခြင်း )။
၄	ရာသီခွင်ပြပြက္ခဒိန် (Seasonal Calendar)	၂၅.၁၁.၂၀၁၇	ကော်မတီဝင်၊ အမျိုးသမီး၊ အမျိုးသားများ	၃၅	၃၀	၆၅	ကျေးရွာတွင် တစ်နှစ်ပတ်လုံးကွဲပြားခြားနားသော အချိန်အလိုက် ဖြစ်ပျက်ဆောင်ရွက်ခဲ့သည့်ရာသီ ဥတု၊ စိုက်ပျိုးသီးနှံများ၊ လယ်ယာလုပ်ငန်းများ၊ နေ့စားလုပ်ငန်းများ၊ မွေးမြူရေးလုပ်ငန်းများ၊ ဝမ်းစာဖူလုံမှု နှင့် ပွဲတော်များ



၅	ကျားမရေးရာ# ၂ ပင့်ကူအိမ် ကွန်ယက် (Spider Web)	၂၅.၁၁.၂၀၁၇	အမျိုးသားများ နှင့် အမျိုးသမီးများ	၃၅	၃၀	၆၅	ကျေးရွာအတွင်းရှိ အမျိုးသမီး များ၏ အခြေအနေကိုသိရှိစေရန် တန်းတူအခွင့်အရေး ရရှိမှု နှင့် မရရှိသည့် အကြောင်းအရင်း၊ ပညာရေးအတွက်ဆုံးဖြတ်ချက်ချ ခြင်း၊ အိမ်မှုကိစ္စဆောင်ရွက်မှု
၆	အဖွဲ့အစည်းချိတ် ဆက်ပုံ - ပင်းပုံစံ(Venn Diagram)	၂၅.၁၁.၂၀၁၇	ကျေးရွာအုပ် ချုပ်ရေးအဖွဲ့၊ ကျေးရွာ စီ/ ထောက်အဖွဲ့	၃၅	၃၀	၆၅	ကျေးရွာတွင်းရှိ အဓိကအုပ်စုများ၊အဖွဲ့အစည်းများ တည်ရှိနေမှုကိုသိရှိရန်၊ ၎င်းအဖွဲ့ အစည်းများအုပ်စုများ ဆက်စပ်နေမှု၊ပူးပေါင်းဆောင်ရွ က်မှုအားသိရှိနိုင်ရန်၊
၇	ပြဿနာသစ်ပင် (Problem Tree)	၂၅.၁၁.၂၀၁၇	အမျိုးသားများ နှင့် အမျိုးသမီးများ	၃၅	၃၀	၆၅	ကျေးရွာဖွံ့ဖြိုးမှု၊ နောက်ကျနေခြင်း အကြောင်းများသိရှိစေရန်
၈	ကျေးရွာ၏ မျှော်မှန်းချက် (၄)နှစ်စာ ကျေးရွာဖွံ့ဖြိုးရေးအ စီအစဉ်	၁၅.၂.၂၀၁၇	အမျိုးသားအုပ်စု၊အ မျိုးသမီးအုပ်စု၊လူင ယ်အုပ်စု၊ ရပ်မိရပ်ဖအုပ်စု	၂၀	၃၀	၅၀	ကျေးရွာသားများ၏ မဲပေးရွေးချယ်ထားသည့် ဖွံ့ဖြိုးတိုးတက်ရေးလုပ်ငန်းစဉ်များ အား ဦးစားပေးအလိုက်သတ်မှတ်ချက်

၆။ ကျေးရွာဖွံ့ဖြိုးရေးအစီအစဉ်အတွက်အသုံးပြုခဲ့သော PRA tools များနှင့်တစ်ခုချင်းစီအတွက် သုံးသပ် ချက်များ





၆.၁။ ကျေးရွာ သယံဇာတပြမြေပုံ ကျေးရွာ သယံဇာတပြမြေပုံ

ယူဂျာကျေး ဗာဗိဇိတြ ခွင် သယံဇာတ အကူငါး ဗာဗိဇိဇ  
မြေပုံ

ကျေးရွာ - စိန္တက  
ကျေးရွာအုပ်စု - ကုန်းသာ

မြို့နယ် - ပျော်စူး  
ရက်စွဲ - ၁၅.၂.၁၇

အညွှန်း

- အထက် အပတ်
- ချမ်းသာ
- နှင်းပါး
- အမျိုးဦး
- အနက်နှင်းပါး
- စသန်ခွင်
- စေတီ
- လယ်ဧက
- စာသင်ကျောင်း

ဦးဆောင်ဆွေးနွေးသူ - ဦးတင်သန်း

ပါဝင်ဆွေးနွေးသူ - ကျား၊ မှော်၊ မ(၅)      နေရာ - ဦးတင်သန်း

မြတ်တမ်းတင်သူ - ဒေါ်ကေသီဦး      အချိန် - ရက်စွဲ (၁၅.၀၀)

ကျေးရွာမြေပုံသုံးသပ်ချက်။



...လူ့မျိုးစေ့အရင်းအမြစ်နှင့် သာသနာတော် အကျိုးအမြတ်ဖြင့် ဖွဲ့စည်း

ကျေးရွာ - **ဒိန္နက**

ဦးနှစ် - **ပျော်စွမ်း**

ကျေးရွာအုပ်စု - **ကုန်းသာ**

ရက်စွဲ - **၁၅.၂.၁၇**

ဆွေးနွေးခန်းနှင့် ဆိုင်းခတ်ခင်း

- \* တစ်ရွာလုံး ဗုဒ္ဓဘာသာဝင်များ ဖြစ်နေသည်။
- \* တောင်သူလုပ်ငန်းကို အဓိကထား လုပ်ကိုင်နေသည်။
- \* တောင်သူများ ဖြစ်သဖြင့် ရာသီဥတုကို ခြိတ်ဖြာ လုပ်ကိုင်နေကြသည်။

တိုးတက်မှုရှိလို့ အပ်ချက်များ

- လုပ်ငန်းများ အဆင်ပြေမှုရှိ လမ်းကောင်း မြှင့်တင်
- လျှပ်စစ်ဓါတ် ရရှိမှု
- ဝေဟနသုံးစွဲမှု ရရှိမှု
- အသက်မွေးဝမ်းကြေးများ ဖြည့်ဖြိုးမှု
- အဝတ်အစား ဝမ်းကြေးလုပ်ငန်းများ
- စက်ယူလုပ် လုပ်ငန်းများ

- မျက်ဆွေးနွေးသူ - ဧည့်သည် ၁၀၀ (၇)
- ဦးဆောင်ဆွေးနွေးသူ - ဦးစောစိုးအောင်
- မှတ်တမ်းတင်သူ - အိမ်ကပ်စိုင်း

ကျေးရွာ - ဦးတင်တင်အောင်  
အချိန် - ၀၁:၀၀ နာရီ

၆.၂။ ကျေးရွာအရင်းအမြစ် ပိုင်ဆိုင်မှုသုံးသပ်ခြင်း။



ကျေးဇူး - စိန်က  
ကျေးဇူးအပ် - ကျွန်ဘာ

ပိုင်ဆိုင်မှု သုံးသပ်ခြင်း

ဖိလပ် - ရောင်စွယ်  
ဂက်စွဲ -

အရင်းအမြစ်အိတ်အိတ်

ပါ  
 ကွေး - ယျဉ်  
 ဒါ  
 ဆိတ်, သက်, အာ  
 ထီး  
 အား  
 သုံးစွဲ  
 ဆင်ခြင်  
 စက်  
 TV  
 ရေ  
 ဆုံးရှုံး  
 စက်ဘီး

စက်  
 စက်

ပိုင်ဆိုင်မှုသုံးသပ်ခြင်း။



အခြေခံ - **ဗိဇ္ဇာ**  
 အခြေခံအဆင့် - **အုန်းသာ**

မိခင်အဖေ - **ပျော်အောင်**  
 ရက်စွဲ - **၁၅.၂.၁၇**

ဆွေးနွေးခြင်း ဖြစ်တိုင်း စစ်ခြင်း

- \* အရင်းအမြစ်တို့တွင် မြူတွင် ထမ်းစော၊ ကား၊ ကော်ဖီ၊ နွယ်၊ လယ်ကွက်၊ နေအိမ်၊ ကား၊ အပျိုအသားများတို့ဖြစ်ကြသည်။
- \* အင်အားစက်၊ မီး၊ တင်းတို့ကို အပျိုအသားတို့ များတုံ့ပြန်ကြသည်။
- \* ဆယ်ကွင်း၊ နွား၊ ဗွဉ်း၊ ကော်ဖီ၊ ဆိုင်ကယ်၊ ဂျေ၊ ဆိတ်၊ ဝက်၊ ကြက်၊ မျက်၊ TV တို့ကို ဖြစ်တုံ့ပြန်ကြသည်။
- \* ထင်း၊ ကား၊ ဗွဉ်း၊ နွား၊ ကော်ဖီ၊ ဆိုင်ကယ်၊ ထမ်းစော၊ လယ်ကွင်း၊ ရေအောက်တွင်းများ၊ အပျိုအသားများက ဆိတ်၊ နွယ်ထားသည်။
- \* မီးနှင့် အင်အားစက်ကို အပျိုအသားတို့ ဖြစ်တုံ့ပြန်ကြသည်။
- \* ဝက်နှင့် ဆိတ်၊ ဝက်၊ ကြက် တို့ကို ဖြစ်တုံ့ပြန်ကြသည်။
- \* အပျိုအသားများတွင် ဆောင်ရွက်ခြင်းတင် ရှိပါက သိရှိသည်။

ပိတ်ဆွေးနွေးသူ - (၅၅)၊ (၆၅)  
 ဦးဆောင်ဆွေးနွေးသူ - မိခင်အဖေ  
 ငွေတမ်းတင်သူ - ဒေါ်အောင်စိန်

ကျေးဇူးတင်သော  
 အပျိုအသား

၆.၃။ ကျေးရွာ၏လူမှုစီးပွားအဆင့်သတ်မှတ်ခြင်း။ (Wealth Ranking)





ပြန်လည်ထူထောင်ရေးအဖွဲ့အစည်းများအား ဖွဲ့စည်းခြင်း

အဖွဲ့အစည်း - ၆၅၀

မြို့နယ် - ၅၀

အဖွဲ့အစည်း - ၆၅၀

ရက်စွဲ - ၁၅.၂.၁၇

ဆွေးနွေးခြင်း နှစ်ဆန်းစစ်ခြင်း

\* ချမ်းသာကော အိမ်မှာ (၂၂) အိမ်/ရာခိုင်နှုန်းမှာ (၁၂.၅%) ဖြစ်ပါသည်။

\* အထက် အလက် အိမ်မှာ ( ၃၅ ) ဖြစ်ပြီး ရာခိုင်နှုန်းမှာ (၂၀.၅%) ဖြစ်ပါသည်။

\* ခွင်းပါးကော အိမ်မှာ ( ၁၀၃ ) အိမ်ဖြစ်ပြီး ရာခိုင်နှုန်းမှာ (၆၀.၅%) ဖြစ်ပါသည်။

\* အထွန် ခွင်းပါးကော အိမ်မှာ ( ၁၀ ) အိမ်ဖြစ်ပြီး ရာခိုင်နှုန်းမှာ ( ၅ .၈၈ % ) ဖြစ်ပါသည်။

\* ခွင်းပါးရခြင်းမှာ ရောဂါပျံ့နှံ့မှု အလုပ်များကို လုပ်ကိုင်ရခြင်း၊ ဝင်ရောက် ခြင်း၊ ဖြစ်ပွားခြင်းကြောင့် ဖြစ်ပါသည်။

\* ခွင်းပါးသူများ ပါဏ်လုပ်ကိုင် နိုင်သော လုပ်ငန်းများကို ဆောင်ရွက် လုပ်ကိုင်ခြင်းဖြင့် ဝင်ရောက် များ ရရှိ လာနိုင်ပါသည်။

ပါဝင်ဆွေးနွေးသူ - ၈၅၀ (၅၀၀) (၂၀၅)

အချိန် - (၂:၀၀)

ဦးဆောင်ဆွေးနွေးသူ - ဒေါ်အေးအိန်

ရက်စွဲ - ၁၅.၂.၁၇

မှတ်တမ်းတင်သူ - ဒေါ်ကောအိန်



ရာသီဥတုပြောင်းလဲခြင်း

အိန္ဒိယ - ဘေ့ဂျပ်  
 ရက်စွဲ - ၁၅.၂.၂၀၁၇

ပထမ - ဝေပေ  
 ဒုတိယ - ဝေပေ

ရာသီဥတု	ပထမ	ဒုတိယ	တတိယ	စတုတ္ထ	အစောဆုံး	အနောက်ဆုံး	အမြင့်ဆုံး	အနိမ့်ဆုံး	အပူချိန်	အခြား
ပထမ	ပထမ	ဒုတိယ	တတိယ	စတုတ္ထ	အစောဆုံး	အနောက်ဆုံး	အမြင့်ဆုံး	အနိမ့်ဆုံး	အပူချိန်	အခြား
ပထမ	ပထမ	ဒုတိယ	တတိယ	စတုတ္ထ	အစောဆုံး	အနောက်ဆုံး	အမြင့်ဆုံး	အနိမ့်ဆုံး	အပူချိန်	အခြား
ပထမ	ပထမ	ဒုတိယ	တတိယ	စတုတ္ထ	အစောဆုံး	အနောက်ဆုံး	အမြင့်ဆုံး	အနိမ့်ဆုံး	အပူချိန်	အခြား
ပထမ	ပထမ	ဒုတိယ	တတိယ	စတုတ္ထ	အစောဆုံး	အနောက်ဆုံး	အမြင့်ဆုံး	အနိမ့်ဆုံး	အပူချိန်	အခြား
ပထမ	ပထမ	ဒုတိယ	တတိယ	စတုတ္ထ	အစောဆုံး	အနောက်ဆုံး	အမြင့်ဆုံး	အနိမ့်ဆုံး	အပူချိန်	အခြား
ပထမ	ပထမ	ဒုတိယ	တတိယ	စတုတ္ထ	အစောဆုံး	အနောက်ဆုံး	အမြင့်ဆုံး	အနိမ့်ဆုံး	အပူချိန်	အခြား
ပထမ	ပထမ	ဒုတိယ	တတိယ	စတုတ္ထ	အစောဆုံး	အနောက်ဆုံး	အမြင့်ဆုံး	အနိမ့်ဆုံး	အပူချိန်	အခြား
ပထမ	ပထမ	ဒုတိယ	တတိယ	စတုတ္ထ	အစောဆုံး	အနောက်ဆုံး	အမြင့်ဆုံး	အနိမ့်ဆုံး	အပူချိန်	အခြား
ပထမ	ပထမ	ဒုတိယ	တတိယ	စတုတ္ထ	အစောဆုံး	အနောက်ဆုံး	အမြင့်ဆုံး	အနိမ့်ဆုံး	အပူချိန်	အခြား

အိန္ဒိယ - ဝေပေ  
 ဒုတိယ - ဝေပေ  
 တတိယ - ဝေပေ  
 စတုတ္ထ - ဝေပေ  
 အစောဆုံး - ဝေပေ  
 အနောက်ဆုံး - ဝေပေ  
 အမြင့်ဆုံး - ဝေပေ  
 အနိမ့်ဆုံး - ဝေပေ  
 အပူချိန် - ဝေပေ  
 အခြား - ဝေပေ



စာတမ်းအကြောင်းအရာ

အကြောင်းအရာ - ဇိနက  
အမျိုးအစား - ကျမ်းသာ

ရက်စွဲ - ဖေဖော်ဝါရီလ  
ရက်စွဲ - ၁၅.၂.၁၇

အဆုံးအဖြတ်ချက် - ဥပဒေရေးရာအဖွဲ့

- \* တစ်ခုခု၊ ကချင်၊ လွှတ်တော်၊ တွင် ရှိရမည်။
- \* နေပြည်တော်၊ ဝါဆို၊ ဝါဆိုလ၊ ဆက်သွယ်ရေး၊ သို့တည်းကောက်၊ တစ်ဆောင်မျိုး၊ လွှတ်တော်၊ တွင်ရှိပါသည်။
- \* နတ်တော်၊ ဗြာဟ္မဗိုလ်၊ တစ်ခုခု၊ တွင်ရှိရမည်။ တစ်ဆောင်လွှတ်တော်တွင် ရှိရမည်။ အားသာသောများဖြစ်ပါသည်။
- \* နိုင်ငံတော်၊ အဖွဲ့အစည်း၊ ကချင်၊ နေပြည်တော်တွင် ရှိရမည်။ ဝါဆိုလ၊ ဝါဆိုလ၊ တွင် ရှိရမည်။
- \* ဝါဆိုလတွင် ဝါဆိုလ၊ တွင်ရှိရမည်။ ဝါဆိုလ၊ ဝါဆိုလ၊ တွင်ရှိရမည်။ ဆက်သွယ်ရေး၊ သို့တည်းကောက် တွင်ရှိရမည်။ တစ်ဆောင်မျိုး၊ နတ်တော်၊ ဗြာဟ္မဗိုလ် များတွင် ဝါဆိုလ၊ တွင်ရှိရမည်။
- \* တစ်ခုခုတွင် ဝါဆိုလ၊ တွင်ရှိရမည်။ တစ်ဆောင်လွှတ်တော် တွင်ရှိရမည်။
- \* နိုင်ငံတော်၊ တစ်ခုခု၊ တွင်ရှိရမည်။ ကချင်လွှတ်တော်တွင် ရှိရမည်။ သို့တည်းကောက် တွင် ရှိရမည်။ တစ်ဆောင်မျိုး၊ နတ်တော် တွင် ရှိရမည်။ တစ်ခုခုတွင် ရှိရမည်။

၆.၅။ ပင်းပုံစံကိုသုံးပြု၍ အဖွဲ့အစည်းများချိတ်ဆက်မှု





မင်းပုံစံအသုံးပြု၍ အဖွဲ့အစည်းနှင့်

ချိတ်ဆက်မှုများအား ဖော်ပြခြင်း

ကျေးဇူး - ဖိနှိပ်

ကျေးဇူးအပိုင် - ကုန်းသာ

မြို့နယ် - ဖျော်ဘွယ်

ရက်စွဲ - ၂၅.၁၁.၂၀၁၇

ကျေးဇူးအဖွဲ့အစည်းများ

ကျေးဇူးပြုပေးအဖွဲ့အစည်းများ

- △ အုပ်ချုပ်ရေးမှူး
- △ ရွေးတောင်းယဉ်ကျေးမှု  
ထိန်းသိမ်းရေးအဖွဲ့
- △ ကျေးဇူးစိစစ်ရေးအဖွဲ့
- △ ဓမ္မစင်္ကြံထိန်းသိမ်းရေးအဖွဲ့
- △ ပရဟိတအဖွဲ့
- △ နားရေးကုသီမှူးအဖွဲ့
- △ ကျောင်းကော်မတီ
- △ ပဋိပညာရှင်များအဖွဲ့
- △ အချိုးသိမ်းရေးအဖွဲ့
- △ ဖြစ်ပွားမှုကလေးစောင့်ရှောက်ရေး

- △ ဝ.ဝ.က
- △ ရဲစခန်း
- △ မြို့နယ် ပညာရေးဌာန
- △ လူထုဖယ်ရှားရေးအဖွဲ့
- △ ချိတ်ဆက်ရေး
- △ မ.ယ.က
- △ အထွေထွေအုပ်ချုပ်ရေးဌာန
- △ သည်ပင်
- △ ဆည်ဖွဲ့ရေး
- △ ကျေးဇူးအဖွဲ့
- △ ခြေစာရင်း
- △ သမဝါယမ



ဗင်းပုံခံအသုံးပြု၍ အဖွဲ့အစည်းနှင့်

ချိတ်ဆက်၍ များအားလေ့လာခြင်း

ကျေးဇူး - ပိန္နဲတ  
ကျေးဇူးအုပ်စု - ကုန်းသာ

မြို့နယ် - ပျော်ဘွယ်  
ရက်စွဲ - ၂၅.၁၁.၂၀

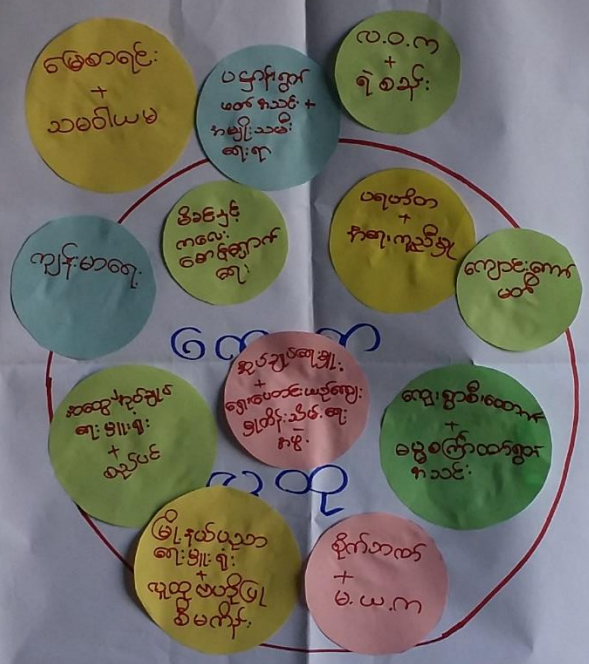

ဦးဆောင်ဆွေးနွေးသူ - ဦးတင်သန်း၊ ဒေါ်ခင်ရင်၊ ဒေါ်အေး - ရာအိမ်ရွာ၊ နေပြည်တော်

ပါထိဆောင်ရွက်သူ - အမျိုးသား (၂၅) အမျိုးသမီး (၃၀)

မှတ်တမ်းတင်သူ - ဒေါ်ခင်အေး - အချိန် ၇: ၄၅ မိနစ်



သုံးသပ်ချက်

စီ. ခုံ. စံ. အ. သုံး. ပြု. ပုံ. အ. စွဲ. အ. သုံး. နှင့်. ချိတ်. ဆက်. မူ. ဖျာ. အား.

ရေ. ဆာ. ခြစ်.

ကျေး. ဂွေ. မိ. နှ. က  
ကျေး. ဂွေ. အ. သုံး. ခု. - ကု. နှိ. သာ

ပြိုင်. နှစ်. - ပျော်. အ. နှစ်  
နှစ်. နှစ်. - ၁၅. ၂. ၁၇

ဆွေ. မွေ. ခြစ်. နှင့်. ဆုံး. စစ်. ခြစ်.

- \* ဆုံး. ချိတ်. ကျေး. ချား. ၂. ၇. စံ. ချိတ်. စ. ၂. ၁၇. တိ. တ. အ. စွဲ. ၂. အ. အ. ကျေး. အ. စွဲ. ၂. အ. ချိတ်. ဆား. အ. ချိတ်. ဆိုး. ၂. ဆွေ. စံ. ခြစ်. အ. သုံး. ၂. ရေ. ဂွေ. ကျေး. စံ. တိ. ၂. ဆိုး. စံ. ကျေး. ကျေး. စံ. တိ. ၂. အ. ၇. နှစ်. စံ. ဆက်. စံ. တိ. ဆုံး. ကျေး. ဂွေ. ဆွေ. နှစ်. အ. စွဲ. ချား. ခြစ်. ခြစ်. ကျေး. ဂွေ. ကု. သူ. နှစ်. အ. ခြစ်. စံ. တိ. ချိတ်. ဆက်. စံ. တိ. ဆုံး.
- \* ပ. သ. ကျေး. ချား. စံ. ၂. စံ. စံ. ၂. ချိတ်. ဆက်. ၂. ပြိုင်. နှစ်. ကျေး. စံ. ကျေး. စံ. တိ. ဆုံး. ဆုံး. ကျေး. ဂွေ. ကု. သူ. နှစ်. ချိတ်. ဆက်. စံ. တိ. ခြစ်. စံ. အ. စွဲ. အ. သုံး. ချား. ခြစ်. ဆုံး.
- \* စံ. ဆက်. ၂. စံ. စံ. က. စံ. ဆုံး. အ. စွဲ. ချား. ဆုံး. ကျေး. ဂွေ. ကု. သူ. နှစ်. အ. သုံး. စံ. တိ. ဆုံး. ချိတ်. ဆက်. စံ. တိ. ဆုံး.

ဒါ. စံ. ဆွေ. မွေ. သူ. - ကျား. (၇၁)၊ (၈၅)

ဦး. ဆောင်. ဆွေ. မွေ. သူ. - ဒေါ်. ဇီး. ရှင်

ဗျက်. ဆက်. စံ. တိ. သူ. - ဒေါ်. ကေ. သိ. ဦး

ကျေး. ဂွေ. ဦး. တင်. သာ. ရှင်. စံ. စံ.  
အ. ချိတ်. (၂: ၃၀)



၆.၆။ ပင်ကူအိမ်ကွန်ယက် နှင့် သုံးသပ်ချက်

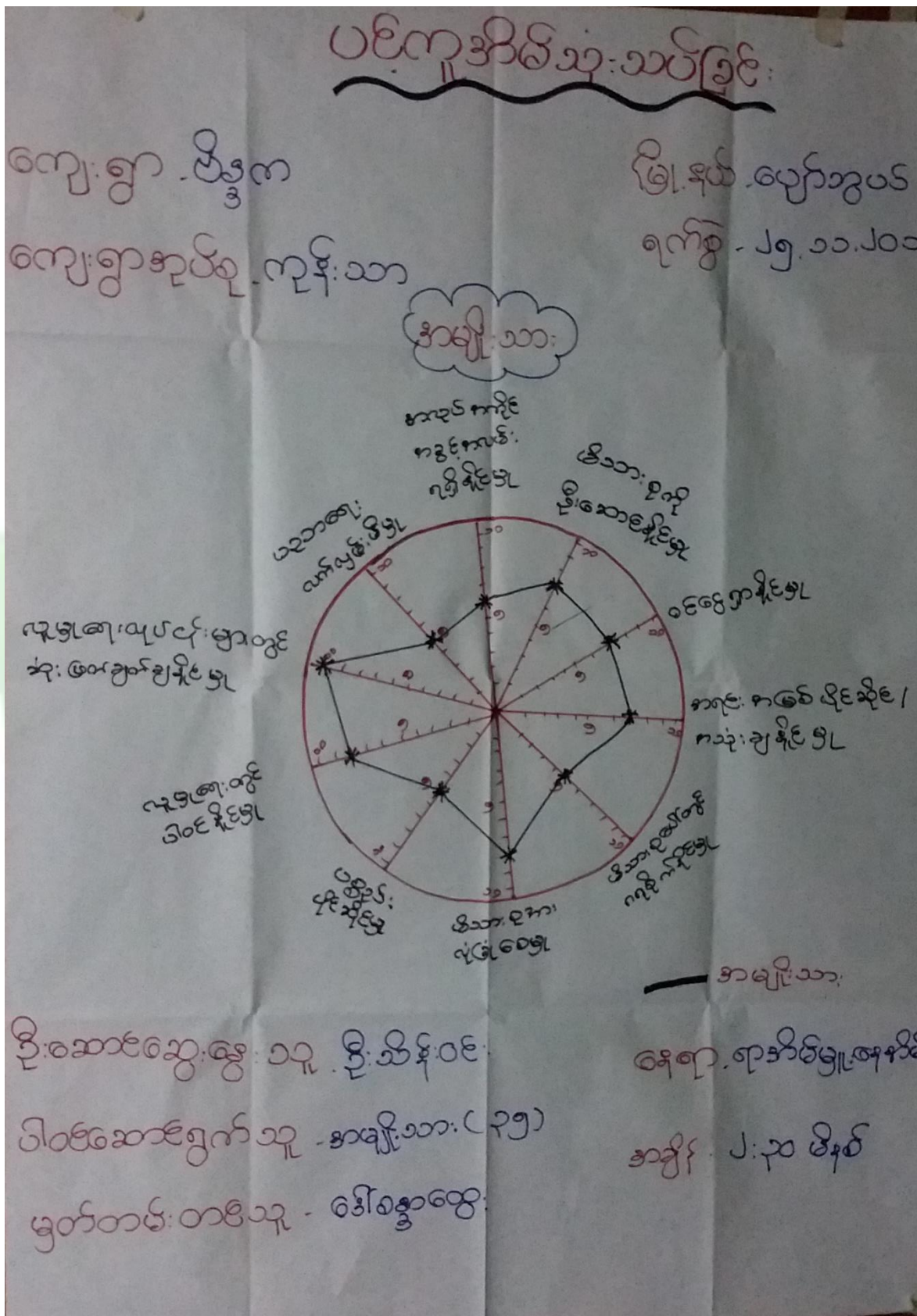



ပင်ကိုအိမ်သုံးသတ်ခြင်း

ကျေးရွာ - ပိန္နဲက

ကျေးရွာအုပ်စု - ကုန်းသာ

မြို့နယ် - ညောင်တုန်း

ရက်စွဲ - ၂၅.၁၁.၂၀၁၇

အမျိုးသမီး

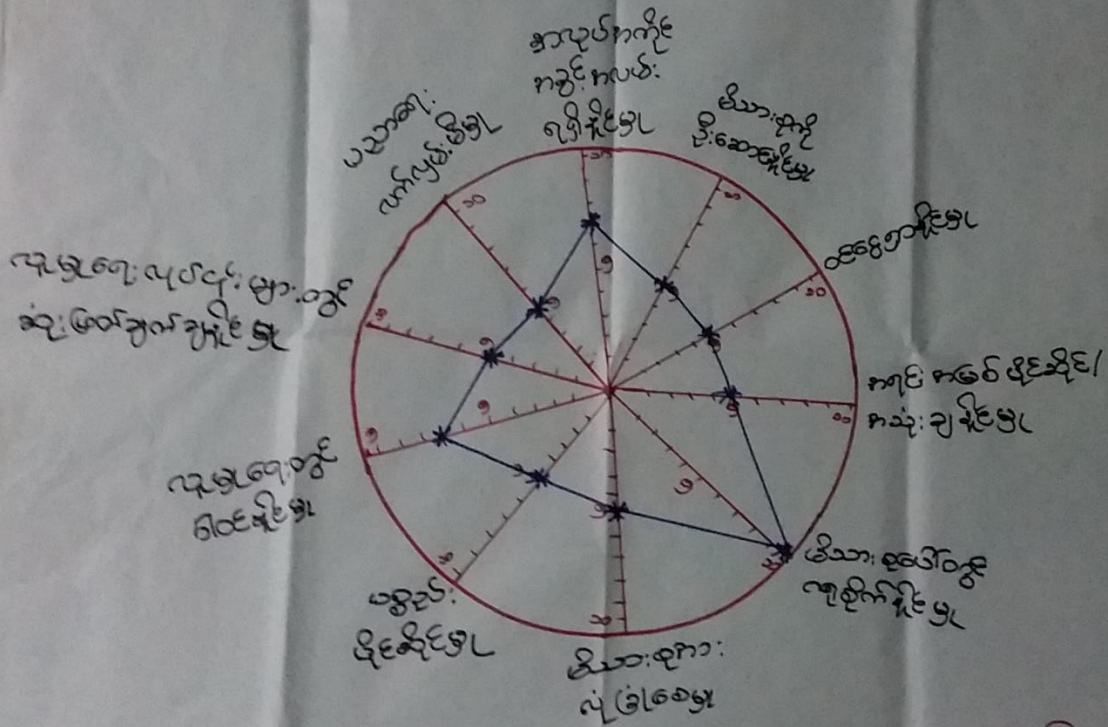

— အမျိုးသမီး

ပိ.ဆောင်ရွက်: ဇွဲအူ-ဒေါ်သန့် ၆

ပိ.ဆောင်ရွက်သူ အမျိုးသမီး (၃၀)

မှတ်တမ်းတင်သူ - ဒေါ်စန္ဒာအောင်

ဒေရာ ရာအိမ်မှူး၊  
ဒေအိမ်

အချိန် ၂: ၃၅ မိနစ်



# ပင်ကုအိမ်သုံးသတ်ခြင်း

ကျေးရွာ - ပိန္နဲက

မြို့နယ် - ပျော်စဉ်

ကျေးရွာအုပ်စု - ကုန်းသာ

ရက်စွဲ - ၂၅.၁၁.၁၈

အမျိုးသား + အမျိုးသမီး

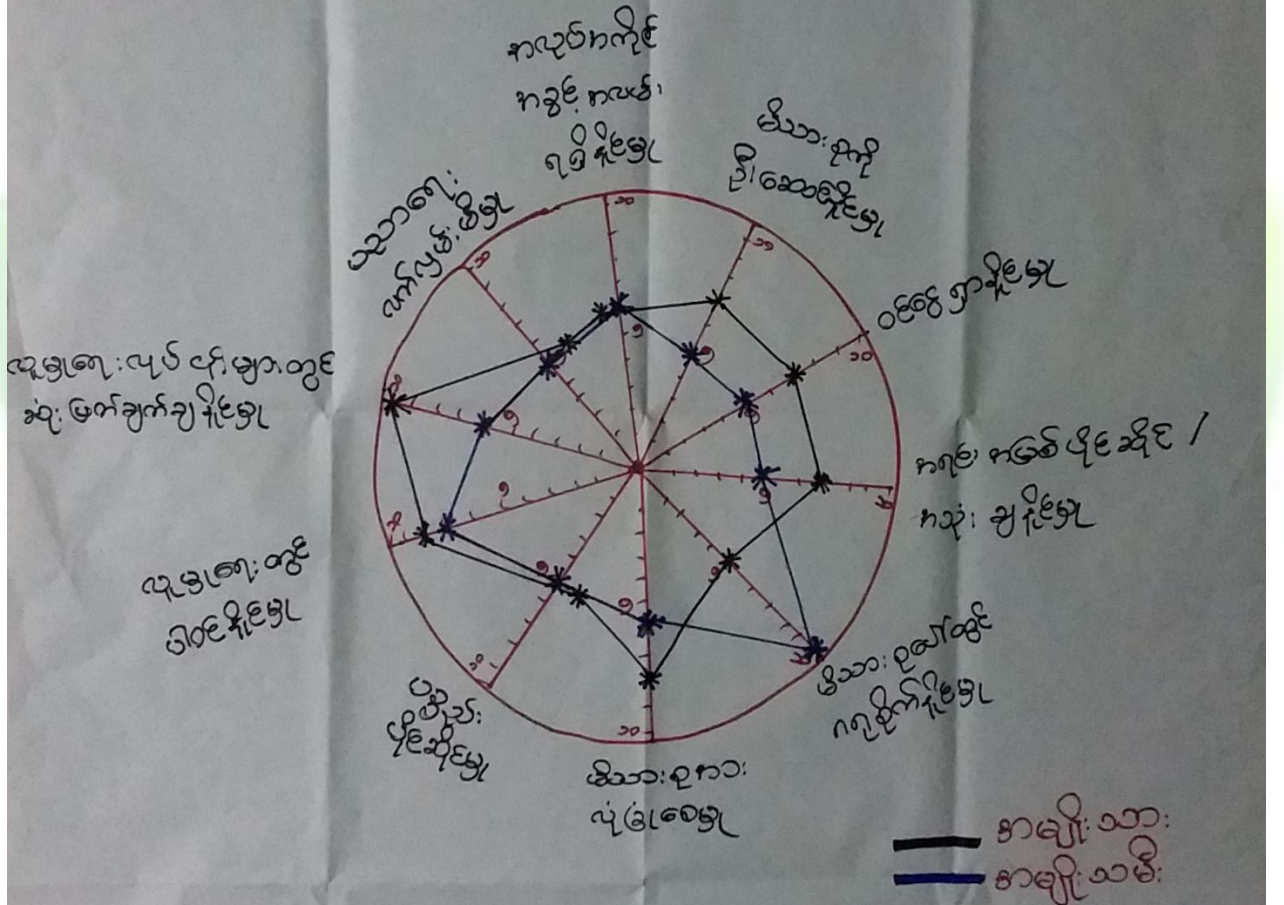

ဦးဆောင်ဆွဲသူ - ဦးသိန်းဝင်း၊ ဒေါ်သန်းဖြူ  
ဒေရာ ရာအိမ်ခြံအိမ်  
ပိတ်ဆောင်ရွက်သူ - အမျိုးသား (၃၅)၊ အမျိုးသမီး (၃၀)  
အချိန် ၂.၃၀ မိနစ်  
မှတ်တမ်းတင်သူ - ဒေါ်စန္ဒာဆွေး



ပင့်ကူအိမ်ကွန်ယက် သုံးသပ်ချက်။

ပင့်ကူအိမ်ထူးသတ်ခြင်း

ဆွေးနွေးခြင်းနှင့်ဆန်းစစ်ခြင်း

\* အရင်း : အခြေခံအားပေးချဉ်းရေ၊ ဝေဖြေအားရေ၊ အဖျက်အကိုင်အစွဲ၊ အပေးချဉ်းရေ၊ ဝိပဿနာအား ဦးဆောင်ချဉ်းရေ ၊ ညိုရှေးရေတွင် ဆုံးဖြတ်ချက်ချဉ်းရေ ၊ ဝိပဿနာအားလုံခြုံမှုရေ တို့တွင် အမျိုးသားများကတော့ပါသည်။

\* ညိုရှေးရေတွင် ပါဝင်ရေ ၊ ဝိပဿနာအားလုံခြုံမှုရေ ၊ တို့တွင် အမျိုးသားများက တော့ပါသည်။

\* ဝေဖြေအားရေတွင် ဆုံးဖြတ်ချက်ချဉ်းရေ ၊ ဝိပဿနာအားလုံခြုံမှုရေ တို့တွင် အမျိုးသားများက တော့ပါသည်။

\* ဝေဖြေအားရေတွင် အမျိုးသားများက တော့ပါသည်။



၆.၇။ပြဿနာသစ်ပင်(Problem Tree)

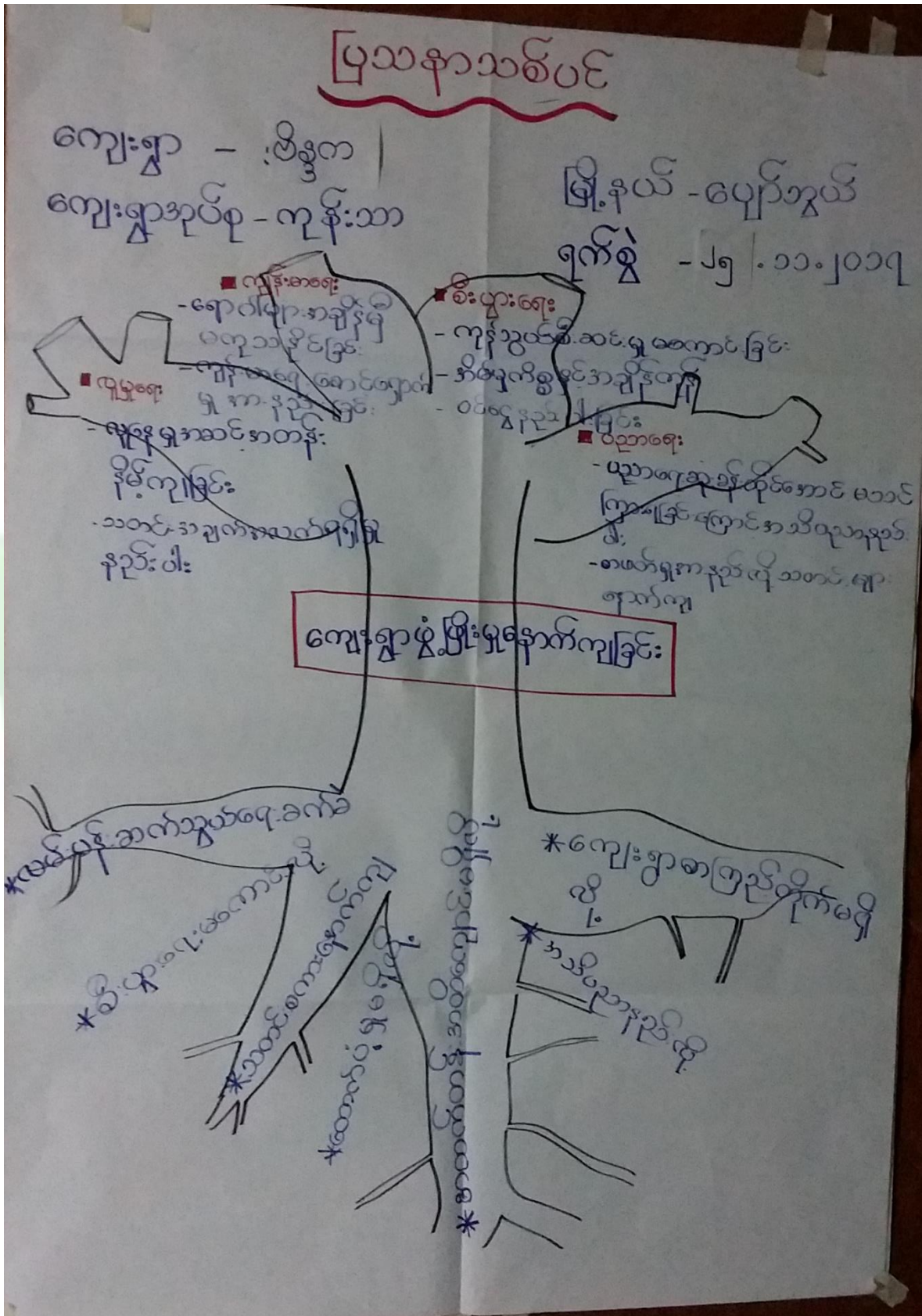





သုံးသပ်ချက်

မြန်မာ့သမ္မတနိုင်ငံ  
 ဆေး၊ ရောဂါ၊ ဖွံ့ဖြိုးရေး ဝန်ကြီးဌာန

ဆေး၊ ရောဂါ၊ ဖွံ့ဖြိုးရေး ဝန်ကြီးဌာန  
 ဆေး၊ ရောဂါ၊ ဖွံ့ဖြိုးရေး ဝန်ကြီးဌာန

ဖွံ့ဖြိုးရေး ဝန်ကြီးဌာန  
 ရက်စွဲ - ၂၅.၁၁.၂၀၁၇

- လမ်းပန်း၊ မင်္ဂလာဒုံ၊ မြင်းခြံ၊ ရေတွက်မြောင်း၊ မင်္ဂလာဒုံ၊  
 ဒြပ်၊ ပုသိမ်၊ ပညာမင်္ဂလာဒုံ၊ ကရင်၊ ကရင်၊ မင်္ဂလာဒုံ၊  
 ဆောက်လုပ်ပေးသော အဖွဲ့သည် မင်္ဂလာဒုံ၊ ကရင်၊ မြင်းခြံ  
 မြားကို စုစုပေါင်း စာတမ်း တင်ပြခြင်း၊ မြားသည်  
 စီမံခန့်ခွဲရေး၊ ကတိဝန် ဝန် ဝန် ပြုပါသည်။

- လမ်းပန်းဆက်သွယ်ရေး၊ မင်္ဂလာဒုံ၊ မြင်းခြံ၊ ကတိဝန်  
 ဆိုက်ရာမှ ကရင် ဝန် ပြုပါသည်။ ကတိဝန် ဝန် ပြုပါသည်။  
 ပြုပါသည်။ လမ်းပန်းဆက်သွယ်ရေး၊ မြင်းခြံ၊ စီမံခန့်ခွဲရေး၊  
 မြား ပညာရေး မြားကို ဆိုက်သော ကတိဝန်၊  
 ဆက်သွယ်ရေး၊ မြင်းခြံ ဆိုက်ပါသည်။



၆.၈။ ကျေးရွာ၏ မျက်မှန်းချက် (၄)နှစ်စာ ကျေးရွာဖွံ့ဖြိုးရေးအစီအစဉ်

<p>ကျေးရွာ - ဝိန်းက ကျေးရွာ - ဝိန်းက</p>	<p>ကျေးရွာ - ဝိန်းက ကျေးရွာ - ဝိန်းက</p>	<p>ကျေးရွာ - ဝိန်းက ကျေးရွာ - ဝိန်းက</p>
<p>ကျေးရွာ - ဝိန်းက ကျေးရွာ - ဝိန်းက</p>	<p>ကျေးရွာ - ဝိန်းက ကျေးရွာ - ဝိန်းက</p>	<p>ကျေးရွာ - ဝိန်းက ကျေးရွာ - ဝိန်းက</p>
<p>ကျေးရွာ - ဝိန်းက ကျေးရွာ - ဝိန်းက</p>	<p>ကျေးရွာ - ဝိန်းက ကျေးရွာ - ဝိန်းက</p>	<p>ကျေးရွာ - ဝိန်းက ကျေးရွာ - ဝိန်းက</p>
<p>ကျေးရွာ - ဝိန်းက ကျေးရွာ - ဝိန်းက</p>	<p>ကျေးရွာ - ဝိန်းက ကျေးရွာ - ဝိန်းက</p>	<p>ကျေးရွာ - ဝိန်းက ကျေးရွာ - ဝိန်းက</p>
<p>ကျေးရွာ - ဝိန်းက ကျေးရွာ - ဝိန်းက</p>	<p>ကျေးရွာ - ဝိန်းက ကျေးရွာ - ဝိန်းက</p>	<p>ကျေးရွာ - ဝိန်းက ကျေးရွာ - ဝိန်းက</p>



ကြီး နှင့် ပျော်စွယ်  
၇၀၀၀၀ - ၁၅.၂.၁၇

ကျေးဇူး - ဇိနွယ်  
ကျေးဇူး - ကျေးဇူး - ကျေးဇူး

ကြီးကျေးဇူး - ကျေးဇူး

ကျေးဇူး - ကျေးဇူး

ကျေးဇူး - ကျေးဇူး

- ကျောင်း ခြံစည်း ပြီး  
- ဖြစ်စေ နှီး  
- စာကြည့်တိုက် ဆောင်ရွက်  
- ဆေးယေး ခန်း

- ကျောင်း ခြံစည်း ပြီး ကောင်း  
- ဇိနွယ် ( ဖြစ်စေ )  
- စာကြည့်တိုက် ဖြစ်စေ  
- ဆေးယေး ခန်း ဖြစ်စေ

- ကျောင်း တံခါး ခြံ  
- ကျောင်း ခြံစည်း  
- ကျောင်း ခြံစည်း  
- ကျောင်း ခြံစည်း  
- ကျောင်း ခြံစည်း  
- ကျောင်း ခြံစည်း  
- ကျောင်း ခြံစည်း  
- ကျောင်း ခြံစည်း



ကျေးဇူး ဖိနှိပ်ကာ  
ကျေးဇူးတင်ပူဇော် ကုန်းထာ

ပြိုင်ပွဲအား ပျော်ရွှင်စွာ  
ကံကောင်း ခံစားပါစေရန်

ပြိုင်ပွဲအမျိုးအမည်	အသက်	အရက်အရက်	အဆင့်
- ကျောင်းခြံစည်းကမ်း ပြုပြင်	က + ၈	382	①
- စာကြည့်တိုက်	က + ၆	122	④
- ဆေးပေးခန်း	က + ၆	21၆	③
- ဗျာဠာစာပေ	က + ၆	12	⑦
- ဒီ.လ.က ကျောင်း	က	8	⑧
- ရွာလယ်ကျောက် လမ်း	မ	22 1	②
- ရွာဗဟိုဆိုင်ခန်း လမ်း	မ	9	⑥
- ကုန်းထာ နှင့် ရွာချောင်း ဆက်လမ်း	က	24	⑤



၇။ ကော်မတီဝင်များရွေးချယ်ခြင်းနှင့်ကျေးရွာဖွံ့ဖြိုးရေးအစီအစဉ်ဆောင်ရွက်မှုမှတ်တမ်းဓါတ်ပုံများ



ကော်မတီရွေးချယ်ရန် မဲရေတွက်နေစဉ်



စီမံကိန်းမိတ်ဆက်အစည်းအဝေး မှတ်တမ်းဓါတ်ပုံ



အမျိုးသမီးများပင့်ကူအိမ်ကွန်ယက်ရေးဆွဲနေစဉ် မှတ်တမ်းဓာတ်ပုံ



ကျေးရွာဖွံ့ဖြိုးရေးဦးစားပေးမဲပေးရန်တန်းစီနေကြစဉ်



ကျေးရွာလုပ်ငန်းခွဲအတွက်အခက်အခဲများဖော်ထုတ်ဆွေးနွေးစဉ်





ကော်မတီဝင်များစာရင်း

ကော်မတီဝင်များစာရင်း - မိဒူက

စဉ်	အမည်	ကျား-မ	ရာထူး
၀	ဦးအောင် ငွေ	ကျား	ကျေးရွာစော့စော့၊ ဝါထမ
၂	ဒေါ်မြင့်မြင့်စိန်	မ	ကျေးရွာစော့စော့၊ ဝါထမ
၃	ဦးစော်စိုး အောင်	ကျား	ကျေးရွာစိမ့်စိမ့်၊ အထောက်အကူပြု ကော်မတီ
၄	ဒေါ်ငွေစိန်	မ	"
၅	ဦးသိန်းဝင်း	ကျား	ဝါထမ၊ ဆက်ကော်မတီ
၆	ဦးကျော်စိန်	ကျား	"
၇	ဒေါ်ခင်စာစိန်	မ	"
၈	ဦးအောင်ထင်ထင်	ကျား	လှိုင်လှိုင်၊ လှိုင်လှိုင်၊ ဝါထမ၊ ဆက်ကော်မတီ
၉	ဒေါ်အိမ်စိန်	မ	"
၁၀	ဦးတင်စိန်	ကျား	ကျေးရွာအထောက်အကူပြု၊ စာရေး
၁၁	ဒေါ်အေးမာဝင်း	မ	စောင့်ကြည့်ကြီးကြပ်ရေး၊ ဆက်ကော်မတီ
၁၂	ဦးမောင်မောင်	ကျား	"
၁၃	ဒေါ်ခင်စိန်စိန်	မ	ခွဲခြားမှုဦးစီးဌာန၊ စာရေး
၁၄	ဦးကျော်စော့	ကျား	"
၁၅			
၁၆			
၁၇			
၁၈			
၁၉			
၂၀			
၂၁			
၂၂			
၂၃			
၂၄			
၂၅			

စုစုပေါင်း။ (၁၄) ယောက်      ကျား- ( ၈ ) ယောက် +မ- ( ၆ ) ယောက်

ကျေးရွာအုပ်စုစီမံကိန်းအထောက်အကူပြုကော်မတီ

...ဦးကျော်ငွေ..... ကျေးရွာအုပ်စုစီမံကိန်းအထောက်အကူပြုကော်မတီ၊ ဥက္ကဋ္ဌ

...ဒေါ်ခင်စိန်စိန်..... ကျေးရွာအုပ်စုစီမံကိန်းအထောက်အကူပြုကော်မတီ၊ ဥက္ကဋ္ဌ

...ဦးချစ်စိန်..... ကျေးရွာအုပ်စုစီမံကိန်းအထောက်အကူပြုကော်မတီ၊ ဘဏ္ဍာရေးဥက္ကဋ္ဌ

မှတ်တမ်းတင်သူ  
အမည်။

ရာထူး။ လူထုစည်းရုံးရေးမှူးရက်စွဲ။ ...../...../.....





၈။ ကျေးရွာအခြေခံအချက်အလက်များ (ပုံစံ-၁)

ပုံစံ - ၈ - ၁ ကျေးရွာအခြေခံအချက်အလက်များ (Form PC 1)

လမ်းညွှန်ချက်၊ ကျေးရွာတစ်ရွာသို့ ပထမဆုံးမိတ်ဆက်ခရီး သွားရောက်သောအခါ လူထုစည်းရုံးရေးမှူးသည် ကျေးရွာ ခေါင်းဆောင်များအား ကျေးရွာအချက်အလက်များကို မေတ္တာရပ်ခံ၍ တောင်းခံရမည်။ ဤအချက်အလက်များကို စီမံကိန်း မိတ်ဆက်အစည်းဝေးမတိုင်မီတောင်းခံရမည်။ စီမံကိန်းမိတ်ဆက်အစည်းဝေးတွင် လူထုစည်းရုံးရေးမှူးသည် ဤအချက်အလက် များအား စစ်ဆေးပြီး မှန်ကန်အောင်ပြုလုပ်ရမည်။ ပြီးနောက်တွင် လူထုစည်းရုံးရေးမှူးမှ သတင်းအချက်အလက်ထဲသို့ Tablets မှ တစ်ဆင့် ဖြည့်သွင်းရမည်။

ကျေးရွာခေါင်းဆောင် အမည် ဦးတင်ထွန်း	ကျေးရွာခေါင်းဆောင်၏ ဖုန်းနံပါတ် ၀၉-၇၇၉၄၄၉၅၅၅	လူထုစည်းရုံးရေးမှူး၏ အမည် ဒေါ်ခန္ဓာထွေး
ပြည်နယ်တိုင်းဒေသကြီး မန္တလေး	မြို့နယ် ပျော်စွယ်	ကျေးရွာအုပ်စု ကျွန်းသာ
	ကျေးရွာ ဗိဒ္ဓက	

က။ လူဦးရေ

လူမျိုးစု	အိမ်ထောင်စုအရေအတွက်	ကိုးကွယ်သည့်ဘာသာ	အိမ်ထောင်စုအရေအတွက်
လူမျိုးစု (၁) မိမိ	၁၁၅	ဘာသာ (၁) မုန့်	၁၁၅
လူမျိုးစု (၂) -----		ဘာသာ (၂) -----	
လူမျိုးစု (၃) -----		ဘာသာ (၃) -----	
လူမျိုးစုရော -----		ဘာသာရော -----	
အခြား			
	အရေအတွက်		
မသန်စွမ်းသူများ			
သက်ကြီးရွယ်အိုများ (၆၅ နှစ် နှင့် အထက်)	၁၀၀		
စစ်ဘေးရှောင်			

	အမျိုးသား (အရေအတွက်)	အမျိုးသမီး (အရေအတွက်)
လူဦးရေ		
လူမျိုးစု (၁) မိမိ	၂၆၂	၂၈၄
လူမျိုးစု (၂) -----		
လူမျိုးစု (၃) -----		
အခြား		
အိမ်ထောင်ဦးစီး	၁၁၅	

(ခ) အခြေခံအဆောက်အအုံ အသုံးအဆောင်များ

စာသင်ကျောင်း	အမှတ် ခြံပေါ	ကျန်းမာရေး	အမှတ် ခြံပေါ	ဘာသာရေး အဆောက် အအုံများ	အမှတ် ခြံပေါ
--------------	-----------------	------------	-----------------	----------------------------	-----------------



အထက်တန်းကျောင်း	<input type="checkbox"/>	ဆေးရုံ	<input type="checkbox"/>	ဝေတီ	<input checked="" type="checkbox"/>
အလယ်တန်းကျောင်း	<input type="checkbox"/>	ကျန်းမာရေးဌာန	<input type="checkbox"/>	ဘုန်းကြီးကျောင်း	<input checked="" type="checkbox"/>
မူလတန်းကျောင်း	<input checked="" type="checkbox"/>	ကျန်းမာရေးဌာနခွဲ	<input type="checkbox"/>	ဟိန္ဒူဘုရားကျောင်း	<input type="checkbox"/>
ပုဂံကျောင်း	<input type="checkbox"/>	ဆေးပေးခန်း	<input type="checkbox"/>	ရေစိမ့်ယာန်ကျောင်း	<input type="checkbox"/>
အခြား	<input type="checkbox"/>	အခြား	<input type="checkbox"/>	ဗလီ	<input type="checkbox"/>
				အခြား	<input type="checkbox"/>
မှတ်ချက်		မှတ်ချက်		မှတ်ချက်	

(ဂ) ကျွမ်းကျင်သူများမှတ်တမ်း (ကျေးရွာတွင်နေထိုင်သော သို့မဟုတ် တခြားရွာမှလာရောက်သော ကျွမ်းကျင်သူများ)

(၁) စာသင်ကျောင်း			(၂) ကျန်းမာရေး			(၃) လက်မှုပညာရှင်		
	ရွာတွင်နေထိုင်သူ	အခြားရွာမှလာသူ		ရွာတွင်နေထိုင်သူ	အခြားရွာမှလာသူ		ရွာတွင်နေထိုင်သူ	အခြားရွာမှလာသူ
မူလတန်းပြဆရာ/မ	<input checked="" type="checkbox"/>	<input checked="" type="checkbox"/>	ဆရာဝန်	<input type="checkbox"/>	<input type="checkbox"/>	လက်သမား	<input checked="" type="checkbox"/>	<input type="checkbox"/>
အထက်တန်းပြဆရာ/မ	<input type="checkbox"/>	<input type="checkbox"/>	လက်ထောက်ကျန်းမာရေးမှူး	<input type="checkbox"/>	<input type="checkbox"/>	ပန်းရံ	<input checked="" type="checkbox"/>	<input type="checkbox"/>
အလယ်တန်းပြဆရာ/မ	<input type="checkbox"/>	<input type="checkbox"/>	အမျိုးသမီးကျန်းမာရေးဆရာမ	<input type="checkbox"/>	<input type="checkbox"/>	လျှပ်စစ်ကျွမ်းကျင်ပီးသမား	<input type="checkbox"/>	<input type="checkbox"/>
ပုဂံပြဆရာ/မ	<input type="checkbox"/>	<input type="checkbox"/>	သားဖွားဆရာမ	<input checked="" type="checkbox"/>	<input type="checkbox"/>	ရေပိုက်သွယ်သူ	<input checked="" type="checkbox"/>	<input type="checkbox"/>
အခြား	<input type="checkbox"/>	<input type="checkbox"/>	ပြည်သူ့ကျန်းမာရေးလုပ်သား	<input type="checkbox"/>	<input type="checkbox"/>	စက်ပြင်ဆရာ	<input checked="" type="checkbox"/>	<input type="checkbox"/>
မှတ်ချက်			မှတ်ချက်			မှတ်ချက်		

(ဃ) ကျေးရွာသို့ ရောက်ရှိနိုင်သည့် လမ်းအခြေအနေ / ကျေးရွာတစ်ရွာသည် ၎င်း၏ ကျေးရွာအုပ်စုနှင့် ဆက်သွယ်ထားသော လမ်းအခြေအနေ (အောက်ပါတို့ကို ဝိုင်းပါ)

ကျောက်ကြမ်းလမ်း      ကတ္တရာလမ်း     ကွန်ကရစ်လမ်း     မော်တော်ဆိုင်ကယ်လမ်း  
 ကျောက်ခင်းလမ်း      မြေသားလမ်း     လူသွားလမ်း     အခြား: \_\_\_\_\_

(င) ကျေးရွာဖွံ့ဖြိုးမှုစီမံချက်

(၁) လူထုပဟိုပြုစီမံကိန်းမစတင်မှီ ဤကျေးရွာတွင်ကျေးရွာဖွံ့ဖြိုးမှု စီမံချက်ရှိခဲ့ပါသလား?     ဝိုင်းပါ  
 ရှိပါသည်/မရှိပါ/မသိပါ  
 (၂) ရှိခဲ့ပါလျှင် ဤစီမံချက်ကို မည်သည့် ခုနှစ်တွင်ပြင်ဆင်ခဲ့ပါသနည်း?     နှစ်-----/မသိပါ  
 (၃) ဤစီမံချက်ကို မြို့နယ်မှအတည်ပြုခဲ့ပါသလား?     ပြုခဲ့ပါသည်/မပြုခဲ့ပါ /မသိပါ

(စ) ခရီးအကွာအဝေး

(၁) ဤကျေးရွာ၏ပဟိုမှ ၎င်းကျေးရွာအုပ်စု၏ပဟိုအထိ ခရီးမိုင်မည်မျှကွာဝေးသနည်း?     မိုင်-၂---/မသိပါ  
 (၂) ဤကျေးရွာမှ ၎င်းကျေးရွာအုပ်စု၏ပဟိုအထိ သွားလာရာတွင်ကြာမြင့်သည့်အချိန်၊

ခြောက်သွေ့ရာသီတွင်ကြာချိန်- ၁၅ မိနစ်     ထော်လာဂို(မော်တော်ဆိုင်ကယ်)ခြေလျင်/လား/မော်တော်ဘုတ်/  
 အခြား: -----  
 မိုးရာသီတွင်ကြာချိန်- ၂၅ မိနစ်     ထော်လာဂို(မော်တော်ဆိုင်ကယ်)ခြေလျင်/လား/မော်တော်ဘုတ်/  
 အခြား: -----



(ဆ) ပတ်ဝန်းကျင်ဆိုင်ရာ သဘာဝဘေးအန္တရာယ်

ဤကျေးရွာတွင် ရေကြီးခြင်းကဲ့သို့ သဘာဝဘေးအန္တရာယ်ကျရောက်ဖူးခြင်း ရှိပါသလား။

မရှိပါ  ရှိပါသည် ရှိလျှင်ဖော်ပြပါ -----

(ဇ) ကျေးရွာတွင် ခွဲစည်းထားသော အဖွဲ့အစည်းများ

လူထုပတ်ဝန်းကျင်ဆိုင်ရာ ဤကျေးရွာတွင် ကျေးရွာဖွံ့ဖြိုးရေးအတွက် အစိုးရ (သို့) ရွာသားများကိုယ်တိုင်(သို့) စီမံကိန်းတစ်ခုခုမှ ခွဲစည်းထားသည့် အဖွဲ့အစည်းများရှိပါသလား။

(၁) ----- မရှိပါ -----

(၂) -----

(ဈ) အထွေထွေအုပ်ချုပ်ရေး ဦးစီးဌာန (GAD) မှ မှတ်တမ်းတင်ထားခြင်း

ဤကျေးရွာသည် အထွေထွေအုပ်ချုပ်ရေး ဦးစီးဌာန (GAD) မှ မှတ်တမ်းတင်ထားမှု ရှိပါသလား။

မရှိပါ  ရှိပါသည်

ကျေးရွာခေါင်းဆောင်

အမည် ဦးတင်စိန်

လက်မှတ် နေ့စွဲ ၂၅.၁၁.၂၀၁၇

လူထုစည်းရုံးရေးမှူး

အမည် ဒေါ်ခင်အေး

လက်မှတ် နေ့စွဲ ၂၅.၁၁.၂၀၁၇



၉။ ပုံစံ ၀-၂။ စီမံကိန်းစက်ဝန်းအချိန်ဇယား

ပုံစံ - ၀ - ၂ - စီမံကိန်းစက်ဝန်းအချိန်ဇယား (PC 2)

လမ်းညွှန်ချက်၊ သက်ဆိုင်ရာလူထုစည်းရုံးရေးမှူး/လက်ထောက်နည်းပညာမှူးများမှ စီမံကိန်းစက်ဝန်းအဆင့်တစ်ခုစီပြီးစီးတိုင်း ကျေးရွာနှင့် ကျေးရွာအုပ်စုအတွက် ဤပုံစံကို ဖြည့်သွင်းရမည်။

စည်းရုံးရေးမှူး/ဝန်ထမ်း အမည် **မိခင်စွာထွေး**

နေ့စွဲ **၂၅.၁၁.၂၀၁၇** စက်ဝန်းအားအမှတ်ခြိပ်ပါ  စက်ဝန်း(၁)  စက်ဝန်း(၂)  စက်ဝန်း(၃)  စက်ဝန်း(၄)

ပြည်နယ်/တိုင်း **မန္တလေး** မြို့နယ် **လှော်ဘွယ်** ကျေးရွာအုပ်စု **ကျေးရွာ** **မိဒွက**

စီမံကိန်းဆောင်ရွက်မှုအဆင့်များ	နေ့စွဲ		အစည်းအဝေးတွင်တက်ရောက်သူအရေအတွက်			
	စတင်သည့်နေ့	ပြီးဆုံးသည့်နေ့	အမျိုးသားအရေအတွက်	အမျိုးသမီးအရေအတွက်	အိမ်ထောင်စုအရေအတွက်	လူမျိုးစုတက်ရောက်သူအရေအတွက်နှင့် လူမျိုးစုအမည်
၁။ ကျေးရွာစီမံကိန်း မိတ်ဆက်အစည်းအဝေး	၂၅.၁၁.၁၇	၂၅.၁၁.၁၇	၅၄	၄၆	၁၀၀	ဗမာ   ၁၀၀
၂။ ကျေးရွာဖွံ့ဖြိုးရေး စီမံချက်ရေးဆွဲခြင်း အစည်းအဝေး	၂၆.၁၁.၁၇	၂၆.၁၁.၁၇	၅၁	၅၅	၁၀၆	ဗမာ   ၁၀၆
၃။ ကျေးရွာအုပ်စု လုပ်ငန်းဆုံးဖြတ်ချက်ချသည့် အစည်းအဝေး	၃၀.၁၁.၁၇	၃၀.၁၁.၁၇	၁၅	၆	၂၁	ဗမာ   ၂၁
၄။ မြို့နယ်အဆင့် စီမံကိန်းရေးဆွဲရေးနှင့် အကောင်အထည်ဖော်ရေးကော်မတီ၏ စီမံကိန်း သုံးသပ်မှု အစည်းအဝေး			မလို	မလို	မလို	မလို
၅။ မြို့နယ် စီမံကိန်းရေးဆွဲရေးနှင့် အကောင်အထည်ဖော်ရေး ကော်မတီ၏ဆုံးဖြတ်မှုကို ရွာသို့ အသိပေး အကြောင်းကြားသည့် အစည်းအဝေး	၁၀.၁.၁၈	၁၁.၁.၁၈	၅၅	၄၈	၁၀၃	ဗမာ   ၁၀၃
၆။ စီမံကိန်းလုပ်ငန်းခွဲစီမံချက်ရေးဆွဲခြင်း အစည်းအဝေး						



၆.၁။ စီမံကိန်းလုပ်ငန်း အကောင်အထည်ဖော် ရေးအစီအစဉ် ရေးဆွဲခြင်း	၁၁.၁.၁၈	၁၁.၁.၁၈	၅၅	၄၈	၁၀၃	၁၈	၁၃
၆.၂။ ဝယ်ယူရေးအစီအစဉ် ရေးဆွဲခြင်း	၁၁.၁.၁၈	၁၁.၁.၁၈	၅၅	၄၈	၁၀၃	၁၈	၁၃
၆.၃။ ဘဏ္ဍာရေးကုန်ကျမှု လျာထားအစီအစဉ် ရေးဆွဲခြင်း							
၆.၄။ ပြင်/ထိန်းအစီအစဉ် ရေးဆွဲခြင်း	၁၁.၁.၁၈	၁၁.၁.၁၈	၅၅	၄၈	၁၀၃	၁၈	၁၃
၇။ စီမံကိန်းလုပ်ငန်းခွဲ တိုးတက်မှု စောင့်ကြည့် အစည်းအဝေး							
၇.၁။ အစည်းအဝေး ပထမအကြိမ်							
၇.၂။ အစည်းအဝေး ဒုတိယအကြိမ်							
၇.၃။ အစည်းအဝေး တတိယအကြိမ်							
၈။ စီမံကိန်းလုပ်ငန်းခွဲ အပြီးသတ်စစ်ဆေးခြင်း အစည်းအဝေး							
၉။ လူထုစစ်ဆေးပွဲအစည်းအဝေး							



၁၀။ ပုံစံ ၈-၃။ ကျေးရွာဖွံ့ဖြိုးရေး ဦးစားပေးအစီအစဉ်

ပုံစံ - ၈ - ၃ ကျေးရွာဖွံ့ဖြိုးရေး ဦးစားပေးအစီအစဉ် (Form PC 3)

လမ်းညွှန်ချက်၊ အဆင့်(၃) ကျေးရွာမှော်မှန်းချက်အစည်းအဝေး ပြီးဆုံးသောအခါ ကျေးရွာစီမံကိန်း အထောက်အကူပြု ကော်မတီသည် လူထုစည်းရုံးရေးမှူးအကူအညီဖြင့် ဤပုံစံကိုပြည့်စုံအောင် ဖြည့်သွင်းရမည်။

လူထုစည်းရုံးရေးမှူး/ဝန်ထမ်း အမည် ဒေါ်ခင်အေး

နေ့စွဲ ၂၅.၁၁.၂၀၁၇ စက်ဝန်းအား အမှတ်ဖြစ်ပါ (✓)  စက်ဝန်း(၁)   
 ✓စက်ဝန်း(၂)  စက်ဝန်း(၃)  စက်ဝန်း(၄)

ပြည်နယ်/တိုင်း မန္တလေး ဖြန့်နယ် ညောင်တော် ကျေးရွာအုပ်စု ကျွန်းစု ကျေးရွာ မိဒုက

က။ အခက်အခဲအတားအဆီးများအားဆွေးနွေးခြင်း - ယခုလက်ရှိအခြေအနေတွင် ဤကျေးရွာဖွံ့ဖြိုးတိုးတက်ရေးအတွက် အဓိက အခက်အခဲအတားအဆီးများသည် မည်သည်များဖြစ်ပါသနည်း။ (အမျိုးသား/သမီး အနည်းဆုံးအခက်အခဲ ၅ ခုစီဖော်ပြပါ)

အမျိုးသား အဖွဲ့မှ တင်ပြသောအခက်အခဲအတားအဆီးများ	အမျိုးသမီး အဖွဲ့မှတင်ပြသောအခက်အခဲအတားအဆီးများ
၁ လမ်းမကောင်းသည့်အတွက်ပစ္စည်းများ လာရောက်ခက်ခဲခြင်း။	၁ လမ်းမကောင်းသည့်အတွက်ပစ္စည်းများ လာရောက်ခက်ခဲခြင်း။
၂ ကျွန်းမားစားမကောင်းသည့်အခါ ဆေးဝါးခန်း မရှိသည့်အတွက်ခက်ခဲခြင်း။	၂ ကျွန်းမားစားမကောင်းသည့်အခါ ဆေးဝါးခန်း မရှိသည့်အတွက်ခက်ခဲခြင်း။
၃ ဗဟုသုတမရှိသည့်အတွက် စီးပွားရေး များ ခက်ခဲခြင်း။	၃ ဗဟုသုတမရှိသည့်အတွက် စီးပွားရေး များ ခက်ခဲခြင်း။
၄ လျှပ်စစ်မီး မရှိသောကြောင့်ကလေးများ စာကျက်ရန်ခက်ခဲခြင်း။	၄ လျှပ်စစ်မီး မရှိသောကြောင့်ကလေးများ စာကျက်ရန်ခက်ခဲခြင်း။
၅ ဘိန်းချိုကောင်း ၊ မျိုးသန်များ မရှိသောကြောင့် ဘိန်းချိုများ ထွက်နှုန်း ခက်ခဲခြင်း။	၅ ထက်မြက်သောစတက်သည့်အတွက် စီးပွားရေး များ ခက်ခဲခြင်း။
၆ ကျွန်းမားစားမကောင်း စီးပွားရေး များ ခက်ခဲခြင်း။	၆
၇	၇



ခ။ မှော်မှန်းခြင်း - နောင်လာမည့် ( ၅ )နှစ် အတွင်း ကျေးရွာဖွံ့ဖြိုးရေး မှော်မှန်းလျာထားချက်များအား တင်ပြပါ။

အမျိုးသားအဖွဲ့မှ တင်ပြသော မှော်မှန်းချက်များ		အမျိုးသမီးအဖွဲ့မှ တင်ပြသော မှော်မှန်းချက်များ	
၁	ရွာတွင်းလမ်းအားလုံးကောင်းမွန်ရမည်	၁	ရွာတွင်းလမ်းအားလုံးကောင်းမွန်ရမည် "
၂	ဆေးပေးခန်းရှိရမည်။	၂	ဆေးပေးခန်းရှိရမည် "
၃	ကျေးရွာစာကြည့်တိုက်ရှိရမည်။	၃	ကျေးရွာစာကြည့်တိုက်ရှိရမည်။
၄	လျှပ်စစ်ဇီးရှိရမည်။	၄	လျှပ်စစ်ဇီးရှိရမည်။
၅	ရိုက်ပျိုးရေးနည်းယူစာပေဥပဒေ	၅	လက်မှတ်ဥပဒေအကျိုးဖြစ်ရမည်။
၆	ရှိရမည်။	၆	
၇		၇	

ဂ။ လူထုစိစစ်နန်း၏ လာမည့် ( ၄ ) နှစ်အတွက် အကျိုးဝင်သော ဦးစားပေး ဖွံ့ဖြိုးတိုးတက်မှု လုပ်ငန်း အစီအစဉ်များအားဖော်ပြပါ။

အဆင့်	ကျေးရွာအတွက် ဦးစားပေး ဖွံ့ဖြိုးတိုးတက်မှု လုပ်ငန်းစဉ်များ	အဆိုပြုသူ (အမျိုးသားများ/ အမျိုးသမီးများ/အမျိုးသား+ အမျိုးသမီး)	ခန့်မှန်းကုန်ကျ ဝရိတ်	အကျိုးခံစားခွင့်ရှိသူ ခန့်မှန်းခြေ အရေအတွက်
၁	ရွာတွင်းလမ်း	အမျိုးသား+အမျိုးသမီး	၇,၈၀၀,၀၀၀/-	၅၄၆
၂	ဆေးပေးခန်း	အမျိုးသား+အမျိုးသမီး	၈,၀၀၀,၀၀၀/-	၅၄၆
၃	စာကြည့်တိုက်	အမျိုးသား+အမျိုးသမီး	၇,၀၀၀,၀၀၀/-	၅၄၆
၄				
၅				
၆				
၇				



ဃ။ လူထုစီမံကိန်း၏ လာမည့် ( ၄ ) နှစ်အတွက် အကျုံးမဝင်သော ဦးစားပေး ဖွံ့ဖြိုးတိုးတက်မှု လုပ်ငန်း အစီအစဉ်များအားဖော်ပြပါ။

အဆင့်	ကျေးရွာအတွက် ဦးစားပေး ဖွံ့ဖြိုး တိုးတက်မှု လုပ်ငန်းစဉ်များ	အဆိုပြုသူ (အမျိုးသားများ/ အမျိုးသမီးများ/အမျိုးသား+ အမျိုးသမီး)	အခန်းကဏ္ဍ
၁	ခိုက်ညှိုးရေးနည်း ယူဇာ	အမျိုးသား	
၂	မိခင်ကျွေးမွေးရေး	အမျိုးသမီး	
၃	ဆေးကုသရေး		
၄			
၅			
၆			

ခေါင်းဆောင်၊ ကျေးရွာစီမံကိန်းအထောက်အကူပြုကော်မတီမှ အတည်ပြုသည်။

အမည် ဒေါ်အောင်အောင် လက်မှတ် Cow နေ့စွဲ ၂၅.၁၁.၂၀၁၇





၁၁။ ပုံစံ ၈-၄။ ကျေးရွာဖွံ့ဖြိုးရေးစီမံကိန်းလုပ်ငန်းခွဲရွေးချယ်ခြင်းပုံစံ

လှည့်ပတ်ပြုစီမံကိန်းစီမံကိန်းလက်စွဲ  
 အပိုင်း ၃၊ ၉.၆.၂၀၁၅  
 ပုံစံ ၈-၄ ကျေးရွာဖွံ့ဖြိုးရေးစီမံကိန်းလုပ်ငန်းခွဲရွေးချယ်ခြင်းပုံစံ

လက်ညွှန်းချက် ။ ကျေးရွာဖွံ့ဖြိုးရေးစီမံကိန်းလုပ်ငန်းခွဲရွေးချယ်ခြင်းအတွက် အစည်းအဝေးတွင် ဤပုံစံအားလူထုဆန္ဒရှုထောင့်များဖြင့် အကဲဖြတ်ချက်ပေးရမည်။ အကဲဖြတ်ချက်ပေးရာတွင် အကဲဖြတ်ချက်ပေးရမည့် အခြေအနေအထားကို မှီကိုင်စွဲရွေးချယ်ခြင်းပုံစံဖြင့် ဆုံးဖြတ်ရမည်။

ကျေးရွာဖွံ့ဖြိုးရေးစီမံကိန်းလုပ်ငန်းခွဲရွေးချယ်ခြင်းပုံစံ

နေရာ  
 ပြည်နယ်/တိုင်း ဖရူဆိုဒါး  
 မြို့နယ် ချေးကွက်  
 စက်ဝန်းအားအမှတ်ခြစ်ပေးပါ (✓)၊ စက်ဝန်း(၁)၊ စက်ဝန်း(၂)၊ စက်ဝန်း(၃)၊ စက်ဝန်း(၄)

ကျေးရွာအမည်	ဆောင်ရွက်မည့် လုပ်ငန်းများ	အတိုင်းအတာ	ခန့်မှန်း တိုက်ရိုက်အကျိုး ခံစားခွင့်ရှိသူများ	အဆိုပြုစာတင်ပြသူ	ခန့်မှန်းကျန်ကျစေရိတ်			
					စီမံကိန်းမှ ထည့်ဝင်မှု	ကျေးရွာမှ ထည့်ဝင်မှု	အခြားထည့်ဝင်မှု (ဖော်ပြပါ) ထည့်ဝင်ငွေ ၊ အမည်/အဖွဲ့	
လှိုင်အောင်	ရွာသူရွာသား			<input type="checkbox"/> ကျား <input type="checkbox"/> မ <input checked="" type="checkbox"/> ကျား+မ				
မိမိက	ကျေးရွာအုပ်စု			<input type="checkbox"/> ကျား <input type="checkbox"/> မ <input checked="" type="checkbox"/> ကျား+မ				
ရွာအုပ်စု	ရွာအုပ်စု			<input type="checkbox"/> ကျား <input type="checkbox"/> မ <input checked="" type="checkbox"/> ကျား+မ				
ရွာအုပ်စု	ရွာအုပ်စု			<input type="checkbox"/> ကျား <input type="checkbox"/> မ <input checked="" type="checkbox"/> ကျား+မ				
ရွာအုပ်စု	ရွာအုပ်စု			<input type="checkbox"/> ကျား <input type="checkbox"/> မ <input checked="" type="checkbox"/> ကျား+မ				

ရက်စွဲ: ကျေးရွာအုပ်စု စီ/ထောက်လှမ်းစာတင်စာတမ်း ၂၀၂၅  
 အမည် ဦးကျော်စွာ  
 လက်မှတ်



၁၂။ အစည်းအဝေး မှတ်တမ်းများ



ကျေးရွာအစည်းအဝေးမှတ်တမ်း

အစည်းအဝေးပြုလုပ်သည့်နေရာ ။	။	ဟင်း၊ ကြီး၊ ကျောင်း
ကျေးရွာ ။	။	ဗိုလ်
ကျေးရွာအုပ်စု ။	။	ကျေး၊ ယာ
အချိန် ။	။	နံနက် (၉:၀၀)
အစည်းအဝေးအမည် ။	။	ကျေး၊ ကျေးဇူးတင်ဖွဲ့စည်းရေး အစည်းအဝေး

တက်ရောက်သူဦးရေ ကျား ( ၅၁ )၊ မ ( ၅၅ ) စုစုပေါင်း ( ၁၀၆ )

အစည်းအဝေးတွင်ဆွေးနွေးသည့်အကြောင်းအရာ။

- ၁။ ကျေး၊ ကျေးဇူးတင်ဖွဲ့စည်းရေးအစည်းအဝေး၏အကြောင်းအရာ၊ ရည်ရွယ်ချက်၊ ရည်ရွယ်ချက်၊ ရည်ရွယ်ချက်.....
- ၂။ အစည်းအဝေး၏အကြောင်းအရာ၊ ရည်ရွယ်ချက်၊ ရည်ရွယ်ချက်.....
- ၃။ ကျေး၊ ကျေးဇူးတင်ဖွဲ့စည်းရေးအစည်းအဝေး၏အကြောင်းအရာ၊ ရည်ရွယ်ချက်၊ ရည်ရွယ်ချက်.....
- ၄။ နယ်စပ်ဒေသများ၏အခြေအနေအထား၊ အခြေအနေအထား၊ အခြေအနေအထား.....
- ၅။ အစည်းအဝေး၏အကြောင်းအရာ၊ ရည်ရွယ်ချက်၊ ရည်ရွယ်ချက်.....
- ၆။ အစည်းအဝေး၏အကြောင်းအရာ၊ ရည်ရွယ်ချက်၊ ရည်ရွယ်ချက်.....
- ၇။ အစည်းအဝေး၏အကြောင်းအရာ၊ ရည်ရွယ်ချက်၊ ရည်ရွယ်ချက်.....
- ၈။ .....
- ၉။ .....
- ၁၀။ .....





ဆုံးဖြတ်ချက်များ

၁။ စီမံကိန်းအုပ်စုနှင့် ပူးပေါင်းဆောင်ရွက်ရန် တွင် စတင်ကာလ နည်းစာရေးပါရမည်။

အရေးကြီးကိစ္စများ၊ လက်မှတ်ရေးထိုးရန် လိုအပ်သည့် အချက်အလက်များကို ရှင်းလင်းစွာ ရှင်းပြရမည်။

၂။ ကောက်ခံရသည့် အချက်အလက်များကို ရှင်းလင်းစွာ ရှင်းပြရမည်။

ထို့ကြောင့် နည်းစာရေးပါရမည်။

၃။

.....

၄။

.....

၅။

.....

မှတ်တမ်းတင်သူ *Sandar*

အမည် *ဒေါ်ခင်နုစာအောင်*

ရာထူး *လူမှုရေးနှင့် အကျိုးစီးပွား ဝန်ကြီးဌာန*

ရက်စွဲ *၂၆.၁၁.၂၀၁၇*

အတည်ပြုသူ *ဝင်း*

အမည် *ဦးမောင်မောင်*

ရာထူး *ဒီဂရီဆိုင်ရာ ဝန်ကြီးဌာန*

ရက်စွဲ *၂၆.၁၁.၂၀၁၇*



၁၃။ ကဏ္ဍအလိုက် အခက်အခဲမှတ်တမ်း

အုပ်စု ကျေးရွာ
အမျိုးအနွယ်

နောက်ဆက်တွဲ(၄) ခြားနားသောအပိုင်းများအတွက် ဦးစားပေးဖွဲ့ ဖြိုးရေးလုပ်ငန်းစဉ် အနှစ်ချုပ်  
 မူရင်းသည်အား VPSC တွင်ထားရှိရပါမည်။ အခြားဌာနများနှင့် ညှိနှိုင်းရန်အတွက် မိတ္တူအား TPIC သို့ပို့ရပါမည်။ MIS data အနေဖြင့် သွင်းရန် မလိုအပ်ပါ။

	အဆင့်	လုပ်ငန်း	မညီညွှန်ပေးပေးလဲ	ကျေးရွာမှတာဝန်ခံသူ (သို့) အဖွဲ့ဝင်	ပြင်ပမှမည်သူ ထောက်ပံ့ မလဲ
အခြေခံအထောက်အပံ့	၀	စားအကျခံခြေခံခြင်း၊ ရိုး ဖြေခံခြင်း၊	<input checked="" type="checkbox"/> မ <input checked="" type="checkbox"/> ကျား	ကျေးရွာခွဲထောက် ကော်မတီဝင်	ကုမ္ပဏီမှ ပြုပြင် ပံ့ပိုးမှု
	၂	စွဲကွင်း၊ ဝတ်ပြုခြင်း၊ ခြေ	<input checked="" type="checkbox"/> မ <input type="checkbox"/> ကျား	"	"
	၃	ဆေးဆေး၊ ဆေးကုတ် ဆေးကုတ်ခြင်း	<input checked="" type="checkbox"/> မ <input type="checkbox"/> ကျား	"	"
	၄	ခက်ခဲသော အလုပ်များ ဆောင်ရွက်ခြင်း	<input checked="" type="checkbox"/> မ <input type="checkbox"/> ကျား	"	"
	၅	အိမ်ထောင်ရေး၊ ဆက်ဆံရေး၊ ဖြေခံခြင်း	<input checked="" type="checkbox"/> မ <input type="checkbox"/> ကျား	"	"
အသက်မွေးဝမ်းကျောင်း/စိတ်ပါးစေး	၀		<input type="checkbox"/> မ <input type="checkbox"/> ကျား		
	၂		<input type="checkbox"/> မ <input type="checkbox"/> ကျား		
	၃		<input type="checkbox"/> မ <input type="checkbox"/> ကျား		
	၄		<input type="checkbox"/> မ <input type="checkbox"/> ကျား		
	၅		<input type="checkbox"/> မ <input type="checkbox"/> ကျား		
ကျန်းမာရေးနှင့် အာဟာရ	၀		<input type="checkbox"/> မ <input type="checkbox"/> ကျား		
	၂		<input type="checkbox"/> မ <input type="checkbox"/> ကျား		
	၃		<input type="checkbox"/> မ <input type="checkbox"/> ကျား		
	၄		<input type="checkbox"/> မ <input type="checkbox"/> ကျား		
	၅		<input type="checkbox"/> မ <input type="checkbox"/> ကျား		
ဝညာရေး	၀	အာဟာရရေးရာ၊ ကျန်းမာရေး၊ အိမ်ထောင်ရေး	<input checked="" type="checkbox"/> မ <input checked="" type="checkbox"/> ကျား	ကျေးရွာခွဲထောက် ကော်မတီဝင်	မညီညွှန်မှု ၄၇၄
	၂		<input type="checkbox"/> မ <input type="checkbox"/> ကျား		
	၃		<input type="checkbox"/> မ <input type="checkbox"/> ကျား		



မိတ္တူ

	၄		<input type="checkbox"/> မ <input type="checkbox"/> ကျား		
	၅		<input type="checkbox"/> မ <input type="checkbox"/> ကျား		
အခြား	၀	ကျွန်ုပ်တို့အဖွဲ့အစည်း အဖွဲ့အစည်း	<input checked="" type="checkbox"/> မ <input type="checkbox"/> ကျား	ကျား၊ အဖွဲ့အစည်း ကျား၊ အဖွဲ့အစည်း	ကျား၊ အဖွဲ့အစည်း ကျား၊ အဖွဲ့အစည်း
	၂		<input type="checkbox"/> မ <input type="checkbox"/> ကျား		
	၃		<input type="checkbox"/> မ <input type="checkbox"/> ကျား		
	၄		<input type="checkbox"/> မ <input type="checkbox"/> ကျား		
	၅		<input type="checkbox"/> မ <input type="checkbox"/> ကျား		
	၆			<input type="checkbox"/> မ <input type="checkbox"/> ကျား	