



ပြည်ထောင်စုမြန်မာနိုင်ငံတော်အစိုးရ  
စိုက်ပျိုးရေး၊ မွေးမြူရေးနှင့် ဆည်မြောင်းဝန်ကြီးဌာ  
ကျေးလက်ဒေသဖွံ့ဖြိုးတိုးတက်ရေးဦးစီးဌာန

**National Community Driven Development Project**  
လူထုဗဟိုပြုစီမံကိန်း၊ လှိုင်းဘွဲ့မြို့နယ်

**ကျေးရွာဖွံ့ဖြိုးရေးအစီအစဉ်**



သမိုအုပ်စု

ဘူးဘွယ်ကျေးရွာ

ကရင်ပြည်နယ် လှိုင်းဘွဲ့မြို့နယ် ၂၀၂၀

## မာတိကာ

| <u>စဉ်</u> | <u>အကြောင်းအရာ</u>   | <u>စာမျက်နှာ</u> |
|------------|--|------------------|
| ၁။         | လှိုင်းဘွဲ့မြို့နယ်အခြေပြမြေပုံ .....  | ၂                |
| ၂။         | ကျေးရွာမြေပုံ (တည်နေရာ) .....  | ၃                |
| ၃။         | အုပ်စုတွင်ပါဝင်သော ကျေးရွာများစာရင်း .....   | ၄                |
| ၄။         | ကျေးရွာအခြေခံအချက်အလက်များ (ကျေးရွာသမိုင်းကြောင်း) .....   | ၅                |
| ၅။         | လူထုပူးပေါင်းပါဝင်သော လူမှုဆန်းစစ်ခြင်းနှင့် အကဲဖြတ်ခြင်း<br>လုပ်ငန်းစဉ် (PSA/PRA) အကျဉ်းချုပ်ဇယား ..... | ၆                |
| ၆။         | ကျေးရွာဖွံ့ဖြိုးရေးအစီအစဉ်အတွက်အသုံးပြုခဲ့သော PRA tools<br>တစ်ခုချင်းစီအတွက် သုံးသတ်ချက်များ             |                  |
|            | ၁။ ကျေးရွာလူမှုရေးနှင့်အရင်းအမြစ်ပြမြေပုံ(Social Map) .....  | ၇                |
|            | ၂။ ရာသီခွင်ပြပြကွဲဒီဇိုင်း(Seasonal Cleander) .....  | ၉                |
|            | ၃။ ဥစ္စာနေကြွယ်ဝမှုပြဇယား (Wealth Ranking) .....   | ၁၁               |
|            | ၄။ ကျား၊မ ပင့်ကူအိမ်သုံးသပ်ခြင်း(Cob Web) .....  | ၁၃               |
|            | ၅။ အရင်းအမြစ်အသုံးချမှုပုံစံပြဇယား(Asset Mapping) .....  | ၁၅               |
|            | ၆။ အဖွဲ့အစည်းချိတ်ဆက်မှုပြဇယား (Veen Diagram).....   | ၁၈               |
| ၇။         | ကော်မတီဝင်များရွေးချယ်ခြင်းနှင့် ကျေးရွာဖွံ့ဖြိုးရေးအစီအစဉ် ဆောင်ရွက်မှုမှတ်တမ်း .....                   | ၂၁               |
| ၈။         | ကျေးရွာအချက်အလက်များ(PC 1) .....   | ၂၂               |
| ၉။         | စီမံကိန်းစက်ဝန်းအချိန်ဇယား(PC 2) .....   | ၂၆               |
| ၁၀။        | ကျေးရွာဖွံ့ဖြိုးရေးဦးစားပေးအစီအစဉ် (PC 3) .....  | ၂၇               |
| ၁၁။        | အစည်းဝေးမှတ်တမ်းများ .....   | ၂၉               |
| ၁၂။        | ကဏ္ဍအလိုက်ဦးစားပေးဖွံ့ဖြိုးရေးလုပ်ငန်းစဉ်များ .....  | ၃၁               |

၁။ လိုင်းဘွဲ့မြို့နယ်အခြေပြမြေပုံ

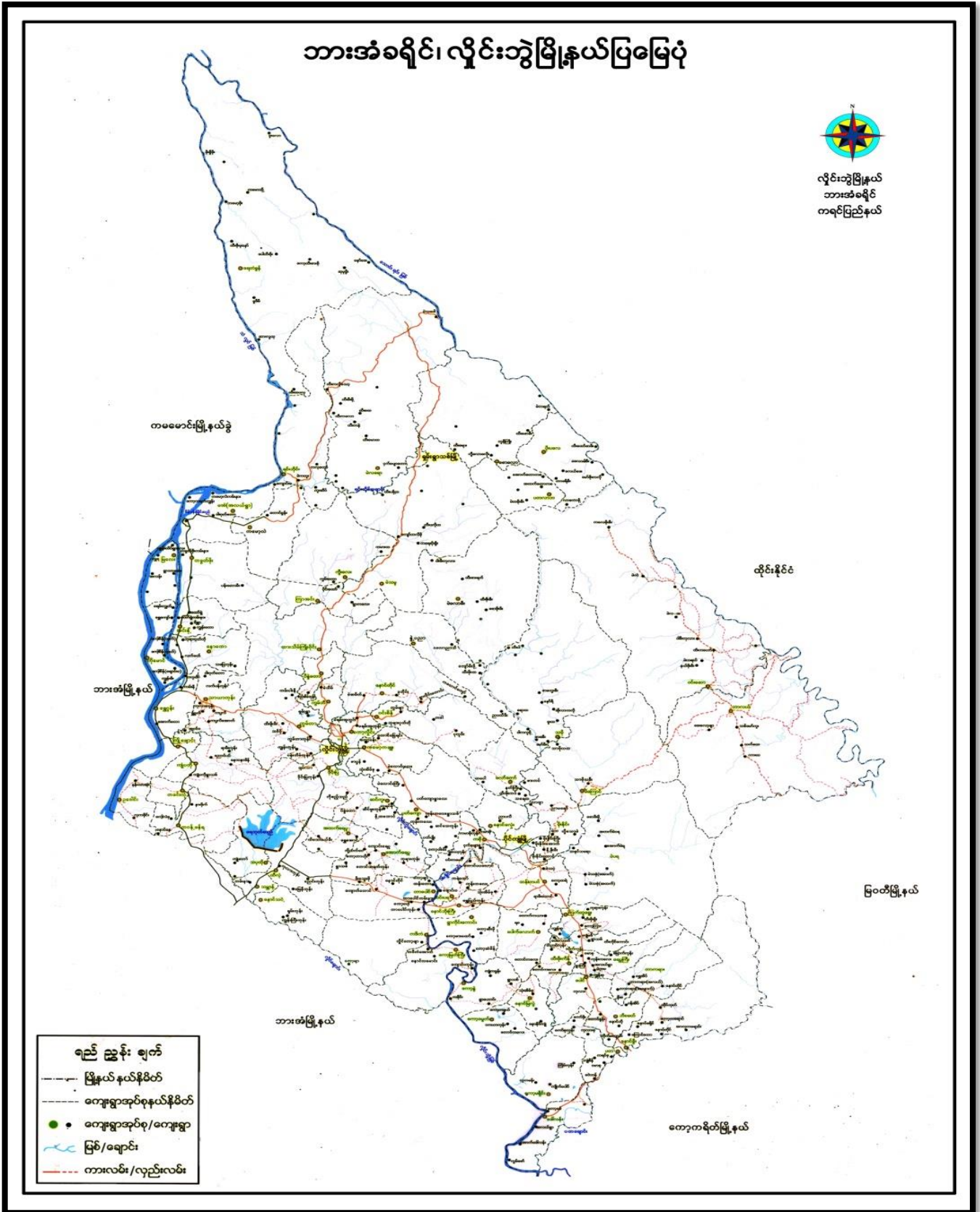



## ၃။ အုပ်စုတွင်ပါဝင်သော ကျေးရွာများစာရင်း

- ၁။ သမို
- ၂။ ဘူးဘွယ်
- ၃။ ကလားအုကော်
- ၄။ ဖားအီး
- ၅။ ဝါးကလူးခို
- ၆။ ဝေါကျယ်
- ရ။ ရောထ
- ၈။ ကွီးသစ်ဖူး
- ၉။ တဝီးခို
- ၁၀။ ဖားယေကွီး
- ၁၁။ မာညွန့်
- ၁၂။ တာကရယ်နီ
- ၁၃။ ထီးပါ
- ၁၄။ တိုကျယ်ကွီး
- ၁၅။ ထီးဖိုးခွက်
- ၁၆။ အိုလားကလို
- ၁၇။ စူးထ
- ၁၈။ ဝေါကျယ်ကော်

၄။ ကျေးရွာအခြေခံအချက်အလက်များ (ကျေးရွာသမိုင်းကြောင်း)

ဘူးဘွယ်ကျေးရွာ (ကျေးရွာသမိုင်းကြောင်း)

ဘူးဘွယ်ကျေးရွာသည် လွန်ခဲ့သော နှစ်(၃၀) ကျော်ကတည်းကပင် တည်ထောင်ခဲ့သည်။ ပထမဦးဆုံး (ဦးတို့ဖိုး+နော်ထော့ကော်) အိမ်ထောင်စုနှင့် (ဦးကိုဝါး) အိမ်ထောင်စု ဟူသော အိမ်ထောင်စုနှစ်ခုသာလျှင် နေထိုင်ခဲ့သည်။ သမိုင်းကျေးရွာတွင် နေထိုင်သော ဦးတို့ဖိုး နှင့် ဖားအီကျေးရွာတွင်နေထိုင်သော ဦးကိုဝါး တို့သည် သောနယ်ကျေးရွာရှိ တောသူမလေးနှင့်အိမ်ထောင်ကျပြီး နောက်ပိုင်း ၎င်းတို့ကျေးရွာကြားရှိ ယခု (ဘူးဘွယ်)ကျေးရွာတွင် နေထိုင်ကြသည်။ (ဘောမဲဖူး) ခေါ် (ဦးတို့ဖိုး) သည် အိမ်နီးနားတွင်သာ တောင်ယာလုပ်ကိုင်ပြီး ခမ်းစိုက်သောကြောင့် (ဘူးဘွယ်)ဟု အမည်တွင်ခဲ့သည်။ ဘူးဘွယ် ၏ အနိမ့်ပိုင်းမှာ ကရင်လိုဖြစ်ပြီး စပါးပျိုး ကြဲသည်ဟု အဓိပ္ပါယ်ရပါသည်။

နှစ်ကြာလာသည်နှင့်အမျှ သားသမီးများ ယွန်းကားလာပြီး သားသမီးများမှတစ်ဆင့် အိမ်ထောင်စုများ၊ အိမ်ခြေများ ပို၍ များပြားလာခဲ့သည်။ အိမ်ခြေများလာခဲ့သော်လည်း သမိုင်းကျေးရွာ၏ စီမံခန့်ခွဲမှု အောက်တွင်သာ နေထိုင်ခဲ့သည်။ တစ်ဆင့်ပြီးတစ်ဆင့် တိုးတက်ပြောင်းလဲလာပြီး ယခုချိန်တွင် (သမို မူလတန်းကျောင်) အထိ အစိုးရချပေးပြီး ပညာရေးဘက်တွင်လည်း အင်မတန်ပြောင်လဲလာခဲ့ပြီဖြစ်သည်။

၂၀၁၈ လူထုစာတိုက်ပြု စီမံကိန်း ကျေးရွာအချက်အလက် ကောက်ခံချက်အရ အိမ်ခြေ(၁၉)လုံး ရှိပြီး ကျား(၆၂)ဦး မ(၅၀)ဦး စုစုပေါင်း (၁၁၂) ဦး အထိ လူဦးရေ များပြားလာပြီဖြစ်သည်။

၅။ လူထုပူးပေါင်းပါဝင်သော လူမှုဆန်းစစ်ခြင်းနှင့် အကဲဖြတ်ခြင်းလုပ်ငန်းစဉ် အကျဉ်းချုပ်ဖော်ပြချက်

လူထု ဗဟိုပြု ဖြစ်ပေါ်ရေး  
 လူမှုဆိုးဝမ်းများ (PRA) နှင့် သက်ဆိုင်သော အချက်အလက်များ

ကျေးဇူးတင်စာ - ဘူးဘွယ်  
 ကျေးဇူးတင်စာ - ဘဗို

| စဉ် | ကျေးဇူးတင်စာ<br>ရက်စွဲ | အကြောင်းအရာများ   | ကျေးဇူးတင်စာပေးမှုများ စွဲစာ |   | ပါဝင်သူ<br>အရေအတွက် |
|-----|------------------------|---|------------------------------|---|---------------------|
|     |                        |   | လူနာ                         | မ |                     |
| ၁   | 13.6.2019              | လူမှုအရင်းအမြစ် အဖွဲ့နှင့် ဆန်းစစ်ချက်များ  | 5                            | 9 | 14                  |
| ၂   | 13.6.2019              | ဒီဂရီစာတမ်းအဖွဲ့အစည်းနှင့် ဆန်းစစ်ချက်များ  | 5                            | 9 | 14                  |
| ၃   | 13.6.2019              | ကျေးဇူးတင်စာ အဖွဲ့နှင့် ပိုင်ဆိုင်မှုနှင့် ဆိုင် စီမံခန့်ခွဲမှု အဖွဲ့အစည်းများနှင့် ဆန်းစစ်ချက်များ | 5                            | 9 | 14                  |
| ၄   | 13.6.2019              | ကုသီနှင့် ပြုပြင်ထိန်းသိမ်းရေးအဖွဲ့နှင့် ဆန်းစစ်ချက်များ  | 5                            | 9 | 14                  |
| ၅   | 13.6.2019              | ပင့်ကူကိုင်စားသုံး သတ်ခြင်းနှင့် ဆန်းစစ်ချက်များ  | 5                            | 9 | 14                  |
| ၆   | 13.6.2019              | ပတ်ဝန်းကျင် ကျေးဇူးတင်စာပေးမှုနှင့် ဆန်းစစ်ချက်များ   | 5                            | 9 | 14                  |

၆။ ကျေးရွာဖွံ့ဖြိုးရေးအစီအစဉ်အတွက်အသုံးပြုခဲ့သော PRA tools တစ်ခုချင်းစီအတွက် သုံးသတ်ချက်များ

၁။ ကျေးရွာလူမှုရေးနှင့်အရင်းအမြစ်ပြမြေပုံ (Social Map)





“ဘူးကွယ်ကျေးဇူးပြုပုံ သုံးသပ်ချက်”

၁။ လယ်များ၊ တောင်ယာများ နှင့် တောတောင်  
ရွာငယ်များကို မှီခိုကြသည်။

၂။ သဲ၊ ကျောက် စသည် သဘာဝ အရင်း  
အမြစ်များမှာ ကျေးဇူးပြု ရောင်းဝယ်ရေးတွင်  
အများအပြား ထွက်ရှိသည်။

၃။ တစ္ဆေလုံး ဗုဒ္ဓဘာသာ ကို ထွက်ကြသည်။

— တိုးတက်မှု လိုအပ်သော အချက်များ

★ ဘောက်ဇေ၊ သုံးဂျေ၊ ရှိဂျေ။ (မြေတွင်း)

★ လမ်းပိုက်ဆက်သွယ်ရေး၊ ကောင်းမွန်ဖို့။

၂။ ရာသီခွင်ပြပြကွဲဒီနီ (Seasonal Cleander)

ကျေး.စု-၇.၇.၇၄      ရေခဲ-၇.၆.၇၄  
 ပါးစု.ရေ- ၇၅

| ရာသီခွင်        | ဇူလိုင် | ဇူလိုင် | ဇူလိုင် | ဇူလိုင် | ဇူလိုင် | ဇူလိုင် | ဇူလိုင် | ဇူလိုင် | ဇူလိုင် | ဇူလိုင် | ဇူလိုင် | ဇူလိုင် |
|-----------------|---------|---------|---------|---------|---------|---------|---------|---------|---------|---------|---------|---------|
| အပူချိန်: ဒီဂရီ | ၃၀      | ၃၀      | ၃၀      | ၃၀      | ၃၀      | ၃၀      | ၃၀      | ၃၀      | ၃၀      | ၃၀      | ၃၀      | ၃၀      |
| ရေအေး           |         |         |         |         |         |         |         |         |         |         |         |         |
| ပိုက်ဖျိုး ရေ   |         |         |         |         |         |         |         |         |         |         |         |         |
| ဖိုဆက်ကွေ့      |         |         |         |         |         |         |         |         |         |         |         |         |
| ဘာဝေး: ခန္ဓာ    |         |         |         |         |         |         |         |         |         |         |         |         |
| ၀၆၆၆            |         |         |         |         |         |         |         |         |         |         |         |         |
| ရုပ်ငန်း: ဘာ.လှ |         |         |         |         |         |         |         |         |         |         |         |         |

“ဘူးကွယ်”- ဂျာသီခွင်ပြုပြင်မှုအားဆိုးဝမ်းခြောက်

၁။ အိမ်ထောင်စု (၄) စုသာ လယ်ယာလုပ်ငန်း

၂။ အာသီဥတုသည် အရှင်ရှစ်များနှင့် မတူဘဲ

ဖောက်ဖျက်လာသည်ကို ဇေ. လာအေ. ဟိ။

၃။ အေ. ဟိ. ခြင်းနှင့် မီးလောင်ခြင်းကဲ့သို့

သော သဘာဝဘေးအန္တရာယ် တစ်ခါတစ်ရံ  
ရှိသည်။

၄။ ခွေပိုင်းများတွင် အားလပ်ချိန်များ

သည်ကို ဆွေးနွေး။

→ အားလပ်ချိန်များကာလတွင် လုပ်ငန်း

များ ဖျက်စီးခြင်းဖြင့် အဆင်မပြေနိုင်။

၃။ ဥစ္စာရေးကြွယ်ဝမှုပြဿနာ: (Wealth Ranking)

ဥစ္စာရေးကြွယ်ဝမှုပြဿနာ:      ကျေးဇူး - ၇၅၂၀၀      ကျေးဇူး - ၇၃.၆.၂၀၀၈  
 မိတ်ဆက် - ၇၅ - ၇၅

| အကြောင်းအရာ            | သတ်မှတ်ချက်  | အကြောင်းအရာ<br>အရေအတွက် | ရာခိုင်နှုန်း |
|------------------------|--|-------------------------|---------------|
| အဆင်ပြေသာ<br>အုပ်စု    | အိမ်ယာ: ၁ ခွက်၊ ၁ လှော်၊ ၁ လယ်၊ ၁ ထွန်စက်၊ ၁ ဝက်<br>ရော်အိမ် | ၄                       | ၂၀%           |
| အဆင်မပြေ<br>သော အုပ်စု | ဆန်လုံး: ၁ ခွက်၊ ၁ လှော်၊ ၁ ဝက်                              | ၁၅                      | ၇၅%           |
| စုစုပေါင်း:            |  | ၁၉                      | ၁၀၀%          |
| စုစုပေါင်း:            |  |                         |               |

၆။ ဘူး၊ ဘွယ် - ဥစ္စာမရှိသော၊ ဆင်းရဲခြင်း။

၁။ လျှော့ချတွင် အဆင်ပြေသော အိမ်ထောင်  
စု ငှားရမ်း နှိ ဖြီး အဆင် မပြေသော  
အိမ်ထောင်စု (၁၅) စု ရှိသည်။

၂။ အဆင် မပြေသည် အကြောင်း ရှင်း မှာ  
အလုပ် ကိုင် အခွင့်အလမ်း နည်း ပါး  
ခြင်း ဖြစ်သည်။

→ လမ်းဆေးကပ်လုပ်ခြင်း ကျင့်သုံးသော  
ဝင်ငွေ ရလုပ်ငန်း ရှိပါက လုပ်အား ၁  
ခု ရှိပြီး ဝင်ငွေ ရလာမည်။

၄။ ကျား၊မ ပင့်ကူအိမ်သုံးသပ်ခြင်း(Cob Web)

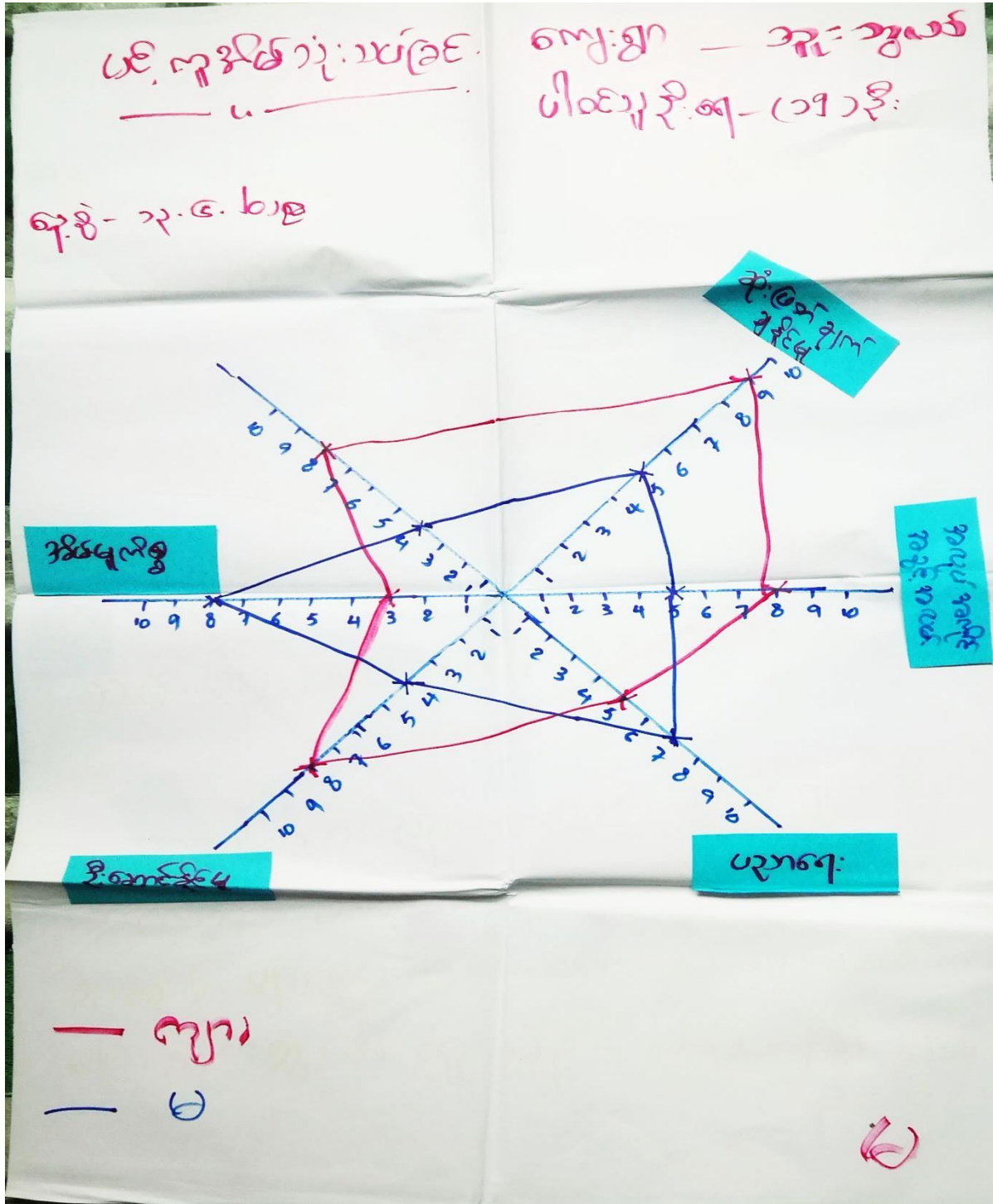

ပဝိတူအိမ် ဆွေးနွေး ဆုံးစစ်ခြင်း

★ အမျိုးသားများက ဓမ္မဗြေ: ဖွဲ့စည်းရာမှာအကြောင်း အမျိုးသမီးများသည် အိမ်မှု ကိစ္စတွင် အချိန်ကြေးသည် ထို့အပြင် အမျိုးသမီးများသည် အိမ်မှုကိစ္စတွင် ခွဲခွာလုပ် ကိုင်ကြတာအကြောင်း ဝင်စွဲ နည်းပါးသည်။

★ ဦးဆောင်မှု အပိုင်းတွင် အမျိုးသမီးများသည် ယုံကြည်မှု အား နည်းခြင်းကတစ်ကြောင်း၊ အိမ်မှု ကိစ္စ တွင် အချိန်ကြေး စာက တစ်ကြောင်း၊ အမျိုးသား များကိုသာ ဦးဆောင် စေသည်။

★ အမျိုးသားများသည် အိမ်မှု ကိစ္စများကို ပိုမို တည်ဆဲခြင်း ဖြင့် ဝင်စွဲ ရရှိမှု ၊ ဦးဆောင်ခြင်း မှု အပိုင်းတွင် အမျိုး သမီးများသည် ပိုမို တိုးတက် လာမည် ဖြစ်သည်။

၅။ အရင်းအမြစ်အသုံးချမှုပုံစံပြဇယား (Asset Mapping)

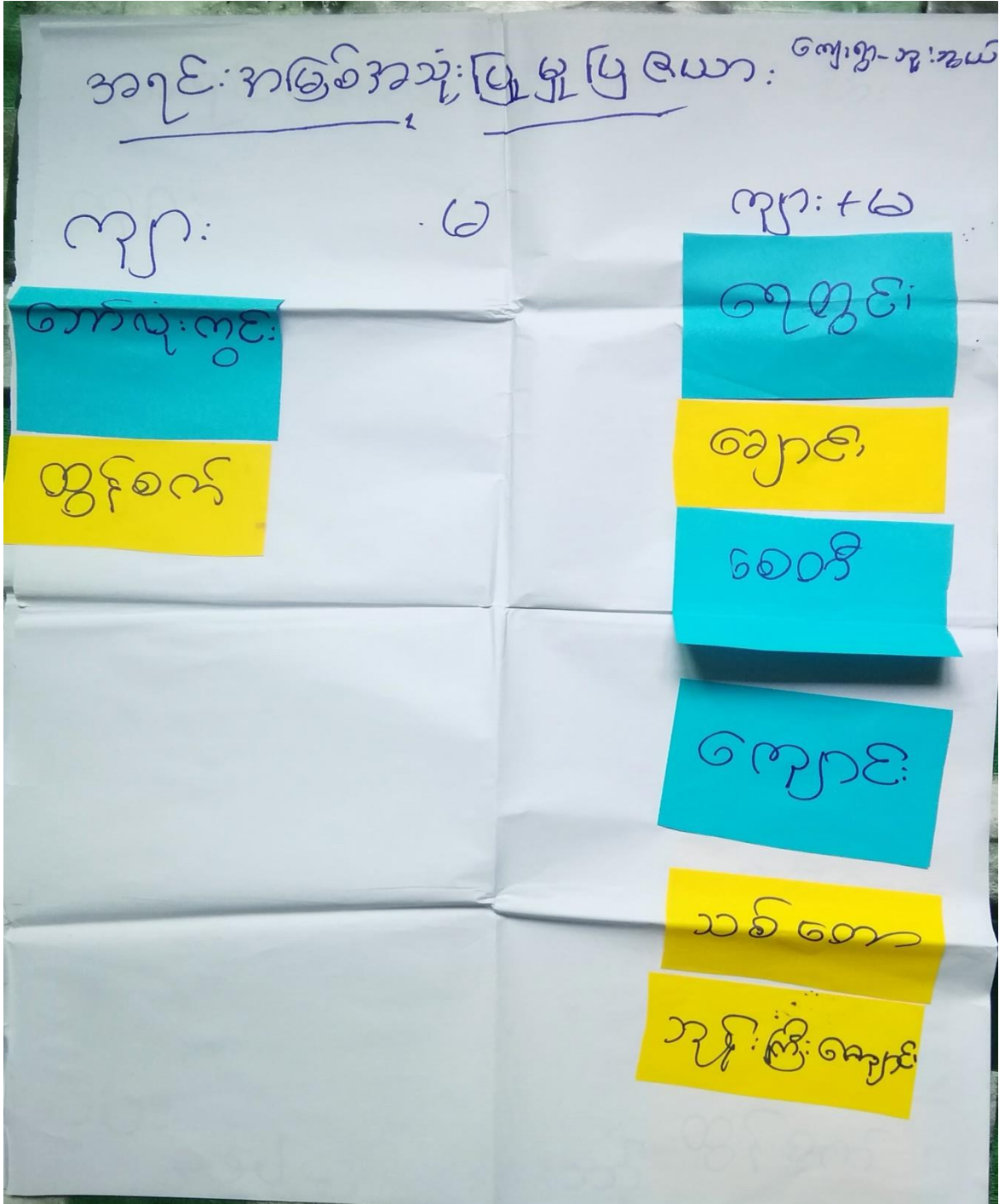



အရှင်: အမြစ်ထိန်း: ချစ်မှုဖြင့်ပေး:

ကျား:

၆

ကျား: ၇

ဆက်လုံး: ကွင်း:

ရှေ့တွင်း:

သစ်တော

ဆေးတီ

ချောင်း:

ဘုန်းကြီးကျောင်း

ကျောင်း:

ထွန်းစက်

အစွယ်စာ

၆။ ဘူးကွယ်-ကသုံး ဝေပျံ / ထိန်းချုပ်မှု ဆိုင်းစစ်ခြင်း

၁။ ရေတွင်း၊ ချောင်း၊ စေတီ၊ ကျောင်း  
သစ်တော၊ ဘုန်းကြီးကျောင်း စသည်တို့  
ကို ကျား၊ မကသုံး ဝေပျံ၊ ထိန်းချုပ်မှု  
တွင်လည်း ကျား၊ မ သာ ထိန်းချုပ်  
သည်ကို တွေ့ရသည်။

၂။ အိမ်ထောင် ကို အမျိုးသား သုံး ဝေပျံ၊  
ထိန်းချုပ်မှုတွင် ကျား၊ မ နှစ်ဦးစလုံး ထိန်းချုပ်  
သည်ကို တွေ့ရသည်။

→ ဒါက ကျား၊ မ ထည့်လျက် ဆုံးဖြတ်ချက်ချရာ  
တွင် အမျိုးသား၊ အမျိုးသမီး တစ်ဦးတူ  
ပိုင်ဆိုင် ဆုံးဖြတ် သည်ကို သိရှိနိုင်သည်။

၆။ အဖွဲ့အစည်းချိတ်ဆက်မှုပြဇယား (Veen Diagram)

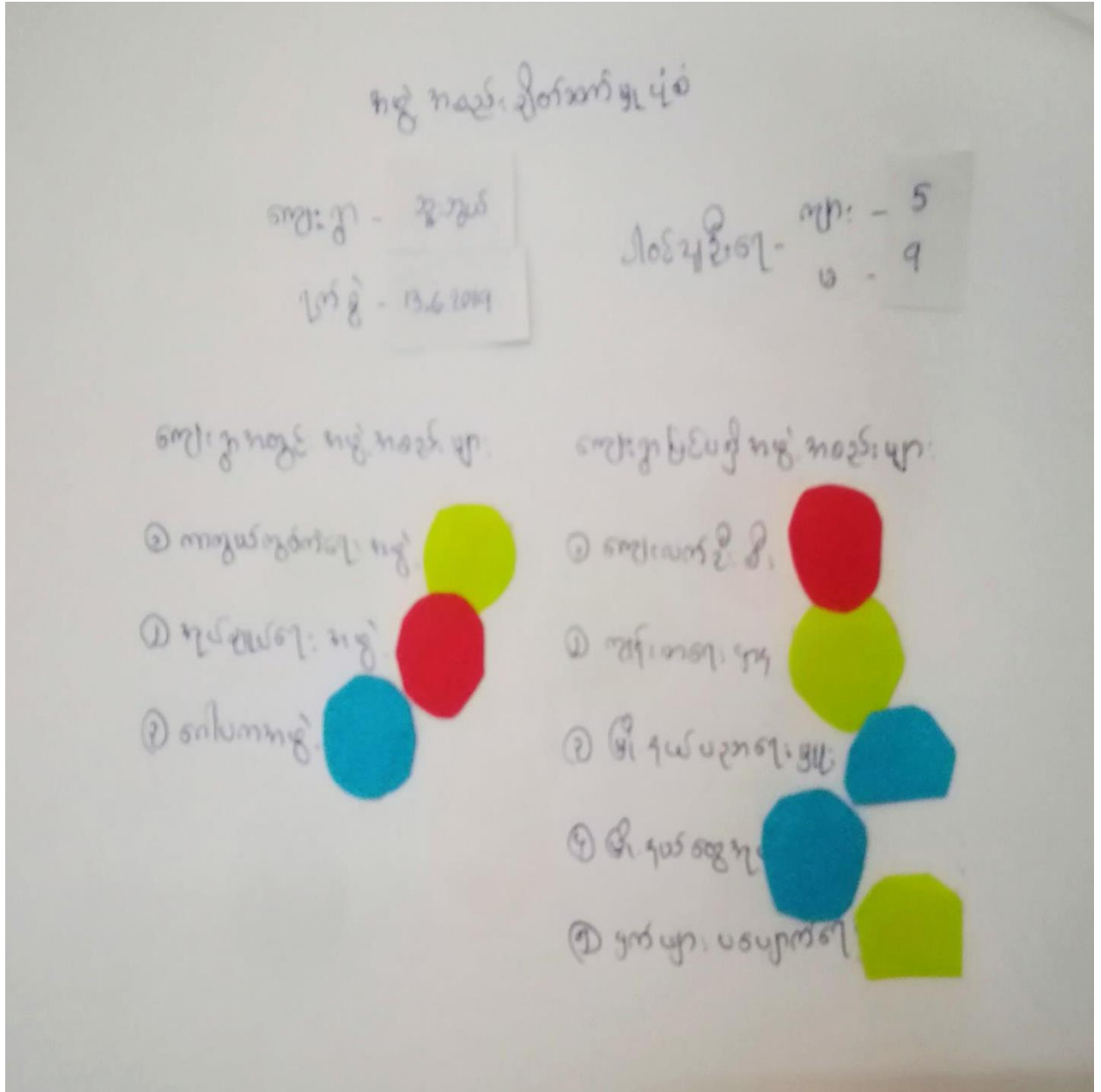

ကျေးဇူး အတွင်း / အပြင်၌ အဖွဲ့ အစည်း ချိတ်ဆက်မှုပြု ဝေဖာ:

ကျေးဇူး - ဘူးဘွယ်

ရက်စွဲ: 13.6.2019

အဖွဲ့အစည်း: ၅  
၈ - ၇

ဗဟိုဌာန:  
ပထမဌာန

ကျေးဇူး  
အဖွဲ့

ကျေးဇူး  
အဖွဲ့

ကျေးဇူး  
အဖွဲ့

ကျေးဇူး  
အဖွဲ့

ကျေးဇူး

ကျေးဇူး  
အဖွဲ့

ကျေးဇူး  
အဖွဲ့

ကျေးဇူး  
အဖွဲ့

ဦးစွာ တွင်း/ဖြင့်ပျို စာဖွဲ့စာသားများချိတ်ဆက်ဆောင်ပေးမှု ကရင်စာရေး

ပြည့်စုံ ဆန်းစစ်ဆုံးသတ်ချက်များ

စာအုပ်အမျိုးအစား - သမိုင်း      ကျေးဇူး      သူ့အဖွဲ့      ရက်စွဲ      13.6.2019

ကျေးဇူးတင်အတွင်း၌ ဖွဲ့စည်းထားသော အဖွဲ့အစည်း (၃) ခုရှိပြီး ကျေးဇူးတင်ပေး  
၍ အဖွဲ့အစည်း (၅) ဖွဲ့ ခြင်းပါသည်။

ကျေးဇူးတင်အတွင်း၌ အဖွဲ့အစည်းများမှာ ဂေါပကအဖွဲ့/လူငယ်အဖွဲ့/အဖွဲ့အစည်းများ  
အဖွဲ့/ ရှာ ကာကွယ်ကွပ်ကဲရေးအဖွဲ့ တို့ ဖြစ်ပြီး ကျေးဇူးတင်ပေးမှု မှ ကျေးဇူး နှင့်  
ချိတ်ဆက်ဆောင်ပေး အဖွဲ့အစည်းများမှာ အဖွဲ့အစည်း/လူငယ်အဖွဲ့/အဖွဲ့/ KCHW ဌာနများ  
ကာကွယ်ရေးအဖွဲ့/ ကျေးလက်ဦးစီးဌာန/ ဖြိုခွဲပညာရေး မြှင့်တင်ရေး/ ဖြိုခွဲပညာရေး  
နှင့် ကျန်းမာရေးဌာန တို့ ဖြစ်ပါသည်။

ကျေးဇူးတင်အတွင်းတွင် အုပ်ချုပ်ရေးမှူးသည် ရှာ တွင်းအဖွဲ့အစည်းများ နှင့် အထူး  
ဖွဲ့အဖွဲ့အစည်းများလုပ်ငန်းတွင် အခက် ဦးဆောင်ဆောင်ရွက် ကျေးဇူးတင်ပေးမှု နှင့် ချိတ်ဆက်မှု  
အားအရင်းအမြစ် ဖြစ်သည်။ ရှာကာကွယ် ကွပ်ကဲရေးသည် ဒုတိယ ချိတ်ဆက်မှု အားအရင်းအမြစ်  
အဖွဲ့အစည်းအဖွဲ့/ ဂေါပကအဖွဲ့ နှင့် လူငယ်အဖွဲ့တို့သည် တတိယနေရာတွင် အားအရင်း  
ချိတ်ဆက်ပျက် ခြင်းပါသည်။

ကျေးဇူးတင်ပေးမှု ဖြိုခွဲပညာရေး မြှင့်တင်ရေး / ဖြိုခွဲပညာရေး နှင့် ကျေးလက်ဦးစီး  
ဌာနတို့သည် ကျေးဇူးတင်ပေးမှုအဖွဲ့အစည်းများ တွင် ချိတ်ဆက်ဆောင်ရွက် ပျက်ခြင်း၊  
Give The children အဖွဲ့သည် ကလေးငယ်များအား ကာကွယ်ဆောင်ရွက်  
ပါသည်။ ကျန်းမာရေးအဖွဲ့များကို ကျန်းမာရေးဌာန နှင့် KCHW ဌာနများ ကာကွယ်  
ရေးအဖွဲ့တို့က ချိတ်ဆက် ဆောင်ရွက်ပျက် ခြင်းပါသည်။

၇။ ကော်မတီဝင်များရွေးချယ်ခြင်းနှင့် ကျေးရွာဖွံ့ဖြိုးရေးအစီအစဉ် ဆောင်ရွက်မှုမှတ်တမ်း



**၈။ ကျေးရွာအချက်အလက်များ(PC 1)**

ပုံစံ - ၈ - ၁ ကျေးရွာအခြေခံအချက်အလက်များ (Form PC 1)

|   |  |   |
|---|--|---|
| လမ်းညွှန်ချက်၊ ကျေးရွာတစ်ရွာသို့ ပထမဆုံးမိတ်ဆက်ခရီးသွားရောက်သောအခါ လူထုစည်းရုံးရေးမှူးသည်<br>ကျေးရွာခေါင်းဆောင်များအားကျေးရွာအချက်အလက်များကိုမေတ္တာရပ်ခံ၍တောင်းခံရသည်။ ဤအချက်အလက်များကိုစီမံကိန်းမိတ်ဆက်အစည်းဝေးမတိုင်မီတောင်းခံရမည်။ စီမံကိန်းမိတ်ဆက်အစည်းဝေးတွင် လူထုစည်းရုံးရေးမှူးသည် ဤအချက်အလက်များအား<br>စစ်ဆေးပြီး မှန်ကန်အောင်ပြုလုပ်ရမည်။ ပြီးနောက်တွင် လူထုစည်းရုံးရေးမှူးမှ သတင်းအချက်အလက်ထဲသို့ Tablets မှ တဆင့်<br>ဖြည့်သွင်းရမည်။ |  |   |
| ကျေးရွာခေါင်းဆောင် အမည်<br><b>ဦးစောစော</b>  | ကျေးရွာခေါင်းဆောင်၏<br>ဖုန်းနံပါတ် <b>၀၇၅၅၂၃၂၂<br/>၇၃၇</b> | လူထုစည်းရုံးရေးမှူး၏အမည်<br><b>အောင်ကျော်ဦး</b> |
| ပြည်နယ်၊ တိုင်းဒေသကြီး - <b>၇၇၉</b>   | မြို့နယ် - <b>ဗိုင်းဗွေ</b>                                | ကျေးရွာအုပ်စု - <b>မာရီ</b>                     |
|   |  | ကျေးရွာ - <b>ကျီးဖွယ်</b>                       |

ကား လူဦးရေ

| လူမျိုးစု                                  | အိမ်ထောင်စုအရေအတွက် | ကိုးကွယ်သည့်ဘာသာ          | အိမ်ထောင်စုအရေအတွက် |
|--|---------------------|---------------------------|---------------------|
| လူမျိုးစု (၁)----- <b>ဣန္ဒြေ</b>           | <b>၁၇</b>           | ဘာသာ(၁)----- <b>ဗုဒ္ဓ</b> | <b>၁၇</b>           |
| လူမျိုးစု (၂)-----                         |                     | ဘာသာ(၂)-----              |                     |
| လူမျိုးစု (၃)-----                         |                     | ဘာသာ(၃)-----              |                     |
| လူမျိုးစုရော-----                          |                     | ဘာသာရော-----              |                     |
| အခြား                                      |                     |                           |                     |
| အရေအတွက်                                   |                     |                           |                     |
| မသန်စွမ်းသူများ                            | <b>၀</b>            |                           |                     |
| သက်ကြီးရွယ်အိုများ<br>(၆၅ နှစ် နှင့် အထက်) | <b>၁</b>            |                           |                     |
| စစ်ဘေးရှောင်                               | <b>၀</b>            |                           |                     |

|                            | အမျိုးသား(အရေအတွက်) | အမျိုးသမီး(အရေအတွက်) | စုစုပေါင်းအရေအတွက် |
|----------------------------|---------------------|----------------------|--------------------|
| လူဦးရေ                     | 61                  | 52                   | 113                |
| လူမျိုးစု (၁)-----<br>ကရင် | 61                  | 52                   | 113                |
| လူမျိုးစု (၂)-----         |                     |                      |                    |
| လူမျိုးစု (၃)-----         |                     |                      |                    |
| အခြား                      |                     |                      |                    |
| အိမ်ထောင်ဦးစီး             | 14                  | 5                    | 19                 |

(ခ)အခြေခံအဆောက်အအုံ အသုံးအဆောင်များ

| စာသင်ကျောင်း               | အမှတ်<br>ခြံစံပါ         | ကျန်းမာရေး       | အမှတ်<br>စံပါ                       | ဘာသာရေးအဆောက်<br>အအုံများ | အမှတ်<br>ခြံစံပါ         |
|----------------------------|--------------------------|------------------|-------------------------------------|---------------------------|--------------------------|
| အထက်တန်းကျောင်း            | <input type="checkbox"/> | ဆေးရုံ           | <input checked="" type="checkbox"/> | စေတီ                      | <input type="checkbox"/> |
| အလယ်တန်းကျောင်း            | <input type="checkbox"/> | ကျန်းမာရေးဌာန    | <input type="checkbox"/>            | ဘုန်းကြီးကျောင်း          | <input type="checkbox"/> |
| မူလတန်းကျောင်း             | <input type="checkbox"/> | ကျန်းမာရေးဌာနခွဲ | <input type="checkbox"/>            | ဟိန္ဒူဘုရားကျောင်း        | <input type="checkbox"/> |
| မူကြိုကျောင်း              | <input type="checkbox"/> | ဆေးပေးခန်း       | <input type="checkbox"/>            | ခရစ်ယာန်ကျောင်း           | <input type="checkbox"/> |
| အခြား                      | <input type="checkbox"/> | အခြား            | <input type="checkbox"/>            | ဗလီ                       | <input type="checkbox"/> |
|                            |                          |                  |                                     | အခြား                     | <input type="checkbox"/> |
| မှတ်ချက်<br>မူလတန်းကျောင်း |                          | မှတ်ချက်         |                                     | မှတ်ချက်                  |                          |



(ဂ) ကျွမ်းကျင်သူများမှတ်တမ်း (ကျေးရွာတွင်နေထိုင်သော သို့မဟုတ် တခြားရွာမှလာရောက်သောကျွမ်းကျင်သူများ)

| (၁) စာသင်ကျောင်း |                                     |                                     | (၂) ကျန်းမာရေး           |                                     |                          | (၃) လက်မှုပညာရှင်           |                                     |                                     |
|------------------|-------------------------------------|-------------------------------------|--------------------------|-------------------------------------|--------------------------|-----------------------------|-------------------------------------|-------------------------------------|
|                  | ရွာတွင်နေထိုင်သူ                    | အခြားရွာမှလာသူ                      |                          | ရွာတွင်နေထိုင်သူ                    | အခြားရွာမှလာသူ           |                             | ရွာတွင်နေထိုင်သူ                    | အခြားမှလာ                           |
| မူလတန်းပြဆရာ/မ   | <input checked="" type="checkbox"/> | <input checked="" type="checkbox"/> | ဆရာဝန်                   | <input type="checkbox"/>            | <input type="checkbox"/> | လက်သမား                     | <input checked="" type="checkbox"/> | <input checked="" type="checkbox"/> |
| အထက်တန်းပြဆရာ/မ  | <input type="checkbox"/>            | <input type="checkbox"/>            | လက်ထောက်ကျန်းမာရေးမှူး   | <input type="checkbox"/>            | <input type="checkbox"/> | ဝန်းရံ                      | <input type="checkbox"/>            | <input checked="" type="checkbox"/> |
| အလယ်တန်းပြဆရာ/မ  | <input type="checkbox"/>            | <input checked="" type="checkbox"/> | အမျိုးသမီးကျန်းမာရေးဆရာမ | <input type="checkbox"/>            | <input type="checkbox"/> | လျှပ်စစ်ကျွမ်းကျင်၊ ပီးသမား | <input type="checkbox"/>            | <input type="checkbox"/>            |
| မူကြိုဆရာ/မ      | <input type="checkbox"/>            | <input type="checkbox"/>            | သားဖွားဆရာမ              | <input type="checkbox"/>            | <input type="checkbox"/> | ရေပိုက်သွယ်သူ               | <input type="checkbox"/>            | <input type="checkbox"/>            |
| အခြား            | <input type="checkbox"/>            | <input type="checkbox"/>            | ပြည်သူ့ကျန်းမာရေးလုပ်သား | <input checked="" type="checkbox"/> | <input type="checkbox"/> | စက်ပြင်ဆရာ                  | <input type="checkbox"/>            | <input type="checkbox"/>            |
| မှတ်ချက်         |                                     |                                     | မှတ်ချက်                 |                                     |                          | မှတ်ချက်                    |                                     |                                     |

(ဃ) ကျေးရွာသို့ ရောက်ရှိနိုင်သည့်လမ်းအခြေအနေ / ကျေးရွာတစ်ရွာသည် ၎င်း၏ကျေးရွာအုပ်စုနှင့် ဆက်သွယ်ထားသော လမ်းအခြေအနေ (အောက်ပါတို့ကိုတိုင်းပါ)

ကျောက်ကြမ်းလမ်း      ကတ္တရာလမ်း      ကွန်ကရစ်လမ်း      မော်တော်ဆိုင်ကယ်လမ်း  
 ကျောက်ခင်းလမ်း      မြေသားလမ်း      လူသွားလမ်း      အခြား \_\_\_\_\_

(င) ကျေးရွာဖွံ့ဖြိုးမှုစီမံချက်

ပိုင်းပါ

- (၁) လူထုဗဟိုပြုစီမံကိန်းမစတင်မီ ဤကျေးရွာတွင်ကျေးရွာဖွံ့ဖြိုးမှု စီမံချက်ရှိခဲ့ပါသလား? ရှိပါသည်/မရှိပါ/မသိပါ
- (၂) ရှိခဲ့ပါလျှင် ဤစီမံချက်ကို မည်သည့် ခုနှစ်တွင်ပြင်ဆင်ခဲ့ပါသနည်း? နှစ်-----/မသိပါ
- (၃) ဤစီမံချက်ကို ဖြည့်နယ်မှအတည်ပြုခဲ့ပါသလား? ပြုခဲ့ပါသည်/မပြုခဲ့ပါ /မသိပါ

(၈) ခရီးအကွာအဝေး

(၁) ဤကျေးရွာ၏ပဟိုမှ၎င်းကျေးရွာအုပ်စု၏ပဟိုအထိခရီးခိုင်းမည်မျှကွာဝေးသနည်း? ခိုင်း-၀.၅-မသိပါ

(၂) ဤကျေးရွာမှ ၎င်းကျေးရွာအုပ်စုပဟိုအထိသွားလာရာတွင်ကြာမြင့်သည့်အချိန်။

ခြောက်သွေ့ရာသီတွင်ကြာချိန်- ၅ မိနစ် - ထော်လာရီ/မော်တော်ဆိုင်ကယ်/ခြေလျင်/လား/မော်တော်ဘုတ်/

အခြား -----

မိုးရာသီတွင်ကြာချိန်- ၆ မိနစ် - ထော်လာရီ/မော်တော်ဆိုင်ကယ်/ခြေလျင်/လား/မော်တော်ဘုတ်/

အခြား -----

(ဆ) ပတ်ဝန်းကျင်ဆိုင်ရာသဘာဝဘေးအန္တရာယ်

ဤကျေးရွာတွင်ရေကြီးခြင်းကဲ့သို့ သဘာဝဘေးအန္တရာယ်ကျရောက်ဖူးခြင်း ရှိပါသလား။

မရှိပါ       ရှိပါသည်      ရှိလျှင်ဖော်ပြပါ-----

(ဇ) ကျေးရွာတွင် ဖွဲ့စည်းထားသော အဖွဲ့အစည်းများ

လူထုပဟိုပြုစီမံကိန်းမတိုင်မီ ဤကျေးရွာတွင် ကျေးရွာဖွံ့ဖြိုးရေးအတွက် အစိုးရ(သို့)ရွာသားများကိုယ်တိုင်(သို့) စီမံကိန်းတစ်ခုခုမှ ဖွဲ့စည်းထားသည့် အဖွဲ့အစည်းများရှိပါသလား။

(၁) -----

(၂) -----

(ဈ) အထွေထွေအုပ်ချုပ်ရေး ဦးစီးဌာန (GAD) မှ မှတ်တမ်းတင်ထားခြင်း

ဤကျေးရွာသည် အထွေထွေအုပ်ချုပ်ရေး ဦးစီးဌာန (GAD) မှ မှတ်တမ်းတင်ထားမှု ရှိပါသလား။

မရှိပါ       ရှိပါသည်

ကျေးရွာခေါင်းဆောင်

အမည် - ၆၈၁၆၈

လက်မှတ်  နေ့စွဲ ၄.၆.၂၀၂၀

လူထုစည်းရုံးရေးမှူး

အမည် - ၆၈၁၆၈၂၅၆

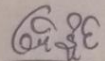
လက်မှတ်  နေ့စွဲ ၄.၆.၂၀၂၀

**၉။ စီမံကိန်းစက်ဝန်းအချိန်ဇယား(PC 2)**

ပုံစံ - ၈-၂ - စီမံကိန်းစက်ဝန်းအချိန်ဇယား (PC 2)

လမ်းညွှန်ချက်၊ သက်ဆိုင်ရာလူထုစည်းရုံးရေးမှူး၊ လက်ထောက်နည်းပညာမှူးများမှ စီမံကိန်းစက်ဝန်းအဆင့်တစ်ခုပြီးစီးတိုင်းကျေးရွာနှင့် ကျေးရွာအုပ်စုအတွက်ကြိုပုံစံကိုပြည့်သွင်းရမည်။

စည်းရုံးရေးမှူး/လက်ထောက်နည်းပညာမှူးဝန်ထမ်း အမည် - **စောကျော်နိုင်**

နေ့စွဲ **24.6.2020** စက်ဝန်းအားအမှတ်ခြစ်ပါ  စက်ဝန်း(၁)  စက်ဝန်း(၂)  စက်ဝန်း(၃)  စက်ဝန်း (၄)

|                |              |               |         |
|----------------|--------------|---------------|---------|
| ပြည်နယ်/ခရိုင် | မြို့နယ်     | ကျေးရွာအုပ်စု | ကျေးရွာ |
| ကရင်           | လွိုင်လှိုင် | သမို          | ဘူးဘွယ် |

| စီမံကိန်းဆောင်ရွက်မှုအဆင့်များ  | နေ့စွဲ      |                 | အစည်းအဝေးတွင်တက်ရောက်သူအရေအတွက် |            |             |  |                   |               |  |
|---|-------------|-----------------|---------------------------------|------------|-------------|--|-------------------|---------------|--|
|   | စတင်သည့်နေ့ | ပြီးဆုံးသည့်နေ့ | အမျိုးသား                       | အမျိုးသမီး | အိမ်ထောင်စု | လူမျိုးစုတက်ရောက်သူ အရေအတွက် နှင့် လူမျိုးစုအမည် | အိမ်ထောင်စုပေါင်း | အိမ်ထောင်စု % |  |
| ၁။ ကျေးရွာစီမံကိန်း မိတ်ဆက်အစည်းအဝေး  |             |                 |                                 |            |             | 1  |                   |               |  |
| ၂။ ကျေးရွာပွဲပြီးရေး စီမံချက်ရေးဆွဲခြင်း အစည်းအဝေး  | 24.6.2020   | 24.6.2020       | 10                              | 6          | 16          | ကရင် 16  | 19                | 84.21%        |  |
| ၃။ ကျေးရွာအုပ်စု လုပ်ငန်းဆုံးဖြတ်ချက်ချသည့်အစည်းအဝေး  | 1.7.2020    | 1.7.2020        | 8                               | 2          | 10          | ကရင် 10  | 19                |               |  |
| ၄။ မြို့နယ်အဆင့်စီမံကိန်းရေးဆွဲရေးနှင့် အကောင်အထည်ဖော်ရေးကော်မတီ၏ စီမံကိန်း သုံးသပ်မှုအစည်းအဝေး |             |                 | မလို                            | မလို       | မလို        | မလို   |                   |               |  |

၁၀။ ကျေးရွာဖွံ့ဖြိုးရေးဦးစားပေးအစီအစဉ် (PC 3)

ပုံစံ - ၈ - ၃ ကျေးရွာဖွံ့ဖြိုးရေး ဦးစားပေးအစီအစဉ် (Form PC 3)

လမ်းညွှန်ချက်၊ အဆင့်(၃) ကျေးရွာမှိုင်းရုံနှင့်အစည်းအဝေး ပြီးဆုံးသောအခါ ကျေးရွာစီမံကိန်း အထောက်အကူပြု ကော်မတီသည် လူထုစည်းရုံးရေးမှူးအကူအညီဖြင့် ဤပုံစံကိုပြည့်စုံအောင် ဖြည့်သွင်းရမည်။

လူထုစည်းရုံးရေးမှူး/ဝန်ထမ်း အမည် ဦးအောင်ကျော်စွာ  
 နေ့စွဲ ၁၄.၆.၂၀၁၈ စက်ဝန်းအား အမှတ်ခြစ်ပါ (✓)  စက်ဝန်း(၁)  
 စက်ဝန်း(၂)  စက်ဝန်း(၃)  စက်ဝန်း(၄)

ပြည်နယ်/တိုင်း ကရင် ခရိုင်/မြို့နယ် လှိုင် ကျေးရွာအုပ်စု သဒ္ဓါ ကျေးရွာ ဘူးဘွယ်

က။ အခက်အခဲအတားအဆီးများအားဆွေးနွေးခြင်း - ယခုလက်ရှိအခြေအနေတွင် ဤကျေးရွာဖွံ့ဖြိုးတိုးတက်ရေးအတွက် အဓိက အခက်အခဲအတားအဆီးများသည် မည်သည်များဖြစ်ပါသနည်း။ (အမျိုးသား/သမီး အနည်းဆုံးအခက်အခဲ ၅ ခုစီဖော်ပြပါ)

| အမျိုးသား အဖွဲ့မှ တင်ပြသောအခက်အခဲအတားအဆီးများ   | အမျိုးသမီး အဖွဲ့မှတင်ပြသောအခက်အခဲအတားအဆီးများ         |
|---|---|
| ၁ ငွေချာသိတွင် ဂျော့ယော့က ခု မရှိ ။ မိုးချာသိတွင် ဂျော့ယော့ မရှိ ခုမရှိ ။ နှင့် မကောင်း ။ | ၁ ဘေးကင်းမှု မရှိ ။ မလုံလောက်စွာ ဂျော့ယော့က အခဲ ရှိ ။ |
| ၂ မိုးနှင့် ချိုသာစေရန် အတွက် မကောင်း ။   | ၂ ဂျော့ယော့ မရှိ ။ မလုံလောက်စွာ ဂျော့ယော့က အခဲ ရှိ ။  |
| ၃ ဂျော့ယော့လမ်းတွင် ဂျော့ယော့ မရှိ ။ မိုးချာသိတွင် ဂျော့ယော့ မရှိ ။                       | ၃ ဂျော့ယော့ မရှိ ။ မလုံလောက်စွာ ဂျော့ယော့က အခဲ ရှိ ။  |
| ၄ ဂျော့ယော့လမ်း မကောင်းစွာ ဂျော့ယော့ မရှိ ။ မိုးချာသိတွင် ဂျော့ယော့ မရှိ ။                | ၄   |
| ၅   | ၅   |
| ၆   | ၆   |
| ၇   | ၇   |
| ၈   | ၈   |
| ၉   | ၉   |
| ၁၀  | ၁၀  |

ခ။ မျှော်မှန်းခြင်း - နောင်လာမည့် (၅) နှစ် အတွင်း ကျေးရွာခွံ့ပြီးရေး မျှော်မှန်းလျာထားချက်များအား တင်ပြပါ။

| အမျိုးသားအဖွဲ့မှ တင်ပြသောမျှော်မှန်းချက်များ  | အမျိုးသမီးအဖွဲ့မှ တင်ပြသောမျှော်မှန်းချက်များ                    |
|---|--|
| ၁။ ဧကတွင်း၊ ဧကပြင်များ နှင့် ကတူ ချွယ်*<br>ဖျတ် ဘောင်ရွာ သုံးရွာ ဖွဲ့စည်းမည်။                     | ၁။ ဧကတွင်း၊ ဧကပြင် ဘောင်ပျပ်ပေးပြီး ဧကချွယ်ပေး<br>ဖျတ် ချွယ်မည်။ |
| ၂။ ကျောင်း၊ ဆောင်သစ်နှင့် ကတူ ကျောင်း၊ သူ<br>ကျောင်း၊ သားဖျား၊ မျေးခြင်စွာ စာသင်ကြား<br>နိုင်မည်။ | ၂။ ဥပမာတွင် သွားလာရ အဆင်ပြေစေရန် ဗီး၊ လမ်း၊<br>ဆွယ်မည်။          |
| ၃။ ကများ သုံး သား၊ ဟိုင်သော ကွန်ကရစ်<br>လမ်း ဖြစ်မည်။   | ၃။ ဝယ်ကဲသို့ ဧကချွယ်၊ ဧကပြင်၊ စိုက်ပျိုးရေး<br>ဖွံ့ဖြိုးမည်။     |
|   |  |
|   |  |
|   |  |
|   |  |
|   |  |
|   |  |
|   |  |
|   |  |
|   |  |

၈၊ လူထုပီပဲကိန်း၏ လာမည့် (၄) နှစ်အတွက် အကျုံးဝင်သော ဦးစားပေး ဖွံ့ဖြိုးတိုးတက်မှု လုပ်ငန်း အစီအစဉ်များအားဖော်ပြပါ။

| အဆင့် | ကျေးရွာအတွက် ဦးစားပေး ဖွံ့ဖြိုးတိုးတက်မှု လုပ်ငန်းစဉ်များ      | အဆိုပြုသူ (အမျိုးသားများ/ အမျိုးသမီးများ/အမျိုးသား+ အမျိုးသမီး) | ခန့်မှန်းကုန်ကျ ဝင်ရံ | အကျိုးခံစားခွင့်ရှိသူ ခန့်မှန်းခြေ အရေအတွက် |
|-------|--|---|-----------------------|---|
| ၀     | ကျေးရွာအတွက် အစားအသောက် ဆိုင်၊ ခြံစိုင်း။ (၆၀' x ၃၀')          | ကျား  | ၃၇၀၀၀၀၀               | ၁၁၁   |
| ၂     | ကျေးရွာအတွက် အစားအသောက် ဆိုင်၊ ခြံစိုင်း။ (၆' x ၃၀') (၆' x ၆') | ကျား + မ  | ၂၀၀၀၀၀၀               | ၁၁၁   |
| ၃     | ဒီဂရီစာတန်း (၂၂၆၀၀၀)   | ကျား + မ  | ၃၆၀၀၀၀၀               | ၁၁၁   |
| ၄     | ကျေးရွာအတွက် အစားအသောက် ဆိုင်၊ ခြံစိုင်း။ (၁၀၀၀' x ၁၂')        | ကျား  | ၂၀၀၀၀၀၀၀              | ၁၁၁   |
| ၅     | ကျေးရွာအတွက် အစားအသောက် ဆိုင်၊ ခြံစိုင်း။ (၃' x ၅' x ၇၅')      | မ   | ၂၀၀၀၀၀၀               | ၁၁၁   |
| ၆     | ကျေးရွာအတွက် အစားအသောက် ဆိုင်၊ ခြံစိုင်း။ (၇၅' x ၅')           | ကျား  | ၅၂၀၀၀၀၀               | ၁၁၁   |
|       |  |   |                       |   |
|       |  |   |                       |   |
|       |  |   |                       |   |
|       |  |   |                       |   |

ဃ။ လူထုစီမံကိန်း၏ လာမည့် (၄) နှစ်အတွက် အကျုံးမဝင်သော ဦးစားပေး ရွံ့ဖြိုးတိုးတက်မှု လုပ်ငန်း အစီအစဉ်များအားဖော်ပြပါ။

| အ<br>စဉ် | ကျေးရွာအတွက် ဦးစားပေး ရွံ့ဖြိုး<br>တိုးတက်မှု လုပ်ငန်းစဉ်များ | အဆိုပြုသူ (အမျိုးသားများ/<br>အမျိုးသမီးများ/အမျိုးသား+<br>အမျိုးသမီး) | အခန်းကဏ္ဍ |
|----------|---|---|-----------|
| ၁        |   |   |           |
| ၂        |   |   |           |
| ၃        |   |   |           |
| ၄        |   |   |           |
| ၅        |   |   |           |

ခေါင်းဆောင်၊ ကျေးရွာစီမံကိန်းအထောက်အကူပြုကော်မတီမှ အတည်ပြုသည်။

အမည် ဦးကျော်စိန် လက်မှတ် [လက်မှတ်] နေ့စွဲ ၂၄.၆.၂၀၂၁

ပုံစံ - ၈-၃ ကျေးရွာဖွံ့ဖြိုးရေး ဦးစားပေးအစီအစဉ် (Form PC 3)

|   |  |
|---|--|
| လမ်းညွှန်ချက်၊ အဆင့်(၃)ကျေးရွာမှိုင်းချက်အစည်းအဝေးပြီးဆုံးသောအခါ ကျေးရွာပီပီမံကိန်း အထောက်အကူပြု ကော်မတီသည် လူထုစည်းရုံးရေးမှူးအကူအညီဖြင့် ဤပုံစံကိုပြည့်စုံအောင် ဖြည့်သွင်းရမည်။ |  |
| လူထုစည်းရုံးရေးမှူး/ဝန်ထမ်း အမည် ဦးစောဝင်းကျော်ထွန်း  |  |
| နေ့စွဲ 13.6.019   | စက်ဝန်းအား အမှတ်ခြစ်ပါ (✓) <input type="checkbox"/> စက်ဝန်း(၁) <input type="checkbox"/><br>၂ စက်ဝန်း(၂) <input type="checkbox"/> စက်ဝန်း(၃) <input type="checkbox"/> စက်ဝန်း(၄) <input type="checkbox"/> |
| ပြည်နယ်/တိုင်း ကရင်   | မြို့နယ် ချိုင့်ကျွန်း ကျေးရွာအုပ်စု သာယီ ကျေးရွာ သူ့စွယ်  |

က။ အခက်အခဲအတားအဆီးများအားဆွေးနွေးခြင်း - ယခုလက်ရှိအခြေအနေတွင်ဤကျေးရွာဖွံ့ဖြိုးတိုးတက်ရေးအတွက် အဓိကအခက်အခဲအတားအဆီးများသည် မည်သည့်များဖြစ်ပါသနည်း။ (အမျိုးသား/သမီး အနည်းဆုံးအခက်အခဲ ၅ ခုစီဖော်ပြပါ)

| အုပ်စုဖွဲ့ဆွေးနွေးမှုများမှ တင်ပြသောအခက်အခဲအတားအဆီးများ   |  |
|---|--|
| ၁။ ကျောင်းသားဦးရေများစွာကြောင့် ကျောင်းအောင်လုံခြုံရေးမရှိခြင်း။  | <input type="checkbox"/> ကျား <input type="checkbox"/> မ <input type="checkbox"/> ကျား+မ |
| ၂။ ကျေးရွာအတွင်းရှိ ရေအခက်အခဲများကြောင့် ကျောင်းသားများအား ရေသောက်ရန်ခက်ခဲခြင်း။  | <input type="checkbox"/> ကျား <input type="checkbox"/> မ <input type="checkbox"/> ကျား+မ |
| ၃။ မီးယပ်ကျေး မရှိသောကြောင့် လူကြီးများအား နားထောင်ရန်ခက်ခဲခြင်း။   | <input type="checkbox"/> ကျား <input type="checkbox"/> မ <input type="checkbox"/> ကျား+မ |
| ၄။ မီးဘေးမှန်သောကြောင့် စားနပ်ရိက္ခာအခက်အခဲများကြောင့် ကျောင်းသားများအား စားနပ်ရိက္ခာအခက်အခဲများကြောင့် ကျောင်းသွားရန်ခက်ခဲခြင်း။ | <input type="checkbox"/> ကျား <input type="checkbox"/> မ <input type="checkbox"/> ကျား+မ |
| ၅။ မီးဘေးမှန်သောကြောင့် ကျောင်းအောက်ရှိ မြေပြင်များအား မြေပြင်ပြုပြင်ခြင်း။   | <input type="checkbox"/> ကျား <input type="checkbox"/> မ <input type="checkbox"/> ကျား+မ |

ခ။ မျှော်မှန်းခြင်း- နောင်လာမည့် ( ၅ ) နှစ် အတွင်း ကျေးရွာဖွံ့ဖြိုးရေး မျှော်မှန်းလျာထားချက်များအား တင်ပြပါ။

| အုပ်စုဖွဲ့ဆွေးနွေးမှုများမှ တင်ပြသောအခက်အခဲအတားအဆီးများ   |  |
|---|--|
| ၁။ ကျောင်းအောင်လုံခြုံရေးမရှိခြင်း၊ ကျောင်းအောက်ရှိ မြေပြင်ပြုပြင်ခြင်း။  | <input type="checkbox"/> ကျား <input type="checkbox"/> မ <input type="checkbox"/> ကျား+မ |
| ၂။ ကျေးရွာအတွင်းရှိ ရေအခက်အခဲများကြောင့် ကျောင်းသားများအား ရေသောက်ရန်ခက်ခဲခြင်း။  | <input type="checkbox"/> ကျား <input type="checkbox"/> မ <input type="checkbox"/> ကျား+မ |
| ၃။ မီးယပ်ကျေး မရှိသောကြောင့် လူကြီးများအား နားထောင်ရန်ခက်ခဲခြင်း။   | <input type="checkbox"/> ကျား <input type="checkbox"/> မ <input type="checkbox"/> ကျား+မ |
| ၄။ မီးဘေးမှန်သောကြောင့် စားနပ်ရိက္ခာအခက်အခဲများကြောင့် ကျောင်းသားများအား စားနပ်ရိက္ခာအခက်အခဲများကြောင့် ကျောင်းသွားရန်ခက်ခဲခြင်း။ | <input type="checkbox"/> ကျား <input type="checkbox"/> မ <input type="checkbox"/> ကျား+မ |
| ၅။ ကျေးရွာအတွင်းရှိ မြေပြင်များအား မြေပြင်ပြုပြင်ခြင်း။   | <input type="checkbox"/> ကျား <input type="checkbox"/> မ <input type="checkbox"/> ကျား+မ |



၈။ လူထုစီမံကိန်း၏ လာမည့် (၄)နှစ်အတွက် အကျုံးဝင်သော ဦးစားပေး ဖွံ့ဖြိုးတိုးတက်မှု လုပ်ငန်း အစီအစဉ်များအားဖော်ပြပါ။

| ဦးစားပေး အဆင့် သတ်မှတ်ချက် | ကျေးရွာအတွက် ဦးစားပေး ဖွံ့ဖြိုးတိုးတက်မှု လုပ်ငန်းစဉ်များ | အဆိုပြုသူ (အမျိုးသားများ/ အမျိုးသမီးများ/ အမျိုးသား+ အမျိုးသမီး) | အခန်းကဏ္ဍ | ခန့်မှန်း ကုန်ကျစရိတ် | အကျိုးခံစားခွင့်ရှိသူခန့်မှန်းခြေအရေအတွက် |    |        |
|----------------------------|---|--|-----------|-----------------------|---|----|--------|
|                            |   |  |           |                       | ကျား                                      | မ  | ပေါင်း |
| ၁                          | ကျောက်ဆောင်သစ်တည်ဆောက်ခြင်း၊ ငှက်ဇာနည်                    | ကျား + မ   | ပညာရေး    | 324,000,000           | ၉၀  | ၅၀ | ၁၁၀    |
| ၂                          | မြေစိုက်ရေး သယ်ယူရေး ငှက်ဇာနည်                            | ကျား + မ   | ကျေးရွာ   | 14,400,000            | ၉၀  | ၅၀ | ၁၁၀    |
| ၃                          | အိမ်ရာ ဖမ်းလင်းရေး  | ကျား + မ   | ဝိပလင်ရေး | 4,000,000             | ၉၀  | ၅၀ | ၁၁၀    |
| ၄                          |   |  |           |                       |   |    |        |
| ၅                          |   |  |           |                       |   |    |        |

၉။ လူထုစီမံကိန်း၏ လာမည့် (၄) နှစ်အတွက် အကျုံးဝင်သော ဦးစားပေး ဖွံ့ဖြိုးတိုးတက်မှု လုပ်ငန်း အစီအစဉ်များအားဖော်ပြပါ။

| အဆင့် | ကျေးရွာအတွက် ဦးစားပေး ဖွံ့ဖြိုးတိုးတက်မှု လုပ်ငန်းစဉ်များ | အဆိုပြုသူ (အမျိုးသားများ/ အမျိုးသမီးများ/ အမျိုးသား+ အမျိုးသမီး) | အခန်းကဏ္ဍ |
|-------|---|--|-----------|
| ၁     | အိမ်ရာ တည်ဆောက်ခြင်း ငှက်ဇာနည်                            | ကျား + မ   | ကျေးရွာ   |
| ၂     | ကျေးရွာ စီမံကိန်း စီမံခြင်း စီမံခြင်း                     | ကျား + မ   | အခြား     |
| ၃     |   |  |           |
| ၄     |   |  |           |
| ၅     |   |  |           |

ခေါင်းဆောင်၊ ကျေးရွာစီမံကိန်းအထောက်အကူပြုကော်မီတီမှအတည်ပြုသည်။

အမည် ဦးကျော်စွာ လက်မှတ် [လက်မှတ်] နေ့စွဲ 13. 6. 19

ပုံစံ - ၈-၃ ကျေးရွာဖွံ့ဖြိုးရေး ဦးစားပေးအစီအစဉ် (Form PC 3)

|   |   |
|---|---|
| လမ်းညွှန်ချက်၊ အဆင့်(၃)ကျေးရွာမှိုင်းများချက်အစည်းအဝေးပြီးဆုံးသောအခါ ကျေးရွာစီမံကိန်း အထောက်အကူပြု ကော်မတီသည် လူထုစည်းရုံးရေးမှူးအကူအညီဖြင့် ဤပုံစံကိုပြည့်စုံအောင် ဖြည့်သွင်းရမည်။ |   |
| လူထုစည်းရုံးရေးမှူး/ဝန်ထမ်း အမည် - <u>အောင်ကျော်စွာ</u>   |   |
| နေ့စွဲ - <u>၂၀၂၀.၆.၂၈</u>   | စက်ဝန်းအား အမှတ်ခြစ်ပါ (✓) <input type="checkbox"/> စက်ဝန်း(၁)<br><input type="checkbox"/> စက်ဝန်း(၂) <input type="checkbox"/> စက်ဝန်း(၃) <input type="checkbox"/> စက်ဝန်း(၄) |
| ပြည်နယ်/တိုင်း - <u>ဗဟို</u>  | မြို့နယ် <u>ဗဟို</u> ကျေးရွာအုပ်စု - <u>ဗဟို</u> ကျေးရွာ - <u>ကျေးရွာ</u>   |

က။ အခက်အခဲအတားအဆီးများအားဆွေးနွေးခြင်း - ယခုလက်ရှိအခြေအနေတွင်ဤကျေးရွာဖွံ့ဖြိုးတိုးတက်ရေးအတွက် အဓိကအခက်အခဲအတားအဆီးများသည် မည်သည်များဖြစ်ပါသနည်း။ (အမျိုးသား/သမီး အနည်းဆုံးအခက်အခဲ ၅ ခုစီဖော်ပြပါ)

| အုပ်စုဖွဲ့ဆွေးနွေးမှုများမှ တင်ပြသောအခက်အခဲအတားအဆီးများ |  |
|---|--|
| <u>ကျေးရွာအုပ်စုအတွင်း အခြေအနေအထား</u>                  | <input type="checkbox"/> ကျား <input type="checkbox"/> မမူကျား + မ                         |
| <u>မြို့နယ်အတွင်း အခြေအနေအထား</u>                       | <input type="checkbox"/> ကျား <input type="checkbox"/> မမူကျား + မ                         |
| <u>အခြားအခက်အခဲအတားအဆီးများ</u>                         | <input type="checkbox"/> ကျား <input type="checkbox"/> မမူကျား + မ                         |
| <u>ကျေးရွာအုပ်စုအတွင်း အခြေအနေအထား</u>                  | <input type="checkbox"/> ကျား <input type="checkbox"/> မမူကျား + မ                         |
|   | <input type="checkbox"/> ကျား <input type="checkbox"/> မ <input type="checkbox"/> ကျား + မ |

ခ။ မျှော်မှန်းခြင်း- နောင်လာမည့် ( ၅ ) နှစ် အတွင်း ကျေးရွာဖွံ့ဖြိုးရေး မျှော်မှန်းလျာထားချက်များအား တင်ပြပါ။

| အုပ်စုဖွဲ့ဆွေးနွေးမှုများမှ တင်ပြသောအခက်အခဲအတားအဆီးများ |  |
|---|--|
| <u>ကျေးရွာအုပ်စုအတွင်း အခြေအနေအထား</u>                  | <input type="checkbox"/> ကျား <input type="checkbox"/> မမူကျား + မ                         |
| <u>မြို့နယ်အတွင်း အခြေအနေအထား</u>                       | <input type="checkbox"/> ကျား <input type="checkbox"/> မမူကျား + မ                         |
| <u>အခြားအခက်အခဲအတားအဆီးများ</u>                         | <input type="checkbox"/> ကျား <input type="checkbox"/> မမူကျား + မ                         |
| <u>ကျေးရွာအုပ်စုအတွင်း အခြေအနေအထား</u>                  | <input type="checkbox"/> ကျား <input type="checkbox"/> မမူကျား + မ                         |
|   | <input type="checkbox"/> ကျား <input type="checkbox"/> မ <input type="checkbox"/> ကျား + မ |

ဃ။ လူထုစီမံကိန်း၏ လာမည့် (၄) နှစ်အတွက် အကျိုးဝင်သော ဦးစားပေး ဖွံ့ဖြိုးတိုးတက်မှု လုပ်ငန်း အစီအစဉ်များအားဖော်ပြပါ။

| ဦးစားပေး အဆင့် သတ်မှတ်ချက် | ကျေးရွာအတွက် ဦးစားပေး ဖွံ့ဖြိုးတိုးတက်မှု လုပ်ငန်းစဉ်များ | အဆိုပြုသူ (အမျိုးသားများ/ အမျိုးသမီးများ/ အမျိုးသား+ အမျိုးသမီး) | အခန်းကဏ္ဍ    | ခန့်မှန်း ကုန်ကျ စရိတ် | အကျိုးခံစားခွင့်ရှိသူ ခန့်မှန်းခြေအရေအတွက် |    |        |
|----------------------------|---|--|--------------|------------------------|--|----|--------|
|                            |   |  |              |                        | ကျား                                       | မ  | ပေါင်း |
| ၁                          | စိန်. ခမ်းကျွယ်တယ်ခြေ                                     | လျား + ၂၀  | စားနပ်ရိက္ခာ | ၂၄၅၀၀၀၀၀               | ၆၂   | ၅၂ | ၁၁၄    |
| ၂                          | အို. အေး. မောင်အေး  | လျား + ၂၀  | စားနပ်ရိက္ခာ | ၅၀၀၀၀၀၀                | ၆၂   | ၅၂ | ၁၁၄    |
| ၃                          |   |  |              |                        |  |    |        |
| ၄                          |   |  |              |                        |  |    |        |
| ၅                          |   |  |              |                        |  |    |        |

ဃ။ လူထုစီမံကိန်း၏ လာမည့် (၄) နှစ်အတွက် အကျိုးဝင်သော ဦးစားပေး ဖွံ့ဖြိုးတိုးတက်မှု လုပ်ငန်း အစီအစဉ်များအားဖော်ပြပါ။

| အဆင့် | ကျေးရွာအတွက် ဦးစားပေး ဖွံ့ဖြိုး တိုးတက်မှု လုပ်ငန်းစဉ်များ | အဆိုပြုသူ (အမျိုးသားများ/ အမျိုးသမီးများ/ အမျိုးသား+ အမျိုးသမီး) | အခန်းကဏ္ဍ    |
|-------|--|--|--------------|
| ၁     | အို. အေး. မောင်အေး   | လျား + ၂၀  | စားနပ်ရိက္ခာ |
| ၂     | စိန်. ခမ်းကျွယ်တယ်ခြေ                                      | လျား + ၂၀  | စားနပ်ရိက္ခာ |
| ၃     |  |  |              |
| ၄     |  |  |              |
| ၅     |  |  |              |

ခေါင်းဆောင်၊ ကျေးရွာစီမံကိန်းအထောက်အကူပြုကော်မတီမှအတည်ပြုသည်။

အမည် ..... စိန်အေး ..... လက်မှတ် ..... ကျ ..... နေ့စွဲ ..... ၂၅.၆.၂၀၂၀ .....

၁၁။ အစည်းဝေးမှတ်တမ်းများ

နေ့စွဲ - ၁၃.၆.၂၀၁၉  
နေရာ - ဦးအောင်အိမ်

အစည်းအဝေးပြုလုပ်ရခြင်းအကြောင်းအရာ - ကမ္ဘောဇကုမ္ပဏီအဖွဲ့အစည်း  
အစည်းအဝေးပြုလုပ်ရခြင်းအကြောင်းအရာ - ကမ္ဘောဇကုမ္ပဏီအဖွဲ့အစည်း

ဆွေးနွေးချက်နှင့် ဆုံးဖြတ်ချက်

ဆွေးနွေးရာတွင် ကမ္ဘောဇကုမ္ပဏီအဖွဲ့အစည်း၏ အစည်းအဝေးကို ၀၈:၀၀<sup>Am</sup>  
 အချိန်တွင် ဖွဲ့စည်းအောင်မြင်စေရန်အတွက် အစည်းအဝေး ဦးဆောင်ရာတွင်  
 ပါဝင်ဆောင်ရွက်ရန်နှင့် အစည်းအဝေးကို ဖွဲ့စည်းအောင်မြင်စေရန်အတွက်  
 ဆက်လက်၍ အစည်းအဝေးကို ဖွဲ့စည်းအောင်မြင်စေရန်အတွက်  
 အစည်းအဝေးကို ဖွဲ့စည်းအောင်မြင်စေရန်အတွက်  
 အစည်းအဝေးကို ဖွဲ့စည်းအောင်မြင်စေရန်အတွက်  
 အစည်းအဝေးကို ဖွဲ့စည်းအောင်မြင်စေရန်အတွက်  
 အစည်းအဝေးကို ဖွဲ့စည်းအောင်မြင်စေရန်အတွက်  
 အစည်းအဝေးကို ဖွဲ့စည်းအောင်မြင်စေရန်အတွက်  
 အစည်းအဝေးကို ဖွဲ့စည်းအောင်မြင်စေရန်အတွက်  
 အစည်းအဝေးကို ဖွဲ့စည်းအောင်မြင်စေရန်အတွက်  
 အစည်းအဝေးကို ဖွဲ့စည်းအောင်မြင်စေရန်အတွက်  
 အစည်းအဝေးကို ဖွဲ့စည်းအောင်မြင်စေရန်အတွက်

ဆက်လက်ပြီး ကျားသီးဆင့်၊ ဗာသီးဆင့်၊ နှစ်နှစ်နှစ်ပြီး အခက်အခဲ၊  
 မျှော်မှန်ချက်၊ နိမ့်ချက်များကို ဆွေးနွေးခဲ့သည်။ ဆက်လက်ပြီး ဦးစားပေး  
 အဆင့် သတ်မှတ်ရန် ဖွဲ့စည်းပေးခဲ့ရာကို ဗဟိုကော်မတီသည် ဖွဲ့စည်းပေးခဲ့သော ကော်မတီ  
 သတ်ပေးပြီး ဦးစားပေး အဆင့်ချက် ခြေရာ ၄ (၃ / ၂ / ၂) ဖြစ် ဖွဲ့စည်းပေးခဲ့သည်  
 တို့ဖြင့် အကျိုးဝင်၊ အကျိုးမဝင် ဖယ်နှုတ်ခွင့်များကို ဆက်လက်ပေးခဲ့သည်။  
 ကော်မတီများ ဖွဲ့စည်းပေးခဲ့ပြီး နှစ် ကော်မတီများ၏ စာတိုင်များ  
 ကို ဖြစ်ပေါ်ပေးခဲ့သည်။ ကော်မတီဝင်များ၏ အမည်များမှာ အောက်ပါအတိုင်း  
 ဖြစ်သည်။

- |                                       |                                 |
|---------------------------------------|---------------------------------|
| ကျေးရွာစီ/တောင်ပုဂ္ဂိုလ် (၂) ဦး       | ဝယ်ယူရေး/ဆက်ကော်မတီ (၂) ဦး      |
| ၁) ဦးစာသိန်း၊ ၂) နေအေးဝေ              | ၁) ဦးကျော်ကျော်၊ ၂) ဦးဖေဖေ      |
| ဆင်းဖြတ်ကြီးကြပ်ရေး/ဆက်ကော်မတီ (၂) ဦး | ပညာပေး/ဆက်ကော်မတီ (၂) ဦး        |
| ၁) ဆာဝိဒါ၊ ၂) ဦးကျော်ကျော်            | ၁) ဦးမောင်ဖြူ၊ ၂) ဆာကြွယ်       |
| ပေးအပ်ရေး/ကြီးကြပ်ရေး/လှယ် (၂) ဦး     | ကျေးရွာစာရင်းကြည့်ရှုရေး (၂) ဦး |
| ၁) ဦးမောင်ဖြူ၊ ၂) ဆာဝိဒါ              | နေအေးဝေ                         |

ကျေးရွာစီစီစဉ် နှစ်နှစ်နှစ်နှစ် အားလုံးကို ပုံစံတူ-၂ တွင် ဖြစ်ပေါ်သွားပြီး  
 အောင်ရန်၊ ရှောင်ရန် လှည့်ပတ်များ၊ ဖြစ်ပေါ်ကြောင်း၊ စာအုပ်၊ စာ၊ များ တို့တွင်  
 လက်မှတ်ထိုးဆွဲပြီး အစည်းအဝေးကို ညနေ ၀၈:၀၀ မှစ၍ ပြုလုပ်ပေးခဲ့ပါသည်။

မှတ်တမ်းပြုစုသူ - အမည် - ဆာဝိဒါ (အမည်) လက်မှတ်-  နေ့ရက်- 13.6.2019

အတည်ပြုသူ - အမည် - ဦးစာသိန်း လက်မှတ်-  နေ့ရက်- 13.6.2019

၁၂။ ကဏ္ဍအလိုက်ဦးစားပေးဖွံ့ဖြိုးရေးလုပ်ငန်းစဉ်များ

ကဏ္ဍအလိုက်ဦးစားပေးလုပ်ငန်းချုပ်စာတမ်း

ကျေးဇူး သုံးသပ် ကျေးဇူးတင်စာ - သဒ္ဓါ

| ပုံစံ   | ဦးစားပေးစာသစ် | လုပ်ငန်းအမျိုးအစား          | အဆိုပြုသူ |   |       | ခုနှစ် | စတင်ပုံနှိပ်မှုအစဉ် (စတင်နေ့) | ပတ်ချက် |
|---|---------------|-----------------------------|-----------|---|-------|--------|-------------------------------|---------|
|   |               |                             | ကျား      | မ | အား+မ |        |                               |         |
| အခြေခံအဆောက်အအုံ (လမ်း၊ တံတား၊ ရေပျံ၊ ရေ၊ ဖြေလင်းစား)               | ၂။            | စိန်စမ်းကျသွယ်ခြင်းလုပ်ငန်း |           |   | ✓     | ၂၀၂၀   | DRD, CDD                      |         |
|   | ၃။            | ဆိုက်နားပေးစား              |           |   | ✓     | ၂၀၂၀   | DRD, CDD                      |         |
|   |               |                             |           |   |       |        |                               |         |
|   |               |                             |           |   |       |        |                               |         |
|   |               |                             |           |   |       |        |                               |         |
|   |               |                             |           |   |       |        |                               |         |
|   |               |                             |           |   |       |        |                               |         |
| ရေပျံ၊ ရေ၊ ဖြေလင်းစား၊ ကဏ္ဍ (ယူဆရန်၊ ကျေးဇူးစာ၊ နှင့်ဆိုင်ရာစာတမ်း) | ၁။            | ကျေးဇူးစာတမ်းအစီအစဉ်        |           |   | ✓     | ၂၀၁၉   | CDD                           |         |
|   | ၄။            | အိတ်အစီအစဉ်                 |           |   | ✓     | ၂၀၂၁   | CDD                           |         |
| အထောက်အပံ့စေ့စေ့  |               |                             |           |   |       |        |                               |         |
|   |               |                             |           |   |       |        |                               |         |
| အခြားကဏ္ဍ (ငွေအားပေးခြင်း၊ အခြားအစီအစဉ်)                            | ၅။            | ကျေးဇူးစာတမ်းအစီအစဉ်        |           |   | ✓     | ၂၀၂၂   | -                             |         |
|   |               |                             |           |   |       |        |                               |         |