



ပြည်ထောင်စုမြန်မာနိုင်ငံတော်အစိုးရ
 စိုက်ပျိုးရေး၊ မွေးမြူရေးနှင့် ဆည်မြောင်းဝန်ကြီးဌာ
 ကျေးလက်ဒေသဖွံ့ဖြိုးတိုးတက်ရေးဦးစီးဌာန

National Community Driven Development Project
 လူ့ထူထပ်မှုဖြန့်ဖြူးမှုစီမံကိန်း၊ လှိုင်းဘွဲ့မြို့နယ်

ကျေးရွာဖွံ့ဖြိုးရေးအစီအစဉ်



ဝင်းစိန်ကျေးရွာအုပ်စု
 ဘုရားငုတ္တိကျေးရွာ

မာတိကာ

<u>စဉ်</u>	<u>အကြောင်းအရာ</u>	<u>စာမျက်နှာ</u>
၁။	လှိုင်းဘွဲ့မြို့နယ်အခြေပြမြေပုံ	၁
၂။	ကျေးရွာမြေပုံ (တည်နေရာ)	၂
၃။	အုပ်စုတွင်ပါဝင်သော ကျေးရွာများစာရင်း	၃
၄။	ကျေးရွာအခြေခံအချက်အလက်များ (ကျေးရွာသမိုင်းကြောင်း)	၄
၅။	လူထုပူးပေါင်းပါဝင်သော လူမှုဆန်းစစ်ခြင်းနှင့် အကဲဖြတ်ခြင်း လုပ်ငန်းစဉ် (PSA/PRA) အကျဉ်းချုပ်ဇယား	၅
၆။	ကျေးရွာဖွံ့ဖြိုးရေးအစီအစဉ်အတွက်အသုံးပြုခဲ့သော PRA tools တစ်ခုချင်းစီအတွက် သုံးသတ်ချက်များ	
	၁။ ကျေးရွာလူမှုရေးနှင့်အရင်းအမြစ်ပြမြေပုံ (Social Map)	၆-၇
	၂။ ရာသီခွင်ပြပြကွဲဒီဇိုင်း (Seasonal Cleander)	၈-၉
	၃။ ဥစ္စာနေကြွယ်ဝမှုပြဇယား (Wealth Ranking)	၁၀-၁၁
	၄။ ကျား၊မ ပင့်ကူအိမ်သုံးသပ်ခြင်း (Cob Web)	၁၂-၁၃
	၅။ အရင်းအမြစ်အသုံးချမှုပုံစံပြဇယား (Asset Mapping)	၁၄-၁၅-၁၆
	၆။ အဖွဲ့အစည်းချိတ်ဆက်မှုပြဇယား (Veen Diagram)	၁၇-၁၈-၁၉
၇။	ကော်မတီဝင်များရွေးချယ်ခြင်းနှင့် ကျေးရွာဖွံ့ဖြိုးရေးအစီအစဉ် ဆောင်ရွက်မှုမှတ်တမ်း	၂၀
၈။	ကျေးရွာအချက်အလက်များ (PC 1)	၂၁-၂၄
၉။	စီမံကိန်းစက်ဝန်းအချိန်ဇယား (PC 2)	၂၅
၁၀။	ကျေးရွာဖွံ့ဖြိုးရေးဦးစားပေးအစီအစဉ် (PC 3)	၂၆-၂၇-၂၈
၁၁။	အစည်းဝေးမှတ်တမ်းများ	၂၉-၃၀
၁၂။	ကဏ္ဍအလိုက်ဦးစားပေးဖွံ့ဖြိုးရေးလုပ်ငန်းစဉ်များ	၃၁

၁။ လိုင်းဘွဲ့မြို့နယ်အခြေပြမြေပုံ

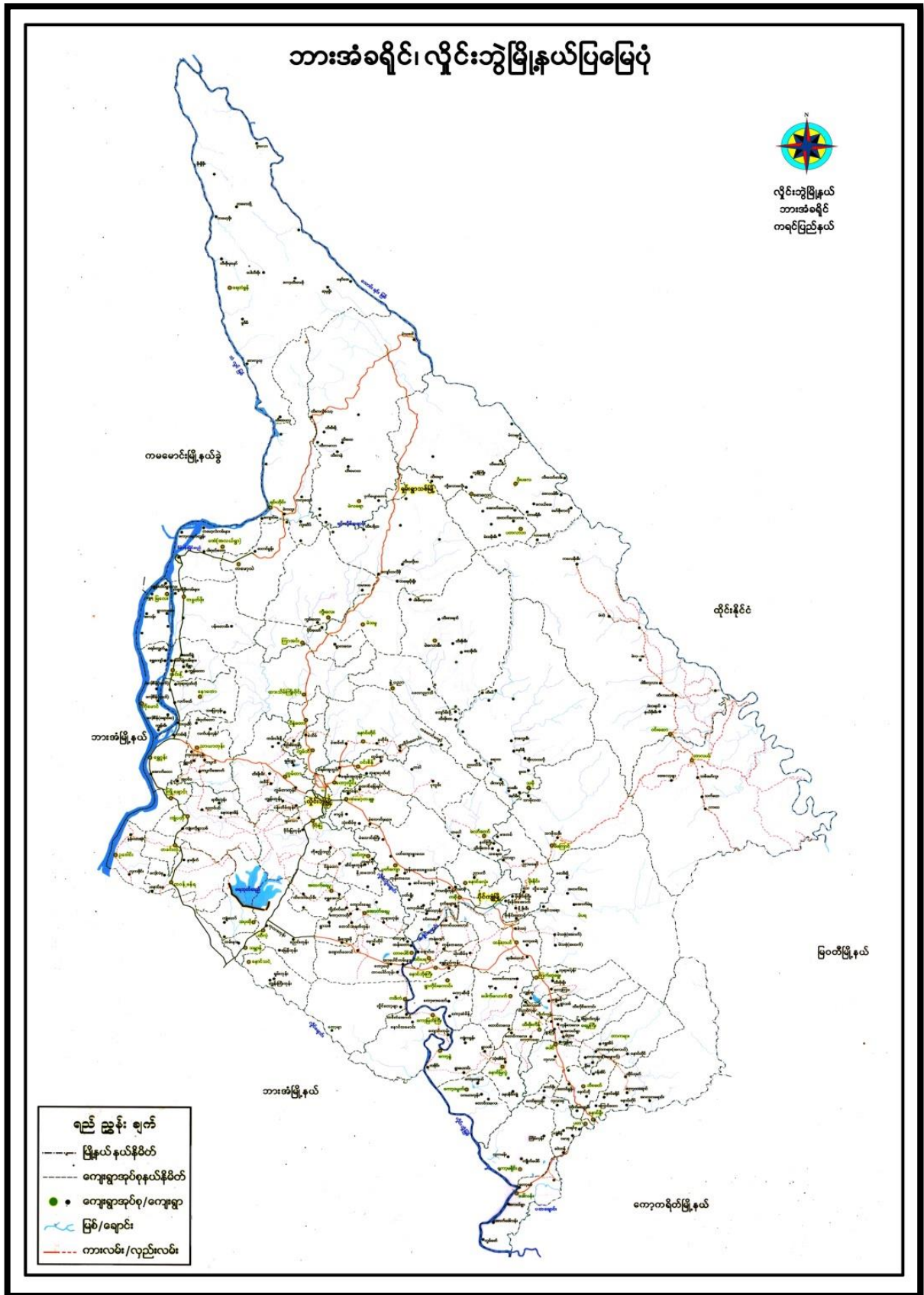

၂။ ကျေးရွာမြေပုံ (တည်နေရာ)

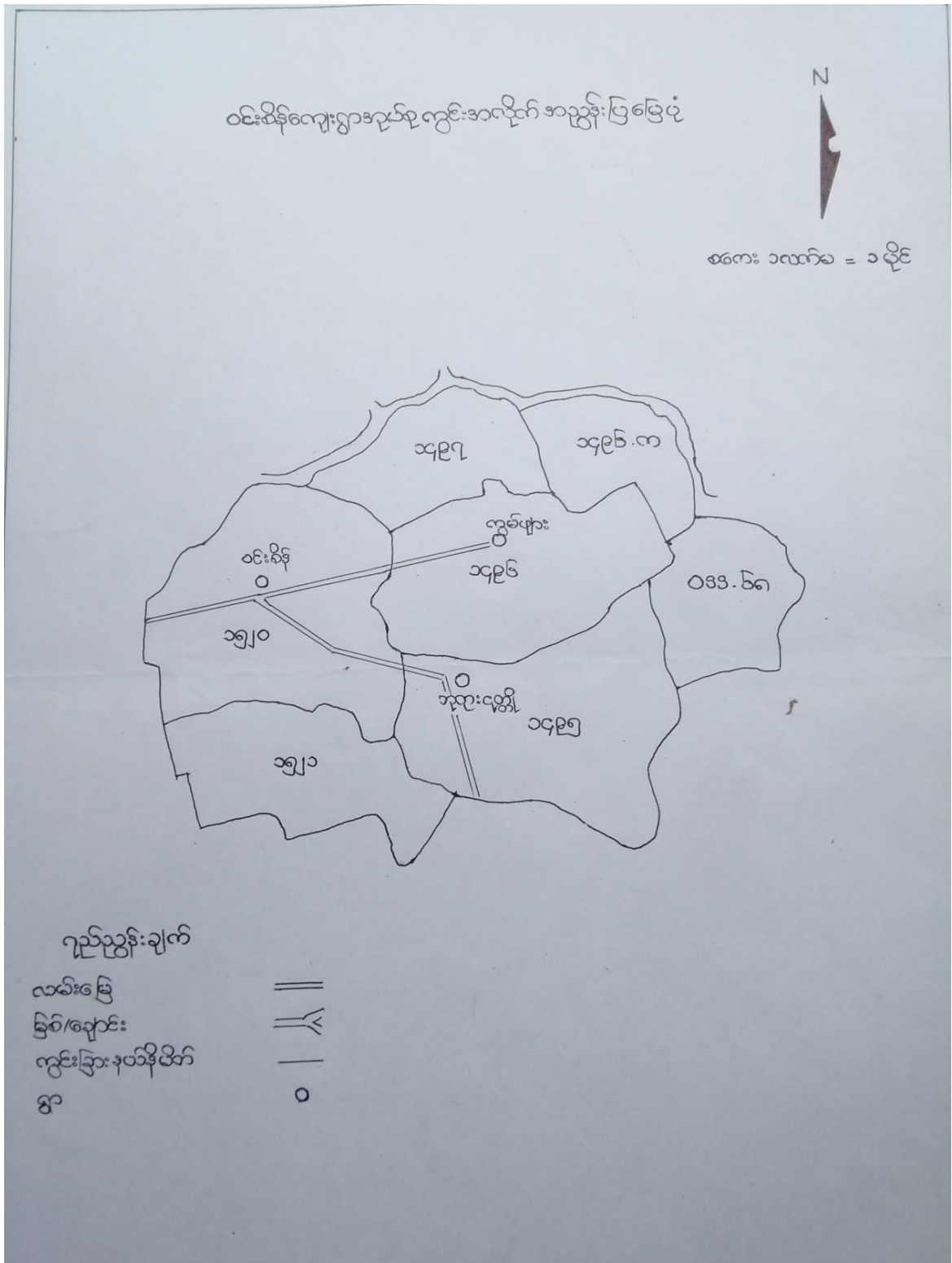

၃။ အုပ်စုတွင်ပါဝင်သော ကျေးရွာများစာရင်း

- ၁။ ဝင်းစိန်
- ၂။ ကွမ်ဖျား
- ၃။ ဘုရားငုတ္တီ
- ၄။ ကဒါ

၄။ ကျေးရွာအခြေခံအချက်အလက်များ (ကျေးရွာသမိုင်းကြောင်း)

အုန်းငူကျေးရွာသမိုင်းကြောင်း

အုန်းငူကျေးရွာသည် လွန်ခဲ့သော နှစ်ပေါင်း < ၂၀၀ > ခန့်က 'ရွှေတောင်' ကျေးရွာဟု ပထမဦးဆုံး နာမည်တွင်ခေါ်ဆိုခဲ့သည်။ နောက်ပိုင်း နှစ် < ၁၀၀ > လူကြီး ယက်ထက် မှ အောက်တို့ ကျေးရွာကလေးသည် အုန်းငူ < ၂ > အုတ်မြစ်ကြောင်းဖြင့် အုန်းငူကျေးရွာဟု နာမည်မှည့်ခဲ့သည်။

အုန်းငူကျေးရွာ ဘာသာနာမည် < ၁၀၀ > မိုးလှည့်ဆရာတော်အုန်းမု ခတင် ဘာသာနာတည်ထောင်ခဲ့သည်။ ယခုနောက်မှာ မိုးလှည့်ဆရာတော် ဗဟိုမင်း ဆရာတော် ငါးရာ ဘာသာနာတည်ခဲ့သည်။

အုန်းငူကျေးရွာသည် မိတ်ကောင်လ် < ၆ > ခုမှ ခတင်တည်ထောင်ခဲ့ပြီး နာမည်မှာ အုန်းငူရွာကလေးသည် မိတ်ကောင်လ် မုဒွဲသော မိတ်မပါမင်း တစ်ရာ နှစ်ဆယ် ခြောက်လုံး တည်ရှိခဲ့သည်။

၅။ လူထုပူးပေါင်းပါဝင်သော လူမှုဆန်းစစ်ခြင်းနှင့် အကဲဖြတ်ခြင်းလုပ်ငန်းစဉ် အကျဉ်းချုပ်ဇယား

စဉ်	အသုံးပြုခဲ့သော PRA tools များ	ဦးတည်အုပ်စုများ	အစဉ်အစား		အဓိကဆွေးနွေးချက်များ
			ကျား	မ	
၁	ကျေးရွာအရင်းအမြစ်ပြမြေပုံ (Social Map)	ရပ်မိရပ်ဖ၊ ကော်မတီဝင်များ၊ ကျေးရွာလူထုအားလုံး။	၄	၅၀	အခြေခံအဆောက်အအုံများ၊ လမ်းပန်းဆက်သွယ်ရေးအခြေအနေ၊ လယ်ယာမြေများ၊ ကျေးရွာရှိသဘာဝအရင်းအမြစ်များ။
၂	ရာသီခွင်ပြပြကွဲဒီဇိုင်း (Seasonal Cleander)	ကော်မတီဝင်များ၊ အမျိုးသား/အမျိုးသမီးဆင်းရဲနွမ်းပါးသူများ။	၄	၅၀	စိုက်ပျိုး၊ ရိတ်သိမ်းကာလ (တောင်ယာ၊ လယ်ယာ)၊ စီးပွားရေး၊ ဝင်ငွေရရှိမှု၊ ပွဲတော်ချိန်၊ ရာသီဥတု၊ ကျန်းမာရေးဆိုင်ရာရေရရှိမှု။
၃	ဥစ္စာနေကြွယ်ဝမှုပြဇယား (Wealth Ranking)	ချမ်းသာ၊ အလယ်အလတ်၊ နွမ်းပါးစသော အုပ်စုများ	၄	၅၀	ကျေးရွာလူမှုစီးပွားရေးအခြေအနေကို ခြုံငုံသတ်မှတ်နိုင်ရေးအတွက် အခြေခံစံနှုန်းများ သတ်မှတ်လူထုအားလုံးသဘောတူသတ်မှတ်ခြင်း။
၄	ကျား၊ မ ပင့်ကူအိမ်သုံးသပ်ခြင်း (Cob Web)	ကျေးရွာရှိ အမျိုးသားနှင့် အမျိုးသမီး များ	၄	၅၀	အမျိုးသားနှင့် အမျိုးသမီးများ တန်းတူအခွင့်အရေးရရှိမှုနှင့် မရရှိသည့်အကြောင်း အရင်းများကို ဖော်ထုတ်ဆွေးနွေးခြင်း။
၅	အရင်းအမြစ်အသုံးချမှုပုံစံပြဇယား (Asset Mapping)	ကျေးရွာလူထုအားလုံး။	၄	၅၀	ကျေးရွာရှိ သဘာဝအရင်းအမြစ်များနှင့် လူမှုဆိုင်ရာအရင်း အမြစ်များအား မည်သူက အသုံးပြုပြီး မည်သူက ထိန်းချုပ်ထားရှိခြင်း။
၆	အဖွဲ့အစည်းချိတ်ဆက်မှုပြဇယား (Veen Diagram)	ကျေးရွာအုပ်ချုပ်ရေးအဖွဲ့၊ ကျေးရွာဖွံ့ဖြိုးရေးလုပ်ဆောင်နေသည့် အဖွဲ့၊ ကျေးရွာလူထု	၄	၅၀	ကျေးရွာအတွင်းရှိ အဖွဲ့အစည်းများနှင့် မည်သို့သော လုပ်ငန်းများအတွက် မည်သည့်အဖွဲ့များနှင့် ချိတ်ဆက်လုပ်ကိုင်ဆောင်ရွက်မှုရှိခြင်း။
၇	ကျေးရွာအခြေခံအချက်အလက် (PC 1)	အမျိုးသား၊ အမျိုးသမီးနှင့် ကျေးရွာလူထုအားလုံး	၅	၅	အိမ်ခြေလူဦးရေ၊ လူမျိုး၊ ဘာသာစသော ကျေးရွာ အခြေခံအချက်အလက်များ ဖော်ထုတ်ခြင်း။
၈	အခက်အခဲများ၊ မျှော်မှန်းချက်များ၊ ကျေးရွာဖွံ့ဖြိုးရေးဦးစားပေးလုပ်ငန်းများဖော်ထုတ်ခြင်း။ (PC 3)	အမျိုးသား၊ အမျိုးသမီးနှင့် ကျေးရွာလူထုအားလုံး	၄	၅၀	ကျေးရွာတွင်းရင်ဆိုင်နေရသော အခက်အခဲများ၊ ကျေးရွာလူထု၏ မျှော်မှန်းချက်များ၊ ကျေးရွာဖွံ့ဖြိုးရေးအတွက် ဦးစားပေးလုပ်ငန်းများဖော်ထုတ်နိုင်ရန်။

၆။ ကျေးရွာဖွံ့ဖြိုးရေးအစီအစဉ်အတွက်အသုံးပြုခဲ့သော PRA tools
တစ်ခုချင်းစီအတွက် သုံးသတ်ချက်များ

၁။ ကျေးရွာလူမှုရေးနှင့်အရင်းအမြစ်ပြမြေပုံ (Social Map)

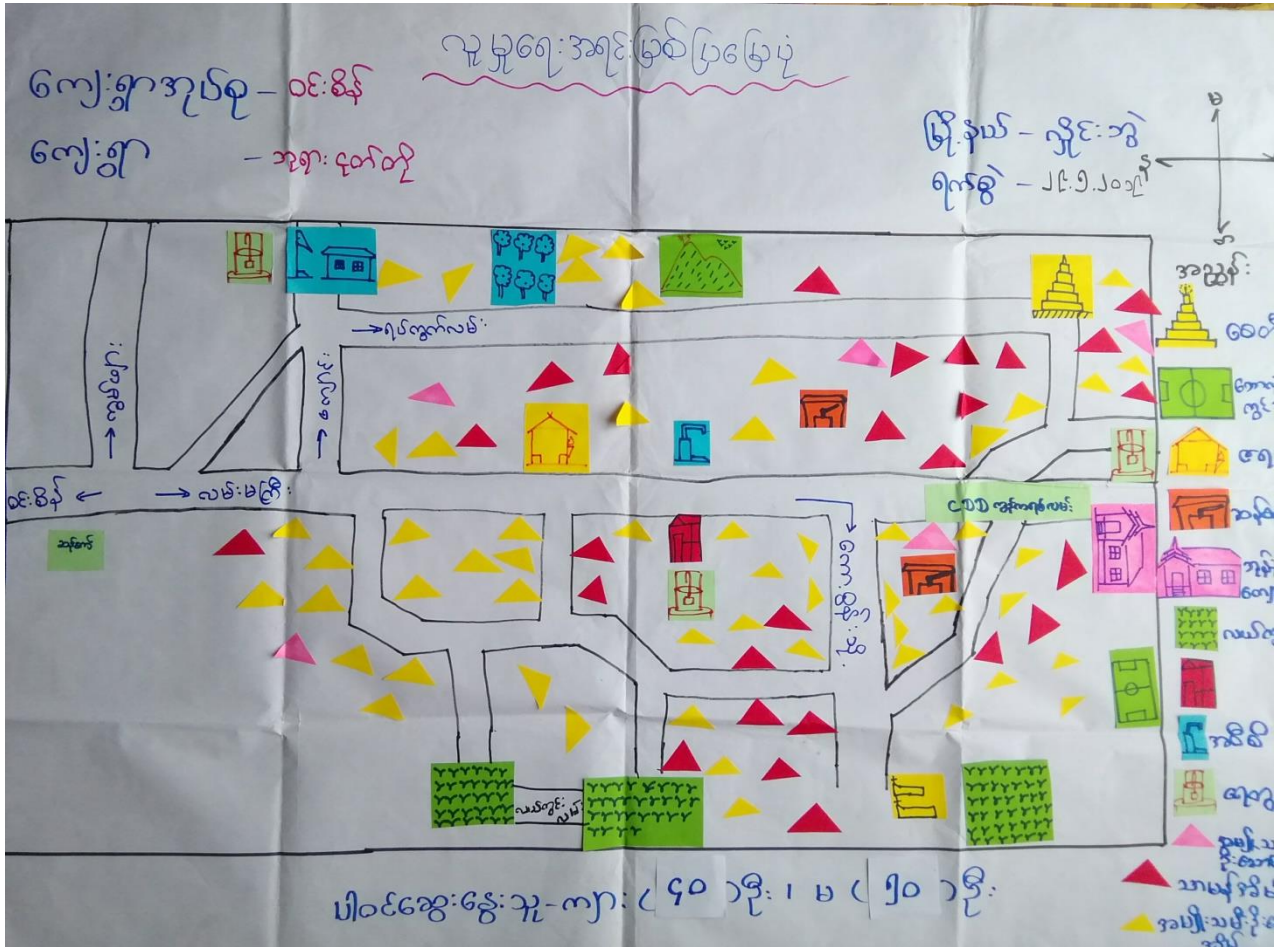

လူမှုရေး၊ အရေး၊ မြစ်ပြင်ပြန်ဆုံးသပိတ်

ကျေးဇူး - ၇၈: ၄၅၅

ရက်စွဲ - 29.5.2019

ဘုရား ၄၅၅ ကျေးဇူးတင်စာသင်ကျမ်း၊ ၁၇၃၊ (ကြီးကျောင်း)

ဝေဟိ၊ အရပ်၊ ဘေးလုံးလွင်း၊ ဆန်စက်စာညှိ အဆောက်အဦးများ
 တည်ရှိသကဲ့သို့ လူနေအိမ်အမျိုးသမီး ဦးဆောင်အိမ်စာအိမ်၊ နေထိုင်
 စောအိမ်လူမနေသော အိမ်စာညှိ မြင်အေး၊ နွေး၊ ခဲ၊ ဖြစ်သည်။ ဆက်သွယ်ရေး
 အနေဖြင့် အုပ်စုနှင့် ဆက်သွယ်ထား၊ ဘေးလမ်း၊ မှားဖြောင့်၊ လမ်း၊ မြစ်သဖြင့်
 မိုး၊ ရာသီဥတု၊ လာရအောင် မဖြေလွှမ်း။ ရွာတွင်းလမ်း၊ အနေဖြင့် ဖြောင့်၊ လမ်း၊
 များသာခြင်းသည်။ မိုး၊ ရာသီဥတု၊ လာရအောင်သည်။ ရွာသား၊ များ၊ အနေဖြင့်
 ဘာသာရေး၊ ကျင့်စဉ်၊ ကာရံပေး၊ ရွာရေး၊ ကိစ္စများ၊ ငြိမ်းပေါင်းပါဝင်မှုရှိကြသည်
 ထေရ်၊ မှု အနေဖြင့် မိုး၊ ရာသီဥတုလုံလောက်စွာ သုံးစွဲကြရသော်လည်း နွေရာသီ
 ရွာ၊ မီး၊ သည်။

ပါဝင်အေး၊ နွေး၊ သူ့ကျား - ၄၀
 ၁၅ - ၅၀

၂။ ရာသီခွင်ပြုပြင်မှု (Seasonal Cleander)

ကျ: ချာအုပ်စု - ဝင်းစိန်
 ကျ: ၅ - ၁၂ ရာ: ၄ ဧည့်

ရာသီခွင်ပြုပြင်မှု

မြို့နယ် - လှိုင်ခွဲ
 ရက်စွဲ - 29.5.2019

အကြောင်းအရာ	တစ်နေ့	၂ နေ့	၃ နေ့	၄ နေ့	၅ နေ့	၆ နေ့	၇ နေ့	၈ နေ့	၉ နေ့	၁၀ နေ့	၁၁ နေ့	၁၂ နေ့
ရိုက်ပျိုးရေး												
ရာသီဥတု												
ပွဲတော်												
အားလပ်ချိန်												
ခင်း / ထွက်ခင်း												
ရာဂါကျရောက်မှု	ဝမ်းပျက် ရောဂါ			တုန်တွေး ရောဂါ	တုန်တွေး ရောဂါ							ဝမ်းပျက် ရောဂါ

ပါဝင်ဆွေးနွေးသူ-ကျ: (၄၀) ဦး၊ ၁၂ (၅၀) ဦး

ရာသီခွင်ပြုပြင်ထွက်ခွာသည့် သက်တမ်း

ကျေးဇူး - ၇၇၈ - ၄၅၆

ရက်စွဲ - 29.5.2019

၇၇၈ - ၄၅၆ ကျေးဇူးရာသီခွင်ပြုပြင်ထွက်ခွာသည့် သက်တမ်း
 မိုက်ပါး၊ ရှေးရာသီဥတု မှပေးအား၊ အားလပ်ချိန်၊ ၁၀၀၀၀၀ ထွက်ခွာ၊ ရှေးရာသီ
 ရှေးရာသီ ဖြစ်သည့် သက်တမ်း သည်။ နည်းပါးစွာ ဝါဆိုဝါခေါင် တော်သလင်း၊
 သီတင်း၊ ကျွတ်သား၊ တွင် ပေး၊ ကိုမိုက်ပါး၊ ဖြစ်သည်။ ရာသီဥတု အနေ ဖြစ်လည်း
 ထိုလများ၊ တွင် မိုး၊ ရွာ၊ အေးလများ၊ ဖြစ်သည်။ မှပေးအား၊ အနေ ဖြစ်
 သ ဖြစ်၊ ၁၀၀၀၀၀ ရှေးရာသီ၊ ၁ ဝါဆို သက်တမ်း၊ ကပ်ဖွဲ့၊ လက်ချက်၊
 ဖြစ်၊ ဖြစ် ဖြစ်သော်လည်း တွင် ဖြစ်သည်။ အားလပ်ချိန်၊ အနေ ဖြစ်
 တော်သလင်း၊ သီတင်း၊ ကျွတ်သား၊ အေးလများ၊ တွင် အားလပ်ချိန်
 များ၊ ဖြစ်၊ ကျန်လများ၊ တွင် အားလပ်ချိန် ဖြစ်သည်။ ၁၀၀၀၀၀ ထွက်ခွာ
 မှာလည်း လိုလို တွင် ဖြစ်ကြောင်း တွင် သည်။ ရှေးရာသီ ရှေးရာသီ အနေ
 ဖြစ် ဝမ်း၊ ပျက်ကျော်၊ ၁ တွင် ရှေးရာသီ၊ ကိုသည် ဖန်၊ ဝါဆိုဝါခေါင်
 လများ၊ တွင် ကျေးဇူး ဖြစ်ကြောင်း တွင် သည်။

မိသားစု - ၇၇၈ ကျေး - ၄၀
၆ - ၅၀

၃။ ဥစ္စာရေးကြွယ်ဝမှုပြဇယား (Wealth Ranking)

ကျေးရွာအုပ်စု - ဝင်းစိန်
 ကျေးရွာ - ဘုရားငွေကြီး

ဥစ္စာရေးကြွယ်ဝမှုပြဇယား
 မြို့နယ် - လှိုင်စွဲ
 ရက်စွဲ - ၂၉.၅.၂၀၁၉

အဆင့်	သက်ပြတ်ချက်	အိမ်ထောင်စုအရေအတွက်	ရာခိုင်နှုန်း
ပြေလည်သော အုပ်စု	ကား၊ ဆိုင်ကယ်၊ တိုင်အိမ်/သစ်အိမ်၊ သွယ်မိုး၊ TV၊ စတောင်၊ ဖယ် (၅)ကေ၊ ရော်ဘာခြံ၊ ကျွဲ၊ ခွေး၊ လယ်ထွန်စက်၊ ဆန်စက်။	၄၀	၂၂%
ဝယ်ယူအလတ် အုပ်စု	သစ်အိမ်၊ သွယ်မိုး၊ ဆိုင်ကယ်၊ စက်ဘီး၊ ဖယ် (၅)ကေ၊ ရော်ဘာခြံ (၅)ကေ၊ TV၊ စတောင်၊ လယ်ထွန်စက်၊ ခွေး။	၆၀	၅၀%
ပြေလည်သော အုပ်စု	သစ်အိမ်၊ ဖယ်မိုး၊ စက်ဘီး၊ ဖယ် (၅)ကေ၊ လယ်၊ ကျွဲ။	၅၀	၂၈%

ပါဝင်အေးမွှေးရွေးချယ်မှု - ၄၀ ဦး၊ ၆၀ ဦး၊ ၅၀ ဦး

ဥစ္စာစနစ်ကြွယ်ဝမှု ပြုစုထားသည့် သုံးသပ်ချက်

ကျေးဇူး - ၇၇၈: ၄၅၅၂

ရက်စွဲ- 29.5.2019

၇၇၈: ၄၅၅၂ ကျေးဇူးတွင် ဥစ္စာစနစ်ကြွယ်ဝမှု မျှင့်တင်ရန်အတွက် သုံးသပ်
ချက်အား ၂၃ ခု ဖြစ်စေရန်အတွက် သုံးသပ်ကြည့်ရှုရန်အတွက် အောက်ဖော်ပြပါ
မူလ ၁၁ မြေလည်ထားအုပ်စု ၂၂၁ အလယ်အလတ်အုပ်စု ၂၃၁ မြေလည်ထား
အုပ်စုတို့ဖြစ်သည်။ ၁၁ မြေလည်ထားအုပ်စုတွင် လယ် ၁၅၅ ဧကခန့်

ကား၊ ဆိုင်ကယ် ၂၇ စလောင်း၊ လယ်ဆွန်ဝက်လျှော့ ၁၀၀ ခန့်၊ ရာခိုင်နှုန်း ဖြစ်ကြသည်။
ပိုင်ဆိုင်မှု ဖြစ်စေရန်အတွက် ၄၀၀ ခန့် ရာခိုင်နှုန်း ဖြစ်ကြသည်။ ၂၂၁
ခန့်ရှိကြောင်း ခန့်မှန်းကြသည်။ အလယ်အလတ်အုပ်စုတွင် လယ် ၅၅၅ ဧကခန့်

ဆိုင်ကယ် ၂၇ စလောင်း၊ ကား ၅၅၅ မြေလည်၊ ဖောက်ခွဲမှုအတွက် ပိုင်ဆိုင်မှု ဖြစ်စေရန်
အဖွဲ့အစည်းအနေဖြင့် ၂၀၀ ခန့် ရာခိုင်နှုန်း ၅၅၅ ခန့်ရှိသည်။ မြေလည်ထား
အုပ်စုတွင် လယ်ယာပိုင်ဆိုင်မှု မရှိသည့်အတွက် ၁၅၅၅ ဧကရှိကြောင်း ဖြစ်စေရန်
မူကြမ်းကြေးပေး အုပ်စုတို့ကို ဖြစ်စေရန်အတွက် ၅၀၀ ခန့်
ရာခိုင်နှုန်း အနေဖြင့် ၂၆၇ ခန့်ရှိကြောင်း ဖော်ပြသည်။

ပါဝင်အွေးနှေးမှု ကျား - ၄၀
မ - ၅၀

၄။ ကျား၊မ ပင့်ကူအိမ်သုံးသပ်ခြင်း(Cob Web)

ကျား (အပြာ) မ (အမဲ)

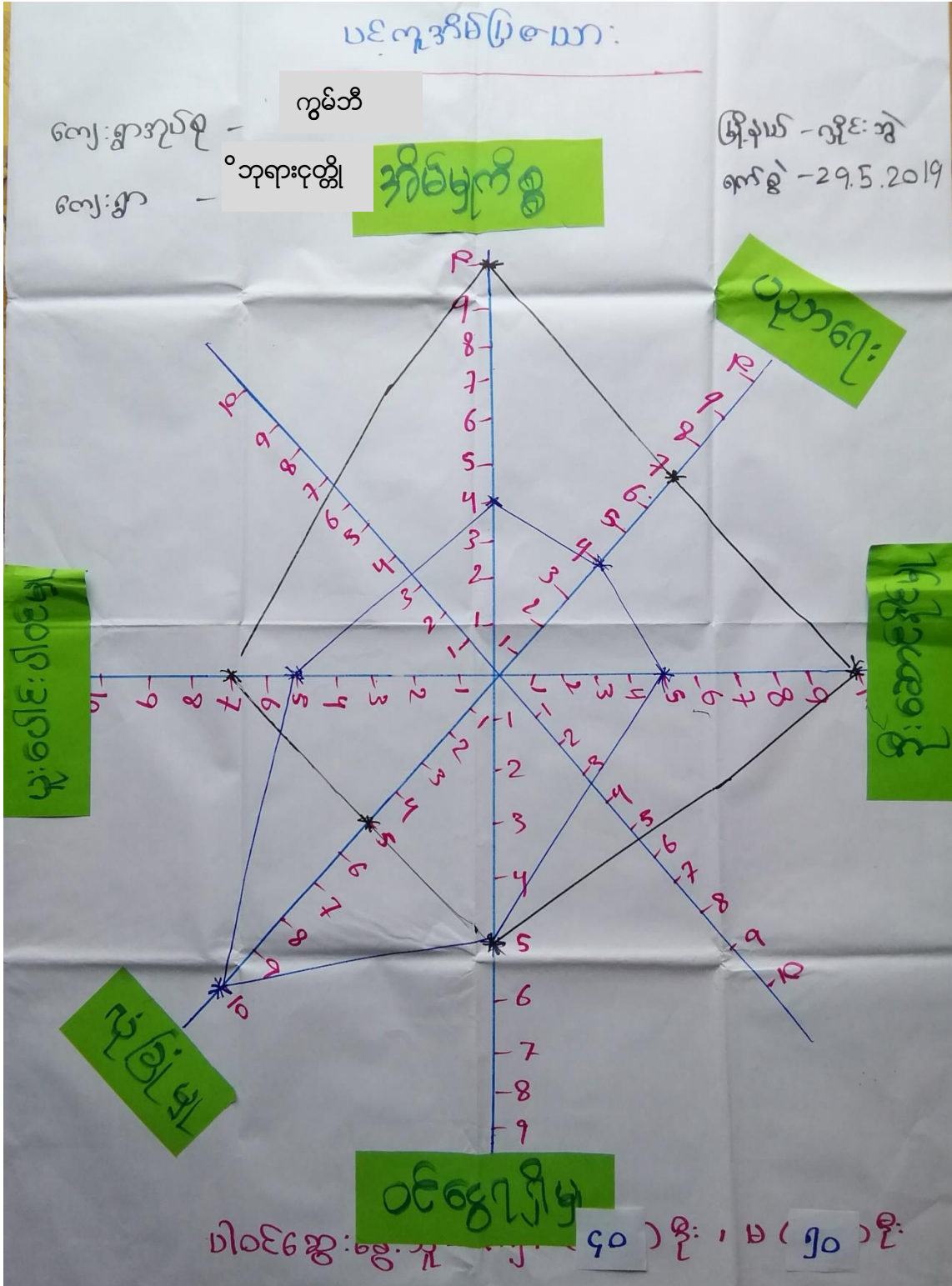

ပင်လူ့အိမ်ပြုစာသား သုံးသပ်ချက်

ကျေးဇူး - ၅၇၈ - ၅၇၉

ရက်စွဲ - ၂၅.၅.၇၀/၇

မဲဒ်မိကျေးဇူး၊ ပင်လူ့အိမ်ပြုစာသားကို သုံးသပ်ရာ၌

အိမ်မှုကိစ္စ၊ မညာရေး၊ ဦးဆောင်နိုင်မှု၊ ဝင်ငွေရရှိမှု၊ ဂုဏ်၊ မှူးမတ်၊ မိတ်
မှုကို ဖြင့်လေ့လာသုံးသပ်ခဲ့သည်။ အိမ်မှုကိစ္စတွင် အမျိုးသမီးများက အမျိုးသား
များထက် ပိုမိုလုပ်ကိုင်ကြရသည်။ မညာရေးတွင်လည်း အမျိုးသမီးများသာ
ရှာဖွေရန်၊ ပျားကြောင်းတွေ့ရသည်။ ဦးဆောင်နိုင်မှုတွင်လည်း အမျိုးသမီး
များက ပိုမိုများစွာ ရှာဖွေရန်၊ မှားသည် ဝင်ငွေရရှိမှုတွင် အမျိုးသားနှင့် အမျိုး
သမီး မျှတတူသာဖြစ်သည်။ ဂုဏ်၊ မှူးမတ် အမျိုးသားများက ပိုမိုများကြောင်းတွေ့
ရသည်။ မှူးမတ်၊ မိတ်မှုတွင်လည်း အမျိုးသားများက ရှာဖွေရန်၊ မှားကြောင်း
တွေ့ရှိရပါသည်။

အရင်းအမြစ်သုံးစွဲမှုပြဇယား

ကျေးဇူးတင်ပေးခြင်း - ၀၆:၆၆
 ကျေးဇူး - ၁၅:၆၆

မြို့နယ် - လှိုင်ဘွဲ့
 ရက်စွဲ - 29.5.2019

ကျား

မ

ကျား + မ

- ထွန်းစက်
- သစ်ဖြတ်စက်
- တူးဖွဲ့သန့်ရှင်းစက်
- ဆန်စက်
- ရေပေါ်စက်
- မြက်ဖြတ်စက်
- ထော်ဟာဂျီ

- အိတ်ချပ်စက်
- မီးပူ
- မီးဖို

- လယ်
- ခြံ
- တံဆိပ်
- ဆိုင်လောင်
- ရေစုပ်စက်
- ကား
- ထွန်းပျက်
- စက်ဘီး
- ကျေးဇူး

ပါဝင်ဆွေးနွေးသူ - ကျား (၄၀) ဦး၊ မ (၅၀) ဦး

အရှင်အဖွဲ့ပြုလုပ်ရေးပုထိုးချုပ်မှုပြဿနာ

ရက်စွဲ - 29.5.2019

ကျေးဇူး - ဘုရားငုတ္တိ

ဘုရားငုတ္တိကျေးဇူးပြုလုပ်ရာတွင်အဖွဲ့ဝင်တစ်ဦးတစ်ဦး

သံလျက် အန်စင်၊ ရေပေါ်စင်၊ ဖြစ်ဖြစ်စင်၊ ထော်လာဂျီ၊ တိုက်အမျိုးသား၊
များသီးသန့်သုံးခွဲဖြာသည်။ အဖွဲ့ဝင်တစ်ဦး၊ ဦးပု၊ ဦးဖို၊ ဦးကျေးဇူး၊ သီး၊
များသီးသန့်သုံးခွဲဖြာသည်။ လာသိခြင်း၊ တံစဉ်၊ ဆိုင်ကယ်၊ ရေပေါ်စင်၊ က၊
တွန်းလှည်း၊ ထော်ဟီး၊ ကောလုံးကွင်းတိုက်အမျိုးသားနှင့် အမျိုးသမီး၊
အဖွဲ့ဝင်အဖွဲ့ဝင်တစ်ဦးသုံးခွဲဖြာသည်။ အရှင်အဖွဲ့ဝင်တစ်ဦးချုပ်မှုတွင်
အန်စင်၊ ဖြစ်ဖြစ်စင်၊ တူဝှာသန်လျက်၊ ရေပေါ်စင်၊ အဖွဲ့ဝင်
သစ်ဖြစ်စင်၊ ဦးပု၊ ထော်လာဂျီ၊ ဦးဖို၊ တွန်းလှည်း၊ ထော်ဟီး၊ ရေပေါ်စင်
က၊ ဆိုင်ကယ်၊ တံစဉ်၊ ဖြစ်၊ လာသိ၊ အဖွဲ့ဝင်တစ်ဦးတိုက်အမျိုးသားနှင့်
အမျိုးသမီးတို့၏အဖွဲ့ဝင်တစ်ဦးချုပ်ဖြာသည်။

ပါဝင်အဖွဲ့ဝင်အရေအတွက် - ၄၀
၂ - ၅၀

၆။ အဖွဲ့အစည်းချိတ်ဆက်မှုပြယေား (Veen Diagram)

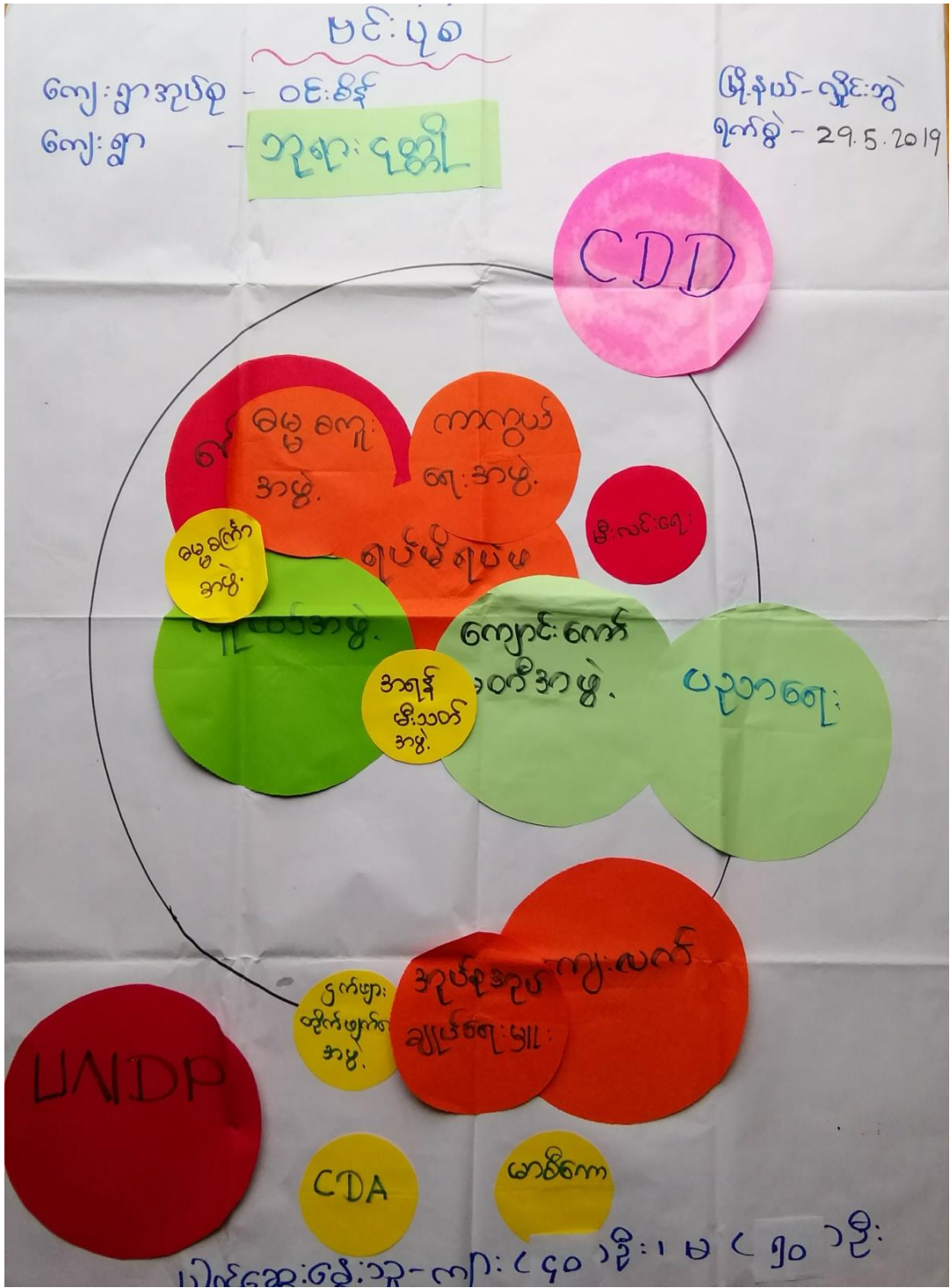

ကျေးရွာနှင့်ချိတ်ဆက်နေသော အဖွဲ့စည်းများ

ကျေးရွာအုပ်စု - ဝင်းစိန်
ကျေးရွာ - ဘုရားငူအိုင်

မြို့နယ် - လှိုင်အံ့
ရက်စွဲ - 29.5.201

ကျေးရွာအတွင်း အဖွဲ့စည်းများ

ကျေးရွာပင်ပမအဖွဲ့စည်းများ

- ၀။ ကျောင်းကော်မတီအဖွဲ့
- ၁။ ဂေါပကအဖွဲ့
- ၂။ ရပ်မိရပ်ဖ
- ၃။ လူငယ်အဖွဲ့
- ၄။ ကာကွယ်ရေးအဖွဲ့
- ၅။ အရန်မီးသတ်အဖွဲ့
- ၆။ မေ့မေ့အဖွဲ့
- ၇။ မေ့မေ့အဖွဲ့
- ၈။ မီးလင်းရေးအဖွဲ့

- ၁။ UNDP
- ၂။ မာစီကာ
- ၃။ CDA
- ၄။ ကျေးလက်
- ၅။ ပညာရေး
- ၆။ ငှက်ဖျားထိရောက်ရေးအဖွဲ့
- ၇။ အုပ်စုအုပ်ချုပ်ရေးဗဟို
- ၈။ World Vision

ပါဝင်အေးဖွဲ့အဖွဲ့ - ကျား ၂၄၀ ဝဦး၊ မ ၂၅၀ ဝဦး

အဖွဲ့အစည်း: ချိတ်ဆက်မှုဆုံးသတ်ချက်

ကျေးဇူး - ဘုရားငုတ္တိ

ရက်စွဲ - 29.5.2019

ဘုရားငုတ္တိကျေးဇူးနှင့် အဖွဲ့အစည်းထားရှိမှုနှင့် ဖြစ်ပွားမှုအစည်း
 ဝင်ရောက်မှုကို ကျင့်ထုပါသည်။ ကျေးဇူးအဖွဲ့အစည်းများ၊ ခွာကျောင်း၊
 လက်မတ်အဖွဲ့၊ ကာလွယ်ရေး အဖွဲ့၊ အာရှဒီပီဘတ်အဖွဲ့၊ ခမ္ဘာ့ဇွန်အဖွဲ့၊ ဝေါသက
 အဖွဲ့၊ ရပ်မိရပ်ပေ အဖွဲ့၊ လူငယ်အဖွဲ့၊ ကာလွယ်ရေး အဖွဲ့၊ အာရှဒီပီဘတ်အဖွဲ့၊
 ခမ္ဘာ့ဇွန်အဖွဲ့နှင့် ခမ္ဘာ့ကျေးဇူးအဖွဲ့များဖြင့် အဖွဲ့ဖွဲ့ကြောင်း ထွေပြားပါသည်။ တို့နောက်
 ပညာရေး အဖွဲ့၊ ဖိလင် : ရေး အဖွဲ့များ၊ ဘုရားပေါ်ပေါက်လာခဲ့ပါသည်။ ဖြစ်ပွားမှု
 အစည်းများမှာ UNDP, CDA, မာစီကော + ဒုတိယတန်းတိုက်ဖျက်ရေး
 ဘုတ်စု ဘုတ်ချုပ်ရေး မှူး ကျေးဇူးလက် CDD တို့ဖြစ်ပြီး ချိတ်ဆက်မှု
 အားထက်လျှော့ပါသည်။

ပါဝင်ဆွေးနွေးသူ : ကျား - ၄၀
 မ - ၅၀

၇။ ကော်မတီဝင်များရွေးချယ်ခြင်းနှင့် ကျေးရွာဖွံ့ဖြိုးရေးအစီအစဉ် ဆောင်ရွက်မှုမှတ်တမ်း



၈။ ကျေးရွာအချက်အလက်များ(PC 1)

ပုံစံ - ၈ - ၁ ကျေးရွာအခြေခံအချက်အလက်များ (Form PC 1)

လမ်းညွှန်ချက်၊ ကျေးရွာတစ်ရွာသို့ ပထမဆုံးမိတ်ဆက်ခရီးသွားရောက်သောအခါ လူထုစည်းရုံးရေးမှူးသည် ကျေးရွာခေါင်းဆောင်များအားကျေးရွာအချက်အလက်များကိုပေတ္တာရပ်ခံ၍တောင်းခံရသည်။ ဤအချက်အလက်များကိုစီမံကိန်းမိတ်ဆက်အစည်းဝေးမတိုင်မီတောင်းခံရမည်။ စီမံကိန်းမိတ်ဆက်အစည်းဝေးတွင် လူထုစည်းရုံးရေးမှူးသည် ဤအချက်အလက်များအားစစ်ဆေးပြီး မှန်ကန်အောင်ပြုလုပ်ရမည်။ ပြီးနောက်တွင် လူထုစည်းရုံးရေးမှူးမှ သတင်းအချက်အလက်ထံသို့ Tablets မှ တဆင့်ဖြည့်သွင်းရမည်။

ကျေးရွာခေါင်းဆောင် အမည် ဦးသိန်းဇော်	ကျေးရွာခေါင်းဆောင်၏ ဖုန်းနံပါတ် ၀၉၆၉၈၇၈၄၂၇၇	လူထုစည်းရုံးရေးမှူး၏အမည် ဦးတင့်နိုင်
ပြည်နယ်/တိုင်းဒေသကြီး ဗဟိုဥက္ကဋ္ဌ	မြို့နယ် လှိုင်ကူး	ကျေးရွာအုပ်စု ၀၆:၆၂
		ကျေးရွာ ၇၈:၄၈၆

က။ လူဦးရေ

လူမျိုးစု	အိမ်ထောင်စုအရေအတွက်	ကိုးကွယ်သည့်ဘာသာ	အိမ်ထောင်စုအရေအတွက်
လူမျိုးစု (၁) ဗမာ	170	ဘာသာ(၁) ဗုဒ္ဓ	170
လူမျိုးစု (၂) -----		ဘာသာ(၂) -----	
လူမျိုးစု (၃) -----		ဘာသာ(၃) -----	
လူမျိုးစုရော -----		ဘာသာရော -----	
အခြား			
အရေအတွက်			
မသန်စွမ်းသူများ	7		
သက်ကြီးရွယ်အိုများ (၆၅ နှစ် နှင့် အထက်)	78		
စစ်ဘေးရှောင်			

	အမျိုးသား(အရေအတွက်)	အမျိုးသမီး(အရေအတွက်)	စုစုပေါင်းအရေအတွက်
လူဦးရေ	621	631	1252
လူမျိုးစု (၁)-----			
လူမျိုးစု (၂)-----			
လူမျိုးစု (၃)-----			
အခြား			
အိမ်ထောင်ဦးစီး	၁၆၈	၄၇	၂၁၅

X

(ခ)အခြေခံအဆောက်အအုံ အသုံးအဆောင်များ

စာသင်ကျောင်း	အမှတ် ခြံမပါ	ကျန်းမာရေး	အမှတ် ခပ်မာ	ဘာသာရေးအဆောက် အအုံများ	အမှတ် ခြံမပါ
အထက်တန်းကျောင်း	<input type="checkbox"/>	ဆေးရုံ	<input type="checkbox"/>	စေတီ	<input checked="" type="checkbox"/>
အလယ်တန်းကျောင်း	<input type="checkbox"/>	ကျန်းမာရေးဌာန	<input type="checkbox"/>	ဘုန်းကြီးကျောင်း	<input checked="" type="checkbox"/>
မူလတန်းကျောင်း	<input checked="" type="checkbox"/>	ကျန်းမာရေးဌာနခွဲ	<input type="checkbox"/>	ဟိန္ဒူဘုရားကျောင်း	<input type="checkbox"/>
မူကြိုကျောင်း	<input checked="" type="checkbox"/>	ဆေးပေးခန်း	<input type="checkbox"/>	ခရစ်ယာန်ကျောင်း	<input type="checkbox"/>
အခြား	<input type="checkbox"/>	အခြား	<input checked="" type="checkbox"/>	ဝလီ	<input type="checkbox"/>
				အခြား	<input type="checkbox"/>
မှတ်ချက် အထက်တန်းခွဲ ဝါး ဝင်းစိန်ဦးစွာအောင် အောင် သင်ကြား		မှတ်ချက်		မှတ်ချက်	

(ဂ) ကျွမ်းကျင်သူများမှတ်တမ်း (ကျေးရွာတွင်နေထိုင်သော သို့မဟုတ် တခြားရွာမှလာရောက်သောကျွမ်းကျင်သူများ)

(ခ) စာသင်ကျောင်း			(၂) ကျန်းမာရေး			(၃) လက်မှုပညာရှင်	
	ရွာတွင်နေထိုင်သူ	အခြားရွာမှလာသူ		ရွာတွင်နေထိုင်သူ	အခြားရွာမှလာသူ	ရွာတွင်နေထိုင်သူ	အခြား
မူလတန်းပြဆရာ/မ	<input checked="" type="checkbox"/>	<input checked="" type="checkbox"/>	ဆရာဝန်	<input type="checkbox"/>	<input type="checkbox"/>	လက်သမား	<input checked="" type="checkbox"/>
အထက်တန်းပြဆရာ/မ	<input type="checkbox"/>	<input type="checkbox"/>	လက်ထောက်ကျန်းမာရေးပျား	<input type="checkbox"/>	<input type="checkbox"/>	ပန်းရုံ	<input checked="" type="checkbox"/>
ခမည်းတန်းပြဆရာ/မ	<input checked="" type="checkbox"/>	<input type="checkbox"/>	အမျိုးသမီးကျန်းမာရေးဆရာမ	<input type="checkbox"/>	<input type="checkbox"/>	လျှပ်စစ်ကျွမ်းကျင်ပညာရှင်	<input type="checkbox"/>
မူကြံဆရာ/မ	<input checked="" type="checkbox"/>	<input type="checkbox"/>	သားဖွားဆရာမ	<input type="checkbox"/>	<input type="checkbox"/>	ရေရိုက်တွယ်သူ	<input type="checkbox"/>
အခြား	<input type="checkbox"/>	<input type="checkbox"/>	ပြည်သူ့ကျန်းမာရေးလုပ်သား	<input checked="" type="checkbox"/>	<input type="checkbox"/>	စက်ပြင်ဆရာ	<input checked="" type="checkbox"/>
မှတ်ချက်			မှတ်ချက်			မှတ်ချက်	

(ဃ) ကျေးရွာသို့ ရောက်ရှိနိုင်သည့်လမ်းအခြေအနေ / ကျေးရွာတစ်ရွာသည် ၎င်း၏ကျေးရွာအုပ်စုနှင့် ဆက်သွယ်ထားသောလမ်းအခြေအနေ (အောက်ပါတို့ကိုဖိုင်းပါ)

- ကျောက်ကြမ်းလမ်း
- ကတ္တရာလမ်း
- ကွန်ကရစ်လမ်း
- မော်တော်ဆိုင်ကယ်လမ်း
- ကျောက်ခင်းလမ်း
- မြေသားလမ်း
- လူသွားလမ်း
- အခြား _____

(င) ကျေးရွာဖွံ့ဖြိုးမှုစီမံချက်

ပိုင်းပါ

- (၁) လူထုဗဟိုပြုစီမံကိန်းမစတင်မီ ဤကျေးရွာတွင်ကျေးရွာဖွံ့ဖြိုးမှုစီမံချက်ရှိခဲ့ပါသလား? ရှိပါသည် / မရှိပါ / မသိပါ
- (၂) ရှိခဲ့ပါလျှင် ဤစီမံချက်ကို မည်သည့် ခုနှစ်တွင်ပြင်ဆင်ခဲ့ပါသနည်း? နှစ် - ၂၀၁၃ / မသိပါ
- (၃) ဤစီမံချက်ကို ဖြန့်နယ်မှုအတည်ပြုခဲ့ပါသလား? ပြုခဲ့ပါသည် / မပြုခဲ့ပါ / မသိပါ

(စ) မရီးအက္ခရာအစေး

(၁) ဤကျေးရွာ၏ပဟိုမှ၎င်းကျေးရွာအုပ်စု၏ပဟိုအထိရီးခိုင်မည်မျှကွာဝေးသနည်း? မိုင် ၁၂၄ /မသိပါ

(၂) ဤကျေးရွာမှ ၎င်းကျေးရွာအုပ်စုပဟိုအထိသွားလာရာတွင်ကြာမြင့်သည့်အချိန်။

ခြောက်သွေ့.ရာသီတွင်ကြာချိန် ၅.၂၅ နှစ် ထော်လာဂျီ/မော်တော်ဆိုင်ကယ်/ခြေလျင်/လား/မော်တော်ဘုတ်/
အခြား -----

မိုးရာသီတွင်ကြာချိန် ၅.၂၅ နှစ် ထော်လာဂျီ/မော်တော်ဆိုင်ကယ်/ခြေလျင်/လား/မော်တော်ဘုတ်/
အခြား -----

(ဆ) ပတ်ဝန်းကျင်ဆိုင်ရာသဘာဝဘေးအန္တရာယ်

ဤကျေးရွာတွင်ရေကြီးခြင်းကဲ့သို့ သဘာဝဘေးအန္တရာယ်ကျရောက်ဖူးခြင်း ရှိပါသလား။

မရှိပါ ရှိပါသည် ရှိလျှင်ဖော်ပြပါ-----

(ဇ) ကျေးရွာတွင် ဖွဲ့စည်းထားသော အဖွဲ့အစည်းများ

လူထုပဟိုပြုစီမံကိန်းမတိုင်မီ ဤကျေးရွာတွင် ကျေးရွာဖွံ့ဖြိုးရေးအတွက် အစိုးရ(သို့)ရွာသားများကိုယ်တိုင်(သို့) စီမံကိန်းတစ်ခုခုမှ ဖွဲ့စည်းထားသည့် အဖွဲ့အစည်းများရှိပါသလား။

(၁) ဂေါ်ပတအဖွဲ့ ----- ✕

(၂) ကျေးရွာကာကွယ်ရေးအဖွဲ့ ----- ✕

(ဈ) အတွေ့တွေ့အုပ်ချုပ်ရေး ဦးစီးဌာန (GAD) မှ မှတ်တမ်းတင်ထားခြင်း

ဤကျေးရွာသည် အတွေ့တွေ့အုပ်ချုပ်ရေး ဦးစီးဌာန (GAD) မှ မှတ်တမ်းတင်ထားမှု ရှိပါသလား။

မရှိပါ ရှိပါသည်

ကျေးရွာခေါင်းဆောင်

အမည် ဦးသိန်းလ
လက်မှတ် [Signature] ဝန.ဖွဲ့

လူထုပဟိုရုံးမှူး

အမည် ဦးတင်နိုင်
လက်မှတ် [Signature] ဝန.ဖွဲ့

၉။ စီမံကိန်းစက်ဝန်းအချိန်ဇယား(PC 2)

ပုံစံ - ၈-၂ - စီမံကိန်းစက်ဝန်းအချိန်ဇယား (PC 2)

လမ်းညွှန်ချက်/ သက်ဆိုင်ရာလူထုစည်းရုံးရေးမှူး/လက်ထောက်နည်းပညာမှူးများမှ ကျေးရွာအုပ်စုအတွက် ဤပုံစံကိုဖြည့်သွင်းရမည်။		စီမံကိန်းစက်ဝန်းအဆင့်တစ်ခုစီပြီးစီးတိုင်းကျေးရွာနှင့် ကျေးရွာအုပ်စု	
စည်းရုံးရေးမှူး/လက်ထောက်နည်းပညာရေးမှူးဝန်ထမ်း အမည် - <u>ဦးကျော်စွာ</u>			
နေ့စွဲ <u>29.5.2019</u>	စက်ဝန်းအားအမှတ်ခြစ်ပါ <input type="checkbox"/> စက်ဝန်း(၁) <input checked="" type="checkbox"/> စက်ဝန်း(၂) <input type="checkbox"/> စက်ဝန်း(၃) <input type="checkbox"/> စက်ဝန်း(၄)		
ပြည်နယ်/တိုင်း <u>ကရင်ပြည်နယ်</u>	မြို့နယ် <u>လှိုင်ကူး</u>	ကျေးရွာအုပ်စု <u>ဝင်းစိန်</u>	ကျေးရွာ <u>ကျေးရွာ</u>

စီမံကိန်းဆောင်ရွက်မှုအဆင့်များ	နေ့စွဲ		အစည်းအဝေးတွင်တက်ရောက်သူအရေအတွက်					
	စတင်သည့် နေ့	ပြီးဆုံးသည့် နေ့	အမျိုးသား အရေ အတွက်	အမျိုးသမီး အရေ အတွက်	အိမ်ထောင်စု အရေ အတွက်	လူမျိုးစုတက်ရောက်သူ အရေအတွက် နှင့် လူမျိုးစုအမည်	အိမ်ထောင်စု ပေါင်း	အိမ်ထောင်စု %
၁။ ကျေးရွာစီမံကိန်း မိတ်ဆက်အစည်းအဝေး	29-5-2019	29-5-2019	၄၀	၅၀	၉၀	၉၀ မိုးကျော်	၁၇၀	၅၂.၉၅%
၂။ ကျေးရွာပွဲပြီးရေး စီမံချက်ရေးဆွဲခြင်း အစည်းအဝေး	29-5-2019	29-5-2019	၄၀	၅၀	၉၀	၉၀ မိုးကျော်	၁၇၀	၅၂.၉၅%
၃။ ကျေးရွာအုပ်စု လုပ်ငန်းဆုံးဖြတ်ချက်ချသည့်အစည်းအဝေး								
၄။ မြို့နယ်အဆင့်စီမံကိန်းရေးဆွဲရေးနှင့်အကောင်အထောင်အညီဖော်ရေးကော်မတီ၏			မလို	မလို	မလို	မလို		

၁၀။ ကျေးရွာဖွံ့ဖြိုးရေးဦးစီးဌာန ဦးစားပေးအစီအစဉ် (PC 3)

(နစ် - စ-၃ ကျေးရွာဖွံ့ဖြိုးရေး ဦးစားပေးအစီအစဉ် (Form PC 3)

လက်ညွှန်ချက် အထောက်အကူပြု ကော်မတီသည် လူထုစည်းရုံးရေးပူးအကူအညီဖြင့် ဤရပ်ကွက်ပြည်နယ်အောင် ဖြည့်သွင်းရမည်။		အဆင့်(၃)ကျေးရွာဖွံ့ဖြိုးရေးမှန်းချက်အစည်းအဝေးပြီးဆုံးသောအခါ ကျေးရွာစီမံကိန်း	
လူထုစည်းရုံးရေးပူး/ဝန်ထမ်း အမည် - ဦးစောတင်နိုင်			
နေ့စွဲ 29.5.2019	ဝက်ဝန်းအား အမှတ်ဖြစ်ပါ (✓) <input type="checkbox"/> ဝက်ဝန်း(၁) <input checked="" type="checkbox"/> ဝက်ဝန်း(၂) <input type="checkbox"/> ဝက်ဝန်း(၃) <input type="checkbox"/> ဝက်ဝန်း(၄)		
ပြည်နယ်/ခရိုင် ကရင်	မြို့နယ် ပျဉ်းဘွဲ့	ကျေးရွာအုပ်စု ဝင်းမိန်	ကျေးရွာ ကျား ၄၈၂

က။ အခက်အခဲအတားအဆီးများအားဖြင့် - ယခုလက်ရှိအခြေအနေတွင် ဤကျေးရွာဖွံ့ဖြိုးတိုးတက်ရေးအတွက် အခက်အခဲအတားအဆီးများသည် မည်သည့်အရာဖြစ်ပါသနည်း။ (အမျိုးသား/သမီး အနည်းဆုံးအခက်အခဲ ၅ ခုစီဖော်ပြပါ)

အုပ်စု၊ ဆွေးနွေးမှုများမှ တင်ပြသော အခက်အခဲအတားအဆီးများ	
မိမိပြင်ပက ဤတိုက်ကားသည် လူသားများ ချစ်မြတ်နိုးထားခြင်း	<input type="checkbox"/> ကျား <input type="checkbox"/> မုစင်ကျား + မ
မိမိပြင်ပက ဤတိုက်ကားသည် လူသားများ ချစ်မြတ်နိုးထားခြင်း	<input type="checkbox"/> ကျား <input type="checkbox"/> မုစင်ကျား + မ
မိမိပြင်ပက ဤတိုက်ကားသည် လူသားများ ချစ်မြတ်နိုးထားခြင်း	<input type="checkbox"/> ကျား <input type="checkbox"/> မုစင်ကျား + မ
မိမိပြင်ပက ဤတိုက်ကားသည် လူသားများ ချစ်မြတ်နိုးထားခြင်း	<input type="checkbox"/> ကျား <input type="checkbox"/> မုစင်ကျား + မ
မိမိပြင်ပက ဤတိုက်ကားသည် လူသားများ ချစ်မြတ်နိုးထားခြင်း	<input checked="" type="checkbox"/> ကျား <input type="checkbox"/> မုစင်ကျား + မ

ခ။ မျှော်မှန်းခြင်း - နောင်လာမည့် (၅) နှစ် အတွင်း ကျေးရွာဖွံ့ဖြိုးရေး မျှော်မှန်းလျာထားချက်များအား တင်ပြပါ။

အုပ်စု၊ ဆွေးနွေးမှုများမှ တင်ပြသော အခက်အခဲအတားအဆီးများ	
ကျေးရွာဖွံ့ဖြိုးရေးအတွက် မြေယာဧရိယာ မလုံလောက်ခြင်း	<input type="checkbox"/> ကျား <input type="checkbox"/> မုစင်ကျား + မ
ကျေးရွာဖွံ့ဖြိုးရေးအတွက် မြေယာဧရိယာ မလုံလောက်ခြင်း	<input type="checkbox"/> ကျား <input type="checkbox"/> မုစင်ကျား + မ
ကျေးရွာဖွံ့ဖြိုးရေးအတွက် မြေယာဧရိယာ မလုံလောက်ခြင်း	<input type="checkbox"/> ကျား <input type="checkbox"/> မုစင်ကျား + မ
ကျေးရွာဖွံ့ဖြိုးရေးအတွက် မြေယာဧရိယာ မလုံလောက်ခြင်း	<input type="checkbox"/> ကျား <input type="checkbox"/> မုစင်ကျား + မ
ကျေးရွာဖွံ့ဖြိုးရေးအတွက် မြေယာဧရိယာ မလုံလောက်ခြင်း	<input checked="" type="checkbox"/> ကျား <input type="checkbox"/> မုစင်ကျား + မ

စာသင်ကျောင်းဆောင်ပျက်စီးခြင်း၊ လောင်းကလေးများ စာသင်ရေး စာသင်ရေးစာအုပ်များ ရှိခြင်း	ကျား
ရွာကယ်တော်ပျက်စီးခြင်း၊ လောင်းရယ်ပျက်စီးခြင်း၊ များစွာပျက်စီးခြင်း၊ ဆေးစွဲစွဲ၊ ရန်ဆန်များ စာသင်ရေးစာအုပ်များ ရှိခြင်း	ကျား
မွေးမြူရေး၊ ခိုက်ပျိုးရေးနှင့် ယာယီအိမ်များ၊ ကွက်ဆန်စာအုပ်စာအုပ်များ ရှိခြင်း	မ

မျှော်မှန်းချက်

စာသင်ကျောင်းဆောင်လောင်း၊ မွန်လူမျိုးလောင်းများ လုံခြုံစိတ်ချစွာ စာသင်ရေး စာအုပ်များ ရှိခြင်း	မ
ရွာကယ်တော်များ ပြန်လည်တည်ဆောက်ရေး	ကျား
အကျောင်းအဝယ်ပေးလွှာများ ရရှိလာစေရန်	မ

အကျုံးဝင်သောလုပ်ငန်းများ

၆	ကျောင်းခြံစည်းစိမ်များ တည်ဆောက်ခြင်း	ပညာရေး	၁၇,၆၆၀,၀၀၀	၆၂၁	၆၃၁	၁၂၅၂
၇	အစိစိစွန်း ၂ တွင်း	ကျေးဇူးတင်မှုများ	၃,၀၀၀,၀၀၀	၆၂၁	၆၃၁	၁၂၅၂
၈	စာသင်ကျောင်းပြင်ဆင်ခြင်းလုပ်ငန်း	ပညာရေး	၁၂,၆၀၀,၀၀၀	၆၂၁	၆၃၁	၁၂၅၂
				၆၂၁		

က။ လူထုစီမံကိန်း၏ လာမည့် (၄) နှစ်အတွက် အကျိုးမဝင်သော ဦးစားပေး ဖွံ့ဖြိုးတိုးတက်မှု လုပ်ငန်း အစီအစဉ်များအားဖော်ပြပါ။

ဦးစားပေး အဆင့် သတ်မှတ်ချက်	ကျေးရွာအတွက် ဦးစားပေး ဖွံ့ဖြိုးတိုးတက်မှု လုပ်ငန်းစဉ်များ	အဆိုပြုသူ (အမျိုးသားများ/ အမျိုးသမီးများ/ အမျိုးသား+ အမျိုးသမီး)	အခန်းကဏ္ဍ	ခန့်မှန်း ကုန်ကျစရိတ်	အကျိုးခံစားခွင့်ရှိသူခန့်မှန်းခြေအရေအတွက်		
					ကျား	မ	ပေါင်း
၁	ကွန်ကရစ်တံတား (၄၇x၁၆)	ကျား + မ	လမ်းပမ်းအကျယ်ချဲ့	၅၀၀၀၀၀	၆၂၁	၆၃၁	၁၂၅၂
၂	ရွာတွင်း ကွန်ကရစ်လမ်းအဖြစ် (အကျယ် ၈၅ x ၆၆)	ကျား + မ	လမ်းပမ်းအကျယ်ချဲ့	၁၂,၃၃၅,၀၀၀	၆၂၁	၆၃၁	၁၂၅၂
၃	ရွာတွင်း လမ်းအား ဖြေတင်ခြင်း (၁၄၅၀x၁၅x၂)	မ	လမ်းပမ်းအကျယ်ချဲ့	၇,၇၅၅,၀၀၀	၆၂၁	၆၃၁	၁၂၅၂
၄	မူပိုင်ကျောင်းတိုးချဲ့ခြင်း လုပ်ငန်း (အကျယ် ၁၅x၁၅)	ကျား	ပညာရေး	၈,၂၀၀,၀၀၀	၆၂၁	၆၃၁	၁၂၅၂
၅	ကျောင်း ဖွဲ့စည်းခြင်း (၁၅x၁၅) ၁၇၈၅ ပေ	ကျား + မ	ပညာရေး	၁၇,၂၆၅,၀၀၀	၆၂၁	၆၃၁	၁၂၅၂

ဃ။ လူထုစီမံကိန်း၏ လာမည့် (၄) နှစ်အတွက် အကျိုးမဝင်သော ဦးစားပေး ဖွံ့ဖြိုးတိုးတက်မှု လုပ်ငန်း အစီအစဉ်များအားဖော်ပြပါ။

အဆင့်	ကျေးရွာအတွက် ဦးစားပေး ဖွံ့ဖြိုးတိုးတက်မှု လုပ်ငန်းစဉ်များ	အဆိုပြုသူ (အမျိုးသားများ/ အမျိုးသမီးများ/ အမျိုးသား+ အမျိုးသမီး)	အခန်းကဏ္ဍ
၁	အကျောင်းအဝယ်ချေးကွက်	မ	
၂			
၃			
၄			
၅			

ခေါင်းဆောင်၊ ကျေးရွာစီမံကိန်းအထောက်အကူပြုကော်မတီမှအတည်ပြုသည်။

အမည် ဦးကျော်စန်း လက်မှတ် ကျော် နေ့စွဲ ၂၄.၅.၂၀၁၇

၁၁။ အစည်းအဝေးမှတ်တမ်းများ

အစည်းအဝေးမှတ်တမ်း

ကျေးရွာအမည် - ၅၅ - ၄၅

အချိန်/နေ့ရက် - ၃၀. ၅. ၂၀၁၇

ကျေးရွာအုပ်စုအမည် - ၀၆: ၆၆

နေရာ - ၅၆: ၆၆: ကျေးရွာ

အစည်းအဝေးပြုလုပ်ရခြင်းအကြောင်းအရာ - ၁။ အထွေထွေအကြောင်းအရာ၊ ၂။ အထွေထွေအကြောင်းအရာ၊ ၃။ အထွေထွေအကြောင်းအရာ

ဆွေးနွေးချက်နှင့် ဆုံးဖြတ်ချက်

ဦးရွှာပထမအစည်းအဝေးတက်ရောက်လာသူများအား PC - ၁၆ ကောက်
 ဟုခေါ်ပါသည်။ အထွေထွေအကြောင်းအရာအား အစည်းအဝေး၏ စံနှုန်း ၁၁ နားထောင်ကျင့်သုံးပါသည်။
 ထို့နောက် ၅၅ - ၄၅ ဝေးကွာပြီး နီးသိမ်းပြီး ဖွဲ့စည်းပေးရန် အမှာစကားပြောကြား
 ခဲ့ပြီး ကျေးရွာ၏ ဖွဲ့စည်းပေးရန် အတွက် အထွေထွေအကြောင်းအရာအား တက်ရောက်ပြီး
 ပါဝင်ဆွေးနွေးရန် အမှာစကားပြောကြား ခဲ့ပါသည်။ စီမံကိန်းဝန်ထမ်းများမှ အစည်းအဝေးပြု
 လုပ်ရခြင်းကို ညွှန်ကြားရေးမှူးချုပ်၏ စွမ်းဆောင်ရည်စစ်ဆေးမှု အကြောင်းအရာအား ၁၅ ရက်အတွင်း
 ကြားကာလအတွင်း အထွေထွေအကြောင်းအရာအား ပြုပြင်ဆင်ခြင်မှုများ ပြုလုပ်ရန်
 အစည်းအဝေးအကြောင်းအရာအား စီမံကိန်းအတွက် အထွေထွေအကြောင်းအရာအား
 ခေါ်ယူဆွေးနွေးရန် အတွက် ဖွဲ့စည်းပေးရန် အမှာစကားပြောကြား ခဲ့ပြီး
 ချုပ်ဆိုပါသည်။ စီမံကိန်း၏ အကျိုးဝင်မှုကို အထွေထွေအကြောင်းအရာအား အထွေထွေအကြောင်းအရာ
 အတွက် အထွေထွေအကြောင်းအရာအား အထွေထွေအကြောင်းအရာအား အထွေထွေအကြောင်းအရာအား

များကို ရှင်းလင်းတင်ပြခဲ့ပါသည်။ PRA Tool မှု ခုလိုလည်း
 အသေးစိတ်ဖြန့်ဖြူးလည်ဆန်းစစ်ခဲ့ပါသည်။ ကျေးဇူးတင်စွာ ခုနှစ်အဖွဲ့များကို
 လည်း ဖြန့်ဖြူးလည်ဆန်းစစ်ခဲ့ပါသည်။ အောင်ရန်အောင်မြင်စွာ များကိုလည်း ရှင်း
 ပြခဲ့ပါသည်။

ရောက်ဆုံးတွင် အောင်မြင်စွာ ဖြန့်ဖြူးလည်ဆန်းစစ်ခဲ့ပြီး အစည်းအဝေးတက်ရောက်လာ
 သူများ နောင်တမည်ကိစ္စများကို အသေးစိတ်ရှင်းလင်းဖြန့်ဖြူး ရောက်အစည်း
 အဝေးတွင် တက်ရောက်ကြည့်ရှုပါဝင်အေးအေး ဖေးဖေးပါရန် ကြိုးကြိုးပမ်းပမ်းပါသည်။ ကျေးဇူး
 တင်စွာ ပူးပေါင်းပြီး သိန်းစုံ မှ ကျေးဇူးတင်အေးအေး ကြားကြားပြီး အစည်းအဝေး
 ကို ပိုမိုသိမ်းပိုက်ပါသည်။

မှတ်တမ်းပြုသူ - အမည် - အောင်မျိုးလင်း လက်မှတ်- *my* နေ့ရက်- ၃၀.၅.၂၀၁၉
 အတည်ပြုသူ - အမည် - ဦးသိန်းစုံ လက်မှတ်- *စ* နေ့ရက်- ၃၀.၅.၂၀၁၉

၁၂။ ကဏ္ဍအလိုက်ဦးစားပေးဖွံ့ဖြိုးရေးလုပ်ငန်းစဉ်များ

ဝဏ္ဏသာယာလှိုင် ဦးစားပေးလုပ်ငန်းစဉ်များ အကျဉ်းချုပ်စာရင်း

အမျိုးအစား - ၁၇၇၇ ဝဏ္ဏသာယာလှိုင်

ကျေးဇူးတင်ပေးရန် - ဝင်းစိန်

စဉ်	ဦးစားပေးအဆင့်	လုပ်ငန်းအမျိုးအစား	အဆင့်မြှင့်တင်မှု			အဆင့်မြှင့်တင်မှု (အချို့) ငွေပမာဏ	မှတ်ချက်
			လုပ်ငန်း	အဆင့်မြှင့်တင်မှု	လုပ်ငန်း		
အဆင့်မြှင့်တင်ရေးအဖွဲ့ဝင်များ	လုပ်ငန်းစဉ်အစီအစဉ်	၁	ကွန်ပျူတာအသုံးပြု		✓	၂၀၁၉	CDD, ကျေးလက်ဦးစီးဌာန
		၂	ရွာတွင်းကွန်ပျူတာအသုံးပြု		✓	၂၀၂၀	CDD, ကျေးလက်ဦးစီးဌာန
		၃	ရွာတွင်းပစ္စည်းအသုံးပြု	✓		၂၀၂၁	CDD, ကျေးလက်ဦးစီးဌာန
		၄	အထိမ်းအမှတ်		✓	၂၀၂၂	DRD, ကျေးလက်ဦးစီးဌာန
လူမှုဝန်ထမ်းများ	လုပ်ငန်းစဉ်အစီအစဉ်	၁	မူကြမ်းရေးဆွဲခြင်း	✓		၂၀၂၂	DRD, ပညာရေး
		၂	ကျေးဇူးတင်ပေးခြင်း	✓		၂၀၂၃	DRD, ပညာရေး
		၃	ကျေးဇူးတင်ပေးခြင်း	✓		၂၀၂၄	DRD, ပညာရေး
		၄	ကျေးဇူးတင်ပေးခြင်း		✓	၂၀၂၅	DRD, ပညာရေး

