

ပြည်ထောင်စုသမ္မတ မြန်မာနိုင်ငံတော် အစိုးရ
စိုက်ပျိုးရေး၊ မွေးမြူရေးနှင့် ဆည်မြောင်းဝန်ကြီးဌာန
ကျေးလက်ဒေသဖွံ့ဖြိုးတိုးတက်ရေးဦးစီးဌာန
ပျော်ဘွယ်မြို့နယ်



လူထုပဟိုပြုစီမံကိန်း
National Community Driven Development Project
(NCDDP)



ကျေးရွာဖွံ့ဖြိုးရေးအစီအစဉ်
Village Development Plan (VDP)
ဘုရားကြီးကျေးရွာ၊ဘုရားကြီးအုပ်စု

၂၀၁၇ခုနှစ်

ပျော်ဘွယ်မြို့



မာတိကာ

- ၁။ မြို့နယ်မြေပုံ
- ၂။ ကျေးရွာမြေပုံ(တည်နေရာ)
- ၃။ အုပ်စုတွင်ပါဝင်သောကျေးရွာများစာရင်း
- ၄။ ကျေးရွာအခြေခံအချက်အလက်များ (ကျေးရွာသမိုင်းကြောင်း)
- ၅။ လူထုပူးပေါင်းပါဝင်သော လူမှုဆန်းစစ်ခြင်းနှင့် အကဲဖြတ်ခြင်းလုပ်ငန်းစဉ်(PSA/PRA)အကျဉ်းချုပ်ဇယား
- ၆။ ကျေးရွာဖွံ့ဖြိုးရေးအစီအစဉ်အတွက်အသုံးပြုခဲ့သော PRA tools များနှင့်တစ်ခုချင်းစီအတွက် သုံးသပ် ချက်များ
- ၇။ ကော်မတီဝင်များရွေးချယ်ခြင်းနှင့်ကျေးရွာဖွံ့ဖြိုးရေးအစီအစဉ်ဆောင်ရွက်မှုမှတ်တမ်းခါတ်ပုံများ
- ၈။ ကျေးရွာအချက်အလက် (ပုံစံ-၁)
- ၉။ စီမံကိန်းစက်ဝန်းအချိန်ဇယား (ပုံစံ-၂)
- ၁၀။ ကျေးရွာဖွံ့ဖြိုးရေးဦးစားပေးအစီအစဉ် (ပုံစံ-၃)
- ၁၁။ ကျေးရွာအုပ်စုစီမံကိန်းလုပ်ငန်းခွဲရွေးချယ်ခြင်း (ပုံစံ-၄)
- ၁၂။ အစည်းအဝေးမှတ်တမ်းများ
- ၁၃။ ကဏ္ဍအလိုက်ဦးစားပေးဖွံ့ဖြိုးရေးလုပ်ငန်းစဉ်များ



၁။ ဖျော်ဘွယ်မြို့နယ် မြေပုံ

ဖျော်ဘွယ်မြို့နယ်အခြေပြမြေပုံ

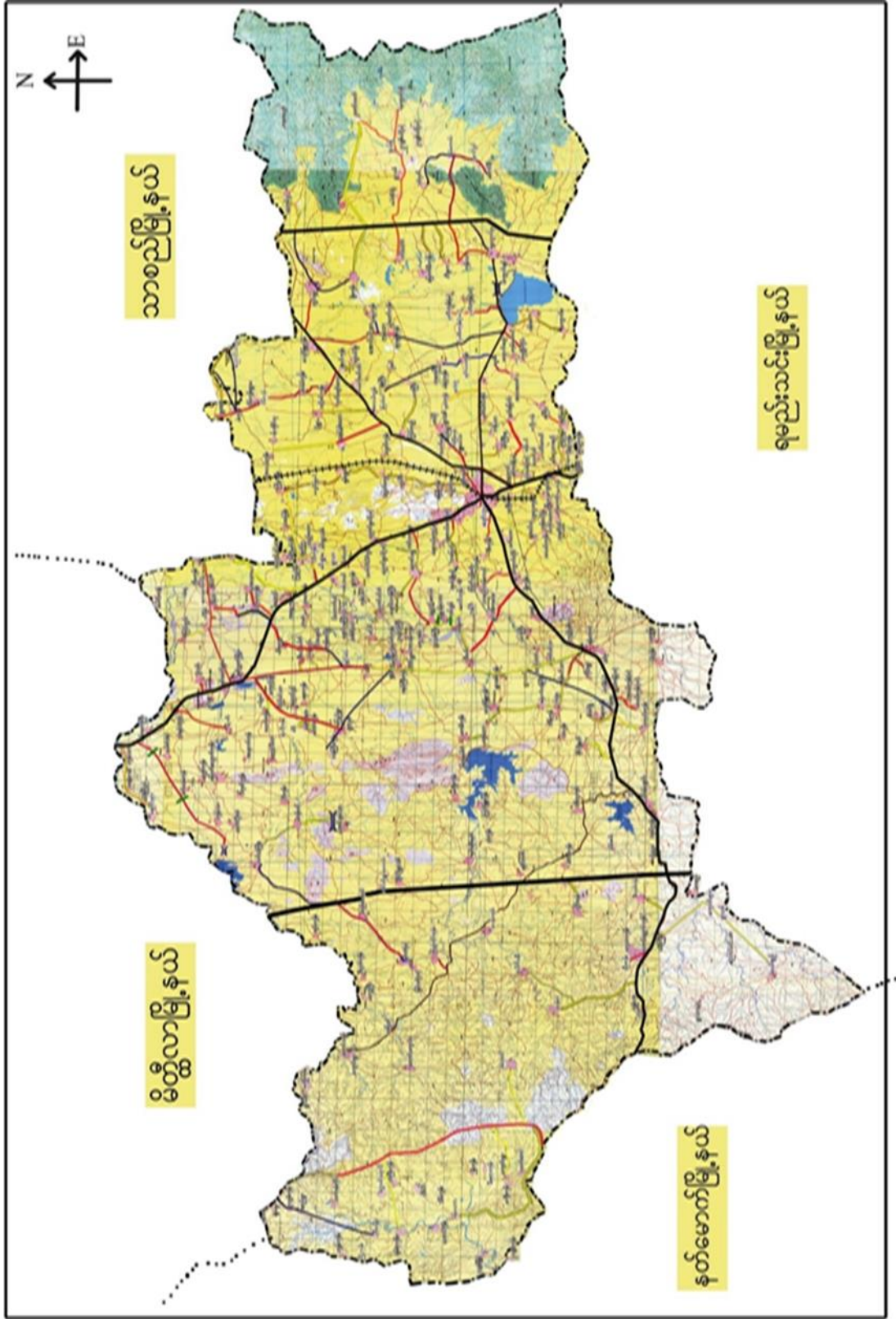



ဘုရားကြီးကျေးရွာအုပ်စုမြေပုံ

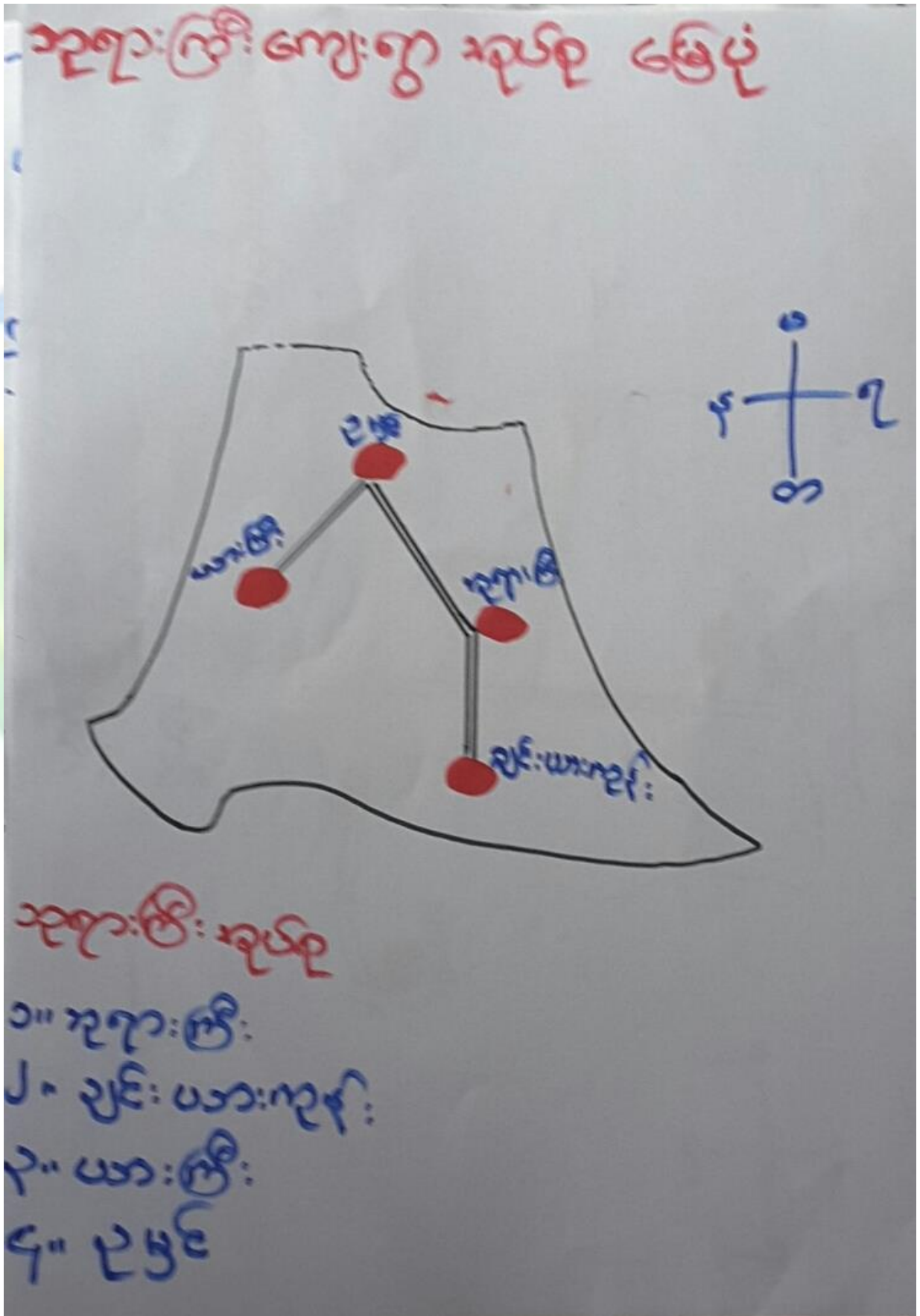



၃။ ကျေးရွာအုပ်စုတွင်ပါဝင်သော ကျေးရွာများ
 ၁။ ချင်းယားကုန်း ၂။ သုရားကြီး ၃။ ယာကြီး ၄။ ဥမှိုင်
 ၄။ ကျေးရွာ၏အခြေခံအချက်အလက်များ
 ကျေးရွာသမိုင်းအကျဉ်း

သုရားကြီးကျေးရွာ

သုရားကြီး ကျေးရွာ သည် ပျော်ကယ်ပြေပယ်၊ သုရားကြီး
 ကျေးရွာ စုပုံစု ထဲမှ ကျေးရွာ တစ်ရွာ ဖြစ်ပါသည်။ ပျော်ကယ်
 မှ ၇ မိုင်ခန့် ဝေးကွာပါသည်။ ရွာတွင် ဖိတ်ဖြူ(၈၆၆)
 ရှိ၍ ဝိုက်ပျိုးရေ၊ ဂျပန်ရေ၊ ဂျပန်ရေ ပါသည်။ ယခင် ခင်မာ က
 ဟိန္ဒူကမင်းသည် စစ်ရှုံး၍ ထွက်ပြေးလာသောခင် ယခု သုရားကြီး
 ကျေးရွာ တွင် မုန့်နို့ဖြိုး ပေထိုင်စဉ် ခင်မာ ကြွက်များကို
 မီးကင် ကာ စားသောက်ခဲ့သည်။ ညခင်းတွင် ကြွက်ကင်များ
 ကျောပေး၍ ဝေခို၍ မမိရာ အိပ်ပျော်မှုများ က ဦးစား ပေးသည်
 ကို မိသည့် ခင်မာ အိပ်ပျော်မှု သို့မဟုတ် မယော်ရန် ဖြောင့်သောခင်
 ငါးစို့ သုရားတည်ရာတွင် ငါထံကုညီ ဟုမ ဟု
 ဖြောင့်၍ သုရားတည် ခဲ့ပါသည်။ ဟိန္ဒူကမင်းလည်း ထိုပြန်
 စဉ်က၍ မိုင်ရာတွင် ဆီးဖုန်းသို့ ပြန်မည်ဖြောင့် သုရား
 တည်ရာတွင် ငါထံသို့ အချို့က ပြန်မလိုက်ဘဲ ပေထိုင်
 ခဲ့သောကြောင့် သုရားတည်သောသူများ ပေထိုင်၍
 “သုရားကြီး” ဟု အမည်တွင်ခဲ့ပါသည်။ ကျေးရွာတွင် အထူးစွာ
 (၄၃၆) ပေထိုင်ပါသည်။ မုန့်ကသာကို တစ်ရွာလုံးကို
 ကွယ်ပြန်သည်။



- ထိခိုက်လွယ်သောအုပ်စုများလူဦးရေ (သက်ကြီး၊ မြေယာမဲ့၊ မသန်စွမ်းအုပ်စုများ)

သက်ကြီး	မြေယာမဲ့	မသန်စွမ်း
ကျား (၂၄)၊မ (၂၃)	ကျား (-)၊မ (-)	ကျား (၁)၊မ (၂)

- ကျေးရွာတွင်းရရှိနိုင်သော ဝန်ဆောင်မှုများ (ကျန်းမာရေးဆေးခန်း၊ စာသင်ကျောင်း)

ဆေးရုံ/ဆေးခန်း	စာသင်ကျောင်း	စာကြည့်တိုက်	မူကြိုကျောင်း	ဈေး
မရှိ	ရှိ	မရှိ	ရှိ	မရှိ

- ရွာသူရွာသားများ၏ အဓိကစီးပွားရေးလုပ်ငန်း (စိုက်ပျိုးမွေးမြူရေး၊ အခြားသီးနှံများ)

မွေးမြူရေး		စိုက်ပျိုးရေး		အခြား
နွား	ဝက်	သီးနှံစုံ	-	-

- အဓိကရရှိနိုင်သောအရင်းအမြစ်များ

ကျောက်	သဲ	ကျောက်ဆွေး	လှင်းမြေ	အခြား
မရှိ	မရှိ	မရှိ	မရှိ	-

- ကျေးရွာနှင့်သက်ဆိုင်သောအခြားအရင်းအမြစ်များ

သောက်သုံးရေရရှိနိုင်မှု	မြေလွတ် မြေရိုင်း	ဆည်ရေသောက်ဧရိယာ	အခြား
ရှိ	ရှိ	ရှိ	-



၅။ လူထုပူးပေါင်းပါဝင်သော လူမှုဆန်းစစ်ခြင်းနှင့် အကဲဖြတ်ခြင်းလုပ်ငန်းစဉ် (PSA / PRA) အကျဉ်းချုပ်ဇယား

စဉ်	ကရိယာများ (PRA Tools)	ရက် စွဲ	ဦးတည်အုပ်စုနှင့် ရည်ရွယ်ချက်များ	တက်ရောက်သူ			အဓိကဆွေးနွေးချက်များ
				ကျား	မ	ပေါင်း	
၁	ကျေးရွာလူမှုရေး၊ အရင်းအမြစ်ပြမြေပုံ (Social Map/ Resource Map)	၈.၂.၂၀၁၇	ရပ်မိရပ်ဖ၊ ကော်မတီဝင်များ၊ ကျေးရွာလူထုများ မြေပုံအားအသုံးပြု၍ ၎င်းတို့၏ အဓိကပြဿနာများ၊ အရင်းအမြစ်များနှင့် အခြေခံအဆောက် အအုံများ၊	၂၆	၂၂	၄၈	ကျေးရွာလူထု၏ ထင်ရှားသောမြေနေရာ၊အခြေခံ အဆောက်အအုံများ၊တိုင်းရင်းသ ားနှင့် ဘာသာရေး အဖွဲ့အစည်းများ၊မသန်စွမ်းသူရှိ သည့်အိမ်ထောင်စုများ၊အမျိုးသ မီးဦးဆောင်သည့်အိမ်ထောင်စုမျ ား၊လူမှုရေးဆိုင်ရာအချက်အလ က်များ။ ပြဿနာများနှင့် ဖြစ်နိုင်ခြေရှိသောအဆောက်အအုံ းသစ်များ
၂	ဥစ္စာနေကြွယ်ဝမှုအ ဆင့်သတ်မှတ်ခြင်း(Wealth Ranking)	၈.၂.၂၀၁၇	ကျေးရွာအတွင်းစီးပွ ားရေးအခြေအနေ ကွာခြားသောအုပ်စု များကိုစိစစ်ရန် ချမ်းသာ၊ အလယ်အလတ်၊နွမ်း ပါး၊ အလွန်နွမ်းပါးအုပ်စု များ	၂၆	၂၂	၄၈	ကျေးရွာအတွင်းရှိအိမ်ထောင်စုမျ ားအားလူမှုစီးပွားအခြေအနေအ လိုက် အုပ်စုများသတ်မှတ်ပေးခြင်း
၃	ကျေးမရေးရာကဏ္ဍ # ၁ ပိုင်ဆိုင်မှုနှင့်ခွဲခြမ်းစိ တ်ဖြာမှု	၈.၂.၂၀၁၇	အမျိုးသားနှင့်အမျိုး သမီးများ(အရင်းအ မြစ်ပိုင်ဆိုင်အသုံးချ မှု)	၂၆	၂၂	၄၈	အမျိုးသားနှင့်အမျိုးသမီးများ(အရင်းအမြစ်ပိုင်ဆိုင်အသုံးချမှု၊ ထိန်းချုပ်မှုအားခွဲခြမ်းစိတ်ဖြာခြင်း)။
၄	ရာသီခွင်ပြပြက္ခဒိန် (Seasonal Calendar)	၈.၂.၂၀၁၇	ကော်မတီဝင်၊ အမျိုးသမီး၊ အမျိုးသားများ	၂၆	၂၂	၄၈	ကျေးရွာတွင် တစ်နှစ်ပတ်လုံးကွဲပြားခြားနားသော အချိန်အလိုက် ဖြစ်ပျက်ဆောင်ရွက်ခဲ့သည့်ရာသီ ဥတု၊ စိုက်ပျိုးသီးနှံများ၊ လယ်ယာလုပ်ငန်းများ၊ နေ့စားလုပ်ငန်းများ၊ မွေးမြူရေးလုပ်ငန်းများ၊ ဝမ်းစာဖူလုံမှု နှင့် ပွဲတော်များ



၅	ကျားမရေးရာ# ၂ ပင့်ကူအိမ် ကွန်ယက် (Spider Web)	၈.၂.၂၀၁၇	အမျိုးသားများ နှင့် အမျိုးသမီးများ	၂၆	၂၂	၄၈	ကျေးရွာအတွင်းရှိအမျိုးသမီးများ ၏ အခြေအနေကိုသိရှိစေရန်တန်း တူအခွင့်အရေးရရှိမှု နှင့် မရရှိသည့် အကြောင်းအရင်း၊ ပညာရေးအတွက်ဆုံးဖြတ်ချက်ချ ခြင်း၊ အိမ်မှုကိစ္စဆောင်ရွက်မှု
၆	အဖွဲ့အစည်းချိတ် ဆက်ပုံ- ပင်းပုံစံ(Venn Diagram)	၈.၂.၂၀၁၇	ကျေးရွာအုပ် ချုပ်ရေးအဖွဲ့၊ ကျေးရွာစီ/ ထောက်အဖွဲ့	၂၆	၂၂	၄၈	ကျေးရွာအတွင်းရှိအဓိကအုပ်စုများ၊ အဖွဲ့အစည်းများတည်ရှိနေမှုကိုသိ ရှိရန်၊ ၎င်းအဖွဲ့အစည်းများအုပ်စုများ ဆက်စပ်နေမှုပူးပေါင်းဆောင်ရွ က်မှုအားသိရှိနိုင်ရန်၊
၇	ကျေးရွာ၏မျက်မှန်း ချက်(၄)နှစ်စာကျေး ရွာဖွံ့ဖြိုးရေးအစီအ စဉ်	၈.၂.၂၀၁၇	အမျိုးသားအုပ်စု၊အ မျိုးသမီးအုပ်စု၊လူင ယ်အုပ်စု၊ ရပ်မိရပ်ဖအုပ်စု	၂၈	၂၅	၅၃	ကျေးရွာသားများ၏ မဲပေးရွေးချယ်ထားသည့် ဖွံ့ဖြိုးတိုးတက်ရေးလုပ်ငန်းစဉ်များ အားဦးစားပေးအလိုက်သတ်မှ တ်ချက်



ကျေးရွာသယံဇာတပြမြေပုံ





ကျေးရွာမြေပုံသုံးသပ်ချက်။

လူမှုရေး: အခြေအနေ သယံဇာတ အစားအမြင်ဖြေဖြေပုံ

ဆွေးနွေးခြင်း ဖွင့်လှစ်ခြင်း

- * ကျေးရွာဒေ အဓိက ဇီးပွားရေးပွား စိုက်ပျိုးရေးကဏ္ဍများ ဖြစ်သည်။
- * ဖက်ရွာကုံး ဗုဒ္ဓကသာ ကိုးကွယ်၍ ဇီးပွား ဇီးပွားရေးကဏ္ဍကို ဖက်ပိုင်ကံပိုင် ကဏ္ဍကိုင်ကြသည်။
- * ကျောင်းခြံစည်း ရိုး ရှိလာပါက ကျောင်းသူ ကျောင်းသားများ လုံခြုံမှု ရှိလာမည်။
- * ရွာတွင်းလမ်းများ ခင်းပါက ဆက်သွယ်သွားလာရေး ကောင်းမွန် လာမည်။
- * ဆေးပေးခန်း ရှိလာပါက အချို့ကွန် သက်သာလာမည်။ နှစ်ပါးပင် ပျော့သွားမည်။



ကျေးရွာအရင်းအမြစ် ပိုင်ဆိုင်မှုသုံးသပ်ခြင်း။

ငိုငိုအိမ်ထောင်ရေးစာရွက်

ကျေးရွာ - ၇၇၇၇

ကျေးရွာအုပ်စု - ၇၇၇၇

အထိုင် အခြေခံသုံးစွဲမှု

မြို့နယ် - မောင်ဘွယ်

ရက်စွဲ - ၈.၂.၂၀၁၇

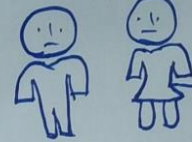

လယ်ထွက်စက်

ဝတ်စုံ

ဆန်စက်

မီး

ရွာထဲသွားစက်

အင်အားစက်

ရေစက်

ရေစက်

ပျဉ်

သုံးဘီးစက်

အိမ်ထောင်ရေး

ရွာ

လယ်ယာ

သီးနှံ

ဦးစီးအဖွဲ့အစည်း - ဦးအောင်စိန်

မှတ်တမ်းတင်သူ - ဒေါ်အေးအေး

ပါဝင်အဖွဲ့အစည်း - ကပေ ၁၊ မပေ ၂

မူရင်း

- ၇၇၇၇ ဦးအောင်စိန်

အချိန်

- (၂.၀၀) ၂၂.၂၀.၁၇



ပိုင်ဆိုင်မှုသုံးသပ်ခြင်း။

ငွေအိုင်ဖွဲ့ ဆန်းစစ်ခြင်း

ကျေးဇူး - ကုစားကြီး
ကျေးဇူးကုန်စုံ - ကုစားကြီး
အရင်းအမြစ် စီမံခန့်ခွဲခြင်း ချုပ်ပေးခြင်း

မြို့နယ် - မွန်ကွယ်
ရက်စွဲ - ၀၂.၂.၂၀၁၇

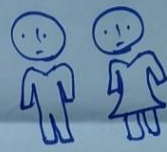

ဥပဒေ
ဆုံးမရေးရာ
ဆိုင်ကယ်
ခွာ
ကယ်ယူခြင်း
ကယ်ထုတ်ခြင်း
ဆန်စက်
ခွာစာစဉ်းစက်
ဂျေလ်စက်

ထင်း
မီး
ကပ်ချုပ်စက်

ကွေးစွန်း
သီးနှံ

ဦးဆောင်ဆွေးနွေးသူ - ဒေါ်ခင်စိန်

ဖြတ်တမ်း တင်သူ - ဒေါ်ခင်မြတ်စွန်

ပါဝင်ဆွေးနွေးသူ - က (၂၄) (မ (၂၂))

မူရင်း - ကုစားကြီး ကုန်ကြီး ကျောင်း

ကချိန် - (၂.၀၀) မှ (၂.၅၀) ဝက်



၅။ ကျေးရွာ၏လူမှုစီးပွားအဆင့်သတ်မှတ်ခြင်း။ (Wealth Ranking)

ဥစ္စာစု စွယ်စုံစာ အဆင့်သတ်မှတ်ခြင်း
 ကျေးရွာ - ၁၃၅၁:ကြီး
 ကျေးရွာစုစု - ၁၃၅၁:ကြီး
 ဦးနယ်-ပျော်ကွယ်
 ၇၇၈၅-၈. ၂. ၂၀၁၇

အဆင့်	ဥစ္စာစု စွယ်စုံစာ	အိမ်ထောင်စု အရေအတွက်	ရာခိုင်နှုန်း
ချမ်းသာ	တိုက်အိမ် ၊ လယ်ဧက(၂၀)ထက်၊ လယ်စွန်ထက်၊ ဆိုင်ကယ် ၊ ပေါ့စက် ၊ နွား ၊ ဆိတ် ၊ ဂျေစပ်စက်	၂၇	၃၁.၄%
အလယ် အလတ်	လယ် (၅) ဧက အထက်၊ နွား၊ ဆိုင်ကယ်၊ မှု အိမ် အသုံးအဆင်	၃၈	၄၄.၂%
နွမ်းပါး	ဆိတ်၊ လယ်ဧက အနည်းငယ် စက်ဘီး ၊ မှုစားလှိုင်	၂၀	၂၄.၄%
စုစုပေါင်း		၈၅	၁၀၀%

ဦးဆောင်ဆွေးနွေးသူ - ဒေါ်ကျော့ကျော့ယဉ်
 မှတ်တမ်းတင်သူ - ဒေါ်ထွန်းမြတ်စွာ
 ပါဝင်ဆွေးနွေးသူ - က(၂၆) ၊ မ(၂၂)
 မှုစု - ၁၃၅၁:ကြီး ၊ ၁၃၅၁:ကြီး
 အချိန် - (၁၀:၃၀) မှ (၂:၀၀) ထိ



ဥစ္စာနေကြွယ်ဝမှုသုံးသပ်ချက်။

ဖိုးဆိုရမယ့် ဆန်းစစ်ခြင်း

ဆွေးနွေးမြင် နှင့် ဆန်းစစ်ခြင်း

=> ထင်း၊ ဖိနှင့်ရပ်ချယ်စက်ကို ဒါမုန့်သမီးများသာ သုံးစွဲဖို့ ထိန်းချုပ်

=> လယ်ထွက်စက်၊ ဆန်စက်၊ နွားစာစဉ်းစက် နှင့် ရေစုပ်စက်ကို ဒါမုန့်သမီးများသာ သုံးစွဲ

=> ရေတွင်း၊ သီးဖုံ၊ လှည်း၊ နွား၊ ဆိုင်ကယ်၊ သုံးဘီးကားနှင့် လယ်ယာမြေကို ဒါမုန့်သမီး၊ ဒါမုန့်သမီး တန်းတူသုံးစွဲ သော်လည်း ရေတွင်း နှင့် သီးဖုံကိုသာ တန်းတူ ထိန်းချုပ်

=> ကျန်သည်များကို ဒါမုန့်သမီးများသာ ဆုံးဖြတ်ခြင်း၊ ထိန်းချုပ်ခြင်းများ ဖြေလုပ်သည်။

=> ဒါမုန့်သမီးများက ဆုံးဖြတ်ချက် ချစေခြင်း၊ ဒါမုန့်သမီးများ၏ အကောင်အထည်ဖော်စေခြင်း၊ ဤတွင် တန်းတူဖြေလုပ်ခြင်းဖြင့် ဒါမုန့်သမီးများက လက်တွေ့ဆောင်ရွက်



ရာသီခွင်ပြ ပြက္ခဒိန်။

၂၀၂၀ ခုနှစ် ခုနှစ်ခွင်ပြ

မြန်မာ့ပြည်ထောင်စု
ပြန်လည်ထူထောင်ရေးအဖွဲ့

အကြောင်းအရာ	တန်ခူး	ဧပြီ	မေ	ဇွန်	ဇူလိုင်	အောက်တိုဘာ	သီတင်းကျွတ်	တန်ဆောင်မုန်း	နတ်တော်	ဇူလိုင်	တပို့တွဲ	စက်တင်ဘာ
ရာသီဥတု												
စိုက်ပျိုးရေး	လှော်ပျိုးစေ့	ပဲစိမ်း၊ ပဲခူး	လှော်ပျိုးစေ့	ပဲစိမ်း၊ ပဲခူး	ပဲစိမ်း၊ ပဲခူး	ပဲစိမ်း၊ ပဲခူး	ပဲစိမ်း၊ ပဲခူး	ပဲစိမ်း၊ ပဲခူး	ပဲစိမ်း၊ ပဲခူး	ပဲစိမ်း၊ ပဲခူး	ပဲစိမ်း၊ ပဲခူး	ပဲစိမ်း၊ ပဲခူး
ဆန်ပင်ရင်းအရည်အကိုင်	ပဲခူး	သင့်	မျော	မျော	မျော	မျော	မျော	မျော	မျော	မျော	သင့်	မျော
ပွဲတော်	တရားရုံး	-	-	သင်္ဂြိုဟ်	ခွန်းတော်	-	မိုးထွန်း	ကဆုန်	-	-	အညွန့်ပွဲ	အညွန့်
ဝင်ငွေ	ပျော့	ပျော့	သင့်	သင့်	သင့်	သင့်	မျော	မျော	မျော	မျော	သင့်	-
ထွက်ငွေ	မျော	မျော	သင့်	မျော	မျော	ပျော့	သင့်	မျော	သင့်	ပျော့	မျော	-

မြန်မာ့ပြည်ထောင်စု ပြန်လည်ထူထောင်ရေးအဖွဲ့
ပြန်လည်ထူထောင်ရေးအဖွဲ့



ရာသီခွင်ပြ ပြက္ခဒိန်

ဆွဲ: ခွေး: ခြင်း: နှင်း: ဆန်း: ဝမ်းနိုး:

- တန်ခူး: ၊ ကဆုန် ခွင့်တောင်း: တွင် ဖေ ဗို: ၊ တပေါင်း: တွင် စိုက်ပျိုးရေး: မရှိပါ။
- ဝါဆို: ၊ ဝါခေါင်: ၊ မော်သမား: ၊ သီတင်း: ကျွမ်း ၊ တန်ဆောင်မုန်း: တွင် ဖေမူ ၊ မိုး: ရွာဖြိုး: ၊ စပါ: ၊ ပဲတီးစိမ်း: ၊ ခြောက်: ၊ ဖေဇူဝါ: ၊ ကုလား: ၊ စိုက်ပျိုး: သည်။
- နှစ်တော် ၊ ခြာခိုတွင် စာပျက် ရေး: ဖြိုး: ၊ စပါ: ၊ ငရုမ်း: ၊ ခြောက်: ၊ ဖေဇူဝါရိတ်သိမ်း: သည်။
- တပို့တွဲတွင် ဖေ: စပါ မူဖြိုး: နှစ်စပါ ရေး: ပါသည်။
- ကဆုန်ကဆိုင် ဖြာသင့်ဖြိုး: ကားလယ်သော ကချိန်များ: တွင် ဆံပင်ရှင်း: ပါသည်။
- မွဲတော်ပဋ္ဌရ၍ ဆူး: ဆူး: ခြာ: ခြာ: မကွင်း: ပပါ။



သုံးသပ်ချက်

မင်းပုံစံအသုံးပြု၍ အဖွဲ့အစည်းများနှင့် ချိတ်ဆက်မှု

ဆွေးနွေးခြင်း နှင့် အမျိုးစစ်ခြင်း

=> ကျေးဇူးတင် အုပ်ချုပ်ရေး နှင့် ရုပ်မိရပ်မိ များသည် ကျောင်းအကျိုးတော်
ဆောင် ၊ မိဘအရာအသင်း ၊ မိလင်းရေး စသည့် ကျေးဇူး ဖွံ့ဖြိုးရေး အသင်း
များတွင် အဓိက ပါဝင်သည်။

=> ဘုရားကြီးကျောင်း၊ ဝေယျာဝစ္စ နှင့် ကျန်းမာရေးဆောင်ရွက်မှု အဖွဲ့တွင်
အမျိုးသားနှင့် အမျိုးသမီး များ ပူးပေါင်းပါဝင်ကာ ရုပ်မိရပ်မိများနှင့်
အတူ ရွာဒေသရေး၊ နာရေး နှင့် ဘာသာရေးတို့တွင် အဓိကပါဝင်သည်။

=> အမျိုးသမီးရေးရာ ၊ မိခင်နှင့်ကလေး ဆောင်ရွက်ရေး ၊ ဓမ္မစင်္ကြံ အဖွဲ့များ
သည် အမျိုးသမီး အဖွဲ့များ ဖြစ်သည်။

=> ကျေးဇူးတင်၊ ငွေချေး၊ ငွေထုတ် နှင့် ကျေးဇူးတင် လမ်း များ ၊ ရေလွင်း
များ ၊ မိလင်းရေး ၊ မြေစာရင်း ကိစ္စများကို ကျေးဇူး အုပ်ချုပ်သူမှ
တစ်ဆင့် ဖြေရှင်းပေးရန် သက်ဆိုင်ရာ ရုံးများ သို့ ဆယ်စွယ်ဆောင်ရွက်သည်။
(ပုဗ္ဗမာ သမ ၊ မြေစာရင်း ၊ ကျေးလက် ၊ ရွေးကောက်ပွဲ သဖြင့်)



ပင့်ကူအိမ်ကွန်ယက် နှင့် သုံးသပ်ချက်

ပင့်ကူ အိမ် သုံး သပ်ခြင်း

ကျေးရွာ - ဂုဏ်: ဇွဲ

အမျိုးသား

မြို့နယ် - ပေတက္ကန်

ကျေးရွာအုပ်စု - ဂုဏ်: ဇွဲ

ရက်စွဲ - 8.2.2017

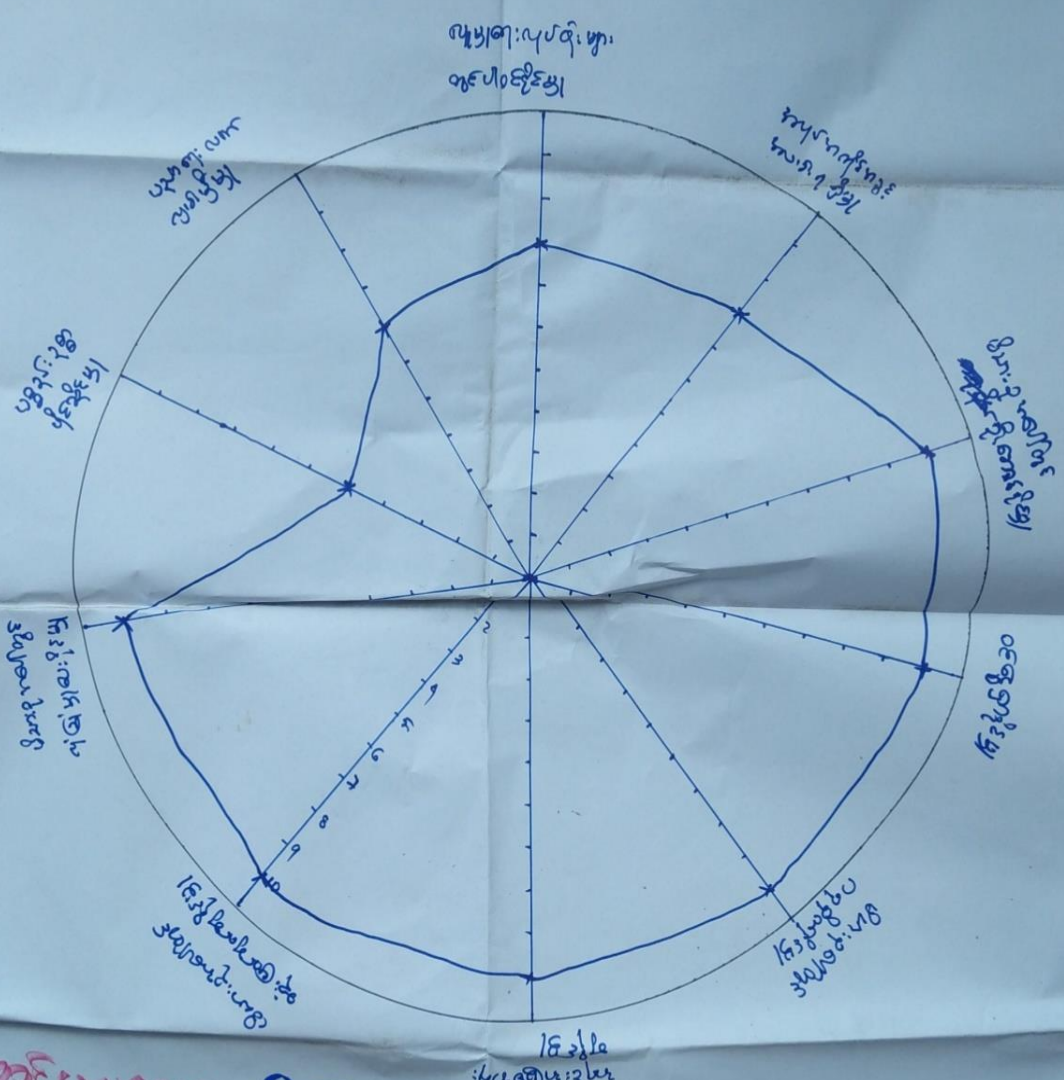

မိမိအကျန်းမရှိခြင်း - 3 နေ့အတွင်း
 ပါဝင်ဆွေးနွေးမှု - ၈ နေ့
 ဖြတ်တမ်းစစ်ဆေးမှု - 6 နေ့အတွင်း
 အချိန် - (၂:၀၀) မှ (၂:၃၀) ထိ
 နေရာ - အထူးစစ်ဆေးရေးဌာန



ပတ်ကူအိမ်သုံးသပ်ခြင်း

ကျေးရွာ - ကျေးရွာကြီး

အမျိုးသမီး

ရွှေမယ်-မောင်ကွယ်

ကျေးရွာအုပ်စု - ကျေးရွာကြီး

ရက်စွဲ - ၈. ၂. ၂၀၁၇

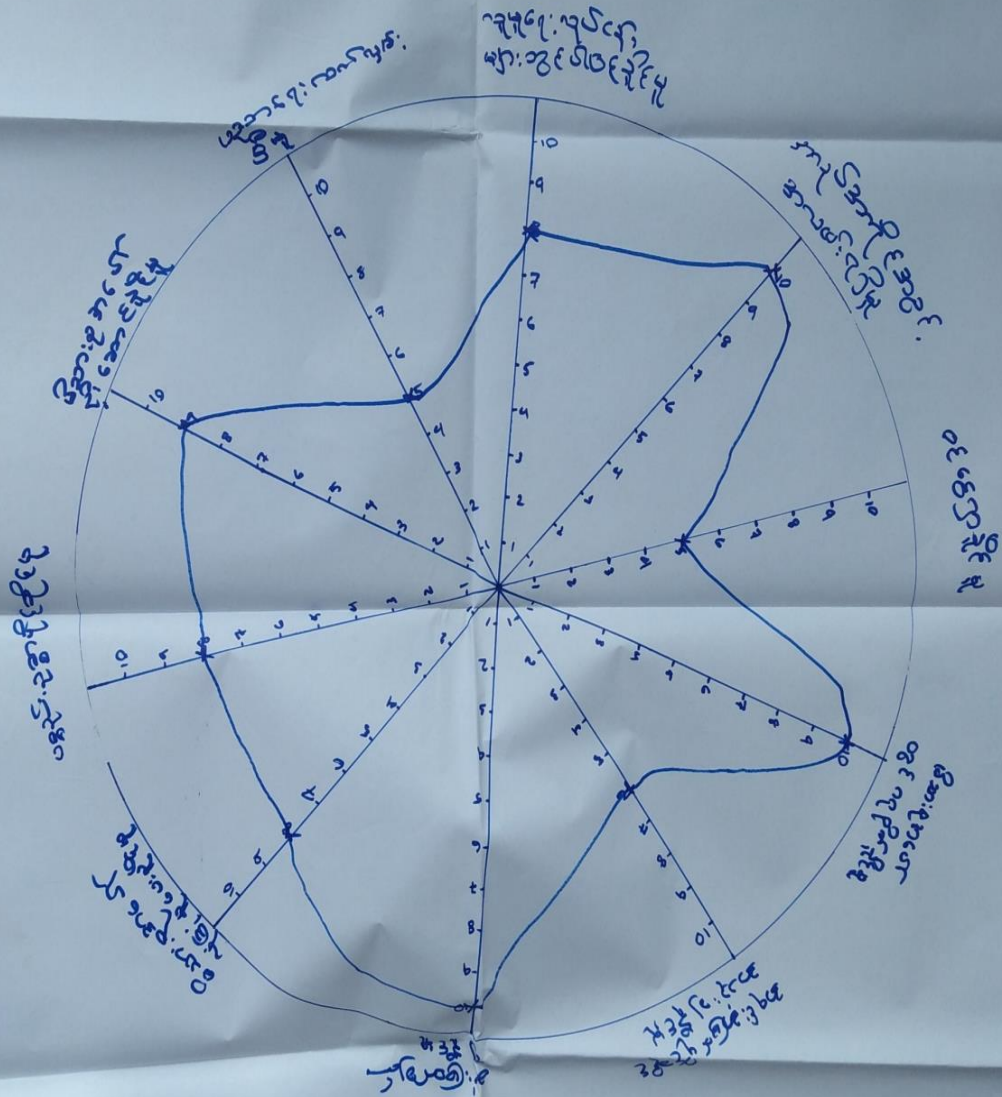



ပင်လူအိမ် သုံးသပ်ခြင်း

ကျေးရွာ - ၇၅၇-၆

ကျေးရွာအုပ်စု - ၇၅၇-၆

မြို့နယ် - ရေဒီယို

ရက်စွဲ - ၈.၂.၂၀၁၇

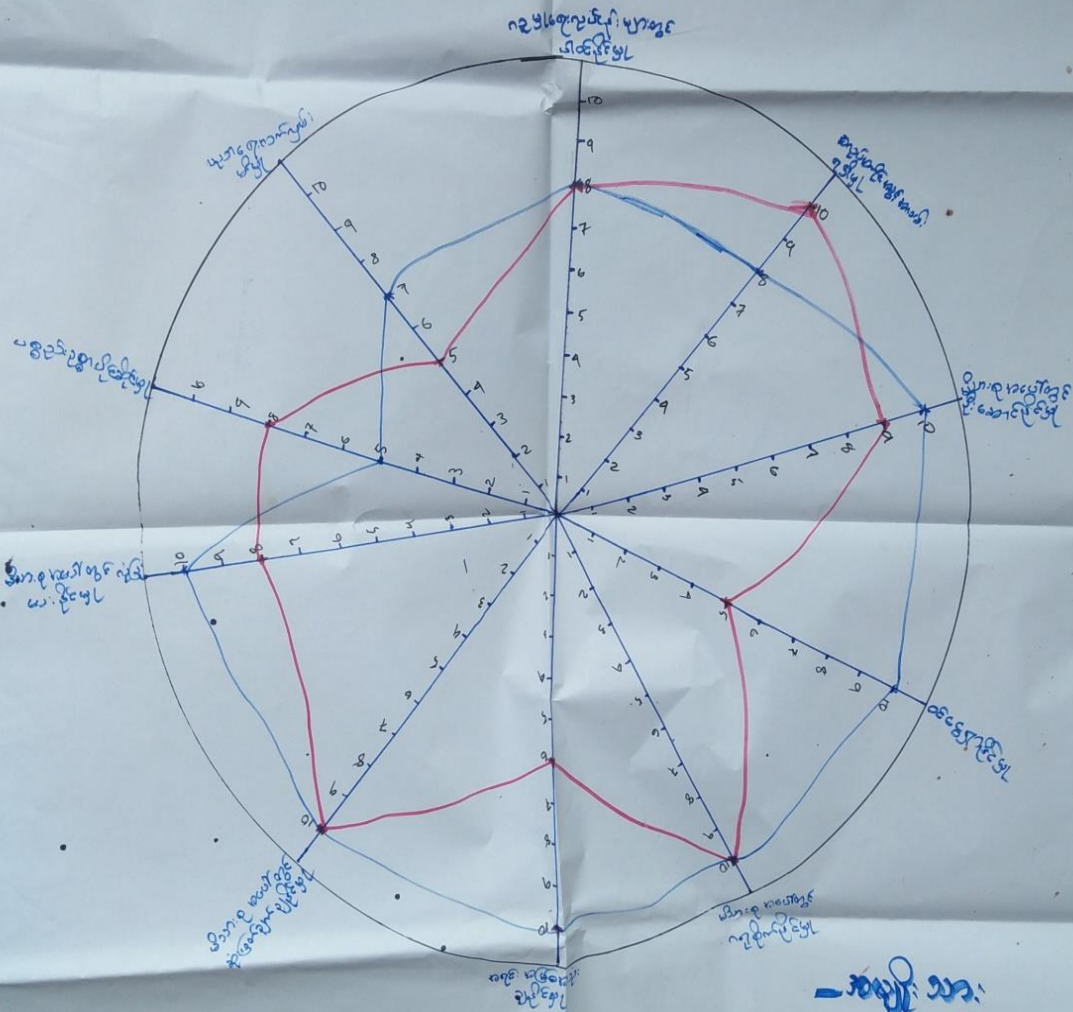

ဒို့ဆောင်ရွေး နေ့ - ၇၅၇-၆

မြက်တစ်တစ်သူ - ၇၅၇-၆

ပါဝင်နေ့ နေ့ - ၇၅၇-၆

၇၅၇-၆

အချိန်

- ၇၅၇-၆

- ၇၅၇-၆

- အချိန် သာ

- အချိန် သာ



ပင်ကူအိမ်ကွန်ယက်သုံးသပ်ချက်။

ပင်ကူအိမ်သုံးသပ်ခြင်း

ဆွေးနွေးခြင်းနှင့်ဆန်းစစ်ခြင်း

* ကုမ္ပဏီရေးရာ၊ လုပ်ငန်းများတွင် ဝါထိုင်မှု၊ မိသားစုမပေါ်တွင် ကျစ်လျစ် နိုင်မှု နှင့် ဆုံးဖြတ်ချက်ချနိုင်မှုတွင် ကျွမ်းသားနှင့် ကျွမ်းသမီး တစ်ဖက် ဖြစ်သည်။

* ကုမ္ပဏီအကောင်အထွမ်းအတင်၊ ကုမ္ပဏီနှင့် ပစ္စည်းများ နိုင်ဆိုင်မှုတွင် ကျွမ်းသမီး၊ မြားက သေခြင်း၊ ကျွမ်းသမီးတို့၏ ကျွမ်းသား၊ မြားက အားသာသည်။

* ပညာရေး၊ ဖွံ့ဖြိုးမှု၊ ကျွမ်းသမီး၊ မြားက အားမရပါ။ ဖေ့ချ် လက်တွဲ ခေါ်ဆောင်သင့်သည်။

* ကျွမ်းသားနှင့် ကျွမ်းသမီး ကုမ္ပဏီအတွက် တစ်ဖက် ပေးသင့်သည်။



၇။ ကျေးရွာ၏ မျော်မှန်းချက်(၄)နှစ်စာကျေးရွာဖွံ့ဖြိုးရေးအစီအစဉ်

ကျေးရွာဖွံ့ဖြိုးရေးအစီအစဉ်

ကျေးရွာ - ၇၇၅ ဇွဲ စတင်: သမီး ဇွဲအုပ်စု - ၇၇၅ ဇွဲ ဇွဲအုပ်စု - ၇၇၅ ဇွဲ

ကျေးရွာအုပ်စု - ၇၇၅ ဇွဲ ဇွဲအုပ်စု - ၇၇၅ ဇွဲ

အသက်အခါအတားအဆီး:	နောက်ပါ: နှစ်အတွင်းကျေးရွာအတွက် မျှော်မှန်းချက်	ကျေးရွာ ဖွံ့ဖြိုးရေး လုပ်ငန်း
<ul style="list-style-type: none"> - ကျေးလက်ဆေးပေးခန်း ဗဟို နှင့် ပုလဲပေးပို့ပေးခြင်း၊ ဖြစ်စေ၊ အခါ ဇွဲကို အားပေးပေးပေးပါ။ - စာပိုဒ်တိုက်မရှိလျှင် ကျေးရွာအတွက် ရွာအတွက် များ မဟုတ်ဘဲ ရှိရန် အားပေးပါ။ - ပို: ချောအောင် ရွာအတွက် လမ်းများ ပျက်စီးနေခြင်း၊ အားပေးပေးပေးပါ။ - လျှပ်စစ်ဓာတ်မရှိလျှင် ကျေးရွာအတွက် အားပေးပေးပါ။ 	<ul style="list-style-type: none"> - ကျေးလက်ဆေးပေးခန်း ဗဟို နှင့် ပုလဲပေးပို့ပေးခြင်း၊ ဖြစ်စေ၊ အခါ ဇွဲကို အားပေးပေးပါ။ - ကျေးရွာ စာပိုဒ်တိုက်မရှိလျှင် အားပေးပါ။ - ရွာအတွက် များဆွေ ပိုမိုပေးပေးပေးပါ။ - လျှပ်စစ်ဓာတ်မရှိလျှင် အားပေးပါ။ 	<ul style="list-style-type: none"> - ကျေးလက်ဆေးပေးခန်း ဗဟို နှင့် ပုလဲပေးပို့ပေးခြင်း၊ ဖြစ်စေ၊ အခါ ဇွဲကို အားပေးပေးပါ။ - ကျေးရွာ စာပိုဒ်တိုက်မရှိလျှင် အားပေးပါ။ - ရွာအတွက် လမ်း (ကျေးရွာအတွက်) - လျှပ်စစ်ဓာတ်မရှိလျှင် အားပေးပါ။
<ul style="list-style-type: none"> - ရွာအတွက် အားပေးပေးပါ။ - ရွာအတွက် အားပေးပေးပါ။ - အားပေးပေးပါ။ - အားပေးပေးပါ။ 	<ul style="list-style-type: none"> - ရွာအတွက် အားပေးပေးပါ။ - ရွာအတွက် အားပေးပေးပါ။ - အားပေးပေးပါ။ - အားပေးပေးပါ။ 	<ul style="list-style-type: none"> - ရွာအတွက် အားပေးပေးပါ။ - ရွာအတွက် အားပေးပေးပါ။ - အားပေးပေးပါ။ - အားပေးပေးပါ။
<ul style="list-style-type: none"> - အားပေးပေးပါ။ - အားပေးပေးပါ။ - အားပေးပေးပါ။ - အားပေးပေးပါ။ 	<ul style="list-style-type: none"> - အားပေးပေးပါ။ - အားပေးပေးပါ။ - အားပေးပေးပါ။ - အားပေးပေးပါ။ 	<ul style="list-style-type: none"> - အားပေးပေးပါ။ - အားပေးပေးပါ။ - အားပေးပေးပါ။ - အားပေးပေးပါ။



ကျေးဇူးဖွံ့ဖြိုးတိုးတက်ရေးလုပ်ငန်းများ

၁) ကျေးဇူးသက်ဆေးပေးခန်း	က+မ	၂၇
၂) ကျေးဇူးစာကြည့်တိုက်	က+မ	၄
၃) ကျေးဇူးတွင်းလမ်း (ကျေးဇူးကျေးဇူး)	မ	၁၉
၄) ညှပ်စစ်မီး	က+မ	၆
၅) ဤခင်တံခါး / တံတား	မ	၂၆
၆) စာသင်ကျောင်း ဖြူဖြူ/တိုးချဲ့	က+မ	၃၆
၇) ကျောင်း အိမ်သာဆောက်လုပ်	မ	၁၁
၈) ကျေးဇူး ချင်း ဆက်လက် (၃ ပန်း / ယာဇီ / ၁၇ ရာ ဇီ)	က+မ	၆
၉) မကျိုး ပင်ဆည်	က	၁၅၇
၁၀) ဆူကြီး ဆည်	က	၈၁
၁၁) ကျောင်း ခြံစည်းချိုး (ကလစ်)	က	၃၄
၁၂) ရေစင် / ရေပေး ဝေခွင်	က	၃
၁၃) ဤ အရှေ့တံတား	က	၅၀



၆။ ကော်မတီဝင်များရွေးချယ်ခြင်းနှင့်ကျေးရွာဖွံ့ဖြိုးရေးအစီအစဉ်ဆောင်ရွက်မှုမှတ်တမ်းခါတ်ပုံများ



ကော်မတီရွေးချယ်ရန် မဲရေတွက်နေစဉ်





စီမံကိန်းမိတ်ဆက်အစည်းအဝေးမှတ်တမ်းဓာတ်ပုံ



အမျိုးသမီးများပင့်ကူအိမ်ကွန်ယက်ရေးဆွဲနေစဉ်မှတ်တမ်းဓာတ်ပုံ



ကျေးရွာဖွံ့ဖြိုးရေးဦးစားပေးမဲပေးရန်တန်းစီနေကြစဉ်



ကျေးရွာလုပ်ငန်းခွဲအတွက်အခက်အခဲများဖော်ထုတ်ဆွေးနွေးစဉ်



၇။ ကော်မတီဝင်များစာရင်း

ကော်မတီဝင်များစာရင်း

အဖွဲ့အစည်းများ

စဉ်	အမည်	ကျား-မ	ရာထူး
၁	ဦးချမ်းမြေ့	ကျား	ကျေးရွာစော့ကုန်ဆိုင်
၂	ဒေါ်နုဦးစုဝေ	မ	ကျေးရွာစော့ကုန်ဆိုင်
၃	ဦးသိန်းဇော်	ကျား	ကျေးရွာစော့ကုန်ဆိုင် အထောက်အကူပြုကော်မတီ
၄	ဒေါ်ခင်ယုမော်	မ	ကျေးရွာစော့ကုန်ဆိုင် အထောက်အကူပြုကော်မတီ
၅	ဦးလှတင့်	ကျား	ဝယ်ယူရေး
၆	ဦးကြည်စို	ကျား	ဝယ်ယူရေး
၇	ဒေါ်ခင်မာ	မ	ဝယ်ယူရေး
၈	ဒေါ်သုခာနုပင်	မ	ကုန်လုပ်ငန်းလုပ်ကိုင်မှုဖြင့်ထိန်းသိမ်းရေး
၉	ဦးထွန်းဦး	ကျား	ကုန်လုပ်ငန်းလုပ်ကိုင်မှုဖြင့်ထိန်းသိမ်းရေး
၁၀	ဦးမြင့်စော	ကျား	ကျေးရွာစော့ကုန်ဆိုင်
၁၁	ဦးသိန်းဇော်ဦး	ကျား	စော့ကုန်ဖြင့်ထိန်းသိမ်းရေး
၁၂	ဒေါ်ခင်အေးအေး	မ	စော့ကုန်ဖြင့်ထိန်းသိမ်းရေး
၁၃	ဦးမြင့်စောဝင်း	ကျား	ဝေဖန်အကြံပြုချက်ဖြင့်ထိန်းသိမ်းရေး
၁၄	ဒေါ်ခင်အေး	မ	ဝေဖန်အကြံပြုချက်ဖြင့်ထိန်းသိမ်းရေး
၁၅			
၁၆			
၁၇			
၁၈			
၁၉			
၂၀			
၂၁			
၂၂			
၂၃			
၂၄			
၂၅			

စုစုပေါင်း (၁၄) ယောက် ကျား- (၈) ယောက် + မ- (၆) ယောက်

ကျေးရွာအုပ်စုစီမံကိန်းအထောက်အကူပြုကော်မတီ

...ဦးမြင့်စော... ကျေးရွာအုပ်စုစီမံကိန်းအထောက်အကူပြုကော်မတီ၊ ဥက္ကဋ္ဌ

...ဒေါ်ခင်ယုမော်... ကျေးရွာအုပ်စုစီမံကိန်းအထောက်အကူပြုကော်မတီ၊ ဥက္ကဋ္ဌ

...ဦးသိန်းဇော်... ကျေးရွာအုပ်စုစီမံကိန်းအထောက်အကူပြုကော်မတီ၊ ဘဏ္ဍာရေးဥက္ကဋ္ဌ

မှတ်တမ်းတင်သူ
အမည်။

ရာထူး။ လူထုစည်းရုံးရေးမှူးရက်စွဲ။/...../.....



၈။ ကျေးရွာအခြေခံအချက်အလက်များ (ပုံစံ-၁)

ပုံစံ - ၈ - ၁ ကျေးရွာအခြေခံအချက်အလက်များ (Form PC 1)

လယ်ဥယျာန်ချက်၊ ကျေးရွာတစ်ရွာသို့ ပထမဆုံးမိတ်ဆက်ခန်း သွားရောက်သောအခါ လူထုစည်းရုံးရေးမှူးသည် ကျေးရွာ
 ခေါင်းဆောင်များအား ကျေးရွာအချက်အလက်များကို မေတ္တာရပ်ခံ၍ တောင်းခံရသည်။ ဤအချက်အလက်များကို စီမံကိန်း
 မိတ်ဆက်အစည်းဝေးပတ်ိုင်မီတောင်းခံရမည်။ စီမံကိန်းမိတ်ဆက်အစည်းဝေးတွင် လူထုစည်းရုံးရေးမှူးသည် ဤအချက်အလက်
 များအား စစ်ဆေးပြီး မှန်ကန်အောင်ပြုလုပ်ရမည်။ ပြီးနောက်တွင် လူထုစည်းရုံးရေးမှူးမှ သတင်းအချက်အလက်အိတ်၊ Tablets မှ
 တဆင့် ဖြည့်လှင်းရမည်။

ကျေးရွာခေါင်းဆောင် အမည် ဦး ၁၃၅	ကျေးရွာခေါင်းဆောင်၏ ဖုန်းနံပါတ် ၀၉-၇၇၄၃၆၅၅၇၀	လူထုစည်းရုံးရေးမှူး၏ အမည် ဦးအောင်မြတ်
ပြည်နယ်တိုင်းဒေသကြီး၊ မြို့နယ်၊ ဖွဲ့စည်းပုံ၊ ကျေးရွာအုပ်စု၊ ကျေးရွာ		

လူမျိုးစု	အိမ်ထောင်စုအရေအတွက်	ကိုးကွယ်သည့်ဘာသာ	အိမ်ထောင်စုအရေအတွက်
လူမျိုးစု (၁) - အမာ	၈၆	ဘာသာ (၁) - ဗုဒ္ဓ	၈၆
လူမျိုးစု (၂) -----		ဘာသာ (၂) -----	
လူမျိုးစု (၃) -----		ဘာသာ (၃) -----	
လူမျိုးစုစရာ -----		ဘာသာစရာ -----	
အခြား			
	အရေအတွက်		
မသန်စွမ်းသူများ	၃		
သက်ကြီးရွယ်အိုများ (၆၅ နှစ် နှင့် အထက်)	၄၇		
စစ်ဘေးရှောင်			

	အမျိုးသား (အရေအတွက်)	အမျိုးသမီး (အရေအတွက်)
လူဦးရေ	၂၀၆	၂၃၀
လူမျိုးစု (၁) - အမာ	၂၀၆	၂၃၀
လူမျိုးစု (၂) -----		
လူမျိုးစု (၃) -----		
အခြား		
အိမ်ထောင်စုဦးရ်	၇၇	၉

(ခ) အခြေခံအဆောက်အအုံ အသုံးအဆောင်များ

စာသင်ကျောင်း	အမှတ် ခြံမပါ	ကျန်းမာရေး	အမှတ် ခြံမပါ	ဘာသာရေး အဆောက် အအုံများ	အမှတ် ခြံမပါ



အထက်တန်းကျောင်း	<input type="checkbox"/>	ဆေးရုံ	<input type="checkbox"/>	စေတီ	<input checked="" type="checkbox"/>
အလယ်တန်းကျောင်း	<input type="checkbox"/>	ကျန်းမာရေးဌာန	<input type="checkbox"/>	ဘုန်းကြီးကျောင်း	<input checked="" type="checkbox"/>
မူလတန်းကျောင်း	<input checked="" type="checkbox"/>	ကျန်းမာရေးဌာနခွဲ	<input type="checkbox"/>	ဟိန္ဒူဘုရားကျောင်း	<input type="checkbox"/>
မူကြိုကျောင်း	<input type="checkbox"/>	ဆေးပေးခန်း	<input type="checkbox"/>	ခရစ်ယာန်ကျောင်း	<input type="checkbox"/>
အခြား	<input type="checkbox"/>	အခြား	<input type="checkbox"/>	ဗလီ	<input type="checkbox"/>
				အခြား	<input type="checkbox"/>
မှတ်ချက်		မှတ်ချက်		မှတ်ချက်	

(ဂ) ကျွမ်းကျင်သူများမှတ်တမ်း (ကျေးရွာတွင်နေထိုင်သော သို့မဟုတ် တခြားရွာမှလာရောက်သော ကျွမ်းကျင်သူများ)

(ခ) စာသင်ကျောင်း			(၂) ကျန်းမာရေး			(၃) လက်မှုပညာရပ်		
	ရွာတွင်နေထိုင်သူ	အခြားရွာမှလာသူ		ရွာတွင်နေထိုင်သူ	အခြားရွာမှလာသူ		ရွာတွင်နေထိုင်သူ	အခြားရွာမှလာသူ
မူလတန်းပြဆရာ/မ	<input checked="" type="checkbox"/>	<input checked="" type="checkbox"/>	ဆရာဝန်	<input type="checkbox"/>	<input type="checkbox"/>	လက်သမား	<input checked="" type="checkbox"/>	<input type="checkbox"/>
အထက်တန်းပြဆရာ/မ	<input type="checkbox"/>	<input type="checkbox"/>	လက်ထောက်ကျန်းမာရေးမှူး	<input type="checkbox"/>	<input type="checkbox"/>	ပန်းရံ	<input checked="" type="checkbox"/>	<input type="checkbox"/>
အလယ်တန်းပြဆရာ/မ	<input type="checkbox"/>	<input type="checkbox"/>	အပျိုသင်ကျန်းမာရေးဆရာမ	<input type="checkbox"/>	<input type="checkbox"/>	လျှပ်စစ်ကျွမ်းကျင်ပညာရှင်	<input type="checkbox"/>	<input type="checkbox"/>
မူကြိုဆရာ/မ	<input type="checkbox"/>	<input type="checkbox"/>	သားဖွားဆရာမ	<input checked="" type="checkbox"/>	<input type="checkbox"/>	ရေပိုက်သူပိုင်သူ	<input checked="" type="checkbox"/>	<input type="checkbox"/>
အခြား	<input type="checkbox"/>	<input type="checkbox"/>	ပြည်သူ့ကျန်းမာရေးလုပ်သား	<input type="checkbox"/>	<input type="checkbox"/>	စက်ပြင်ဆရာ	<input type="checkbox"/>	<input type="checkbox"/>
မှတ်ချက် - ကုတ်စားပေးဆရာ(ဝ) မဟုတ်ဘူး			မှတ်ချက်			မှတ်ချက်		

(ဃ) ကျေးရွာသို့ရောက်ရှိနိုင်သည့် လမ်းအခြေအနေ /ကျေးရွာတစ်ရွာသည် ၎င်း၏ ကျေးရွာအုပ်စုနှင့် ဆက်သွယ်ထားသော လမ်းအခြေအနေ (အောက်ပါတို့ကိုဖော်ပြပါ)

ကျောက်ကြမ်းလမ်း (ကတ္တရာလမ်း) ကွန်ကရစ်လမ်း မော်တော်ဆိုင်ကယ်လမ်း
 ကျောက်စင်းလမ်း မြေသားလမ်း လူသွားလမ်း အခြား
 ကျေးရွာဖွံ့ဖြိုးစီမံချက် အစွဲအနား ဖြစ်ပေါ်လာသော အခြား

- (င) ကျေးရွာဖွံ့ဖြိုးစီမံချက်
- (၁) လူထုတို့ပြုစီမံကိန်းမစတင်မီ ဤကျေးရွာတွင်ကျေးရွာဖွံ့ဖြိုးမှု စီမံချက်ရှိခဲ့ပါသလား? ရှိပါသည်/မရှိပါ/မသိပါ
 - (၂) ရှိခဲ့ပါလျှင် ဤစီမံချက်ကို မည်သည့် ဝန်ထုပ်ပြင်ဆင်ခဲ့ပါသနည်း? နှစ်-----/မသိပါ
 - (၃) ဤစီမံချက်ကို ဖြေရှင်းမှုအတည်ပြုခဲ့ပါသလား? ပြုခဲ့ပါသည်/မပြုခဲ့ပါ /မသိပါ

- (စ) ဝေဖန်အကွာအဝေး
- (၁) ဤကျေးရွာ၏တဟိုမှ ၎င်းကျေးရွာအုပ်စု၏တဟိုအထိ ဝေဖန်မည့်မျှကွာဝေးသနည်း? နိုင်-----/မသိပါ
 - (၂) ဤကျေးရွာမှ ၎င်းကျေးရွာအုပ်စုတဟိုအထိ သွားလာရာတွင်ကြာမြင့်သည့်အချိန်

ခြောက်စေ့ ရာသီတွင်ကြာချိန် - ၃၀ မိနစ် - ထောက်လှမ်း/မော်တော်ဆိုင်ကယ်/မြေလျင်/မော်တော်ဆိုင်/အခြား - မသိပါ

မိုးရာသီတွင်ကြာချိန် - ၄၅ မိနစ် - ထောက်လှမ်း/မော်တော်ဆိုင်ကယ်/မြေလျင်/မော်တော်ဆိုင်/အခြား - ၃၀ မိနစ်

ကျေးရွာဖွံ့ဖြိုးစီမံချက် ဖြစ်ပေါ်လာသော အခြား ၅ နိုင်ငံဖက်



(ဆ) ပတ်ဝန်းကျင်ဆိုင်ရာ သဘာဝဘေးအန္တရာယ်

ဤကျေးရွာတွင် ရေကြီးခြင်းကိုသို့ သဘာဝဘေးအန္တရာယ်ကျရောက်ပေးခြင်း ရှိပါသလား။

မရှိပါ ရှိပါသည် ရှိလျှင်ဖော်ပြပါ -----

(ဇ) ကျေးရွာတွင် ဖွဲ့စည်းထားသော အဖွဲ့အစည်းများ

လူထုပတ်ဝန်းကျင်ဆိုင်ရာ ဤကျေးရွာတွင် ကျေးရွာဖွံ့ဖြိုးရေးအတွက် အစိုးရ (သို့) ရွာသားများကိုယ်တိုင်(သို့) စီမံကိန်းတစ်ခုခုမှ ဖွဲ့စည်းထားသည့် အဖွဲ့အစည်းများရှိပါသလား။

(ဇ) အမှတ်တင်အတင်းအခင်းကျမ်းအစည်းအဝေးဖွဲ့စည်းခြင်း

(၂) -----

(ဈ) အထွေထွေအုပ်ချုပ်ရေး ဦးစီးဌာန (GAD) မှ မှတ်တမ်းတင်ထားခြင်း

ဤကျေးရွာသည် အထွေထွေအုပ်ချုပ်ရေး ဦးစီးဌာန (GAD) မှ မှတ်တမ်းတင်ထားမှု ရှိပါသလား။

မရှိပါ ရှိပါသည်

ကျေးရွာခေါင်းဆောင်

အမည် ဦးသုဇာ

လက်မှတ်

နေ့စွဲ ၈.၂.၂၀၁၇

လူထုစည်းပေးရေးမှူး

အမည် မောင်မြတ်မြတ်

လက်မှတ်

နေ့စွဲ ၈.၂.၂၀၁၇



ပုံစံ ၈-၂။ စီမံကိန်းစက်ဝန်းအချိန်ဇယား

ပုံစံ - ၈ - ၂ - စီမံကိန်းစက်ဝန်းအချိန်ဇယား (PC 2)

လမ်းညွှန်စာအုပ် သက်ဆိုင်ရာလူထုပညာရေး/လက်ထောက်နည်းပညာပညာရေး/စီမံကိန်းစက်ဝန်းအဆင့်တက်ပညာရေးနှင့် ကျေးရွာအုပ်စုအတွက် ဤပုံစံကို ပြင်ဆင်ရမည်။

စက်ဝန်းအားဖြည့်ပါ စက်ဝန်း(၁) စက်ဝန်း(၂) စက်ဝန်း(၃)

စက်ဝန်းအားဖြည့်ပါ စက်ဝန်း (၄)

ပြည်နယ်/တိုင်း မြို့နယ် မြို့နယ် ဦးစီးဌာန

စီမံကိန်းစက်ဝန်းအဆင့်များ	နေ့စွဲ		အစည်းအဝေးအတွက်ရောက်သူအရေအတွက်			
	စတင်သည့် နေ့	ပြီးဆုံးသည့်နေ့	အမျိုးသား အရေအတွက်	အမျိုးသမီး အရေအတွက်	အိမ်ထောင်စု အရေအတွက်	လူမျိုးစုအစည်း အရေအတွက် နှင့် လူမျိုးစုအစည်း
၁။ ကျေးရွာစီမံကိန်း စီမံကိန်းအစည်းအဝေး	၇.၂.၂၀၂၇	၇.၂.၂၀၂၇	၂၆	၂၂	၄၈	၄၈ ၈၈
၂။ ကျေးရွာပို့ချရေး စီမံချက်ရေးဆွဲခြင်း အစည်းအဝေး	၈.၂.၂၀၂၇	၈.၂.၂၀၂၇	၂၀	၂၆	၄၆	၄၆ ၈၈
၃။ ကျေးရွာအုပ်စု လုပ်ငန်းဆောင်ရွက်ချက်အစည်း အဝေး	၉.၂.၂၀၂၇	၉.၂.၂၀၂၇	၈၈	၃၁	၁၁၉	၁၁၉ ၈၈
၄။ မြို့နယ်အဆင့် စီမံကိန်းရေးဆွဲရေး နှင့် အကောင်အထည်ဖော်ရေးစာတမ်း စီမံကိန်း သုံးသပ်မှု အစည်းအဝေး			မလို	မလို	မလို	မလို
၅။ မြို့နယ် စီမံကိန်းရေးဆွဲရေး နှင့် အကောင်အထည်ဖော်ရေး စာတမ်းအစည်းအဝေး	၁၁.၇.၂၀၂၇-၁၂.၂၀၂၇		၂၂	၂၇	၄၉	၄၉ ၈၈
၆။ စီမံကိန်းလုပ်ငန်းစဉ်စီမံချက်ရေးဆွဲခြင်း အစည်းအဝေး						
၆.၁။ စီမံကိန်းလုပ်ငန်း အကောင်အထည်ဖော်ရေးအစီအစဉ် ရေးဆွဲခြင်း	၁၇.၇.၂၀၂၇	၁၇.၇.၂၀၂၇	၂၂	၂၇	၄၉	၄၉ ၈၈



၆.၂ တယ်လီဖုန်းအရေအတွက် စာရင်းပြန်	၁၁-၇-၂၀၁၈	၂၂	၂၇	၄၉	၂၉	၆၈
၆.၃ စီမံကိန်းအရေအတွက် စာရင်းပြန်	၁၁-၇-၂၀၁၈	၁၈	၃၃	၃၁	၃၁	၀၈
၆.၄ ပြင်ဆင်ရေးအရေအတွက် စာရင်းပြန်	၁၁-၇-၂၀၁၈	၂၂	၂၇	၄၉	၄၉	၆၈
၇.၁ စီမံကိန်းလုပ်ငန်းခွဲ တိုးတက်မှု စောင့်ကြည့်အစည်းအဝေး						
၇.၂ အစည်းအဝေး ပထမအကြိမ်						
၇.၂.၁ အစည်းအဝေး စတင်အကြိမ်						
၇.၂.၂ အစည်းအဝေး တတိယအကြိမ်						
၇.၂.၃ အစည်းအဝေး စတင်အကြိမ်						
၈. စီမံကိန်းလုပ်ငန်းခွဲ အပြီးသတ်စစ်ဆေးခြင်းအစည်းအဝေး						
၉. လူထုစစ်ဆေးမှုအစည်းအဝေး						



၁၀။ ပုံစံ ၈-၃။ ကျေးရွာဖွံ့ဖြိုးရေးဦးစားပေးအစီအစဉ်

ပုံစံ - ၈ - ၃ ကျေးရွာဖွံ့ဖြိုးရေး ဦးစားပေးအစီအစဉ် (Form PC 3)

လက်ထောက်ချုပ်၊ အဆင့်(၃) ကျေးရွာဖွံ့ဖြိုးရေးအစဉ်အစဉ်အတွက် ဦးစားပေးအစီအစဉ် အထောက်အကူပြု
 ကော်မတီသည် လူထုစည်းရုံးရေးမှူးအရာရှိဖြစ်၍ ဤပုံစံကိုပြည့်စုံအောင် ဖြည့်သွင်းရမည်။

လူထုစည်းရုံးရေးမှူး/ဝန်ထမ်း အမည် - မောင်အောင်

နေ့စွဲ - ၈-၂-၂၀၁၇ ကော်မတီအား အမှတ်ပြစ်မိ (၂)၊ ကော်မတီ(၂)၊ ကော်မတီ(၃)၊ ကော်မတီ(၄)

ပြည်နယ်/တိုင်း၊ ဝန်ထမ်း - ဦးနော်ရထွန်း ကျေးရွာအုပ်စု ပုဇွန်၊ ကျေးရွာ ပုဇွန်၊ ဝန်ထမ်းအမည် မောင်အောင်

က၊ အစီအစဉ်အထောက်အပံ့အကူအညီပေးခြင်း - ယခုလက်ရှိအခြေအနေတွင် ဤကျေးရွာဖွံ့ဖြိုးရေးအစီအစဉ်အတွက် အဓိက အစီအစဉ်အထောက်အပံ့အကူအညီပေးမည့် မည်သည့်များဖြစ်ပါသနည်း။ (အမျိုးသား/သမီး အနည်းဆုံးအစိတ်အပိုင်း ၅ ရာခိုင်နှုန်း)

အမျိုးသား အဖွဲ့မှ တင်ပြသော အစီအစဉ်အထောက်အပံ့အကူအညီပေးခြင်း	အမျိုးသမီး အဖွဲ့မှ တင်ပြသော အစီအစဉ်အထောက်အပံ့အကူအညီပေးခြင်း
၁ ဤရွာအုပ်စုအတွင်းရှိ ဝန်ထမ်းများ	၁ မောင်အောင်၊ မောင်အောင်
၂ မောင်အောင်၊ မောင်အောင်	၂ မောင်အောင်၊ မောင်အောင်
၃ မောင်အောင်၊ မောင်အောင်	၃ မောင်အောင်၊ မောင်အောင်
၄ မောင်အောင်၊ မောင်အောင်	၄ မောင်အောင်၊ မောင်အောင်
၅ မောင်အောင်၊ မောင်အောင်	၅ မောင်အောင်၊ မောင်အောင်

ခ၊ ဝန်ထမ်းများ - ဝန်ထမ်းမရှိ (၅) နှစ် အတွင်း ကျေးရွာဖွံ့ဖြိုးရေး ဝန်ထမ်းလျာထားရက်များအား တင်ပြပါ။

အမျိုးသားအဖွဲ့မှ တင်ပြသော ဝန်ထမ်းများ	အမျိုးသမီးအဖွဲ့မှ တင်ပြသော ဝန်ထမ်းများ
၁ ဤရွာအုပ်စုအတွင်းရှိ ဝန်ထမ်းများ	၁ မောင်အောင်၊ မောင်အောင်
၂ မောင်အောင်၊ မောင်အောင်	၂ မောင်အောင်၊ မောင်အောင်
၃ မောင်အောင်၊ မောင်အောင်	၃ မောင်အောင်၊ မောင်အောင်
၄ မောင်အောင်၊ မောင်အောင်	၄ မောင်အောင်၊ မောင်အောင်
၅ မောင်အောင်၊ မောင်အောင်	၅ မောင်အောင်၊ မောင်အောင်

ဂ၊ လူထုစည်းရုံးရေး ဝန်ထမ်း (၄) နှစ်အတွက် အကျုံးမဝင်သော ဦးစားပေး ဖွံ့ဖြိုးတိုးတက်မှု လုပ်ငန်း အစီအစဉ်များအား ဖော်ပြပါ။

အဆင့်	ကျေးရွာအတွက် ဦးစားပေး ဖွံ့ဖြိုးတိုးတက်မှု လုပ်ငန်းစဉ်များ	အဆိုပြုသူ (အမျိုးသားများ/ အမျိုးသမီးများ/ အမျိုးသား+ အမျိုးသမီး)	ရန်ပုံငွေ/ ကုန်ကျ ဝင်ရိတ်	အကျိုးစီးပွားစွန့်စားမှု အစီအစဉ်
၁	ကျေးရွာအုပ်စုအတွင်းရှိ ဝန်ထမ်းများ	မောင်အောင်၊ မောင်အောင်		
၂	ကျေးရွာအုပ်စုအတွင်းရှိ ဝန်ထမ်းများ	မောင်အောင်၊ မောင်အောင်		
၃	ကျေးရွာအုပ်စုအတွင်းရှိ ဝန်ထမ်းများ	မောင်အောင်၊ မောင်အောင်		
၄	ကျေးရွာအုပ်စုအတွင်းရှိ ဝန်ထမ်းများ	မောင်အောင်၊ မောင်အောင်		
၅	ကျေးရွာအုပ်စုအတွင်းရှိ ဝန်ထမ်းများ	မောင်အောင်၊ မောင်အောင်		

ဃ၊ လူထုစည်းရုံးရေး ဝန်ထမ်း (၄) နှစ်အတွက် အကျုံးမဝင်သော ဦးစားပေး ဖွံ့ဖြိုးတိုးတက်မှု လုပ်ငန်း အစီအစဉ်များအား ဖော်ပြပါ။

အဆင့်	ကျေးရွာအတွက် ဦးစားပေး ဖွံ့ဖြိုး	အဆိုပြုသူ (အမျိုးသားများ/ အမျိုးသမီးများ)	အခန်းကဏ္ဍ



	တိုးတက်မှု လုပ်ငန်းစဉ်များ	အမျိုးသမီးများ/အမျိုးသား + အမျိုးသမီး	
၀	လှူဒါန်းမှု	အမျိုးသား + အမျိုးသမီး	
၂	အကူအညီပေးခြင်း	အမျိုးသမီး	
၃	မေးမြန်းစစ်ဆေးခြင်း	အမျိုးသား	
၄	အကူအညီပေးခြင်း	"	
၅	အကူအညီပေးခြင်း	အမျိုးသမီး	

ခေါင်းစောင်၊ ကျေးဇူးတင်ပေးခြင်းအထောက်အကူပြုကော်မတီမှ အတည်ပြုသည်။

အမည် ဦးသိန်းစိန် လက်မှတ်  ရက်စွဲ ၈.၂.၂၀၁၇



၁၁။ ပုံစံ ၈-၄။ ကျေးရွာခွဲမြို့ရေးစီမံကိန်းလုပ်ငန်းခွဲရွေးချယ်ခြင်းပုံစံ

ပုံစံ - ၈ - ၄ ကျေးရွာအုပ်စုစီမံကိန်းလုပ်ငန်းခွဲရွေးချယ်ခြင်းပုံစံ (Form PC 4)

လက်ညှိုးနှုတ်၊ စီမံကိန်းလုပ်ငန်းခွဲရွေးချယ်မှုတည်ဆဲအကျိုးမြှောက်တွင် ကျေးရွာအုပ်စုမှ CF/IT တို့၏ အတူအညီရယူ၍ ကျေးရွာစီထောက်ကော်မတီမှ လက်မှတ်ရေးထိုးပြီး အတည်ပုံစံအား ပြည်နယ်အစိုးရအဖွဲ့မှ ထုတ်ပြန်ရမည်။ ဤပုံစံအား ပြည်နယ်အစိုးရအဖွဲ့မှ ထုတ်ပြန်ရမည်။

ကျေးရွာအုပ်စုစီမံကိန်းလုပ်ငန်းခွဲရွေးချယ်ခြင်းပုံစံ (Form PC 4) မှ ကျေးရွာအုပ်စုစီမံကိန်းလုပ်ငန်းခွဲရွေးချယ်ရာ အချက်အလက်များကို MIS သို့ ထည့်သွင်းရမည်။ (ယနေ့စီမံကိန်းလုပ်ငန်းခွဲ မလုပ်ကိုင်သော ကျေးရွာများ မပါဝင်ပါ။)

ကျေးရွာအုပ်စုစီမံကိန်းလုပ်ငန်းခွဲရွေးချယ်ခြင်းပုံစံ - ၈-၄ (အုပ်စု)

နေ့စွဲ - ၉.၂.၂၀၁၇

ပြည်နယ်/တိုင်း - မကွေး၊ မြို့နယ် - ဖျာကွယ်

စက်ဝန်းအားအမှတ်ခြစ်ပေးပါ (✓) စက်ဝန်း (၁) ဥပမာ (၂) စက်ဝန်း (၃) စက်ဝန်း (၄) စက်ဝန်း (၅)

ကျေးရွာအုပ်စု - ၇၈၁-ဇီး

ကျေးရွာအမည်	ဆောင်ရွက်မည့် လုပ်ငန်းများ	အတိုင်းအတာ	ခန့်မှန်း တိုက်ရိုက် အကျိုးစီးပွားခွင့် ရှိသူများ	အဆိုပြုထပ်ပြုသူ	ခန့်မှန်းကျန်ကျရိတ်		စုစုပေါင်း
					စီမံကိန်းမှ ထည့်ဝင်မှု	ကျေးရွာမှ ထည့်ဝင်မှု	
၉၅၆	ကျေးရွာစွဲ၊ ကျေးရွာစွဲ၊ ကျေးရွာစွဲ	၁၅၀၀' x ၁၂၆' x ၉"	၂၈၈	<input type="checkbox"/> ကျေး <input checked="" type="checkbox"/> အ <input type="checkbox"/> ကျေး + အ	၅၅၀၀၀၀၀		
ယားကြီး	ကျေးရွာစွဲ၊ ကျေးရွာစွဲ	၁၇၀၀' x ၁၂၆' x ၉"	၂၆၇	<input type="checkbox"/> ကျေး <input type="checkbox"/> အ <input checked="" type="checkbox"/> ကျေး + အ	၅၅၀၀၀၀၀		
စိုင်းယားကုန်း	ကျေးရွာစွဲ၊ ကျေးရွာစွဲ	၉' x ၉' x ၄' / ၈' x ၂၀'	၄၃၆	<input type="checkbox"/> ကျေး <input type="checkbox"/> အ <input checked="" type="checkbox"/> ကျေး + အ	၅၅၀၀၀၀၀		
စုစုပေါင်း	ကျေးရွာစွဲ၊ ကျေးရွာစွဲ	၈' x ၄' x ၇' / ၄' x ၈' x ၂၀'	၄၃၆	<input type="checkbox"/> ကျေး <input checked="" type="checkbox"/> အ <input checked="" type="checkbox"/> ကျေး + အ	၂၀၀၀၀၀၀၀		
					၄၂၅၀၀၀၀၀		

ရာထူး ကျေးရွာအုပ်စု စီမံကော်မတီမှ ဥက္ကဋ္ဌ

အမည် လက်မှတ် ရက်စွဲ

ဦးကျော်စွာ - ၉.၂.၂၀၁၇



၁၂။ အစည်းအဝေးမှတ်တမ်းများ

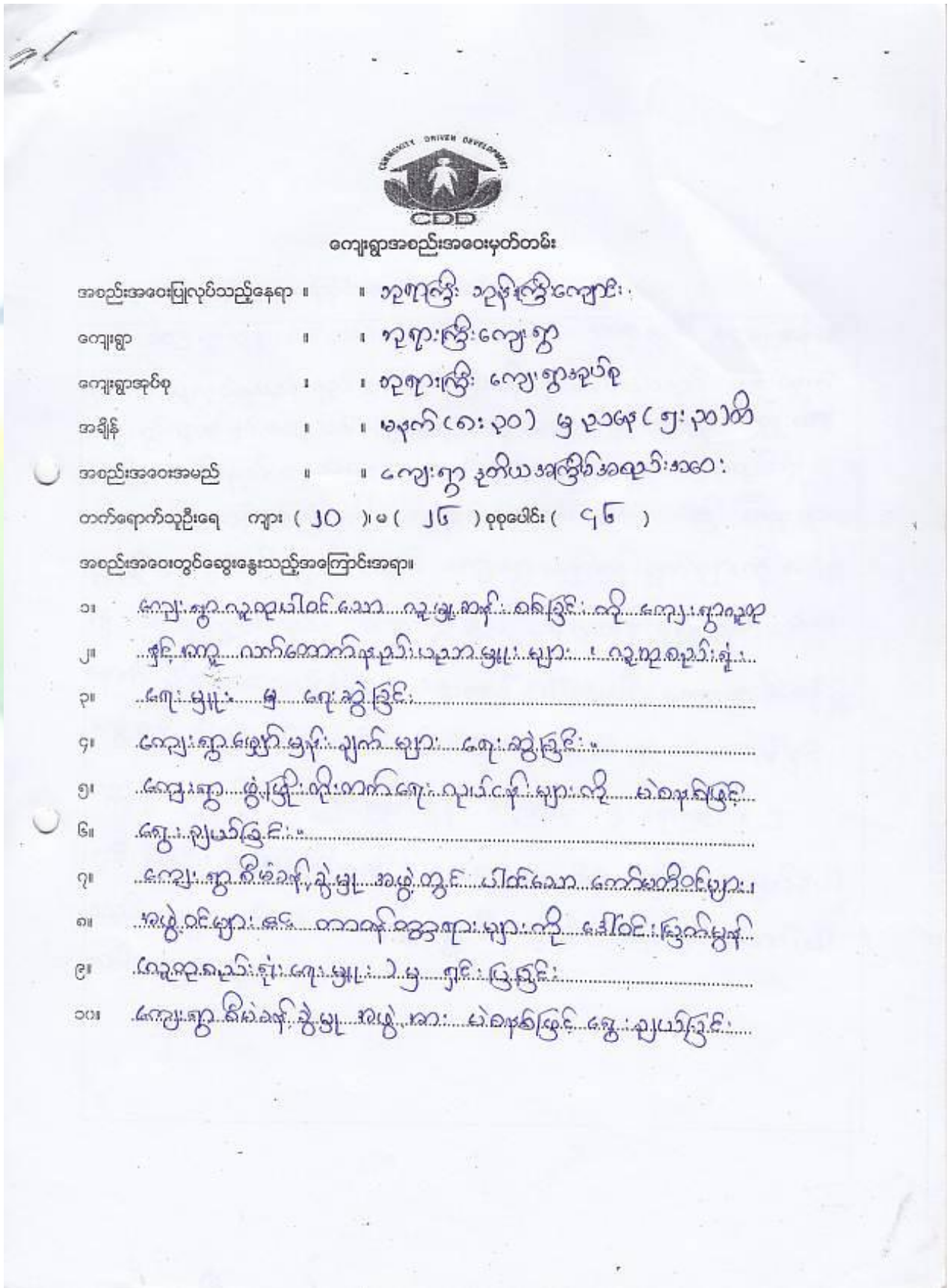

ကျေးရွာအစည်းအဝေးမှတ်တမ်း

အစည်းအဝေးပြုလုပ်သည့်နေရာ ။ ။ စုစုပေါင်း ၁၂၅ နေရာ
 ကျေးရွာ ။ ။ စုစုပေါင်း ၅
 ကျေးရွာအုပ်စု ။ ။ စုစုပေါင်း ၅
 အချိန် ။ ။ မနက် (၈:၃၀) မှ ညနေ (၅:၃၀) ထိ
 အစည်းအဝေးအမည် ။ ။ ကျေးရွာ နယ်စပ်ဒေသအစည်းအဝေး
 တက်ရောက်သူဦးရေ ကျား (၂၀)၊ မ (၂၆) စုစုပေါင်း (၄၆)

အစည်းအဝေးတွင်ဆွေးနွေးသည့်အကြောင်းအရာ။

- ၁။ ကျေးရွာလူထုပေါင်းစုံအဖွဲ့အစည်းများ၏ အဖွဲ့အစည်းများကို ကျေးရွာအစည်းအဝေး
- ၂။ ရှင်းလင်းစာတမ်းများ ပြင်ဆင်ရေးရာများ ။ လူထုအဖွဲ့များ
- ၃။ ရေးဆွဲရေးရာများ ။ ရေးဆွဲရေးရာများ
- ၄။ ကျေးရွာအစည်းအဝေးများ ပြုလုပ်ရေးရာများ ။ ရေးဆွဲရေးရာများ
- ၅။ ကျေးရွာအစည်းအဝေးများ ပြုလုပ်ရေးရာများ ။ ရေးဆွဲရေးရာများ
- ၆။ ရေးဆွဲရေးရာများ ။ ရေးဆွဲရေးရာများ
- ၇။ ကျေးရွာအစည်းအဝေးများ ပြုလုပ်ရေးရာများ ။ ရေးဆွဲရေးရာများ
- ၈။ ရေးဆွဲရေးရာများ ။ ရေးဆွဲရေးရာများ
- ၉။ ကျေးရွာအစည်းအဝေးများ ပြုလုပ်ရေးရာများ ။ ရေးဆွဲရေးရာများ
- ၁၀။ ကျေးရွာအစည်းအဝေးများ ပြုလုပ်ရေးရာများ ။ ရေးဆွဲရေးရာများ



ဆွေးနွေးချက်များ (ပြောသူနှင့်အကြောင်းအရာကိုတွဲမှတ်တမ်းတင်ရန်)

ကျေးရွာလူထုပါဝင်သော လူ့မျှ.ဆန်းစစ်ခြင်း မရှေးဆွဲဘဲ လူ့မျှ.ဆန်းစစ်ခြင်းကို မြှုပ်နှံရသည် ရည်ရွယ်ချက်များကို ဤခြံခံပါသည်။ ယင်းအောက် ကျေးရွာလူထု ဖွဲ့စည်းပုံ၊ အဖွဲ့အစည်းများ၊ အဖွဲ့ဝင်များ၊ အဖွဲ့အစည်း၏ လက်ထောက်အဖွဲ့များ၊ ဗျာဉ်အဖွဲ့၊ အဖွဲ့ဝင်များ၊ ဗျာဉ်အဖွဲ့ (လူထုဆွေးနွေးချက်) တို့၊ မြ လူ့မျှ.ဆန်းစစ်ခြင်းကို ရှေးဆွဲခြင်းသည် ဆက်လက်ပြီး ကျေးရွာ ဖွဲ့စည်းရေးလုပ်ငန်းများ ဆက် ကျေးရွာ မျှော်မှန်းချက်များကို ဆွဲဆောင်၍ ရှေးဆွဲခြင်းပါသည်။ ကျေးရွာ ဖွဲ့စည်းရေးလုပ်ငန်းများ ဆက်ပေါ်ပြီး ရောက် ပြီးစားပေးလုပ်ငန်းများ ဆွေးနွေးချက်ပါသည်။ ကျေးရွာ စီမံခန့်ခွဲမှု အဖွဲ့တွင် ပါဝင်မည့် ကော်မတီဝင်များ၊ အဖွဲ့ဝင်များ၏ တာဝန်နှင့် ဝတ္တရားများကို အောင်မြင်စွာ (လူထုဆွေးနွေးချက်) မှ ဤခြံခံပြီး ကျေးရွာစီမံခန့်ခွဲမှု အဖွဲ့၏ ဖွဲ့စည်းပုံ၊ အဖွဲ့ဝင်များ၊ အဖွဲ့အစည်းကို ဆွေးနွေးချက်ပါသည်။ အဖွဲ့ဝင်များ သော ကျေးရွာ စီမံခန့်ခွဲမှု အဖွဲ့မှာ အောက်ပါ အဖွဲ့ဝင် ဖြစ်သည်။



ဆုံးဖြတ်ချက်များ

၀။ လျှော့စွန့်ပစ်ခြင်းစေ့ကုသရေးများကို မဲစနစ်ဖြင့် ရွေးချယ်ပြီး
အတည်ပြုခဲ့ပါသည်။

၂။ လျှော့စွန့်ပစ်ခြင်းစေ့ကုသရေးများကို မဲစနစ်ဖြင့် ရွေးချယ်ပြီး
အချားရှေ့တွင် လက်မှတ် ရေးစဉ် ခံကြပါသည်။

၃။

၄။

၅။

မှတ်တမ်းတင်သူ *Kyutun*
အမည် ဒေါ်ဝင်းမြတ်မွန်
ရာထူး လူထုစည်းရုံးရေးဗဟို
ရက်စွဲ ၈-၂-၂၀၁၇

အတည်ပြုသူ *Shu*
အမည် ဦးသူဇာ
ရာထူး လျှော့စွန့်ပစ်ရေး
ရက်စွဲ ၈-၂-၂၀၁၇



၁၃။ ကဏ္ဍအလိုက် အခက်အခဲမှတ်တမ်း

အိုင်ဂျီ - ၁၃၇၁ ဖြစ်ပြီး - - - - - ပေးပေးမှု ၁၃၇၁ ဖြစ်ပြီး - - - - -

နောက်ဆက်တွဲ(၄) မြားနားသောအပိုင်းများအတွက် ဦးစားပေးပွဲ ငြိမ်းရေးလုပ်ငန်းစဉ် အနှစ်ချုပ်

မူရင်းသည်အား VPSC တွင်ထားရှိရပါမည်။ အခြားဌာနများနှင့် ညှိနှိုင်းရန်အတွက် မိတ္တူအား TPIC သို့ပို့ရပါမည်။ MIS data အနေဖြင့် သွင်းရန် မလိုအပ်ပါ။

	အဆင့်	လုပ်ငန်း	မည်သည့်ဦးစားပေးမလဲ	ကျေးဇူးပြုမှတာဝန်ခံသူ (သို့) အဖွဲ့ဝင်	ပြင်ပမှမည်သူ ထောက်ပံ့ မလဲ
အခြေခံအဆောက်အအုံ	၀	ကျေးဇူးတင်စာစုစု	<input checked="" type="checkbox"/> မ <input checked="" type="checkbox"/> ကျား	ကျေးဇူးတင်စာစုစု ကျေးဇူးတင်စာစုစု	ကုမ္ပဏီမဟုတ်သူ
	၂	ကျေးဇူးတင်စာစုစု	<input checked="" type="checkbox"/> မ <input type="checkbox"/> ကျား	"	"
	၃	စာပိုဒ် ဆက်သွယ်	<input type="checkbox"/> မ <input checked="" type="checkbox"/> ကျား	"	"
	၄	ကျွမ်းကျင်ရေး	<input checked="" type="checkbox"/> မ <input type="checkbox"/> ကျား	"	"
	၅	စာပိုဒ်	<input checked="" type="checkbox"/> မ <input type="checkbox"/> ကျား	"	"
အသက်မွေးဝမ်းကျောင်းမှ ပိုက်ပိုင်းရေး	၀	သုတေသန	<input checked="" type="checkbox"/> မ <input type="checkbox"/> ကျား	"	ကျေးဇူးတင်စာစုစု
	၂	စာပိုဒ်	<input checked="" type="checkbox"/> မ <input type="checkbox"/> ကျား	"	"
	၃		<input type="checkbox"/> မ <input type="checkbox"/> ကျား		
	၄		<input type="checkbox"/> မ <input type="checkbox"/> ကျား		
	၅		<input type="checkbox"/> မ <input type="checkbox"/> ကျား		
ကျန်းမာရေးနှင့် အာဟာရ	၀	ကျေးဇူးတင်စာစုစု	<input checked="" type="checkbox"/> မ <input type="checkbox"/> ကျား	ကျေးဇူးတင်စာစုစု ကျေးဇူးတင်စာစုစု	ကုမ္ပဏီမဟုတ်သူ
	၂		<input type="checkbox"/> မ <input type="checkbox"/> ကျား		
	၃		<input type="checkbox"/> မ <input type="checkbox"/> ကျား		
	၄		<input type="checkbox"/> မ <input type="checkbox"/> ကျား		
	၅		<input type="checkbox"/> မ <input type="checkbox"/> ကျား		
ပညာရေး	၀	စာပိုဒ်	<input checked="" type="checkbox"/> မ <input type="checkbox"/> ကျား	ကျေးဇူးတင်စာစုစု ကျေးဇူးတင်စာစုစု	ကုမ္ပဏီမဟုတ်သူ
	၂	ကျေးဇူးတင်စာစုစု	<input checked="" type="checkbox"/> မ <input type="checkbox"/> ကျား	"	"
	၃		<input type="checkbox"/> မ <input type="checkbox"/> ကျား		