

ပြည်ထောင်စုသမ္မတ မြန်မာနိုင်ငံတော် အစိုးရ  
စိုက်ပျိုးရေး၊ မွေးမြူရေးနှင့် ဆည်မြောင်းဝန်ကြီးဌာန  
ကျေးလက်ဒေသဖွံ့ဖြိုးတိုးတက်ရေး ဦးစီးဌာန  
ပျော်ဘွယ်မြို့နယ်



လူထုဗဟိုပြုစီမံကိန်း  
National Community Driven Development Project  
(NCDDP)



ကျေးရွာဖွံ့ဖြိုးရေးအစီအစဉ်  
Village Development Plan (VDP)  
ဘုမကုန်းကျေးရွာ၊ ဇက္ကရာဇ်ကုန်းကျေးရွာအုပ်စု

၂၀၁၇ ခုနှစ်

ပျော်ဘွယ်မြို့



မာတိကာ

- ၁။ မြို့နယ်မြေပုံ
- ၂။ ကျေးရွာမြေပုံ(တည်နေရာ)
- ၃။ အုပ်စုတွင်ပါဝင်သောကျေးရွာများစာရင်း
- ၄။ ကျေးရွာအခြေခံအချက်အလက်များ (ကျေးရွာသမိုင်းကြောင်း)
- ၅။ လူထုပူးပေါင်းပါဝင်သော လူမှုဆန်းစစ်ခြင်းနှင့် အကဲဖြတ်ခြင်းလုပ်ငန်းစဉ်(PSA/PRA)အကျဉ်းချုပ်ဇယား
- ၆။ ကျေးရွာဖွံ့ဖြိုးရေးအစီအစဉ်အတွက်အသုံးပြုခဲ့သော PRA tools များနှင့်တစ်ခုချင်းစီအတွက် သုံးသပ် ချက်များ
- ၇။ ကော်မတီဝင်များရွေးချယ်ခြင်းနှင့်ကျေးရွာဖွံ့ဖြိုးရေးအစီအစဉ်ဆောင်ရွက်မှုမှတ်တမ်းခါတ်ပုံများ
- ၈။ ကျေးရွာအချက်အလက် (ပုံစံ-၁)
- ၉။ စီမံကိန်းစက်ဝန်းအချိန်ဇယား (ပုံစံ-၂)
- ၁၀။ ကျေးရွာဖွံ့ဖြိုးရေးဦးစားပေးအစီအစဉ် (ပုံစံ-၃)
- ၁၁။ ကျေးရွာအုပ်စုစီမံကိန်းလုပ်ငန်းခွဲရွေးချယ်ခြင်း (ပုံစံ-၄)
- ၁၂။ အစည်းအဝေးမှတ်တမ်းများ
- ၁၃။ ကဏ္ဍအလိုက်ဦးစားပေးဖွံ့ဖြိုးရေးလုပ်ငန်းစဉ်များ



၁။ ဖျော်ဘွယ်မြို့နယ် မြေပုံ

ဖျော်ဘွယ်မြို့နယ်အခြေပြမြေပုံ

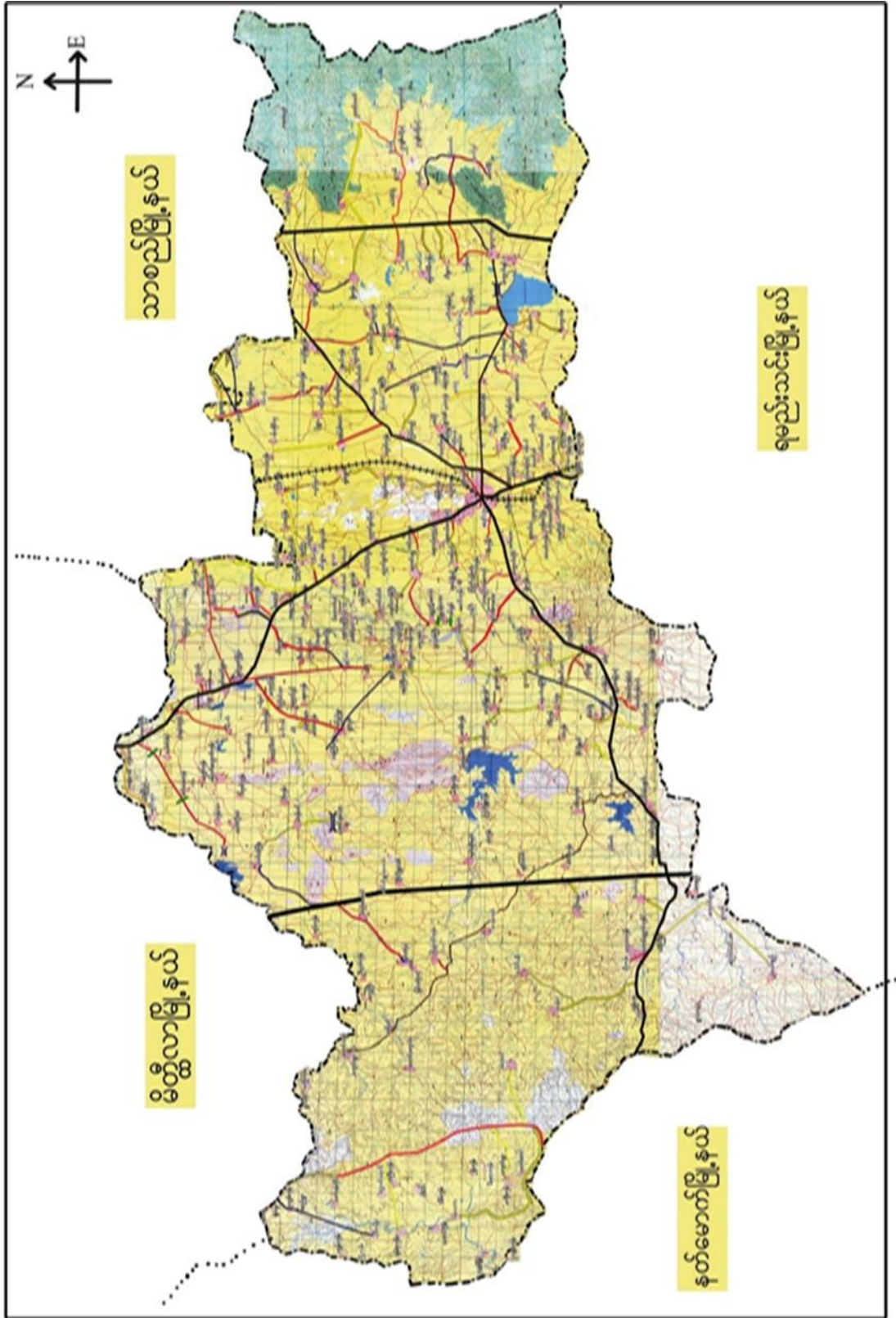





၃။ကျေးရွာအုပ်စုတွင်ပါဝင်သော ကျေးရွာများ

၁။ဘုမကုန်း ၂။ဇက္ကရာဇ်ကုန်း ၃။တိမ်းတည် ၄။ရွာသစ် ၅။ဇောင်ဂျမ်းကုန်း ၆။ရေလည်ကွေ့ ၇။သာယာကုန်း

၄။ ကျေးရွာ၏အခြေခံအချက်အလက်များ

ကျေးရွာသမိုင်းအကျဉ်း

### ဘုမကုန်း ကျေးရွာ သမိုင်း

ဘုမကုန်းကျေးရွာသည် ပျော်ဘွယ်မြို့ ၅ မိုင် (၁၆၁) မိုင်ခန့် အကွာတွင်ရှိပါသည်။ ကျေးရွာ၏ အဓိကအသက်မွေးဝမ်းကြောင်းမှာ လယ်ယာလုပ်ကိုင်စားသောက် ဖြစ်ပါသည်။ ယခု နေထိုင်မျက်နှာပြင်သော ဘုမကုန်းရွာသည် ရှေးယခင်က တည်ခဲသော ရွာမဟုတ်ပါ။ ယခင်က နေထိုင်ခဲသော ရွာ၏ အမည်မှာ ရွာရစ် ဖြစ်ပါသည်။ ၎င်းရွာရစ်သည် ရေဘေးဒုက္ခ ၅ မိုင်၊ မီးဘေး အန္တရာယ် ကြောင့် ပျက်စီးခဲ့ပါသည်။ ရွာရစ်သူ ဖြစ်သော ဒေါ်ဘုမသည် မိမိလုပ်ကိုင် စားသောက်သော လယ်ယာမြေကုန်း တစ်ခုပေါ်တွင် အိုးအိမ် တစ်လုံး ဆောက်ကာ နေထိုင်ခဲ့ပါသည်။ ရေဘေး၊ မီးဘေး အန္တရာယ် ကြောင့် ပျက်စီးခဲ့သော ရွာရစ်သူ၊ ရွာရစ်သား များသည် နေထိုင်ရန် အခက်အခဲ ဖြစ်လျှင် ဒေါ်ဘုမရှိရာ ကုန်းပေါ်သို့ ပြောင်းရွှေ့ နေထိုင်ရာမှ ဒေါ်ဘုမကုန်းသည် ယခုအခါ ဘုမကုန်း" ဟု အမည်တွင် ခဲ့ပါသည်။ ဘုမကုန်းရွာသည် ဧပြီ ၁၉၇၁ ခု ဇူလိုင်လ ၆ (၁၉၇၁) ခု ဖြစ်ပြီး ဧပြီ ၁၉၇၁ ခု ဖြစ်ပါသည်။ တစ်ရွာလုံး ဓုန္ဒတာထာ ကြီးကွယ်ကြာ ပါသည်။



- ထိခိုက်လွယ်သော အုပ်စုများ လူဦးရေ ( သက်ကြီး၊ မြေယာမဲ့၊ မသန်စွမ်းအုပ်စုများ)

သက်ကြီး	မြေယာမဲ့	မသန်စွမ်း
ကျား ( ၁၃ )၊မ ( ၁၈ )	ကျား ( ၂၅ )၊မ ( ၂၀ )	ကျား ( - )၊မ ( ၁ )

- ကျေးရွာတွင်းရရှိနိုင်သော ဝန်ဆောင်မှုများ (ကျန်းမာရေးဆေးခန်း၊ စာသင်ကျောင်း)

ဆေးရုံ/ဆေးခန်း	စာသင်ကျောင်း	စာကြည့်တိုက်	မူကြိုကျောင်း	ဈေး
မရှိ	ရှိ(အ.မ.က)	မရှိ	မရှိ	မရှိ

- ရွာသူရွာသားများ၏ အဓိကစီးပွားရေးလုပ်ငန်း ( စိုက်ပျိုးမွေးမြူရေး၊ အခြားသီးနှံများ)

မွေးမြူရေး		စိုက်ပျိုးရေး		အခြား
ခိုင်းနွား၊ဆိတ်	ဝက်၊ကြက်	ငရုပ်/မြေပီ	နှမ်း/ဝါ	ဆံပင်လုပ်ငန်း

- အဓိကရရှိနိုင်သော အရင်းအမြစ်များ

ကျောက်	သဲ	ကျောက်ဆွေး	လှင်းမြေ	အခြား
မရှိ	မရှိ	မရှိ	မရှိ	မရှိ

- ကျေးရွာနှင့်သက်ဆိုင်သော အခြားအရင်းအမြစ်များ

သောက်သုံးရေရရှိနိုင်မှု	မြေလွတ် မြေရိုင်း	ဆည်ရေသောက်ဧရိယာ	အခြား
ရှိ	မရှိ	မရှိ	-



၅။ လူထုပူးပေါင်းပါဝင်သော လူမှုဆန်စစ်ခြင်းနှင့် အကဲဖြတ်ခြင်းလုပ်ငန်းစဉ် (PSA / PRA) အကျဉ်းချုပ်ဇယား

စဉ်	ကရိယာများ (PRA Tools)	ရက် စွဲ	ဦးတည်အုပ်စုနှင့် ရည်ရွယ်ချက်များ	တက်ရောက်သူ			အဓိက ဆွေးနွေးချက်များ
				ကျား	မ	ပေါင်း	
၁	ကျေးရွာလူမှုရေး၊ အရင်းအမြစ်ပြမြေပုံ (Social Map/ Resource Map)	၂၆.၃.၂၀၁၇	ရပ်မိရပ်ဖ၊ ကော်မတီဝင်များ၊ ကျေးရွာလူထုများ မြေပုံအားအသုံးပြု၍ ၎င်းတို့၏ အဓိကပြဿနာများ၊ အရင်းအမြစ်များနှင့် အခြေခံအဆောက် အအုံများ၊	၁၃	၁၁	၂၄	ကျေးရွာလူထု၏ ထင်ရှားသောမြေနေရာ၊အခြေခံ အဆောက်အအုံများ၊တိုင်းရင်းသ ားနှင့် ဘာသာရေး အဖွဲ့အစည်းများ၊မသန်စွမ်းသူရှိ သည့်အိမ်ထောင်စုများ၊အမျိုးသ မီးဦးဆောင်သည့်အိမ်ထောင်စုမျ ား၊လူမှုရေးဆိုင်ရာအချက်အလ က်များ။ ပြဿနာများနှင့် ဖြစ်နိုင်ခြေရှိသောအဆောက်အအုံ းသစ်များ
၂	ဥစ္စာနေကြွယ်ဝမှုအ ဆင့်သတ်မှတ်ခြင်း (Wealth Ranking)	၂၆.၃.၂၀၁၇	ကျေးရွာအတွင်း စီးပွားရေးအခြေအနေ နက္ခတ်ခြားသောအုပ် စုများကိုစိစစ်ရန် ချမ်းသာ၊ အလယ်အ လတ်၊နွမ်းပါး၊ အလွန်နွမ်းပါးအုပ်စု များ	၁၁	၉	၂၀	ကျေးရွာအတွင်းရှိ အိမ်ထောင်စုများအား လူမှုစီးပွားအခြေအနေအလိုက် အုပ်စုများသတ်မှတ်ပေးခြင်း
၃	ကျေးမရေးရာကဏ္ဍ # ၁ ပိုင်ဆိုင်မှုနှင့်ခွဲခြမ်းစိ တ်ဖြာမှု	၂၆.၃.၂၀၁၇	အမျိုးသားနှင့်အမျိုး သမီးများ( အရင်းအ မြစ်ပိုင်ဆိုင်အသုံးချ မှု)	၂၁	၂၀	၄၁	အမျိုးသားနှင့်အမျိုးသမီးများ( အ ရင်းအမြစ်ပိုင်ဆိုင်အသုံးချမှု၊ ထိန်းချုပ်မှုအားခွဲခြမ်းစိတ်ဖြာခြင်း )။
၄	ရာသီခွင်ပြပြက္ခဒိန် (Seasonal Calendar)	၂၆.၃.၂၀၁၇	ကော်မတီဝင်၊ အမျိုးသမီး၊ အမျိုးသားများ	၂၁	၁၇	၃၈	ကျေးရွာတွင် တစ်နှစ်ပတ်လုံးကွဲပြားခြားနားသော အချိန်အလိုက် ဖြစ်ပျက်ဆောင်ရွက်ခဲ့သည့်ရာသီ ဥတု၊ စိုက်ပျိုးသီးနှံများ၊ လယ်ယာလုပ်ငန်းများ၊ နေ့စားလုပ်ငန်းများ၊ မွေးမြူရေးလုပ်ငန်းများ၊ ဝမ်းစာဖူလုံမှု နှင့် ပွဲတော်များ



၅	ကျားမရေးရာ# ၂ ပင့်ကူအိမ် ကွန်ယက် (Spider Web)	၂၆.၃.၂၀၁၇	အမျိုးသားများ နှင့် အမျိုးသမီးများ	၁၀	၁၀	၂၀	ကျေးရွာအတွင်းရှိ အမျိုးသမီး များ၏ အခြေအနေကိုသိရှိစေရန် တန်းတူအခွင့်အရေး ရရှိမှု နှင့် မရရှိသည့် အကြောင်းအရင်း၊ ပညာရေးအတွက်ဆုံးဖြတ်ချက်ချ ခြင်း၊ အိမ်မှုကိစ္စဆောင်ရွက်မှု
၆	အဖွဲ့အစည်းချိတ် ဆက်ပုံ - ပင်းပုံစံ(Venn Diagram)	၂၆.၃.၂၀၁၇	ကျေးရွာအုပ် ချုပ်ရေးအဖွဲ့၊ ကျေးရွာ စီ/ ထောက်အဖွဲ့	၁၀	၁၀	၂၀	ကျေးရွာအတွင်းရှိ အဓိကအုပ်စုများ၊အဖွဲ့အစည်းများ တည်ရှိနေမှုကိုသိရှိရန်၊ ၎င်းအဖွဲ့အစည်းများ၊အုပ်စုများ ဆက်စပ်နေမှုပူးပေါင်းဆောင်ရွ က်မှုအားသိရှိနိုင်ရန်၊
၇	ကျေးရွာ၏ မျှော်မှန်းချက် (၄)နှစ်စာ ကျေးရွာဖွံ့ဖြိုးရေးအ စီအစဉ်	၂၆.၃.၂၀၁၇	အမျိုးသားအုပ်စု၊အ မျိုးသမီးအုပ်စု၊လူင ယ်အုပ်စု၊ ရပ်မိရပ်ဖအုပ်စု	၃၀	၂၀	၅၀	ကျေးရွာသားများ၏ မဲပေးရွေးချယ်ထားသည့် ဖွံ့ဖြိုးတိုးတက်ရေးလုပ်ငန်းစဉ်များ အား ဦးစားပေးအလိုက်သတ်မှတ်ချက်







ကျေးရွာမြေပုံသုံးသပ်ချက်။

# ကျေးရွာအခြေပြုနှင့် သယံဇာတအရင်းအမြစ်ဖြေရှင်း

## ဆွေးနွေးခြင်းနှင့် ဆန်းစစ်ခြင်း

- ဇယ်ယာများ၊ စာတောများကို အဓိပြု ဖြီး အသက်မွေးဝမ်းကျောင်း ပြုကြသည်။
- ဆောက်သုံးရေရယူ ဖြီး စိုက်ပျိုးမှု နည်းပါးသည်။
- ရေကြီးမှု များ၍ ဖြီး ဆက်သွယ်ရေးလမ်းများ မကောင်းပါ။
- တစ်ရွာလုံး ဗုဒ္ဓဘာသာကိုးကွယ်ကြသည်။

( တိုးတက်ရန်အတွက် အသိအချက်များ )

- \* ဆက်သွယ်ရေးကောင်းမွန်ရန် လမ်း၊ တံတား
- \* လျှပ်စစ်မီးများ ရရှိရန်
- \* စိုက်ပျိုးရေးနည်းပညာများ ရရှိရန်
- \* များတိုးမှု အလယ်တန်း ပညာရေး ဝန်ဆောင်မှု

( ထို့အပြင် ရေလုပ်ငန်းများ ရရှိရန် )

- ကြွက်၊ ဝက်မွေးမြူရေး
- စားသောက်ကုန်ထုတ်လုပ်ခြင်းလုပ်ငန်း
- ဇယ်ပညာလုပ်ငန်း
- အသေးစား ချေးငွေလုပ်ငန်း



ကျေးဇူးအရင်းအမြစ် ပိုင်ဆိုင်မှုသုံးသပ်ခြင်း။





## ပိုင်ဆိုင်မှုဆန်းစစ်ခြင်း

ကျေးဇူး... သူမတို့  
အုပ်စု... ကေရုလ်တို့

မြို့နယ်... ပျော်ဘွယ်  
ရက်စွဲ... ၂၆. ၃. ၂၀၁၇

အရင်းအမြစ်သုံးစွဲမှု ပုံစံပြုရယူ

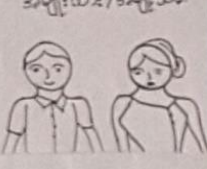
အရင်းအမြစ်ထိန်းချုပ်မှု ပုံစံပြုရယူ

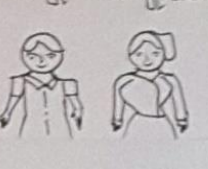
အမျိုးသား	အမျိုးသမီး	အမျိုးသား / အမျိုးသမီး	အမျိုးသား	အမျိုးသမီး	အမျိုးသား / အမျိုးသမီး
					
လှည်း	ထင်း	လယ် / ယာ	လှည်း	မီး	ခွား
သစ်ပင်	အပ်ချုပ်ဝက်	ရေတွင်း	သစ်ပင်		
ကား	မိုး	ခွား	ကား		ဝေါင်း
		ဆိုင်ကယ်	ထင်း		
		စပါး	အပ်ချုပ်ဝက်		
			လယ် / ယာ		
			ရေတွင်း		
			ဆိုင်ကယ်		

ဒိုးဆောင်ဆွေးနွေးသူ - ဦးစိုးနိုင်  
မှတ်တမ်းတင်သူ - ဒေါ်မေအောင်သူ  
ပါဝင်ဆွေးနွေးသူ - ကျား ( ၂၁ )၊ မ ( ၂၀ )

မှေရာ - စာသင်ကျောင်း  
အချိန် - ၁:၃၀ နေ့လယ်



ပိုင်ဆိုင်မှုသုံးသပ်ခြင်း။

# ပိုင်ဆိုင်မှုဆန်းစစ်ခြင်း

## ဆွေးနွေးခြင်းနှင့် ဆန်းစစ်ခြင်း

- ထင်း၊ အပ်ချုပ်စက်၊ မီးတိုက်အမျိုးသမီးများ သုံးစွဲကြ
- ငွေ၊ သစ်တော၊ ကား၊ ထင်း၊ အပ်ချုပ်စက်၊ ဓာတ်ယာ၊ ရေတွင်း၊ ချွန်ကပ်၊  
တို့ကို အမျိုးသားများ ကိုယ်တိုင် ထိန်းချုပ်
- ဓာတ်ယာ၊ ရေတွင်း၊ ငွေ၊ ချွန်ကပ်၊ မီးတိုက်  
အမျိုးသားနှင့် အမျိုးသမီး သုံးစွဲ
- ငြိမ်းခြုံခြင်း၊ ဆုံးဖြတ်ခြင်း၊ ထိန်းချုပ်မှုအမျိုးသား  
များ ပြုလုပ်သည်။

\* အမျိုးသမီးများအား ဆုံးဖြတ်ချက်ချခြင်း၊  
အကောင်အထည်ဖော် ဆောင်ရွက်ခြင်းတို့တွင်  
အမျိုးသားများနှင့် တန်းတူ ဆွေးနွေးခြင်းဖြင့်  
ပစ္စည်းများ အားလုံး ဆိုင်ကြောင်း သိရှိရမည်။



၅။ ကျေးရွာ၏လူမှုစီးပွားအဆင့်သတ်မှတ်ခြင်း။ (Wealth Ranking)

**၃ရွာခန့်ကြွယ်ဝမှုရယူသော:**

ကျေးရွာ - သူမကျွန်း  
အုပ်စု - ဝေတရာရဲကျွန်း

ဧပြီလ... ပျော်ဘွယ်  
ရက်စွဲ... ၂၆. ၃. ၂၀၁၇

အမျိုးအစား	သတ်မှတ်ချက်များ / ညွှန်းတိန်းများ	ဒိဂစ်ထောင်စု အရေအတွက်	ရာခိုင်နှုန်း
ချမ်းသာ	တိုက်အိမ်၊ သွပ်မိုး၊ ကား၊ ဆိုင်ကယ်၊ ဂွန်ဒေါင်း၊ ထော်လာဂျီ လယ်ယာ၊ နွား၊ ကျောင်းထားခွင့် ဖုန်း၊ TV၊ Styret	၂၀	၂၅.၃%
အလယ် အလတ်	သွပ်မိုး၊ ထရိုက်ကား၊ လယ်၊ နွား၊ ဆိုင်ကယ်၊ ဖုန်း၊ TV၊ ကျောင်းထားခွင့်	၂၀	၂၅.၃%
ဆင်းရဲ	သက်ကယ်မိုး၊ ထရိုက်ကား လက်လုပ်လက်စား	၃၉	၄၉.၄%
အလွန်ဆင်းရဲ	—	—	—
စုစုပေါင်း		၇၉	၁၀၀%

ဦးဆောင်ဆွေးနွေးသူ - ဒေါ်မြင့်ကြည်  
မှတ်တမ်းတင်သူ - ဒေါ်မေမေသူ  
ပါဝင်ဆွေးနွေးသူ - ကျား (၁၁)၊ မ (၉)

နေရာ - စာသင်ကျောင်း  
အချိန် - ၁:၂၀ (နေ့လယ်)



ဥစ္စာဓနကြွယ်ဝမှုသုံးသပ်ချက်။

# ဥစ္စာဓနကြွယ်ဝမှုရယူပေး

## ဆွေးနွေးခြင်း နှင့် ဆန်းစစ်ခြင်း

- ဈေးကွက်တွင် နှစ်ပေါင်းသော အိတ်ထောင်စု (၃၉) ဖြစ်
- ဆင်းရဲ နှစ်ပေါင်းသည် အကြောင်းမှာ နေ့စား၊ ကျပ်ငွေလုပ်ငန်းများ၊ သာလုပ်ဆောင်ရသောကြောင့် ကလေးများ အား ကျောင်းမထားနိုင်ခြင်း၊
- ဒုတိယ ရေကြီးသောကြောင့် စားဝတ်စားရေ ဒုက္ခရောက်ရခြင်း
- အစီအစဉ် ရေးဆွဲရာတွင် ဆင်းရဲ နှစ်ပေါင်းသူများ၏ အားလပ်ချိန်တွင် အစီအစဉ် ရေးဆွဲပြီး သူတို့တင်ပြသော လိုအပ်ချက်များကို အလေးစားစဉ်းစားပေးခြင်း။
- လမ်းဆက်လုပ်ခြင်းလုပ်ငန်းများ သည် လုပ်အားခရရှိပြီး ဝင်ငွေရလာမည်။ စာသင်ကျောင်း၊ ကျောင်းများ၊ စာတတ်လုပ်ခြင်းကြောင့် ကလေးများ ကျောင်းတက်ရန် အခက်အခဲများလျော့လာခြင်း၊ ရေရရှိရေလုပ်ငန်းများကြောင့် ကလေးများ ရေခပ်ရန် အချိန်ပျောက်လွယ်ပြီး စာသင်ကြားရန် အချိန်ပိုရခြင်းများ ဖြစ်ပေါ်လာပါသည်။



ရာသီခွင်ပြ ပြက္ခဒိန်။

# ရာသီခွင်ပြ ပြက္ခဒိန်

ကျေးဇူး... ဘုမကုန်း  
အုပ်စု... ဇေယျာပုံ

မြို့နယ်... ပုဂံဘူမိ  
ရက်စွဲ... ၂၆ .၃.၂၀၁၇

အကြောင်းအရာ	ဧပြီလ	မေလ	ဇွန်လ	ဇူလိုင်လ	အဂ္ဂိလ	စက်တင်ဘာလ	အောက်တိုဘာလ	နိုဝင်ဘာလ	ဒီဇင်ဘာလ	ဖေဖော်ဝါရီလ	မတ်လ	ဧပြီလ
ရာသီဥတု												
စိုက်ပျိုးရေး	ဝါ	-	နှံကျ	ထိုးပျိုး	ထိုးပျိုး	ထိုးပျိုး	ထိုးပျိုး	ထိုးပျိုး	ထိုးပျိုး	ထိုးပျိုး	ထိုးပျိုး	ထိုးပျိုး
ကျန်းမာရေး	-	-	-	-	-	-	တုတ်ကျ	တုတ်ကျ	-	နှာစား	နှာစား	-
ပွဲတော်ရာသီ	သင်္ကြန်	သောတေ	-	ဝါဆို	-	တရားတ	မိုးတိုက်	ကဆုန်	ဆုန်	-	-	-
သောက်သုံးရေ	သန့်တံ	သန့်တံ	သန့်တံ	သန့်တံ	←	→	→					
ဝင်ငွေ	← သန့်တံ →											
ထွက်ငွေ	ကော်	ကော်	ကော်	ကော်	ကော်	ကော်	ကော်	ကော်	ကော်	ကော်	ကော်	ကော်

ရသီဥတုအခြေအနေအထား

- ရေသာ
- ရေ/အေး
- ဇွန်လ
- ဇွန်လ
- ဇွန်လ
- ရေကြီး
- အေး

ဦးဆောင်ဆွေးနွေးသူ - ဒေါ်အိအိ  
 မှတ်တမ်းတင်သူ - ဒေါ်မေမေ  
 ပါဝင်ဆွေးနွေးသူ - ကျား (၂၀)၊ မလျာ

ဒေရာ - စာသင်ကျောင်း  
 အချိန် - ၁:၃၀ (နေ့လယ်)



# ရာသီခွင်ပြ ပြကွဒိန်

## ဆွေးနွေးခြင်း နှင့် ဆန်းစစ်ခြင်း

- ဇယား ယာ စိုက်ပျိုး ရေးကို အစီအစဉ်ကလေးစားအာဇာနည်၊
- (ဝင်ငွေ) ဇယားလုပ်ငန်း ၅၀၀၀/
- (ထွက်ငွေ) ရာသီဥတုတိုင်းထွက် ထွက်ငွေများပြား
- ဝင်ငွေမလုံအောက်လျှင် ဆံပင်ရှင်း ခြင်း ကိုလုပ်ကိုင်ပါ သာလျှင်။
- အမျိုးသမီး အသက် ငွေ့ဝမ်းကျောင်း ကောက်ချိတ်၊ ဆံပင်ရှင်း
- ဝင်ငွေနည်းရှ ခြင်း အကြောင်း အရင်း အိမ်မှုကိစ္စများနှင့် အချိန်ကုန်
- အား ဇယားချိန်ဝင်ငွေလုပ်ငန်းများ ဖန်တီးခြင်း
- အမျိုးသားများမှ တာဝန်ခွဲယူ ရှု နှင့် ကျားမရေးရာ သိ မြင်လက် ခံလာအောင် ပြောပြ ဆွေးနွေး
- တစ်ခုခု ညီမျှ နှင့် သာတူညီမျှကြောင်း ဆွေးနွေး





ဗင်းပုံစံကိုသုံးပြု၍ အဖွဲ့အစည်းများချိတ်ဆက်မှု

ဗင်းပုံစံအသုံးပြု၍ အဖွဲ့အစည်းနှင့်ချိတ်ဆက်မှု ပြုခြင်း

ကျေးဇူး... ၁၃ မကုန်း  
အုပ်စု... ၈ က ရာဇ် ကုန်း

မြို့နယ်... ပျော်ဘွယ်  
ရက်စွဲ... ၂၆.၃.၂၀၁၇

ကျေးဇူးအဖွဲ့အဖွဲ့အစည်းများ	ကျေးဇူး ပြင်ပဖွဲ့အဖွဲ့အစည်းများ
<ul style="list-style-type: none"> <li>- အုပ်ချုပ်ရေး မြို့အဖွဲ့</li> <li>- ကျောင်းတော် ပဝါ</li> <li>- ဓမ္မစင်္ကြာအဖွဲ့</li> <li>- ပရဟိတအဖွဲ့</li> <li>- ဝတ်အသင်းဖွဲ့</li> <li>- အမျိုးသမီးအဖွဲ့ / အမျိုးသားအဖွဲ့</li> <li>- မိသားစုအဖွဲ့</li> </ul>	<ul style="list-style-type: none"> <li>- မြို့နယ်ထွေအုပ်ရုံး</li> <li>- ရှေ့စခန်း</li> <li>- ချိတ်ဘဏ်</li> <li>- သမ္မတအသင်း</li> <li>- ခြေစာရင်းရုံး</li> <li>- ကျန်းမာရေးအဖွဲ့</li> <li>- ပညာရေး မြို့ရုံး</li> <li>- လျှောက်ပေးမှုဦးစီးဌာန</li> <li>- အုပ်စုအဖွဲ့</li> </ul>

ဦးဆောင်ဆွေးနွေးသူ - ဦးစိုးတင်  
မှတ်တမ်းတင်သူ - ဒေါ်မေအောင်  
ပါဝင်ဆွေးနွေးသူ - ကျား (၂၃)၊ မ (၂၁)

ရေးရာ - စာသင်ကျောင်း  
အချိန် - ၀:၄၀



# မင်းပုံစံအသုံးပြုရာတွင် အစဉ်းနှင့် ချိတ်ဆက်မှု

## ခြေရာခံ

ကျေးဇူး... ထူးထူးချွန်  
အုပ်စု... စာရေးဆရာ

မြို့နယ်... စာရေးဆရာ  
ရက်စွဲ... ၂၀၂၀



ဦးစောင့်စောင့် - မိုးမိုးမိုး

မှတ်တမ်းတင်သူ - မိုးမိုးမိုး

ပါဝင်စာရေးဆရာ - ကျေးဇူး (၂၃ နေရာ)

နေရာ - စာရေးဆရာ

အချိန် - ၀၁၅၀



သုံးသပ်ချက်

**မင်းပုခံအသုံးပြုရန်အဖွဲ့အစည်းနှင့်ချိတ်ဆက်မှု**

**ဖြေဖြေပုံ**

**ဆွေးနွေးခြင်းနှင့်ဆန်းစစ်ခြင်း**

- ဆုတ်ချုပ်ရေးမှူးအဖွဲ့သည်ရုပ်ရွာ၏ပွဲ ဖြိုးတို့တက်ရေးကိုအဓိကဦးဆောင်သည်။
- ကျောင်းကော်မတီသည်ကျေးရွာပညာရေးဦးစီးမှူးနှင့်အဓိကလုပ်ဆောင်သည်။
- ဓမ္မစင်္ကြာအဖွဲ့၊ ပုဂံပုဂံအဖွဲ့၊ ထက်အသင်းအဖွဲ့၊ အမျိုးသားအဖွဲ့တို့သည် ရုပ်ရွာ၏သာရေးနာရေး၊ ဘာသာရေးများတွင် တက်ကြွစွာပါဝင်ဆောင်ရွက်ကြသည်။
- မီးသတ်အဖွဲ့သည် ရုပ်ရွာ၏ မီးလုံခြုံရေးကို အဓိကလုပ်ဆောင်သည်။
- ဆုတ်ချုပ်ရေးမှူးအဖွဲ့သည် မြို့နယ်ဆွေဆုတ်ရုံး၊ ရဲစခန်း၊ စိုက်ခင်းသမ္မတအသင်း၊ မြေစာရင်းရုံး၊ ကျန်းမာရေးအဖွဲ့၊ ဆည်မြောင်းနှင့်ဆက်သွယ်ဆောင်ရွက်သည်။
- စာသင်ကျောင်းနှင့်ဝတ်သောက်၍ မြို့နယ်ပညာရေးမှူးရုံး၊ သဘာဝစားအန္တရာယ်(သို့)အရေးပေါ်အခြေအနေဖြင့်လာပါက မြို့နယ်ဆုတ်ချုပ်ရေးမှူးရုံးနှင့်ဆက်သွယ်ဆောင်ရွက်သည်။
- ကျေးရွာသူ/ရွာသားများ၏အုပ်ချုပ်မှု၊ ရွေးကောက်ပွဲများ၊ အသက်အခါများကို တင်ပြဆွေးနွေးရန်လူထုဗဟိုပြုစီမံကိန်းနှင့်ဆက်သွယ်ဆောင်ရွက်သည်။



ပင့်ကူအိမ်ကွန်ယက် နှင့် သုံးသပ်ချက်

# ပင့်ကူအိမ်သုံးသပ်ခြင်း

ကျေးဇူး... သူမကုန်း  
ဆုတ်... ဒဏ်ရာရလွန်း

မြို့နယ်... ပျော်ဘွယ်  
ရက်စွဲ... ၂၆.၂.၂၀၂၃

အမျိုးသမီး

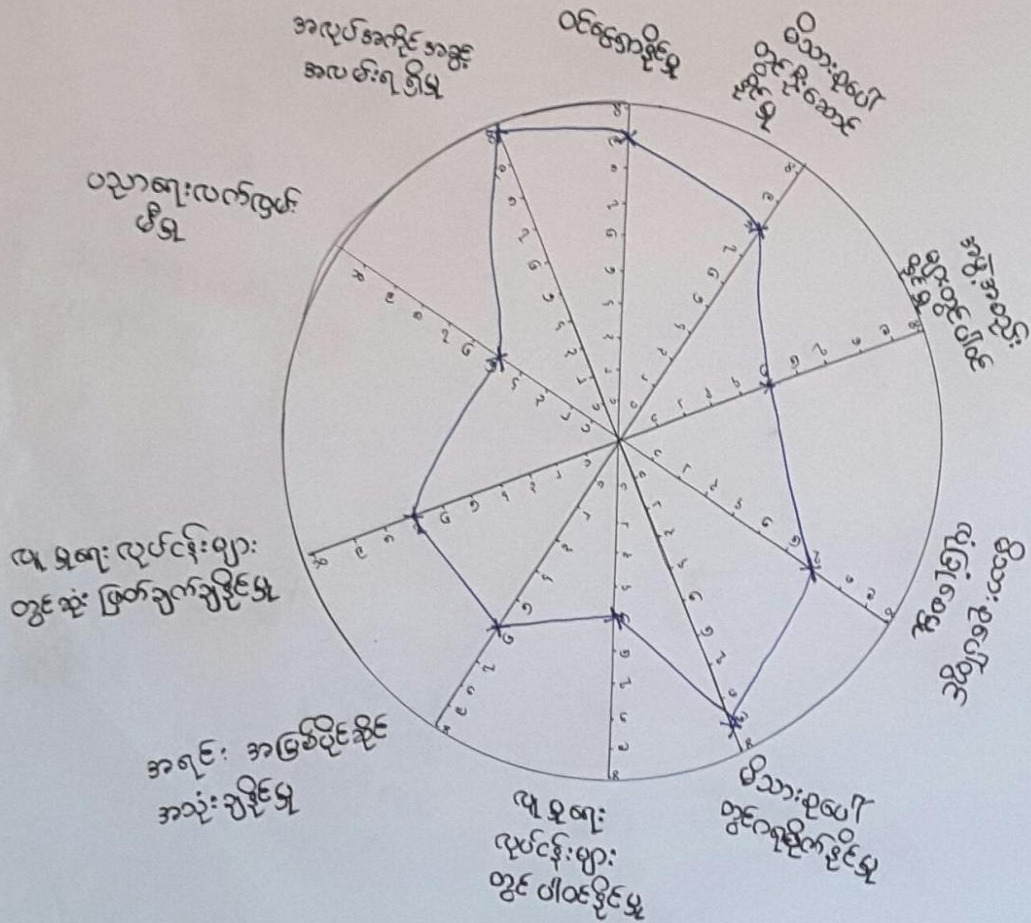

ဦးဆောင်ဆွေးနွေးသူ - ဒေါ်လွင်လွင်ခိုင်  
မှတ်တမ်းတင်သူ - ဒေါ်မေရင်သူ

— အမျိုးသမီး

နေရာ - စာသင်ကျောင်း

ပါဝင်ဆွေးနွေးသူ - ၆ (၁၀)

အချိန် - ၀:၃၀ (နေ့လယ်)



# ဝင့်ကျအိမ်သုံးသတ်ခြင်း

ကျေးဇူး... **ဘုမကုန်း**  
အုပ်စု ... **စကရာင်ကုန်း**

မြို့နယ်... ပျော်ဘွယ်  
ရက်စွဲ ... **၂၆** . ၃ . ၂၀၁၇

အမျိုးသား

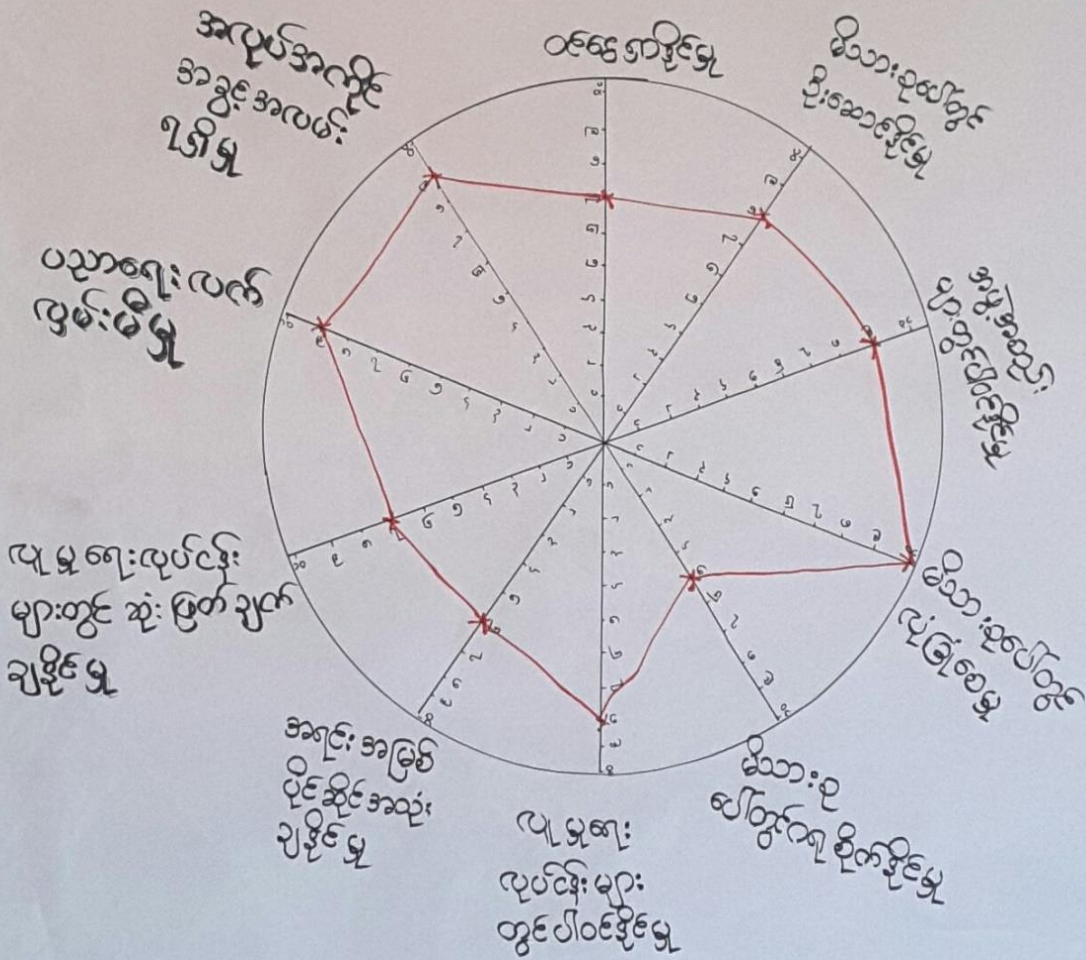

— အမျိုးသား

ဦးစာအောင်ဆွေးနွေးသူ - **ဦးမျိုးဝင်း**  
မှတ်တမ်းတင်သူ - **ဒေါ်မောင်သာ**  
ပါဝင်ဆွေးနွေးသူ - ကျား (၁၀)

နေရာ - စာသင်ကျောင်း  
အချိန် - ၀:၃၀ (နေ့လယ်)



# ပင့်ကျူအိမ်သုံးသပ်ခြင်း

ကျေးဇူး... သုမကုန်း  
ဒုပု... ကေရင်ကုန်း

မြို့နယ်... ပျော်ဘွယ်  
ရက်စွဲ... ၂၆. ၃. ၂၀၁၇

**အမျိုးသား/အမျိုးသမီး**

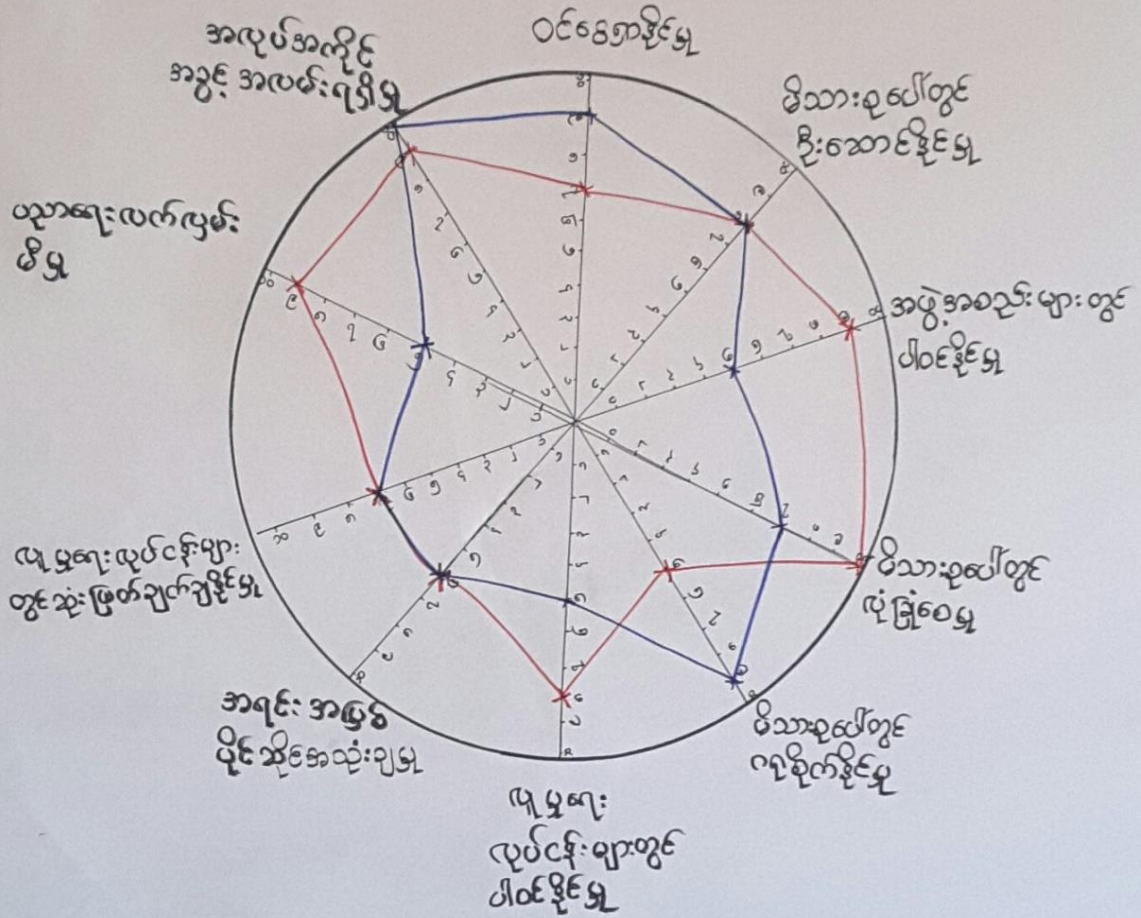

— အမျိုးသား  
— အမျိုးသမီး

ဦးဆောင်ဆွေးနွေးသူ - ဦးမျိုးဝင်း၊ ဒေါ်လွင်လွင်ခိုင်  
 မှတ်တမ်းတင်သူ - ဒေါ်မေလင်သူ  
 ပါဝင်ဆွေးနွေးသူ - ကျား(၁၀၀)၊ မ(၁၀၀)  
 နေရာ - စာသင်ကျောင်း  
 အချိန် - ၁:၃၀ (နေ့လယ်)



ပင့်ကူအိမ်ကွန်ယက် သုံးသပ်ချက်။

# ပင့်ကူအိမ်သုံးသပ်ခြင်း

## ဆွေးနွေးခြင်းနှင့်ဆန်းစစ်ခြင်း

- အမျိုးသမီး၏လုပ်ပိုင်ခွင့်၊ ဆုံးဖြတ်ချက်ချခွင့်၊ ပါဝင်ခွင့် အားနည်းသည်။
- အမျိုးသမီးများ၏ ပညာရေး အားနည်းနေခြင်းကြောင့် ပါဝင်ခွင့်၊ ဆုံးဖြတ်ခွင့်မရှိဘဲ ဖြစ်နေတတ်သည်။
- ဝိသားစုပေါ်တွင် ဂရုစိုက်နိုင်မှု တွင် အမျိုးသမီးများက ပိုမို အားသာသည်။
- အမျိုးသမီးများသည် ဝင်ငွေရသော အလုပ်တွင် နည်းပြီး အိမ်အတွင်းတွင် ဖြစ်နေတတ်ခြင်း။
- အရင်းအမြစ်ပိုင်ဆိုင် အသုံးချမှုတွင် အမျိုးသား၊ အမျိုးသမီး ဦးစွာ ဦးစွာ သုံးစွဲကြောင်း သိရသည်။
- အဖွဲ့အစည်းများတွင် ပါဝင်မှု၊ လူမှုရေးလုပ်ငန်းများတွင် ပါဝင်မှု တွင် အမျိုးသမီးများ အားနည်းသည်။



၇။ ကျေးရွာ၏ မျော်မှန်းချက် (၄)နှစ်စာ ကျေးရွာဖွံ့ဖြိုးရေးအစီအစဉ်

<p>ပေါင်းနှစ်ပြန်စေ့ငွေငွေခန့်ဝ</p> <p>၂၀၀၈.၁.၁၅ ... ဇွန်လ</p> <p>တစ်နှစ်ဝ...၄၀၀၀၀</p>				
<p>ကျေးရွာအုပ်စု</p>	<p>ပေါင်းနှစ်ပြန်စေ့ငွေငွေခန့်ဝ</p>	<p>၂၀၀၈.၁.၁၅ ... ဇွန်လ</p> <p>တစ်နှစ်ဝ...၄၀၀၀၀</p>	<p>ကျေးရွာအုပ်စု</p>	<p>ကျေးရွာအုပ်စု</p>
<p>ကျေးရွာအုပ်စု</p>	<p>ပေါင်းနှစ်ပြန်စေ့ငွေငွေခန့်ဝ</p>	<p>၂၀၀၈.၁.၁၅ ... ဇွန်လ</p> <p>တစ်နှစ်ဝ...၄၀၀၀၀</p>	<p>ကျေးရွာအုပ်စု</p>	<p>ကျေးရွာအုပ်စု</p>





# အမျိုးသားအဖွဲ့

ကျေးဇူး... ဘုမလှိုင်  
ဒုဗုဇ... ကေရှင်လှိုင်

မြို့နယ်... လှိုင်ဘွယ်  
ရက်စွဲ... ၂၆.၃.၂၀၁၇

ပြဿနာအသက်အရွယ်/အတားအဆီးများ	ပွံ့ပြုံးတိုးတက်ရေးလုပ်ငန်းများ	ဆောင်ရွက်ရန်မျှော်မှန်းချက်
<p><del>၁။ ကျေးဇူးရွာရွာ... ဆက်လက်ပါမိ</del></p> <p><del>၂။ ကျေးဇူးရွာရွာ... ချွတ်လှိုင်ယုမိ</del></p> <p><del>၃။ ကျေးဇူးရွာရွာ... ချွတ်လှိုင်ယုမိ</del></p> <p>လမ်းပန်းဆက်သွယ်ရေးခက်ခဲ ရွာတွင်းလမ်းဆိုးကြီးအတွက်အား လမ်းပေးခက်ခဲ ပညာရေးခက်ခဲ ရွေးချယ်ရေးကြီးကြီးအတွက်အား တံတားမကောင်းကြီးအတွက်အား ကျန်းမာရေးခက်ခဲ ဆရာ/ဆရာမမလုံလောက် စာအုပ်အား</p>	<p>စွာချင် ဆက်လက် ရွာတွင်းလမ်း တံတားမြှင့်ပြင် စာသင်ကျောင်းပြင်ဆင်ရေး စာသင်ကျောင်း ဖွဲ့စည်းရေး</p>	<p>ချွတ်လှိုင် လှိုင်စစ်မီးရဲအဖွဲ့ချုပ် ကျန်ဆာရေးဆေးပေးရေး စာကြည့်တိုက်ရရှိရေး လမ်းပန်းဆက်သွယ်ရေး ကောင်းလာရေး ပညာရေးအားကောင်းရေး စီးဆက်ရေး ရွာတွင်းပိုက်ဆိုင်</p>



ကျေးဇူး ဖွဲ့ ပြု တိုးတက်ရေး လုပ်ငန်းများ

ကျေးဇူး... ၁၃၄ တွင်

ဆုတ်ခွ... ကျောင်းကျင့်

ပြန်လည်... ကျောင်း

စက်စွာ... ၁၂.၃.၂၀၁၂

ဦးစားပေး အဆင့်	ဖွဲ့ ပြု တိုးတက်ရေး လုပ်ငန်းများ	အဆိုပြုသူ	ဝိသေသအတိုက်
၁	ရွာချင်း ဆက်လမ်း	က+မ	၃၇၆
၃	ရွာထွင်းလမ်း	က+မ	၁၄၇
၂	တံတား ပြုပြင်	က+မ	၁၈၃
၄	စာသင်ကျောင်း ပြုပြင်	က	<del>၇၇</del> ၇၇
၅	စာသင်ကျောင်း ခြံစည်းဖို့	က	၃၉



၆။ ကော်မတီဝင်များရွေးချယ်ခြင်းနှင့်ကျေးရွာဖွံ့ဖြိုးရေးအစီအစဉ်ဆောင်ရွက်မှုမှတ်တမ်းခါတ်ပုံများ



ကော်မတီရွေးချယ်ရန် မဲရေတွက်နေစဉ်



စီမံကိန်းမိတ်ဆက်အစည်းအဝေး မှတ်တမ်းခါတ်ပုံ



အမျိုးသမီးများပင့်ကူအိမ်ကွန်ယက်ရေးဆွဲနေစဉ် မှတ်တမ်းဓါတ်ပုံ



ကျေးရွာဖွံ့ဖြိုးရေးဦးစားပေးမဲပေးရန်တန်းစီနေကြစဉ်



ကျေးရွာလုပ်ငန်းခွဲအတွက်အခက်အခဲများဖော်ထုတ်ဆွေးနွေးစဉ်





၈။ ကျေးရွာအခြေခံအချက်အလက်များ (ပုံစံ-၁)

ပုံစံ - ၈ - ၁ ကျေးရွာအခြေခံအချက်အလက်များ (Form PC 1)

လမ်းညွှန်ချက်။ ကျေးရွာတစ်ရွာသို့ ပထမဆုံးမိတ်ဆက်ခရီး သွားရောက်သောအခါ လူထုစည်းရုံးရေးမှူးသည် ကျေးရွာခေါင်းဆောင်များအား ကျေးရွာအချက်အလက်များကို မေတ္တာရပ်ခံ၍ တောင်းခံရသည်။ ဤအချက်အလက်များကို စီမံကိန်းမိတ်ဆက်အစည်းဝေးတွင် လူထုစည်းရုံးရေးမှူးသည် ဤအချက်အလက်များအား စစ်ဆေးပြီး မှန်ကန်အောင်ပြုလုပ်ရမည်။ ပြီးနောက်တွင် လူထုစည်းရုံးရေးမှူးမှ သတင်းအချက်အလက်ထဲသို့ Tablets မှ တဆင့် ဖြည့်သွင်းရမည်။

ကျေးရွာခေါင်းဆောင် အမည် ဖိုးစိုးဇော်	ကျေးရွာခေါင်းဆောင်၏ ဖုန်းနံပါတ် ၀၅-၉၆၅၈၆၆၇၈၀	လူထုစည်းရုံးရေးမှူး၏ အမည် ဒေါ်မေအိန်
မြည်နယ်၊တိုင်းဒေသကြီး	မြို့နယ် - ဟင်္သာတ	ကျေးရွာအုပ်စု - ကျောက်တိုင်
		ကျေးရွာ - တစ်လွင်

က။ လူဦးရေ

လူမျိုးစု	အိမ်ထောင်စုအရေအတွက်	ကိုးကွယ်သည့်ဘာသာ	အိမ်ထောင်စုအရေအတွက်
လူမျိုးစု (၁) ---ဗမာ	၇၉	ဘာသာ (၁) ---ဗုဒ္ဓ	၇၉
လူမျိုးစု (၂) -----		ဘာသာ (၂) -----	
လူမျိုးစု (၃) -----		ဘာသာ (၃) -----	
လူမျိုးစုရော -----		ဘာသာရော -----	
အခြား	အရေအတွက်		
မသန်စွမ်းသူများ	၀		
သက်ကြီးရွယ်အိုများ (၆၅ နှစ် နှင့် အထက်)	၃၁		
စစ်ဘေးရှောင်	-		

	အမျိုးသား (အရေအတွက်)	အမျိုးသမီး (အရေအတွက်)
လူဦးရေ		
လူမျိုးစု (၁) ---ဗမာ	၁၉၃	၂၂၈
လူမျိုးစု (၂) -----		
လူမျိုးစု (၃) -----		
အခြား		
အိမ်ထောင်ဦးစီး	၆၉	၁၀

(ခ) အခြေခံအဆောက်အအုံ အသုံးအဆောင်များ

စာသင်ကျောင်း	အမှတ် ခြံစံပါ	ကျန်းမာရေး	အမှတ် ခြံစံပါ	ဘာသာရေး အဆောက် အအုံများ	အမှတ် ခြံစံပါ



အထက်တန်းကျောင်း	<input type="checkbox"/>	ဆေးရုံ	<input type="checkbox"/>	စေတီ	<input checked="" type="checkbox"/>
အလယ်တန်းကျောင်း	<input type="checkbox"/>	ကျန်းမာရေးဌာန	<input type="checkbox"/>	ဘုန်းကြီးကျောင်း	<input checked="" type="checkbox"/>
မူလတန်းကျောင်း	<input checked="" type="checkbox"/>	ကျန်းမာရေးဌာနခွဲ	<input type="checkbox"/>	ဟိန္ဒူဘုရားကျောင်း	<input type="checkbox"/>
မူကြိုကျောင်း	<input type="checkbox"/>	ဆေးပေးခန်း	<input type="checkbox"/>	ခရစ်ယာန်ကျောင်း	<input type="checkbox"/>
အခြား	<input type="checkbox"/>	အခြား	<input type="checkbox"/>	ဗလီ	<input type="checkbox"/>
				အခြား	<input type="checkbox"/>
မှတ်ချက် - မါခွဲ		မှတ်ချက်		မှတ်ချက်	

(ဂ) ကျွမ်းကျင်သူများမှတ်တမ်း (ကျေးရွာတွင်နေထိုင်သော သို့မဟုတ် တခြားရွာမှလာရောက်သော ကျွမ်းကျင်သူများ)

(၁) စာသင်ကျောင်း			(၂) ကျန်းမာရေး			(၃) လက်မှုပညာရှင်		
	ရွာတွင်နေထိုင်သူ	အခြားရွာမှလာသူ		ရွာတွင်နေထိုင်သူ	အခြားရွာမှလာသူ		ရွာတွင်နေထိုင်သူ	အခြားရွာမှလာသူ
မူလတန်းပြဆရာ/မ	<input type="checkbox"/>	<input checked="" type="checkbox"/>	ဆရာဝန်	<input type="checkbox"/>	<input type="checkbox"/>	လက်သမား	<input type="checkbox"/>	<input checked="" type="checkbox"/>
အထက်တန်းပြဆရာ/မ	<input type="checkbox"/>	<input type="checkbox"/>	လက်ထောက်ကျန်းမာရေးမှူး	<input type="checkbox"/>	<input type="checkbox"/>	ပန်းရံ	<input type="checkbox"/>	<input checked="" type="checkbox"/>
အလယ်တန်းပြဆရာ/မ	<input type="checkbox"/>	<input type="checkbox"/>	အမျိုးသမီးကျန်းမာရေးဆရာမ	<input type="checkbox"/>	<input type="checkbox"/>	လှုပ်စစ်ကျွမ်းကျင်၊ မီးသမား	<input type="checkbox"/>	<input type="checkbox"/>
မူကြိုဆရာ/မ	<input type="checkbox"/>	<input type="checkbox"/>	သားဖွားဆရာမ	<input type="checkbox"/>	<input type="checkbox"/>	ရေပိုက်သွယ်သူ	<input type="checkbox"/>	<input type="checkbox"/>
အခြား	<input type="checkbox"/>	<input type="checkbox"/>	ပြည်သူ့ကျန်းမာရေးလုပ်သား	<input type="checkbox"/>	<input type="checkbox"/>	စက်ပြင်ဆရာ	<input type="checkbox"/>	<input checked="" type="checkbox"/>
မှတ်ချက် -			မှတ်ချက်			မှတ်ချက်		

(ဃ) ကျေးရွာသို့ ရောက်ရှိနိုင်သည့် လမ်းအခြေအနေ / ကျေးရွာတစ်ရွာသည် ၎င်း၏ ကျေးရွာအုပ်စုနှင့် ဆက်သွယ်ထားသော လမ်းအခြေအနေ (အောက်ပါတို့ကိုဝိုင်းပါ)

(ကျောက်ကြမ်းလမ်း)      ကတ္တရာလမ်း      ကွန်ကရစ်လမ်း      မော်တော်ဆိုင်ကယ်လမ်း  
 ကျောက်ခင်းလမ်း      မြေသားလမ်း      လူသွားလမ်း      အခြား \_\_\_\_\_

(င) ကျေးရွာဖွံ့ဖြိုးမှုစီမံချက်

- (၁) လူထုပဟိုပြုစီမံကိန်းမစတင်မှီ ဤကျေးရွာတွင်ကျေးရွာဖွံ့ဖြိုးမှု စီမံချက်ရှိခဲ့ပါသလား?      ဝိုင်းပါ  
 ရှိပါသည်/မရှိပါ/မသိပါ
- (၂) ရှိခဲ့ပါလျှင် ဤစီမံချက်ကို မည်သည့် ခုနှစ်တွင်ပြင်ဆင်ခဲ့ပါသနည်း?      နှစ်-----/မသိပါ
- (၃) ဤစီမံချက်ကို မြို့နယ်မှအတည်ပြုခဲ့ပါသလား?      ပြုခဲ့ပါသည်/မပြုခဲ့ပါ /မသိပါ

(စ) ခရီးအကွာအဝေး

- (၁) ဤကျေးရွာ၏ပဟိုမှ ၎င်းကျေးရွာအုပ်စု၏ပဟိုအထိ ခရီးခိုင်မည်မျှကွာဝေးသနည်း?      မိုင်---၁---/မသိပါ
- (၂) ဤကျေးရွာမှ ၎င်းကျေးရွာအုပ်စုပဟိုအထိ သွားလာရာတွင်ကြာမြင့်သည့်အချိန်။
- ခြောက်သွေ့ရာသီတွင်ကြာချိန်----- ၅၀ မိနစ် ----- ထော်လာရီ/(မော်တော်ဆိုင်ကယ်)/ခြေလျင်/လား/မော်တော်ဘုတ်/  
 အခြား -----
- မိုးရာသီတွင်ကြာချိန်----- ၁၅ မိနစ် ----- ထော်လာရီ/(မော်တော်ဆိုင်ကယ်)/ခြေလျင်/လား/မော်တော်ဘုတ်/  
 အခြား -----





(ခ) ပတ်ဝန်းကျင်ဆိုင်ရာ သဘာဝဘေးအန္တရာယ်

ဤကျေးရွာတွင် ရေကြီးခြင်းကဲ့သို့ သဘာဝဘေးအန္တရာယ်ကျရောက်ဖူးခြင်း ရှိပါသလား။

မရှိပါ  ရှိပါသည် ရှိလျှင်ဖော်ပြပါ ----- ရေတော့သင့်

(ဇ) ကျေးရွာတွင် ဖွဲ့စည်းထားသော အဖွဲ့အစည်းများ

လူထုပဟိုပြုစီမံကိန်းမတိုင်မီ ဤကျေးရွာတွင် ကျေးရွာဖွံ့ဖြိုးရေးအတွက် အစိုးရ (သို့) ရွာသားများကိုယ်တိုင်(သို့) စီမံကိန်းတစ်ခုခုမှ ဖွဲ့စည်းထားသည့် အဖွဲ့အစည်းများရှိပါသလား။

(၁) ----- မရှိပါ

(၂) -----

(ဈ) အထွေထွေအုပ်ချုပ်ရေး ဦးစီးဌာန (GAD) မှ မှတ်တမ်းတင်ထားခြင်း

ဤကျေးရွာသည် အထွေထွေအုပ်ချုပ်ရေး ဦးစီးဌာန (GAD) မှ မှတ်တမ်းတင်ထားမှု ရှိပါသလား။

မရှိပါ  ရှိပါသည်

ကျေးရွာခေါင်းဆောင်

အမည် - ဦးစိုးဇော်

လက်မှတ် - See hy' နေ့စွဲ ၂၆.၃.၁၇

လူထုစည်းရုံးရေးမှူး

အမည် - ဒေါ်မေအင်ယု

လက်မှတ် နေ့စွဲ ၂၆.၃.၁၇



၉။ ပုံစံ ၈-၂။ စီမံကိန်းစက်ဝန်းအချိန်ဇယား

ပုံစံ - ၈ - ၂ - စီမံကိန်းစက်ဝန်းအချိန်ဇယား (PC 2)

လမ်းညွှန်ချက်၊ သက်ဆိုင်ရာလုပ်ငန်းစဉ်/လက်ထောက်နည်းပညာများ/စီမံကိန်းစက်ဝန်းအဆင့်တစ်ခုစီပြီးစီးပုံစံ၊ ကျေးရွာအုပ်စုအတွက် ဤပုံစံကို ဖြည့်သွင်းရမည်။

စည်းရုံးရေးမှူး/ဝန်ထမ်း အမည် ခေါ်မေလင်သူ

နေ့စွဲ ၂၅.၃.၁၇ စက်ဝန်းအားအမှတ်ပြင်ပါ  စက်ဝန်း(၁)  စက်ဝန်း(၂)  စက်ဝန်း(၃)

ပြည်နယ်/တိုင်း မန္တလေး ကျေးရွာအုပ်စု မြို့နယ် - ကျောက်စွန်း ကျေးရွာ - ၀၃၀၃၆

စီမံကိန်းဆောင်ရွက်မှုအဆင့်များ	နေ့စွဲ		အစည်းအဝေးစဉ်တက်ရောက်သူအရေအတွက်			
	စတင်သည့် နေ့	ပြီးဆုံးသည့်နေ့	အမျိုးသား အရေအတွက်	အမျိုးသမီး အရေအတွက်	အိမ်ထောင်စု အရေအတွက်	လူချိုးစုတက်ရောက်သူ အရေအတွက် နှင့် လူချိုးစုအမည်
၁။ ကျေးရွာစီမံကိန်း မိတ်ဆက်အစည်းအဝေး	၂၅.၃.၁၇	၂၅.၃.၁၇	၅၂	၃၅	၆၄	၁၁၁   ၂၅
၂။ ကျေးရွာဖွံ့ဖြိုးရေး စီမံချက်ရေးဆွဲခြင်း အစည်းအဝေး	၂၇.၃.၁၇	၂၇.၃.၁၇	၂၉	၃၇	၆၀	၁၀၁   ၆၅
၃။ ကျေးရွာအုပ်စု လုပ်ငန်းဆုံးဖြတ်ချက်ချသည့် အစည်းအဝေး						၁၁၁
၄။ မြို့နယ်အဆင့် စီမံကိန်းရေးဆွဲရေး နှင့် အကောင်အထည်ဖော်ရေးကော်မတီ၏ စီမံကိန်း သုံးသပ်မှု အစည်းအဝေး			မလို	မလို	မလို	မလို
၅။ မြို့နယ် စီမံကိန်းရေးဆွဲရေး နှင့် အကောင်အထည်ဖော်ရေး ကော်မတီ၏ဆုံးဖြတ်ချက်ကို ရွာသို့ အသိပေး အကြောင်းကြားသည့် အစည်းအဝေး						
၆။ စီမံကိန်းလုပ်ငန်းစွဲစီမံချက်ရေးဆွဲခြင်း အစည်းအဝေး						
၆.၁။ စီမံကိန်းလုပ်ငန်း အကောင်အထည်ဖော် ရေးအစီအစဉ် ရေးဆွဲခြင်း						



၁၀။ ပုံစံ ၈-၃။ ကျေးရွာဖွံ့ဖြိုးရေး ဦးစားပေးအစီအစဉ်

ပုံစံ - ၈ - ၃ ကျေးရွာဖွံ့ဖြိုးရေး ဦးစားပေးအစီအစဉ် (Form PC 3)

လမ်းညွှန်ချက်၊ အဆင့်(၃) ကျေးရွာမှော်မှန်းချက်အစည်းအဝေး ပြီးဆုံးသောအခါ ကျေးရွာစီမံကိန်း အထောက်အကူပြု ကော်မတီသည် လူထုစည်းရုံးရေးမှူးအကူအညီဖြင့် ဤပုံစံကိုပြည့်စုံအောင် ဖြည့်သွင်းရမည်။

လူထုစည်းရုံးရေးမှူး/ဝန်ထမ်း အမည် - ဒေါ်မေခင်သူ

နေ့စွဲ - ၂၆.၃.၀၇  စက်ဝန်း(၁)  စက်ဝန်း(၂)  စက်ဝန်း(၃)  စက်ဝန်း(၄)

ပြည်နယ်/တိုင်း- ပဲခူးတောင်ပိုင်း မြို့နယ်- ကျွန်းဘွယ် ကျေးရွာအုပ်စု- ဇွန်ကျွန်း ကျေးရွာ - တောင်ပိုင်း

က။ အခက်အခဲအတားအဆီးများအားဆွေးနွေးခြင်း - ယခုလက်ရှိအခြေအနေတွင် ဤကျေးရွာဖွံ့ဖြိုးတိုးတက်ရေးအတွက် အဓိက အခက်အခဲအတားအဆီးများသည် မည်သည်များဖြစ်ပါသနည်း။ (အမျိုးသား/သမီး အနည်းဆုံးအခက်အခဲ ၅ ခုစီဖော်ပြပါ)

အမျိုးသား အဖွဲ့မှ တင်ပြသောအခက်အခဲအတားအဆီးများ		အမျိုးသမီး အဖွဲ့မှတင်ပြသောအခက်အခဲအတားအဆီးများ	
၁	လမ်းပန်းဆက်သွယ်ရေးခက်ခဲ	၁	လမ်းပန်းဆက်သွယ်ရေးခက်ခဲ
၂	ရွာတွင်းလမ်းဆိုးတဲ့အတွက်အား	၂	ချောင်းရေကြီးမှုခက်ခဲ
၃	လာရေခက်ခဲ	၃	ရွာတွင်းလမ်းကျောက်စီးတဲ့အတွက်
၄	ချောင်းရေကြီးတဲ့အတွက်ခက်ခဲ	၄	သွားလာရေးခက်ခဲ
၅	တံတားမကောင်းတဲ့အတွက်အားကားခက်ခဲ	၅	တံတားမကောင်းတဲ့အတွက်သွားလာရေးခက်ခဲ
၆	လျှမ်းမာရေးခက်ခဲ	၆	ပညာရေးခက်ခဲ
၇	ဆရာ၊ ဆရာမမလုံလောက်မှုခက်ခဲ	၇	ဖိုးလမ်းရေးခက်ခဲ / လျှမ်းမာရေးခက်ခဲ

ခ။ မှော်မှန်းခြင်း - နောင်လာမည့် ( ၅ )နှစ် အတွင်း ကျေးရွာဖွံ့ဖြိုးရေး မှော်မှန်းလျာထားချက်များအား တင်ပြပါ။

အမျိုးသားအဖွဲ့မှ တင်ပြသောမှော်မှန်းချက်များ		အမျိုးသမီးအဖွဲ့မှ တင်ပြသောမှော်မှန်းချက်များ	
၁	ကျွန်းဘွယ်မှာ ရေချို	၁	လမ်းပန်းဆက်သွယ်ရေး ကောင်းလာချင်
၂	ကျေးဇာရေးဆေးဆေးခန်းရလာချင်	၂	ကျွန်းဘွယ်မှာ ကျွေးရေလာချင်
၃	တက္ကသိုလ်တိုက်ရှိလာချင်	၃	ကျေးလက်ဆေးဆေးခန်း ရှိလာချင်
၄	လမ်းပန်းဆက်သွယ်ရေးကောင်းလာချင်	၄	တက္ကသိုလ်တိုက်တွေရှိလာချင်
၅	ပျံမှုကုသရေး ကားရလာချင်	၅	ပညာရေး ဝန်ဆောင်မှု ဖွံ့ဖြိုးလာချင်
၆	ဖိုးသတ်ကားရချင်	၆	ဆရာ၊ ဆရာမ မလုံလောက်ချင်
၇	ချောင်းဖိတ်လာချင်	၇	ချောင်းဖိတ်ချင်



ဂ။ လူထုစီမံကိန်း၏ လာမည့် ( ၄ ) နှစ်အတွက် အကျုံးဝင်သော ဦးစားပေး ဖွံ့ဖြိုးတိုးတက်မှု လုပ်ငန်း အစီအစဉ်များအားဖော်ပြပါ။

အဆင့်	ကျေးရွာအတွက် ဦးစားပေး ဖွံ့ဖြိုးတိုးတက်မှု လုပ်ငန်းစဉ်များ	အဆိုပြုသူ (အမျိုးသားများ/ အမျိုးသမီးများ/အမျိုးသား+ အမျိုးသမီး)	ခန့်မှန်းကုန်ကျ စရိတ်	အကျိုးခံစားခွင့်ရှိသူ ခန့်မှန်းခြေ အရေအတွက်
၁	ရွာချင်း ဆက်လမ်း	အမျိုးသား+အမျိုးသမီး		
၂	တံတားပြုပြင်	အမျိုးသား+ အမျိုးသမီး		
၃	ရွာတွင်း လမ်း	အမျိုးသား + အမျိုးသမီး		
၄	စာသင်ကျောင်းပြုပြင်	အမျိုးသား		
၅	စာသင် ကျောင်း နှစ်ဆောက်	အမျိုးသား		
၆				
၇				

ဃ။ လူထုစီမံကိန်း၏ လာမည့် ( ၄ ) နှစ်အတွက် အကျုံးမဝင်သော ဦးစားပေး ဖွံ့ဖြိုးတိုးတက်မှု လုပ်ငန်း အစီအစဉ်များအားဖော်ပြပါ။

အဆင့်	ကျေးရွာအတွက် ဦးစားပေး ဖွံ့ဖြိုး တိုးတက်မှု လုပ်ငန်းစဉ်များ	အဆိုပြုသူ (အမျိုးသားများ/ အမျိုးသမီးများ/အမျိုးသား+ အမျိုးသမီး)	အခန်းကဏ္ဍ
၁			
၂			
၃			
၄			
၅			
၆			

ခေါင်းဆောင်၊ ကျေးရွာစီမံကိန်းအထောက်အကူပြုကော်မတီမှ အတည်ပြုသည်။

အမည် ----- ဦး တင်စိုး ----- လက်မှတ် ----- *[Signature]* ----- နေ့စွဲ ----- ၂၇.၃.၁၇ -----



၁၁။ ပုံစံ ၈-၄။ ကျေးရွာဖွံ့ဖြိုးရေးစီမံကိန်းလုပ်ငန်းခွဲရွေးချယ်ခြင်းပုံစံ

ပုံစံ - ၈ - ၄ ကျေးရွာအုပ်စုစီမံကိန်းလုပ်ငန်းခွဲရွေးချယ်ခြင်းပုံစံ (Form PC-4)

လမ်းညွှန်ချက်၊ စီမံကိန်းလုပ်ငန်းခွဲရွေးချယ်မှုအစည်းအဝေးပြီးနောက်တွင် ကျေးရွာအုပ်စုမှ CF/TF တို့၏ အကူအညီရယူ၍ ကျေးရွာစီထောက်ကော်မတီမှ လက်မှတ်ရေးထိုးပြီး အဆိုပါပုံစံအား ပြည့်စုံအောင်ဖြည့်သွင်းရမည်။ ဤပုံစံအား ပြည့်စုံစွာဖြည့်သွင်းပြီးပါက ကျေးရွာအုပ်စုဖွံ့ဖြိုးတိုးတက်ရေးစီမံချက်တွင် TPIIC သို့ ပေးပို့ရန်အတွက် နောက်ဆက်တွဲအဖြစ် တားရိုရမည်။ CF မှ ကျေးရွာတစ်ရွာချင်းစီ၏ စီမံကိန်းလုပ်ငန်းခွဲဆိုင်ရာ အချက်အလက်များကို MIS သို့ ထည့်သွင်းရမည်။ (ယခုစီမံကိန်းလုပ်ငန်းခွဲ မလုပ်ကိုင်သော ကျေးရွာများ မပါဝင်ပါ။)

ကျေးရွာစည်းရုံးရေးမှူး/လန်ထမ်းအမည် ဒေါ်စန္ဒာအုန်း  
 နေ့စွဲ ၄.၄.၂၀၁၇  
 ပြည်နယ်/တိုင်း မန္တလေး မြို့နယ် ပျက်ကျယ်  
 စက်ဝန်းအားအမှတ်ဖြစ်ပေးပါ။(✓)  စက်ဝန်း(၁)  စက်ဝန်း(၂)  စက်ဝန်း(၃)  စက်ဝန်း(၄)

ကျေးရွာအမည်	ဆောင်ရွက်မည့် လုပ်ငန်းများ	အတိုင်းအတာ	ခန့်မှန်း တိုက်ရိုက် အကျိုးခံစားခွင့် ရှိသူများ	အဆိုပြုတင်ပြသူ	ခန့်မှန်းကုန်ကျစရိတ်		
					စီမံကိန်းမှ ထည့်သွင်းမှု	ကျေးရွာမှ ထည့်သွင်းမှု	အခြားထည့်သွင်းမှု (ဖော်ပြပါ) ထည့်သွင်းငွေ   အမည်/အဖွဲ့
ကျေးရွာကုန်း	ရွာတွင်းလမ်း			<input type="checkbox"/> ကျား <input type="checkbox"/> မ <input type="checkbox"/> ကျား+မ			
ထိန်တောင်	ကျောင်းပြင်ဆင်ရေး			<input type="checkbox"/> ကျား <input type="checkbox"/> မ <input type="checkbox"/> ကျား+မ			
ရွာပေါ်	တံတားပြုစုရေး			<input type="checkbox"/> ကျား <input type="checkbox"/> မ <input type="checkbox"/> ကျား+မ			
တောင်ကုန်း	တံတားပြုစုရေး			<input type="checkbox"/> ကျား <input type="checkbox"/> မ <input type="checkbox"/> ကျား+မ			

ရာထူး ကျေးရွာအုပ်စု စီ/ထောက်ကော်မတီ ဥက္ကဋ္ဌ အမည် လက်မှတ် ရက်စွဲ  
ဦးစိုးအောင် ၄.၄.၂၀၁၇



ပုံစံ - ၈ - ၄ ကျေးရွာအုပ်စုစီမံကိန်းလုပ်ငန်းခွဲရွေးချယ်ခြင်းပုံစံ (Form PC 4)

လမ်းညွှန်ချက်၊ စီမံကိန်းလုပ်ငန်းခွဲရွေးချယ်မှုအစည်းအဝေးပြီးနောက်တွင် ကျေးရွာအုပ်စုမှ CF/TF တို့၏ အကူအညီရယူ၍ ကျေးရွာစီထောက်ကော်မတီမှ လက်မှတ်ရေးထိုးပြီး အဆိုပါပုံစံအား ပြည့်စုံအောင်ဖြည့်သွင်းရမည်။ ဤပုံစံအား ပြည့်စုံစွာဖြည့်သွင်းပြီးပါက ကျေးရွာအုပ်စုမှ ဖြိုတိုးထောက်ရေးစီမံချက်တွင် TPIC သို့ ပေးပို့ရန်အတွက် နောက်ဆက်တွဲအဖြစ် ထားရှိရမည်။ CF မှ ကျေးရွာတစ်ရွာချင်းစီ၏ စီမံကိန်းလုပ်ငန်းခွဲဆိုင်ရာ အချက်အလက်များကို MIS သို့ ထည့်သွင်းရမည်။ (ယခုနှစ်စီမံကိန်းလုပ်ငန်းခွဲ မလုပ်ကိုင်သော ကျေးရွာများ မပါဝင်ပါ။)

ကျေးရွာစည်းရုံးရေးမှူး/ဝန်ထမ်းအမည် \_\_\_\_\_

နေ့စွဲ \_\_\_\_\_

ပြည်နယ်/တိုင်း \_\_\_\_\_ ပြနယ် \_\_\_\_\_

စက်ဝန်းအားအမှတ်ဖြစ်ပေးပါ။ (V) စက်ဝန်း(၁) စက်ဝန်း(၂) စက်ဝန်း(၃) စက်ဝန်း(၄) စက်ဝန်း(၅) စက်ဝန်း(၆) စက်ဝန်း(၇) စက်ဝန်း(၈) စက်ဝန်း(၉)

ကျေးရွာအမည်	ဆောင်ရွက်မည့် လုပ်ငန်းများ	အတိုင်းအတာ	ခန့်မှန်း တိုက်ရိုက် အကျိုးခံစားခွင့် ရှိသူများ	အဆိုပြုတင်ပြသူ	ခန့်မှန်းကုန်ကျစရိတ်			
					စီမံကိန်းမှ ထည့်သွင်းမှု	ကျေးရွာမှ ထည့်သွင်းမှု	အခြားထည့်သွင်းမှု (မပါ/ပါ)	
စေတီချမ်းကျေးရွာ	ရွာပတ်လမ်း			<input type="checkbox"/> ကျား <input type="checkbox"/> မ <input type="checkbox"/> ကျား+မ				
ရှေ့ညိုရွာ	ရွာတွင်းလမ်း			<input type="checkbox"/> ကျား <input type="checkbox"/> မ <input type="checkbox"/> ကျား+မ				
သာယာကျေးရွာ	ရွာတွင်းလမ်း			<input type="checkbox"/> ကျား <input type="checkbox"/> မ <input type="checkbox"/> ကျား+မ				
				<input type="checkbox"/> ကျား <input type="checkbox"/> မ <input type="checkbox"/> ကျား+မ				
				<input type="checkbox"/> ကျား <input type="checkbox"/> မ <input type="checkbox"/> ကျား+မ				



၁၂။ အစည်းအဝေး မှတ်တမ်းများ



ကျေးရွာအစည်းအဝေးမှတ်တမ်း

အစည်းအဝေးပြုလုပ်သည့်နေရာ	။	။	တာဝင် ကျောင်း
ကျေးရွာ	။	။	ဣဗ လှိုင်
ကျေးရွာအုပ်စု	။	။	ဗေ ကျော်စွာ
အချိန်	။	။	စားနပ်ရိက္ခာ နေ့စဉ် ၁၂:၀၀
အစည်းအဝေးအမည်	။	။	ဒုတိယအကြိမ် အစည်းအဝေး
တက်ရောက်သူဦးရေ	။	။	ကျား (၂၉)၊ မ (၃၃) စုစုပေါင်း ၆၂ ယောက်

အစည်းအဝေးတွင်ဆွေးနွေးသည့်အကြောင်းအရာ

- ၁။ ..... ပထမဆုံး ဆွေးနွေး ရေးဆွဲခဲ့ ဝဘာ PRA (၆) ခုအား
- ၂။ ..... အစား ဝိတ် ရှင်း ဖြစ်ပါ သည်။ ထို့အောက် အမျိုးသားများ
- ၃။ ..... တင် ဖြစ်ဘာ ဖြစ်လာ နှာအဆင်အခဲ ၊ မျှော်မှန်းချက်နှင့် ဖွဲ့ ဖြည်း
- ၅။ ..... ထိုးတက် ရေး ဖြစ် ငွေများ ၊ အမျိုး သမီး များ ဖြစ် ဖြစ်
- ၆။ ..... ဖြစ်လာ နှာအဆင် အခဲ ၊ မျှော် မှန်းချက်နှင့် ဖွဲ့ ဖြည်း ထိုးတက် ရေး
- ၇။ ..... ဖြစ် ငွေများ ထို့ ဖြစ် ဖြစ် တင် ဖြစ် စေ ဖြည်း ခိုးတား ဖေး အား
- ၈။ ..... သက်မွက် ဖြစ် အစီအစဉ် ထို့ စတင် ဖြစ် ဖြစ် ပါသည် ၊
- ၉။ ..... ထို့ ထို့ မြေးချုပ် ရာတွင် ပဲ စနစ် ဖြစ် မြေးချုပ် ရာ ဖြစ် ဖြစ်
- ၁၀။ ..... အတွက် ၊ မိမိ ကျေးရွာ အတွက် ထို အုပ် ကာ ၊ စ. အစီကလို့ က်



ဆွေးနွေးချက်များ (ပြောသည့်အကြောင်းအရာကိုတွဲမှတ်တမ်းတင်ရန်)

<p>တာတွေကို ကောင်း ဆို ခေ့ ချင်ပါ သည် ဟု ဖြောဖြား ပါသည်။          ဖျေ့လ ဗဟို ဖြူ စိမံ ကိန်းသည် မိမိ ကိုယ်ကျိုး အတွက် သုံးစွဲ၍          ဖရ ဓာတု စိမံ ကိန်း ဖြစ် ဖြောင်း ဖျေး ဖြာ ဖျေ့လ အတွက်          အကျိုးရှိစေရန် လုပ်ငန်း လုပ်ရသော စိမံ ကိန်း ဖြစ် ဖြောင်း ကို ဖြောဖြား          ခဲ့ပါ သည်။ မိမိနှင့် ဖြူ ဖျေး ချယ်ရာတွင် ပိုက်ချောင်း ယေးများ ဖြူ          ဖျေ့၊ ၃၊ ၁၊ ၂၁ မိမိနှင့် ဖြူ မိမိနှင့် ဖျေး ချယ်ခဲ့ပါသည်။</p>			
စီးစား လားအား	ဖွံ့ဖြိုး တိုးတက်ရေး လုပ်ငန်းခွဲများ	အဆိုပြုသူ	မိခင်အတွက်
၁	စာချုပ် ဆက်လမ်း	က+မ	၃၇၆
၂	စာတွင်းလမ်း	က+မ	၁၄၃
၃	ကံကား ဖြူဖြိုင်	က+မ	၁၈၃
၄	ကောင်းကျောင်း ဖြူဖြိုင်	က	၇၇
၅	ကောင်းကျောင်း ဖြူဖြိုင် ရိုး	က	၃၉





ဆုံးဖြတ်ချက်များ

၁။ စိမ့်ကိန်း ဝက်ဝန်း ပထမဒွန်တွင် ရွာချင်းဆက်လမ်း

ဖြူဖြူရေနှင့် ဖြတ်ခဲ့သည်။

၂။ စိမ့်ကိန်း ဝက်ဝန်း ဒုတိယဒွန်တွင် တံတားဖြူဖြူ ရေနှင့်

ဆုံးဖြတ်ခဲ့သည်။

၃။ စိမ့်ကိန်း ဝက်ဝန်း တတိယဒွန်တွင် ရွာတွင်းလမ်းဖြူဖြူ

ရေနှင့် ဆုံးဖြတ်ခဲ့သည်။

၄။ စိမ့်ကိန်း ဝက်ဝန်း စတုတ္ထ ဒွန်တွင် စာစောင်ကျောင်း

ဖြူဖြူရေနှင့် ဖြတ်ခဲ့ပါသည်။

၅။

မှတ်တမ်းတင်သူ - *[Signature]*

အမည် - ဒေါ်မေအောင်သူ

ရာထူး - ဗဟိုဌာနချုပ်ရုံး ရေးဒါ

ရက်စွဲ - ၂၀၂၁.၁၂.၁၇

အတည်ပြုသူ - *[Signature]*

အမည် - ဦးတင်စိုး

ရာထူး - စီတောက်ဥက္ကဋ္ဌ

ရက်စွဲ - ၂၀၂၁.၁၂.၁၇



၁၃။ ကဏ္ဍအလိုက် အခက်အခဲမှတ်တမ်း

အုပ်စု - ကျောက်ဆည်-အုပ်စု၊ ရေဥယျာဉ် - တွေ့မရဘူး -

နောက်ဆက်တွဲ (၄) ခြားနားသော အပိုင်းများအတွက် ဦးစားမယူဘဲ ဦးစားရလုပ်ငန်းစဉ် အနှစ်ချုပ်

မှတ်တမ်းအား VPS ဖွဲ့စည်းရေးရာပုံစံဖြင့် အခြားဌာနများနှင့် ညှိနှိုင်းရန်အတွက် ပိတ္တူထား၊ TPIC သို့ပို့ရပါမည်၊ MIS data အနေဖြင့် သွင်းရန် မလိုအပ်ပါ။

အဆင့်	လုပ်ငန်း	မည်သူဦးစားမလုပ်	ကျေးဇူးပြုတာဝန်ခံသူ (သို့) အုပ်စု	ပြင်ပမှပိုင်သူ ထောက်ပံ့ မလုပ်	
ကပ်ပြန်စာထောက်အဖွဲ့	၁	ကွဲပြားစားလုပ်ခြင်း	<input checked="" type="checkbox"/> နေ <input checked="" type="checkbox"/> ကျေး	ကျေးကွဲစီထောက် ကော်မတီ	လူထုစာပို့ရခြင်းမရှိ
	၂	ကွဲပြားစားလုပ်ခြင်း	<input checked="" type="checkbox"/> နေ <input checked="" type="checkbox"/> ကျေး	ကျေးကွဲစီထောက် ကော်မတီ	လူထုစာပို့ရခြင်းမရှိ
	၃	ကွဲပြားစားလုပ်ခြင်း	<input checked="" type="checkbox"/> နေ <input checked="" type="checkbox"/> ကျေး	ကျေးကွဲစီထောက် ကော်မတီ	လူထုစာပို့ရခြင်းမရှိ
	၄	စာသင်ကျမ်းစာစဉ် ဖြစ်ခြင်း	<input checked="" type="checkbox"/> နေ <input checked="" type="checkbox"/> ကျေး	ကျေးကွဲစီထောက် ကော်မတီ	လူထုစာပို့ရခြင်းမရှိ
	၅	မာကြည်တိုက်ဆောင်လုပ်ငန်း	<input checked="" type="checkbox"/> နေ <input checked="" type="checkbox"/> ကျေး	ကျေးကွဲစီထောက် ကော်မတီ	လူထုစာပို့ရခြင်းမရှိ
အသက်အရွယ်အစား	၁		<input type="checkbox"/> နေ <input type="checkbox"/> ကျေး		
	၂		<input type="checkbox"/> နေ <input type="checkbox"/> ကျေး		
	၃		<input type="checkbox"/> နေ <input type="checkbox"/> ကျေး		
	၄		<input type="checkbox"/> နေ <input type="checkbox"/> ကျေး		
	၅		<input type="checkbox"/> နေ <input type="checkbox"/> ကျေး		
ကျွမ်းကျင်မှုအရပ်	၁	လူမှုရေးကား	<input checked="" type="checkbox"/> နေ <input checked="" type="checkbox"/> ကျေး	ကျေးကွဲစီထောက် ကော်မတီ	ကျွမ်းကျင်မှု
	၂		<input type="checkbox"/> နေ <input type="checkbox"/> ကျေး		
	၃		<input type="checkbox"/> နေ <input type="checkbox"/> ကျေး		
	၄		<input type="checkbox"/> နေ <input type="checkbox"/> ကျေး		
	၅		<input type="checkbox"/> နေ <input type="checkbox"/> ကျေး		
ပညာရေး	၁	ကျွမ်းကျင်မှု လေ့လာရေး	<input checked="" type="checkbox"/> နေ <input checked="" type="checkbox"/> ကျေး	ကျေးကွဲစီထောက် ကော်မတီ	ပညာရေး
	၂		<input type="checkbox"/> နေ <input type="checkbox"/> ကျေး		
	၃		<input type="checkbox"/> နေ <input type="checkbox"/> ကျေး		



ဘုမကုန်းကျေးရွာ၊ ကေကုန်ကျင်းဒုပင်ရ

ကျား	၄		<input type="checkbox"/> မ <input type="checkbox"/> ကျား		
	၅		<input type="checkbox"/> မ <input type="checkbox"/> ကျား		
	၁	လျှင်ခင်မိုး သွယ်တုန် ခြင်	<input checked="" type="checkbox"/> မ <input checked="" type="checkbox"/> ကျား	ကျေးကွဲစိထောက် မောင်မတီ	လူတုမတီသူ ဇီမံကျိ
	၂	ဖိုးသတ်လာ	<input checked="" type="checkbox"/> မ <input checked="" type="checkbox"/> ကျား		
	၃		<input type="checkbox"/> မ <input type="checkbox"/> ကျား		
	၄		<input type="checkbox"/> မ <input type="checkbox"/> ကျား		
	၅		<input type="checkbox"/> မ <input type="checkbox"/> ကျား		