

ပြည်ထောင်စုသမ္မတ မြန်မာနိုင်ငံတော် အစိုးရ
စိုက်ပျိုးရေး၊ မွေးမြူရေးနှင့် ဆည်မြောင်းဝန်ကြီးဌာန
ကျေးလက်ဒေသဖွံ့ဖြိုးတိုးတက်ရေးဦးစီးဌာန
ပျော်ဘွယ်မြို့နယ်



လူထုပဟိုပြုစီမံကိန်း
National Community Driven Development Project
(NCDDP)



ကျေးရွာဖွံ့ဖြိုးရေးအစီအစဉ်
Village Development Plan (VDP)
ဘတ္တမြို့၊ မကျေးရွာ၊ ဘတ္တကျေးရွာအုပ်စု

၂၀၁၈ခုနှစ်

ပျော်ဘွယ်မြို့





မာတိကာ

- ၁။ မြို့နယ်မြေပုံ
- ၂။ ကျေးရွာမြေပုံ(တည်နေရာ)
- ၃။ အုပ်စုတွင်ပါဝင်သောကျေးရွာများစာရင်း
- ၄။ ကျေးရွာအခြေခံအချက်အလက်များ (ကျေးရွာသမိုင်းကြောင်း)
- ၅။ လူထုပူးပေါင်းပါဝင်သော လူမှုဆန်းစစ်ခြင်းနှင့် အကဲဖြတ်ခြင်းလုပ်ငန်းစဉ်(PSA/PRA)အကျဉ်းချုပ်ဇယား
- ၆။ ကျေးရွာဖွံ့ဖြိုးရေးအစီအစဉ်အတွက်အသုံးပြုခဲ့သော PRA tools များနှင့်တစ်ခုချင်းစီအတွက် သုံးသပ် ချက်များ
- ၇။ ကော်မတီဝင်များရွေးချယ်ခြင်းနှင့်ကျေးရွာဖွံ့ဖြိုးရေးအစီအစဉ်ဆောင်ရွက်မှုမှတ်တမ်းဓါတ်ပုံများ
- ၈။ ကျေးရွာအချက်အလက် (ပုံစံ-၁)
- ၉။ စီမံကိန်းစက်ဝန်းအချိန်ဇယား (ပုံစံ-၂)
- ၁၀။ ကျေးရွာဖွံ့ဖြိုးရေးဦးစားပေးအစီအစဉ် (ပုံစံ-၃)
- ၁၁။ ကျေးရွာအုပ်စုစီမံကိန်းလုပ်ငန်းခွဲရွေးချယ်ခြင်း (ပုံစံ-၄)
- ၁၂။ အစည်းအဝေးမှတ်တမ်းများ
- ၁၃။ ကဏ္ဍအလိုက်ဦးစားပေးဖွံ့ဖြိုးရေးလုပ်ငန်းစဉ်များ



၁။ ဖျော်ဘွယ်မြို့နယ် မြေပုံ

ဖျော်ဘွယ်မြို့နယ်အခြေပြမြေပုံ

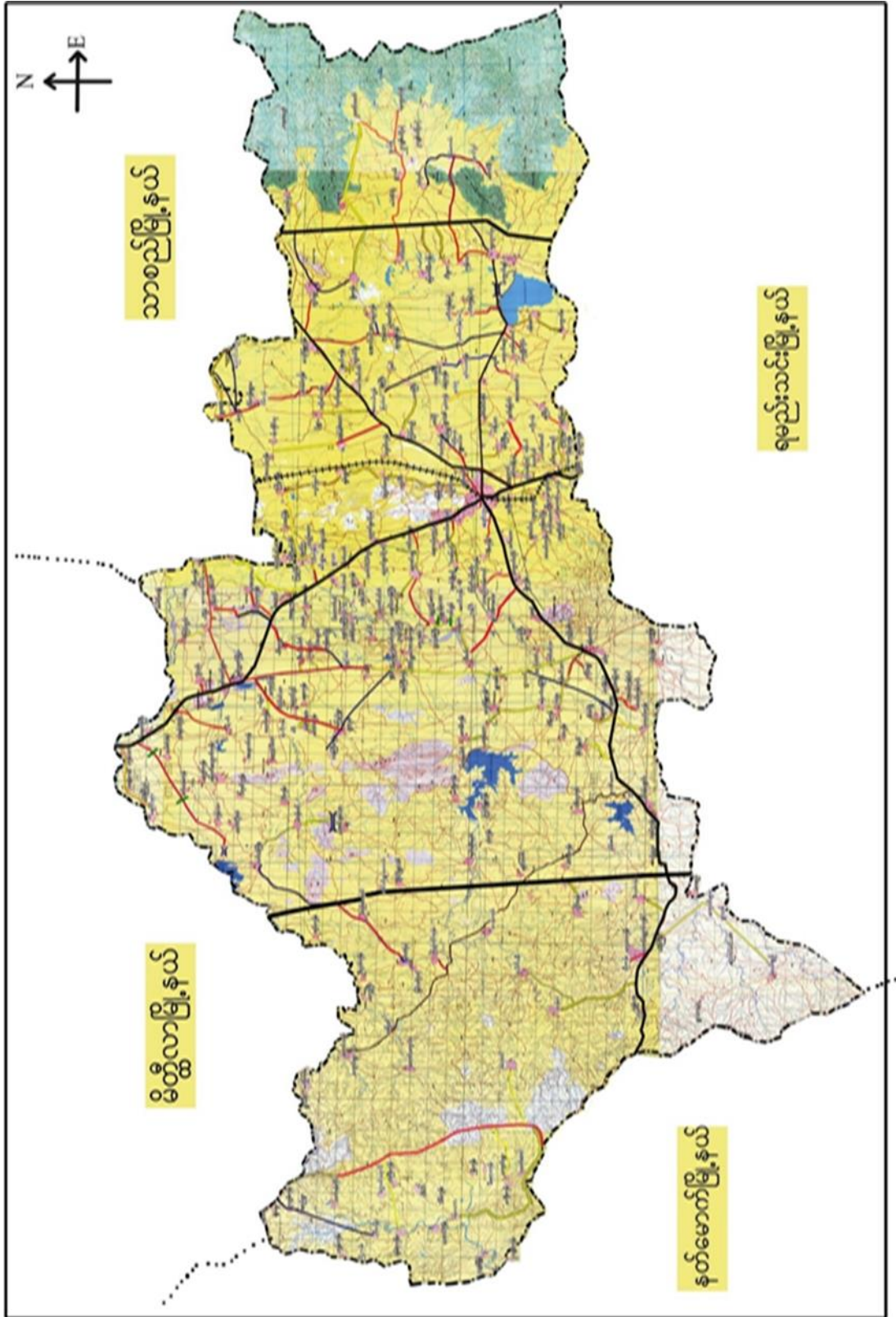



- ထိခိုက်လွယ်သောအုပ်စုများလူဦးရေ (သက်ကြီး၊ မြေယာမဲ့၊ မသန်စွမ်းအုပ်စုများ)

သက်ကြီး	မြေယာမဲ့	မသန်စွမ်း
ကျား (၂၀)၊မ (၂၀)	ကျား (၅)၊မ (၂)	ကျား (၂)၊မ (မရှိ)

- ကျေးရွာတွင်းရရှိနိုင်သော ဝန်ဆောင်မှုများ (ကျန်းမာရေးဆေးခန်း၊ စာသင်ကျောင်း)

ဆေးရုံ/ဆေးခန်း	စာသင်ကျောင်း	စာကြည့်တိုက်	မူကြိုကျောင်း	ဈေး
မရှိ	မရှိ	ရှိ	မရှိ	မရှိ

- ရွာသူရွာသားများ၏ အဓိကစီးပွားရေးလုပ်ငန်း (စိုက်ပျိုးမွေးမြူရေး၊ အခြားသီးနှံများ)

မွေးမြူရေး		စိုက်ပျိုးရေး		အခြား
နွား	-	ပန်းပင်ပျိုးစုံ	နံနံ	အရောင်းအဝယ်

- အဓိကရရှိနိုင်သောအရင်းအမြစ်များ

ကျောက်	သဲ	ကျောက်ဆွေး	လှင်းမြေ	အခြား
မရှိ	မရှိ	မရှိ	မရှိ	-

- ကျေးရွာနှင့်သက်ဆိုင်သောအခြားအရင်းအမြစ်များ

သောက်သုံးရေရရှိနိုင်မှု	မြေလွတ် မြေရိုင်း	ဆည်ရေသောက်ဧရိယာ	အခြား
ရှိ	မရှိ	မရှိ	-



၅။ လူထုပူးပေါင်းပါဝင်သော လူမှုဆန်းစစ်ခြင်းနှင့် အကဲဖြတ်ခြင်းလုပ်ငန်းစဉ် (PSA/ PRA) အကျဉ်းချုပ်ဇယား

စဉ်	ကရိယာများ (PRA Tools)	ရက် စွဲ	ဦးတည်အုပ်စုနှင့် ရည်ရွယ်ချက်များ	တက်ရောက်သူ			အဓိကဆွေးနွေးချက်များ
				ကျား	မ	ပေါင်း	
၁	ကျေးရွာလူမှုရေး၊ အရင်းအမြစ်ပြမြေပုံ (Social Map/ Resource Map)		ရပ်မိရပ်ဖ၊ ကော်မတီဝင်များ၊ ကျေးရွာလူထုများ မြေပုံအားအသုံးပြု၍ ၎င်းတို့၏ အဓိကပြဿနာများ၊ အရင်းအမြစ်များနှင့် အခြေခံအဆောက် အအုံများ၊	၂၅	၃၀	၅၅	ကျေးရွာလူထု၏ ထင်ရှားသောမြေနေရာ၊အခြေခံ အဆောက်အအုံများ၊တိုင်းရင်းသ ားနှင့် ဘာသာရေး အဖွဲ့အစည်းများ၊မသန်စွမ်းသူရှိ သည့်အိမ်ထောင်စုများ၊အမျိုးသ မီးဦးဆောင်သည့်အိမ်ထောင်စုမျ ား၊လူမှုရေးဆိုင်ရာအချက်အလ က်များ။ ပြဿနာများနှင့် ဖြစ်နိုင်ခြေရှိသောအဆောက်အအုံ သစ်များ
၂	ဥစ္စာနေကြွယ်ဝမှုအ ဆင့်သတ်မှတ်ခြင်း (Wealth Ranking)		ကျေးရွာအတွင်းစီးပွ ားရေးအခြေအနေ ကွာခြားသောအုပ်စု များကိုစိစစ်ရန် ချမ်းသာ၊ အလယ်အလတ်၊နွမ်း ပါး၊ အလွန်နွမ်းပါးအုပ်စု များ	၂၈	၃၀	၅၈	ကျေးရွာအတွင်းရှိအိမ်ထောင်စုမျ ားအားလူမှုစီးပွားအခြေအနေအ လိုက် အုပ်စုများသတ်မှတ်ပေးခြင်း
၃	ကျေးမရေးရာကဏ္ဍ # ၁ ပိုင်ဆိုင်မှုနှင့်ခွဲခြမ်းစိ တ်ဖြာမှု		အမျိုးသားနှင့်အမျိုး သမီးများ(အရင်းအ မြစ်ပိုင်ဆိုင်အသုံးချ မှု)	၃၀	၃၀	၆၀	အမျိုးသားနှင့်အမျိုးသမီးများ(အ ရင်းအမြစ်ပိုင်ဆိုင်အသုံးချမှု၊ ထိန်းချုပ်မှုအားခွဲခြမ်းစိတ်ဖြာခြင်း)။
၄	ရာသီခွင်ပြပြက္ခဒိန် (Seasonal Calendar)		ကော်မတီဝင်၊ အမျိုးသမီး၊ အမျိုးသားများ	၂၅	၃၀	၅၅	ကျေးရွာတွင် တစ်နှစ်ပတ်လုံးကွဲပြားခြားနားသော အချိန်အလိုက် ဖြစ်ပျက်ဆောင်ရွက်ခဲ့သည့်ရာသီ ဥတု၊ စိုက်ပျိုးသီးနှံများ၊ လယ်ယာလုပ်ငန်းများ၊ နေ့စားလုပ်ငန်းများ၊ မွေးမြူရေးလုပ်ငန်းများ၊ ဝမ်းစာဖူလုံမှု နှင့် ပွဲတော်များ



၅	ကျားမရေးရာ# ၂ ။ပင့်ကူအိမ် ကွန်ယက် (Spider Web)	အမျိုးသားများ နှင့် အမျိုးသမီးများ	၃၀	၃၀	၆၀	ကျေးရွာအတွင်းရှိအမျိုးသမီးများ ၏ အခြေအနေကိုသိရှိစေရန်တန်း တူအခွင့်အရေးရရှိမှု နှင့် မရရှိသည့် အကြောင်းအရင်း၊ ပညာရေးအတွက်ဆုံးဖြတ်ချက်ချ ခြင်း၊ အိမ်မှုကိစ္စဆောင်ရွက်မှု
၆	အဖွဲ့အစည်းချိတ် ဆက်ပုံ- ဗင်းပုံစံ(Venn Diagram)	ကျေးရွာအုပ် ချုပ်ရေးအဖွဲ့၊ ကျေးရွာစီ/ ထောက်အဖွဲ့	၂၀	၃၀	၅၀	ကျေးရွာတွင်းရှိအဓိကအုပ်စုများ၊ အဖွဲ့အစည်းများတည်ရှိနေမှုကိုသိ ရှိရန်၊ ၎င်းအဖွဲ့အစည်းများ၊အုပ်စုများ ဆက်စပ်နေမှု၊ပူးပေါင်းဆောင်ရွ က်မှုအားသိရှိနိုင်ရန်၊
	ပြဿနာသစ်ပင် (Problem Tree)	အမျိုးသားများ နှင့် အမျိုးသမီးများ				ကျေးရွာဖွံ့ဖြိုးမှု၊ နောက်ကျနေခြင်း ၊အကြောင်းသိရှိစေရန်
၇	ကျေးရွာ၏မျှော်မှန်း ချက်(၄)နှစ်စာကျေး ရွာဖွံ့ဖြိုးရေးအစီအ စဉ်	အမျိုးသားအုပ်စု၊အ မျိုးသမီးအုပ်စု၊လူင ယ်အုပ်စု၊ ရပ်မိရပ်ဖအုပ်စု	၃၀	၃၀	၆၀	ကျေးရွာသားများ၏ မဲပေးရွေးချယ်ထားသည့် ဖွံ့ဖြိုးတိုးတက်ရေးလုပ်ငန်းစဉ်များ အားဦးစားပေးအလိုက်သတ်မှ တ်ချက်



လူ့ပညာရေးအဖွဲ့အစည်းနှင့်သက်ဆိုင်သော အခြေခံအုတ်မြစ်အဖြစ် ပြင်ဆင်ပုံ

ဆွေးနွေးခြင်း နှင့်ဆန်းစစ်ခြင်း

၁။ ဌာနတွင်း ဒွါရအမျိုးသမီးဦးဆောင်သော အိမ်ခြံမြေ - ၂၃ အိမ်ရှိပြီး ၂ မိသားစုခွဲ

အိမ်ခြံမြေ ၂၂ အိမ်ရှိပါသည်။

၂။ ဌာနတွင်း၌ စာကြည့်တိုက်၊ ရိုးတိုင်၊ လျှပ်စစ်ဖီး၊ ဝါးရိုးကြိုးကျောင်း၊ ဝေတီတို့ရှိပြီး ဌာနပြင်ပ၌ လုပ်ကိုင်စားသောက်ရန်လယ်ယာမြေများရှိပါသည်။

၃။ ကျေးရွာတွင်း၌ ဖွံ့ဖြိုးရေးအဖွဲ့အစည်းများမှာ -

- ကျေးရွာစာကြည့်တိုက်တပ်စုံတိုးချဲ့ခြင်း။

- ဆေးဝေးခန်း

- ရွာတွင်းလမ်း နှင့် ဂေ့ဆိုးတပ်ဖွဲ့အဖွဲ့

- ဂေ့ဆိုးတွင်း နှင့် အတတ်ကျွမ်းကျင်ရေး

- အလုပ်စာတိုက် အခွင့်အလမ်း

- ခြံ၊ နှင့် ဆက်သောလမ်း ပိုမိုကောင်းမွန်စေရန်။

၆.၂။ ကျေးရွာအရင်းအမြစ် ပိုင်ဆိုင်မှုသုံးသပ်ခြင်း။



ကျွန်ုပ်တို့ - ဒြို.မ
ကျွန်ုပ်တို့အုပ်စု - ဘဏ္ဍ

ပိုင်ဆိုင်မှုသုံးသပ်ခြင်း

ဒြို.နယ်-ပျော်ဘွယ်
နေ့ဂဏ်-၂၂.၀၃.၂၀၁၇

အရင်းအမြစ်သုံးစွဲမှုပြုလေ့ရှိသော:

အမျိုးသား: အမျိုးသမီး: အမျိုးသား + အမျိုးသမီး

အရင်းအမြစ်ထိန်းချုပ်မှုပြုလေ့ရှိသော:

အမျိုးသား: အမျိုးသမီး: အမျိုးသား + အမျိုးသမီး

အမျိုးသား	အမျိုးသမီး	အမျိုးသား + အမျိုးသမီး	အမျိုးသား	အမျိုးသမီး	အမျိုးသား + အမျိုးသမီး
လျှပ်:	ထင်း:	လယ်မြေ	လျှပ်စစ်မီး:	အိတ်ချုပ်စက်	လယ်မြေ
ထန်ပင်	အိတ်ချုပ်စက်	လျှပ်စစ်မီး:	ထင်း:	စတယ်ပန်း	
မီးစက်	ပေါင်းအိုး	ဆိုင်ကယ်	ထန်ပင်	ရှင်ဆီ	
	စတယ်ပန်း	ဂေ့တွင်း	မီးစက်	ပေါင်းအိုး	
	ရှင်ဆီ	ရွာ:	ဆိုင်ကယ်	လျှပ်:	
			ဂေ့တွင်း		
			ရွာ:		

ပိုင်ဆိုင်မှုသုံးသပ်ခြင်း။



ပိုင်ဆိုင်မှု သုံး သတ်ခြင်း

ဆွေးနွေးခြင်း နှင့် ဆန်းစစ်ခြင်း

၁ ကျေးရွာတွင်း၌ လှည်း၊ ဆန်၊ ပင်၊ မီးစက်တို့ကို အမျိုးသား အများစုက

သုံးစွဲကြပြီး ထင်း၊ အင်အားစွမ်းအား၊ ပေါင်းအိုး၊ စပယ်ပန်း၊ ငှက်ဆီတို့ကို

အမျိုးသမီးများက အဓိက သုံးစွဲကြပါသည်။

၂ လယ်မြေ၊ လှုပ်စစ်မီး၊ ဆိုင်ကယ်၊ ဂျော့တွင်း၊ နွားတို့ကို အမျိုးသမီးဂျော့အမျိုးသား

များပါ သုံးစွဲကြပါသည်။

၃ လှုပ်စစ်မီး၊ ထင်း၊ ဆန်၊ ပင်၊ မီးစက်၊ ဆိုင်ကယ်၊ ဂျော့တွင်း၊ နွား၊ ပေါင်းအိုး၊

လှည်းတို့ကို အမျိုးသားများက အများဆုံး သိမ်းချုပ်ကြပြီး အင်အားစွမ်းအား၊

စပယ်ပန်း၊ ငှက်ဆီတို့ကို အမျိုးသမီးများဆုံး သိမ်းချုပ်ကြပါသည်။

၄ လယ်မြေကို အမျိုးသမီးဂျော့အမျိုးသားများပါ သိမ်းချုပ်ကြပါသည်။

၅ သိမ်းချုပ်မှု ပိုင်းတွင် အမျိုးသမီးများက အမျိုးသားများထက် စွမ်းရည်နည်းသော

ငွေကိုင် အမျိုးသမီးများ စွမ်းရည်မြှင့်တင်လာနိုင်စေရန် ခေတနာထုတ်ဖော်လုပ်ဆောင်

ပေးရန် အမျိုးသမီးတို့ကို အားပေးပါသည်။

၆.၃။ ကျေးရွာ၏ လူမှုစီးပွားအဆင့်သတ်မှတ်ခြင်း။ (Wealth Ranking)



ဥစ္စာ ဓန ဖိုင်ဆိုင် ချဲ့အားပေး ဆက်ဗျက်ပြုစု

ကျေးရွာ - ပြို့ ၈ (အာတ္တ)

ကျေးရွာစုပိုင်စု - အာတ္တ

မြို့နယ် - ပျော်ဘွယ်

နေ့စွဲ - ၆.၀၂.၂၀၁၇

အမျိုးအစား	ရည်ရွယ်ချက် / သက်တမ်း	စိမ်းတောဧရိယာ	ဧရိယာ
ချမ်းသာ	ဆွယ်ဖို၊ နှိုင်းတိုက်၊ နှိုင်းကန်၊ ကား၊ TV၊ ၅၂၅၊ ထောက်မာရီ၊ သုံးဘီး၊ နွား၊ ဆိတ်၊ သေသံမာ ခြံခြံ (၂၀ ဧက)	၅၂	၁၁.၇၆%
အားပေးအားပေး	ဆွယ်ဖို၊ ပျော်တောပျော်စင်း၊ တစ်ထပ်တိုက်၊ နှိုင်းကန် ကန်ဘီး၊ TV၊ ၅၂၅၊ နွား၊ သေသံမာခြံ (၃၀ ဧက)	၄၀	၃၈.၂%
ရွက်ပေါက်	ဆွယ်ဖို၊ ထင်ရှား၊ ကြမ်းစင်း၊ ကန်ဘီး၊ ကန်ကြက်	၅၃	၅၀.၄၇%
စုစုပေါင်း		၁၄၅	၁၀၀%

မြောက်တန်းတင်သူ - ဒေါ်နန်း မုလိခိုင်

ဦးထောင်ဆွေးနွေးသူ - ဦးရဲဆွေဦး

ပါဝင်ဆွေးနွေးသူ - ကျား (၁၀)ဦး၊ မ (၁၀)ဦး

နေရာဦးစီးအဖွဲ့အဖွဲ့

အချိန် - ၂ နာရီ

ဥစ္စာဓနကြွယ်ဝမှုသုံးသပ်ချက်။



ဥစ္စာ စနစ်ပွယ် ဝါး၊ အဆင့် သတ်မှတ်ခြင်း

ဆွေးနွေးခြင်း နှင့် ဆန်းစစ်ခြင်း

Δ ကျေးဇူးတန်း ခွမ်း ဟီး သော အိမ်ခြေ ၄၀ အိမ်ရှိပါသည်။

Δ ဆင်းရဲ ခွမ်း ဟီး ရှင် ဇနီး အဓိက အကြောင်း အရင်း မှာ ကိုယ်ပိုင် လယ်ယာ မရှိ၊ လက်လုပ် လက်စား ဘဝဖြင့် ကလေး သူငယ်များ ကို ကျောင်းထား ပေးရသောကြောင့် စားဝတ်နေရေး အပြတ်အတည်း ဖြစ်၍ ဆင်းရဲ ခွမ်း ဟီး ခြံပါသည်။

Δ ချမ်းသာ သော အိမ်ထောင် စု မှာ ၁၀ အိမ်ရှိပါသည်။

Δ လယ်ယာ မြေကို အဓိက လုပ်ကိုင် စားသောက်ကြပြီး တွန်ဒေါင်း၊ ဂေ့စုတ်စက်များ လည်း ဝိုင်ဆိုင်ကြပါသည်။

Δ မြို့ နှင့် ချိတ်ဆက်ပြီး လယ်ယာ ထွက်ပစ္စည်း သီးနှံများ ကို တင်ပို့ခြင်းဖြင့် လုပ်ကိုင် စားသောက် ရေတိုင်ကြပါသည်။

Δ အဆင့် အတင့် အိမ်ခြေ ၆၀ အိမ်ရှိပါသည်။

Δ စုစုပေါင်း အိမ်ခြေ ၁၁၀ ရှိ ပါသည်။



ကျေးဇူး - မြို့မ၊ ဘတ္တ	ရာသီခွင်ပြပြက္ခဒိန်										မြို့နယ် - ပျော်ဘွယ်		
ကျေးဇူးအုပ်စု - ဘတ္တ	အကြောင်းအရာ	ကဆုန်	စုံယုန်	ဝါဆို	ဝါခေါင်	တော်သီတင်းလင်း	ယိုးဒယား	တန်ဆောင်မုန်း	နတ်တော်	ပြာသီတင်း	တပို့တွဲ	တပေါင်း	ဂုဏ်သိက္ခာ
ရာသီဥတု													
မိုးရွာချိန်	နံနက် ၆ နာရီ မှ ည ၆ နာရီ	နံနက် ၆ နာရီ မှ ည ၆ နာရီ	ပထမ ၅ နာရီ မှ ည ၅ နာရီ	ပထမ ၅ နာရီ မှ ည ၅ နာရီ	ပြောင်းလဲ	မိုးကြားမုန်း	မိုးကြားမုန်း	မိုးကြားမုန်း	မိုးကြားမုန်း	မိုးကြားမုန်း	မိုးကြားမုန်း	မိုးကြားမုန်း	မိုးကြားမုန်း
ပွဲတော်	သောတနင်္ဂနွေ	သောတနင်္ဂနွေ	သောတနင်္ဂနွေ	သောတနင်္ဂနွေ	သောတနင်္ဂနွေ	သောတနင်္ဂနွေ	သောတနင်္ဂနွေ	သောတနင်္ဂနွေ	သောတနင်္ဂနွေ	သောတနင်္ဂနွေ	သောတနင်္ဂနွေ	သောတနင်္ဂနွေ	သောတနင်္ဂနွေ
အားလပ်ချိန်													
ယခင်	ကောင်း	ကောင်း	သင့်	သင့်	သင့်	သင့်	သင့်	ကောင်း	ကောင်း	ကောင်း	ကောင်း	ကောင်း	ကောင်း
သင့်	သင့်	သင့်	သင့်	သင့်	သင့်	ကောင်း	သင့်	သင့်	သင့်	သင့်	ကောင်း	ကောင်း	သင့်

မြို့နယ်ဆွေဖွဲ့သူ - ဦးမြင့်ဆွေ၊ ဦးကျော်အောင်

ပိတ်ဆွေဖွဲ့သူ - မြို့မကျေးရွာသူ/သားများ

မှတ်တမ်းတင်သူ - ဒေါ်ဝေဝေဇာသိ

နေရာ - မြို့မကျေးရွာစာကြည့်တိုက်

အချိန် - ၂.၀၀ နာရီ



ရာသီခွင်ပြပြကွဒိန်

ဆွေးနွေးခြင်း နှင့် သန်းစစ်ခြင်း

၁ ကျေးဇူးတင် နပဒန်လတွင် မိုးဖွဲဖွဲ၊ ဝါဆို၊ ဝါခေါင်၊ တော်သလင်း၊ သီတင်းကျွတ်
လများတွင် မိုးအသည်း အသန်ရွာသွန်းသော ကာလများ ဖြစ်ကြပါသည်။

၂ နိနိန်၊ ပန်းပုနိလာ၊ ပန်းမျိုးစုံ၊ ဂေါ်ဖီတို့ကို အဓိက ချိတ်လုပ်ကိုင် စားသောက်
ကြပြီး ထွက်ရှိသော ပန်းမျိုးစုံတို့ကိုလည်း ခြုံဆိုက်ပို့ရောင်းချခြင်းဖြင့်

အသက်မွေး ဖွဲ့ပြုကြပါသည်။

၃ ဝဲ၊ နှမ်း၊ ဂေဇာ၊ ပြောင်း၊ ခရမ်း၊ ချဉ်တို့ကိုလည်း ခိုက်ဖျိုးကြပါသည်။

၄ ပွဲတော်များမှာ- တန်ခူးလတွင် သက်ကြီးပူဇော်ပွဲ၊ ကဆုန်လတွင် ပဏန်းပွဲ၊ ဝါဆိုလတွင်
သက်ကြီးကပ၊ ဝါခေါင်လတွင် ဘုန်းကြီးမွှေးပွဲ၊ သီတင်းကျွတ်လတွင် ဆီခိုးပူဇော်ပွဲ

နှင့် သက်ကြီးပူဇော်ပွဲ၊ တန်ဆောင်မုန်းလတွင် ကထိန်ပွဲ၊ တပို့တွဲလတွင် အမေများနေ့
တရားပွဲတို့ကို ရာသီအလိုက် ကျင်းပကြပါသည်။

၅ တန်ခူး၊ ဝါဆို၊ ဝါခေါင်၊ တော်သလင်း၊ ကြာသိုလ်၊ တပို့တွဲ၊ တပေါင်းလများ
သည် လူပုဂံ ဖျိုးချိန်များ ဖြစ်ပါသည်။

၆ ပန်းဂုံလုပ်ငန်းဖြင့် အသက်မွေးဝမ်းကျောင်း ပြုသူများလည်း ရှိပါသည်။

၆.၅။ ပင်းပုံစံကိုသုံးပြု၍ အဖွဲ့အစည်းများချိတ်ဆက်မှု



ကျေးဇူး - မြို့မ (ဘဏ္ဍ) **ပင်းပုံစံ**
 ကျေးဇူးအုပ်စု - ဘဏ္ဍ

မြို့နယ်-ပျော်ဘွယ်
 နေ့ရက် - ၂၂.၀၃.၂၀၁၇

ကတည်းကိုက်ဆက်နေသော စည်းကြား

ရွာပြင်ပနှင့်ကိုက်ဆက်နေသောအဖွဲ့အစည်း

- Δ ရွာခွဲခေါင်းဆောင်
- Δ ဆယ်အိမ်
- Δ နာယက
- Δ ပရဟိတနာ
- Δ ရေဖွဲ့ကြကအ
- Δ ဘာသာရေးအဖွဲ့
- Δ ကျေးဇူးဖွဲ့ပြီးရေးကော်မတီ
- Δ ကျေးဇူးမီးလင်းရေးကော်မတီ
- Δ လူငယ်ပရဟိတ
- Δ N.L.၁ အဖွဲ့

- Δ ကျန်းမာရေးဌာန
- Δ လ.ဝ.ကရုံး
- Δ စိုက်ပျိုးရေးဌာန
- Δ သမဂ္ဂဌာန
- Δ ဂုဏ်ခံ
- Δ ပညာရေးဌာန
- Δ ကျေးလက်ဌာန
- Δ မြို့နယ် N.L. ၁
- Δ မြို့နယ်မီးလင်းရေးကော်မတီ
- Δ လူထုမဟိုပြုစီမံ
- Δ မီးသတ်ဌာန

ဦးဆောင်ဆွေးနွေးသူ - ဦးဝင်းဆင်း
 ပါဝင်ဆွေးနွေးသူ - မြို့မကျေးဇူးသူ/သားဇွား
 မှတ်တမ်းတင်သူ - ဒေါ်ဝေဝေမာသိ

နေရာ - မြို့မကျေးဇူးစာမူခန်းမ
 အချိန် - ၁:၀၀ pm



သုံးသပ်ချက်

ဗင်းပုံစံ

ဆွေ့ဆွေ့ခြင်း နှင့်ဆန်စစ်ခြင်း

Δ ဌာ နွဲခေါင်းဆောင်၊ ဆယ်တိမ်ဖျူးအဖွဲ့၊ နပဝကတို့ သည်လျှော့ရွာဖွံ့ဖြိုးတိုးတက်ရေးအဖွဲ့၏ ဦးဆောင် ချိတ်ဆက်လုပ်ကိုင်ကြသည်။

Δ ဟုတ်တရားရေးလှည့်ပတ်အဖွဲ့၊ လူပတ်ပတ်တိတိ၊ လျှော့ရွာဖွံ့ဖြိုးရေးကော်မတီတို့သည် ဌာမှ သာရေး နာရေးတန်းအတတ်သင်ရော လုပ်ကိုင်ကြသည်။

Δ ဓမ္မာစရိကအဖွဲ့၊ ဘာသာရေးအဖွဲ့များ သည်ဘာသာရေးလူငယ်များ တွင် ဦးဆောင် လုပ်ကိုင်ကြသည်။

Δ လျှော့ရွာတွင်းဖိလင်းရေးကော်မတီသည် ဌာမှ နှင့် ချိတ်ဆက်၍ ဌာတွင်းဖိလင်းရေးအဖွဲ့၏ ဦးဆောင်၍ ချိတ်ဆက်လုပ်ဆောင်ကြသည်။

Δ စိုက်ပျိုးရေး၊ သစ်တောရေးရာစခန်း၊ ဝေဠာရေးရာဖွဲ့၊ လျှော့ရွာလက်ဖွဲ့၊ လူမှုစာပေပြုစီမံကိန်းတို့သည် ဌာမှ ဌာ နွဲခေါင်းဆောင် ဖွဲ့စည်းပေး၍ အုပ်ချုပ်ရေးဖွဲ့စည်းပေး၍ အဆင့်ဆင့် ချိတ်ဆက်နေကြပါသည်။



၆.၆။ ပင့်ကူအိမ်ကွန်ယက် နှင့် သုံးသပ်ချက်

ဖေ့လူကိတ်သုံးသပ်ခြင်း

ကျေးရွာ - တက္ကသိုလ်

မြို့နယ် - လှိုင်ဘွယ်

အုပ်စု - တက္ကသိုလ်

ရက်စွဲ - ၆.၁၂.၂၀၁၇

အမျိုးအစား

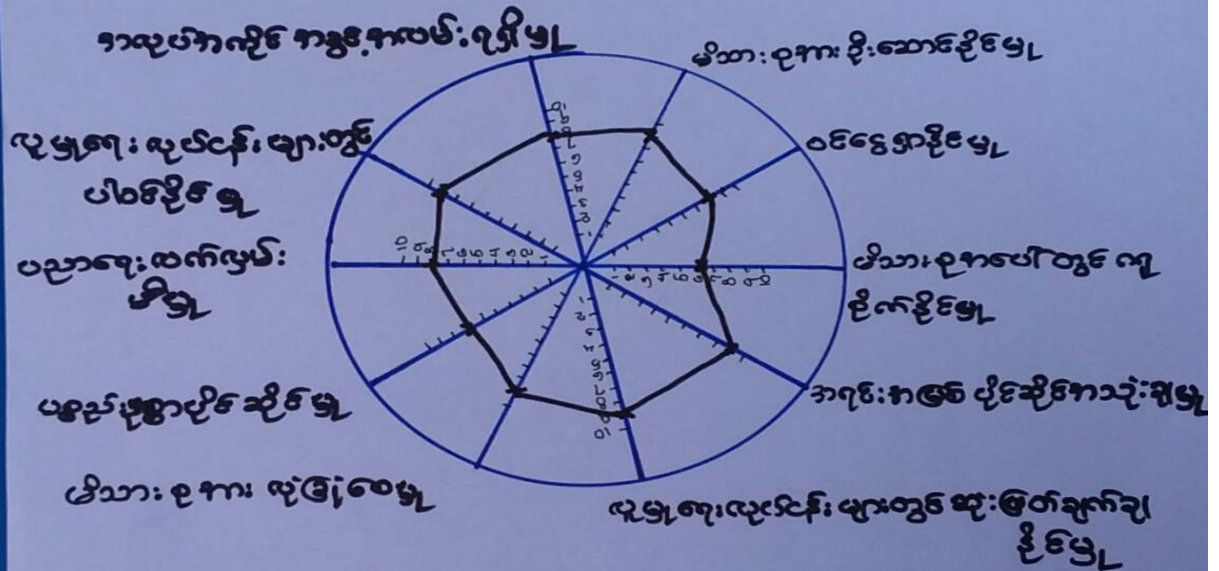

မှတ်တမ်းတင်သူ - ဦးမင်းသိဟန်

နေရာ - ဦးသာစော၊ ဇာကိတ်

ပါဝင်ဆွေးနွေးသူ - ကျား (၁၀)ဦး

အချိန် - နေ့လယ် ၂:၀၀ မှစ၍

ဦးဆောင်ဆွေးနွေးသူ - ဦးခင်စိုး၊ လောင်းမောင်



ပထမကျိတ်သုံးသတ်ခြင်း

ကျေးရွာ - ဘဏ္ဍ

အုတ်စု - ဘဏ္ဍ

မြို့နယ် - ဖျော်ဘွယ်

ရက်စွဲ - ၆.၁၂.၂၀၁၇

အမျိုးသား + အမျိုးသမီး

— အမျိုးသား

— အမျိုးသမီး

အမျိုးသားလူဦးရေနှင့်အမျိုးသမီးလူဦးရေ

ပစ္စည်းဥစ္စာပိုင်ဆိုင်မှု

လူမှုရေးလုပ်ငန်းများ
တွင်ပါဝင်နိုင်မှု

ပညာရေးထက်လုပ်ငန်းဖြစ်မှု

အိမ်ထောင်ရေးအခြေအနေ

အိမ်ထောင်ရေးအခြေအနေ

ဝတ္ထုပစ္စည်း

အိမ်ထောင်ရေးအခြေအနေ
လူဦးရေ

အခြားအခြေအနေ
အသုံးပြုမှု

လူမှုရေးလုပ်ငန်းများတွင်
ဆုံးဖြတ်ချက်ချနိုင်မှု

မွတ်တမ်းစာရွက် - ဦးမင်းသိဟစိုး

နေရာဦးသားအားမင်္ဂလာ

ဦးဆောင်ရေးအဖွဲ့အစည်း

အချိန် - ၂:၀၀ နာရီ

ပါဝင်ရေးအဖွဲ့အစည်း - ဦးလင်းမိုး၊ ဦးစောစော

ဒေါ်စောစောစော



ပင့်ကူအိမ်ကွန်ယက်သုံးသပ်ချက်။

ပင့်ကူအိမ်သုံးသပ်ခြင်း

ဆွေးနွေးခြင်း နှင့်ဆန်းစစ်ခြင်း

△ အမျိုးသမီးများသည် မိသားစုအားလုံခြုံစေဖို့၊ မိသားစုကိုဦးဆောင်နိုင်ဖို့၊ ဝင်ငွေရှာနိုင်ဖို့၊ ပညာရေးလက်လှမ်းမီဖို့များတွင်

အမျိုးသားများထက် အားရည်ကြသည်။

△ မိသားစုပေါ်တွင် ဂရုစိုက်နိုင်ဖို့တွင် အမျိုးသားများထက် အမျိုးသမီးများက ပို၍ ဂရုစိုက်နိုင်ကြသည်။

△ ဂရုစိုက်နိုင်ရသော အကြောင်းရင်းမှာ အမျိုးသားများက မိသားစုစားဝတ်ရေးအတွက် အပြင် ခွဲဝင်ငွေရသော ဂုဏ်ရည်ကို လှူဒါန်းနိုင်ရေးချိန်၌ အမျိုးသမီးများက အိမ်ဖူလုံလုပ်ကိုင်ရင်း မိသားစုကို ဂရုစိုက်ပေးနိုင်၍ အမျိုးသမီးများက ပို၍ ဂရုစိုက်နိုင်ပါသည်။

△ အမျိုးသမီးများ၏ ဆောင်ရွက်မှုပုံစံများ လာရောက်အမျိုးသားများက လက်ကိုင်ဆောင်ခြင်းဖြင့် အမျိုးသမီးများ၏ စွမ်းဆောင်ရည်ကို ခြွင်းတင်ပေးနိုင်ပါသည်။



ပြဿနာသစ်ပင်သုံးသပ်ချက်

ပြဿနာသစ်ပင်

ကျေးဇူး - အစ္စတီ. ဗ
ဂုဏ် - အစ္စ

ဦး. နတ် - ယုန် အုတ်
ဂုဏ် - ၆. ၁၂. ၂၀၁၇

ဆွေးနွေးခြင်း ဘိတ်ကြမ်း

- ကျေးဇူး ကနေခြင်း ကခြေခံ ကဆောင်ကစဉ်မှာ ဖြစ်သော စာသစ်ကျောင်း ဆောင်၊ စာကြည့်တိုက်၊ စောပေးခန်း၊ ကျေးဇူး ကစဉ်၊ ကစော့ခန်းမ စသည်၊ ကခြေခံ ကဆောင်ကစဉ်မှာ နာ ခိုကပ်နေသော သူများ၊ ကစဉ်၊ ကစော့ခန်းမ ကိုသာလျှင် ဂုဏ် ခိုနေသည့် ကစဉ်၊ ကစော့ခန်းမ ဂုဏ်ခြင်း ဖြစ် ကြား ကခြေခံ ကဆောင်ကစဉ်မှာ ဖြစ်သော စာကြည့်တိုက်၊ စောပေးခန်းမ တို့ပါ တက်တက် ဂုဏ် သက် ဝှို့ ကောင်းမွန်သော ကခြေခံ ကနေ ခို ဂုဏ် ခံစား ခိုနေပေ ဆို
- ကစဉ်၊ ကစော့ခန်းမ မရှိခြင်းကြောင့် ဤနိုင်ငံပစ္စည်းများ ထားရာ သက်ခံ ဖြစ်၊ ကစဉ်၊ ကစော့ ခိုများ၊ ပေးအခြေ ခိုများ ဖြစ်လျှင် သက်ခံ ဖြစ်၊ စသည် ခို ဖြစ် ပေါ်နေသည့်
- ကျေးဇူး ဖွဲ့ ကောင်း ခိုထား သော ကစဉ်၊ ကစော့ခန်းမ သော ဂုဏ်ပါက ကျေးဇူးပါ ကဆောင်ကစဉ်မှာ ဖြစ်သော စာကြည့်တိုက်၊ စောပေးခန်းမ စသည်၊ ကခြေခံ ကဆောင်ကစဉ်မှာ တည်ဆောက်ပေး သက် ဝှို့ ကျေးဇူး ဖွဲ့ ဖြစ် ဂုဏ် ကဆောင်ကစဉ်မှာ ဖြစ်ပါသည်



၆.၈။ ကျေးရွာ၏ မျက်မှန်းချက်(၄)နှစ်စာကျေးရွာဖွံ့ဖြိုးရေးအစီအစဉ်

ကျေးရွာ - မြို့မ ကျေးရွာအုပ်စု - ဘဏ္ဍ		ကျေးရွာမျှော်မှန်းချက် (အမျိုးသမီး >	မြို့နယ် - ပျော်သွယ် နေ့ရက် - ၂၂.၀၃.၂၀၁၇
အခက်အခဲအသား: အသီးများ	ကျေးရွာမျှော်မှန်းချက် မှန်း ၅ နှစ်	ကျေးရွာဖွံ့ဖြိုးတိုးတက် လုပ်ငန်းများ	
Δ မိုးကုသိတွင် ရွာတွင်းလမ်းသွားလော့ ခက်ခဲသောကြောင့် ရွာတွင်းလမ်းကောင်း မွန်ခြင်း။	Δ ရွာတွင်းလမ်းကောင်း မွန်ခြင်း။	Δ အလုပ်အကိုင် အသစ်များ။	
Δ ကလေးများ အတွက် စာသင်ရန် ကျေးရွာ မူလတန်းကျောင်းလှိုအား။	Δ ကျေးရွာမူလတန်း ကျောင်း။		
Δ ကျေးရွာတွင်း ဂေတွင်းနှင့် အုတ်ကန်လှို အား။	Δ ဂေတွင်းနှင့် အုတ်ကန် လှိုအား။		
Δ နေ့ကုသိတွင် မီးအန္တရာယ်ရှိသော ကြောင်းမီးသတ်ဂေလျှောင်ကန်လှိုအား။	Δ မီးသတ်ဂေလျှောင် ကန်။		
Δ ကျေးရွာတွင်း ဒို့စာပြုစဉ်တိုက်လှို ကောင်းမွန်စေရန် စာပြုစဉ်တိုက်လှိုအား။	Δ ကျေးရွာစာပြုစဉ်တိုက် လှိုမိုကောင်းမွန်ခြင်း။		
Δ ပြိုနှင့်ဝေသောကြောင့် ကျန်းမာဂေအ တွက်ဆေးပေးခန်းလှိုအား။	Δ ကျန်းမာဂေဆေးပေး ခန်း။		
Δ ကျေးရွာတိုးချဲ့အိမ်များအတွက် မီး လင်းဂေ။	Δ အိမ်တိုင်းမီးလင်းဂေ။		
Δ ကျေးရွာတွင်း ဒို့ရေခိုထုတ်ခြောင်း လှိုအား။	Δ ကျေးရွာတွင်း ရေခို ထုတ်ခြောင်း။		
ဒို့ဆေးဆေးမွှေးသူ - ဒေါ်တင်တင်အေး		နေရာ - မြို့မစာပြုစဉ်တိုက်	
ပီဝင်ဆေးမွှေးသူ - မြို့မကျေးရွာအမျိုးသမီးများ		အချိန် - ၃.၃၀ PM	
မှတ်တမ်းတင်သူ - ဒေါ်ဝေဝေမာသ			



ကျေးဇူးတင်ပျော်ရွှင်ချက်

ကျွန်ုပ်တို့ - ခြုံဖေ ပြန်ပယ်-ပျော်သွယ်
 ကျွန်ုပ်တို့အဖွဲ့ - အတ္တ (အမျိုးသား) ရေရက် - ၂၂.၀၃.၂၀၁၇

လက်အခဲအတာအဆီများ	ကျေးဇူးတင်ပျော်ရွှင်ချက် အဖွဲ့ရှစ်	ကျေးဇူးတင်ပျော်ရွှင်ချက် ရေရက်များ
<p>Δ ဖိုကသီတွင်သွားလာရခက်ခဲသော ကြောင်ရွာတွင်လမ်း</p>	<p>Δ ဌာတွင်လမ်းကောင်းစွာ ပြင်။</p>	<p>Δ အလုပ်အကိုင်အ ခွင်အလမ်း၇၅၅ရေ</p>
<p>Δ လမ်းများဖိုကသီတွင်ပျက်စီး ဆွဲများသောကြောင့်ရေဆိုးထုတ် ကြောင်း</p>	<p>Δ ဌာတွင်ရေဆိုးထုတ် ကြောင်းတူဖော်ပြခြင်း။</p>	
<p>Δ ကျေးဇူးပြုပေးအိမ်များအတွက် စီးလင်ဂျာတို့</p>	<p>Δ အိမ်တိုင်စီးလင်ဂျာ</p>	
<p>Δ မြို့နယ်အသေးကြောင်ကျွန်း အခက်အခဲကြောင့်ဆေးပေးခန်း</p>	<p>Δ ကျွန်းဆေးပေး ခန်း။</p>	
<p>Δ ကျေးဇူးစာကြည့်တိုက်တိုး ချဲ့ပြုပြင်</p>	<p>Δ ကျေးဇူးစာကြည့်တိုက် ပိုမိုကောင်းမွန်ခြင်း။</p>	
<p>Δ စီးသတ်ရောဂါနှောင့်တန်လိုအပ်</p>	<p>Δ ကျေးဇူးစာကြည့်တိုက် ကျေးဇူး</p>	
<p>Δ ကလေးများအတွက်ကျေးဇူး ဆောင်ရွက်ခြင်း</p>	<p>Δ ကျေးဇူးစီးသတ်ရေ ပျော့ကန်။</p>	

ပို့ဆောင်ရေးဌာန - ပြန်ပယ်ကောင် ရေရက် - ခြုံဖေစာကြည့်တိုက်
 ပို့ဆောင်ရေးဌာန - ခြုံဖေကျေးဇူးအမျိုးသား အချိန် - ၃.၃၀၂၀
 မှတ်တမ်းတင်သူ - ဒေါ်ဝေဝေမာသီ



ကျေးရွာဖွံ့ဖြိုးတိုးတက်ရေး အစီအစဉ်များ

ကျေးရွာ - ပြိုခဲ (ဘဏ္ဍ)
 ကျေးရွာအုပ်စု - ဘဏ္ဍ

ပြိုရက် - ၂၀၁၉ ခုနှစ်
 နေ့ရက် - ၂၃.၀၃.၂၀၁၇

ကျေးရွာဖွံ့ဖြိုးတိုးတက်ရေး လုပ်ငန်းများ	အဆိုပြုသူ ကျား/မ	စီအရေအတွက်	အဆင်သင့် မြောက်ချက်
ကျေးရွာတွင် လမ်းကောင်း ပြန်စေခြင်း။	ကျား + ၁၀	၂၇၆	၅
ကျေးရွာတွင် ရေဆိုး ထုတ်ခြင်း။	"	၁၅၈	၂
ကျေးရွာဆေးပေးခန်း။	"	၂၀	၁
ကျေးရွာတွင် လူမှုဝန်ထမ်းများ	"	၃၉	၅
ကျေးရွာမှ လူမှုဝန်ထမ်းများ	"	၃၃	၅
အိမ်တိုင်း စီ.လင်း.ရေး။	"	၂၄	၇
ကျေးရွာတွင် နှံ အုတ်ကန်။	အမျိုးသမီး	၄၅	၄
အိမ်သတ် ရေလျှော့ကန်။	ကျား + ၁၀	၄၉	၉
အလုပ်အကိုင် အခွင့်အလမ်း။	"		



၇။ ကော်မတီဝင်များရွေးချယ်ခြင်းနှင့်ကျေးရွာဖွံ့ဖြိုးရေးအစီအစဉ်ဆောင်ရွက်မှုမှတ်တမ်းဓါတ်ပုံများ



ကော်မတီရွေးချယ်ရန် မဲရေတွက်နေစဉ်



စီမံကိန်းမိတ်ဆက်အစည်းအဝေးမှတ်တမ်းဓါတ်ပုံ



အမျိုးသမီးများပင့်ကူအိမ်ကွန်ယက်ရေးဆွဲနေစဉ်မှတ်တမ်းဓာတ်ပုံ



ကျေးရွာဖွံ့ဖြိုးရေးဦးစားပေးမဲပေးရန်တန်းစီနေကြစဉ်



ကျေးရွာလုပ်ငန်းခွဲအတွက်အခက်အခဲများဖော်ထုတ်ဆွေးနွေးစဉ်



ကော်မတီဝင်များစာရင်း

ကော်မတီဝင်များစာရင်း - ဘဏ္ဍာရေးဝန်၊ ဘဏ္ဍာရေးဌာန

စဉ်	အမည်	ကျား-မ	ရာထူး
၁	ဦးလင်းစိုးမောင်မောင်	ကျား	ကျေးဇူးတစ်ထောက်ဥက္ကဋ္ဌ
၂	ဒေါ်အေးအေးအောင်	မ	ကျေးဇူးတစ်ထောက်ဥက္ကဋ္ဌ
၃	ဦးကျော်စိန်ဝင်း	ကျား	ကျေးဇူးတစ်ထောက်ဥက္ကဋ္ဌ
၄	ဦးဌေးဦး	ကျား	ဝတ်ယူရေးဆရာတော်
၅	ဒေါ်ဝေဝေလွင်	မ	ဝတ်ယူရေးဆရာတော်
၆	ဒေါ်ဖြူဖြူ	မ	ဝတ်ယူရေးဆရာတော်
၇	ဦးစုဆွေဦး	ကျား	စေတနာ့ဝန်ထမ်း
၈	ဒေါ်ခင်ခင်ပင်ပင်	မ	စေတနာ့ဝန်ထမ်း
၉	ဒေါ်ဝေဝေစုစု	မ	လှည့်ပတ်ပြုပြင်ရေးဆရာတော်
၁၀	ဦးကျော်မျိုးစိန်	ကျား	လှည့်ပတ်ပြုပြင်ရေးဆရာတော်
၁၁	ဒေါ်သီရိသု	မ	လှည့်ပတ်ပြုပြင်ရေးဆရာတော်
၁၂	ဒေါ်သုညာထက်	မ	စောင့်ရှောက်ရေးဆရာတော်
၁၃	ဦးစုစု	ကျား	စောင့်ရှောက်ရေးဆရာတော်
၁၄	ဦးသက်စုစု	ကျား	စောင့်ရှောက်ရေးဆရာတော်
၁၅	ဦးစုစုမောင်	ကျား	ဝေဖန်ရေးဌာနမှူး
၁၆	ဒေါ်မျိုးသုညာအောင်	မ	ဝေဖန်ရေးဌာနမှူး
၁၇	ဦးအောင်မျိုးသိန်း	ကျား	ဝေဖန်ရေးဌာနမှူး
၁၈			
၁၉			
၂၀			
၂၁			
၂၂			
၂၃			
၂၄			
၂၅			

စုစုပေါင်း။ (၁၇) ယောက် ကျား- (၉) ယောက် +မ- (၈) ယောက်

ကျေးဇူးအုပ်စုစီမံကိန်းအထောက်အကူပြုကော်မတီ

.....ဦးစိုးအောင်.....

ကျေးဇူးအုပ်စုစီမံကိန်းအထောက်အကူပြုကော်မတီ၊ ဥက္ကဋ္ဌ

.....ဒေါ်အေးအေးအောင်.....

ကျေးဇူးအုပ်စုစီမံကိန်းအထောက်အကူပြုကော်မတီ၊ ဥက္ကဋ္ဌ

.....ဦးအောင်စိုး.....

ကျေးဇူးအုပ်စုစီမံကိန်းအထောက်အကူပြုကော်မတီ၊ ဘဏ္ဍာရေးဌာန

မှတ်တမ်းတင်သူ

အမည်။

ရာထူး။ လူထုစည်းရုံးရေးမှူးရက်စွဲ။/...../.....



၈။ ကျေးရွာအခြေခံအချက်အလက်များ (ပုံစံ-၁)

ပုံစံ - ၈ - ၁ ကျေးရွာအခြေခံအချက်အလက်များ (Form PC 1)

လမ်းညွှန်ချက်၊ ကျေးရွာတစ်ရွာသို့ ပထမဆုံးမိတ်ဆက်ခရီး သွားရောက်သောအခါ လူထုစည်းရုံးရေးမှူးသည် ကျေးရွာ ခေါင်းဆောင်များအား ကျေးရွာအချက်အလက်များကို မေတ္တာရပ်ခံ၍ တောင်းခံရမည်။ ဤအချက်အလက်များကို စီမံကိန်း မိတ်ဆက်အစည်းဝေးမတိုင်မီတောင်းခံရမည်။ စီမံကိန်းမိတ်ဆက်အစည်းဝေးတွင် လူထုစည်းရုံးရေးမှူးသည် ဤအချက်အလက် များအား စစ်ဆေးပြီး မှန်ကန်အောင်ပြုလုပ်ရမည်။ ပြီးနောက်တွင် လူထုစည်းရုံးရေးမှူးမှ သတင်းအချက်အလက်ထံသို့ Tablets မှ တစ်ဆင့် ဖြည့်သွင်းရမည်။

ကျေးရွာခေါင်းဆောင် အမည် ဒွိ.ဝင်းဆင့်	ကျေးရွာခေါင်းဆောင်၏ ဖုန်းနံပါတ် ၀၇-၇၇၈၇၆၇၁၁၆	လူထုစည်းရုံးရေးမှူး၏ အမည် ဒေါ်နှင်းစိုအောင်
ပြည်နယ်/တိုင်းဒေသကြီး မန္တလေး	မြို့နယ် ပျက်ကွယ်	ကျေးရွာအုပ်စု ဘက္က
		ကျေးရွာ ဘက္က (၆၅.၆)

မန္တလေး
က၊ လူဦးရေ

လူမျိုးစု	အိမ်ထောင်စုအရေအတွက်	ကိုးကွယ်သည့်ဘာသာ	အိမ်ထောင်စုအရေအတွက်
လူမျိုးစု (၁) - မအူ	၁၀၅	ဘာသာ (၁) - ဗုဒ္ဓ	၁၀၅
လူမျိုးစု (၂) -----		ဘာသာ (၂) -----	
လူမျိုးစု (၃) -----		ဘာသာ (၃) -----	
လူမျိုးစုရော -----		ဘာသာရော -----	
အခြား			
	အရေအတွက်		
မသန်စွမ်းသူများ	၂		
သက်ကြီးရွယ်အိုများ (၆၅ နှစ် နှင့် အထက်)	၄၀		
စစ်ဘေးရှောင်			

	အမျိုးသား (အရေအတွက်)	အမျိုးသမီး (အရေအတွက်)
လူဦးရေ		
လူမျိုးစု (၁) - မအူ	၂၅၃	၂၅၂
လူမျိုးစု (၂) -----		
လူမျိုးစု (၃) -----		
အခြား		
အိမ်ထောင်စုဦးစီး	၈၅	၂၀

(ခ) အခြေခံအဆောက်အအုံ အသုံးအဆောင်များ

စာသင်ကျောင်း	အမှတ် ခြံမပါ	ကျန်းမာရေး	အမှတ် ခြံမပါ	ဘာသာရေး အဆောက် အအုံများ	အမှတ် ခြံမပါ



အထက်တန်းကျောင်း	<input type="checkbox"/>	ဆေးရုံ	<input type="checkbox"/>	စေတီ	<input checked="" type="checkbox"/>
အလယ်တန်းကျောင်း	<input type="checkbox"/>	ကျွန်းမာရေးဌာန	<input type="checkbox"/>	ဘုန်းကြီးကျောင်း	<input checked="" type="checkbox"/>
မူလတန်းကျောင်း	<input type="checkbox"/>	ကျွန်းမာရေးဌာနခွဲ	<input type="checkbox"/>	ဟိန္ဒူဘုရားကျောင်း	<input type="checkbox"/>
မူကြိုကျောင်း	<input type="checkbox"/>	ဆေးပေးခန်း	<input type="checkbox"/>	ရေစိမ့်ကျောင်း	<input type="checkbox"/>
အခြား	<input type="checkbox"/>	အခြား	<input type="checkbox"/>	ဇာတိ	<input type="checkbox"/>
မှတ်ချက်		မှတ်ချက်		အခြား	<input type="checkbox"/>
				မှတ်ချက်	

(ဂ) ကျွမ်းကျင်သူများမှတ်တမ်း (ကျေးရွာတွင်နေထိုင်သော သို့မဟုတ် တခြားရွာမှလာရောက်သော ကျွမ်းကျင်သူများ)

(၁) စာသင်ကျောင်း			(၂) ကျန်းမာရေး			(၃) လက်မှုပညာရှင်		
	ရွာတွင်နေထိုင်သူ	အခြားရွာမှလာသူ		ရွာတွင်နေထိုင်သူ	အခြားရွာမှလာသူ		ရွာတွင်နေထိုင်သူ	အခြားရွာမှလာသူ
မူလတန်းပြဆရာ/မ	<input type="checkbox"/>	<input type="checkbox"/>	ဆရာဝန်	<input type="checkbox"/>	<input type="checkbox"/>	လက်သမား	<input checked="" type="checkbox"/>	<input checked="" type="checkbox"/>
အထက်တန်းပြဆရာ/မ	<input type="checkbox"/>	<input type="checkbox"/>	လက်ထောက်ကျန်းမာရေးမှူး	<input type="checkbox"/>	<input type="checkbox"/>	ပန်းရံ	<input checked="" type="checkbox"/>	<input checked="" type="checkbox"/>
အလယ်တန်းပြဆရာ/မ	<input type="checkbox"/>	<input type="checkbox"/>	အမျိုးသမီးကျန်းမာရေးဆရာမ	<input type="checkbox"/>	<input type="checkbox"/>	လျှပ်စစ်ကျွမ်းကျင်ဦးသမား	<input type="checkbox"/>	<input type="checkbox"/>
မူကြိုဆရာ/မ	<input type="checkbox"/>	<input type="checkbox"/>	သားဖွားဆရာမ	<input type="checkbox"/>	<input type="checkbox"/>	ရေပိုက်သူယ်သူ	<input checked="" type="checkbox"/>	<input checked="" type="checkbox"/>
အခြား	<input type="checkbox"/>	<input type="checkbox"/>	ပြည်သူ့ကျန်းမာရေးလုပ်သား	<input type="checkbox"/>	<input type="checkbox"/>	စက်ပြင်ဆရာ	<input checked="" type="checkbox"/>	<input checked="" type="checkbox"/>
မှတ်ချက်			မှတ်ချက်			မှတ်ချက်		

(ဃ) ကျေးရွာသို့ ရောက်ရှိနိုင်သည့် လမ်းအခြေအနေ / ကျေးရွာတစ်ရွာသည် ၎င်း၏ ကျေးရွာအုပ်စုနှင့် ဆက်သွယ်ထားသော လမ်းအခြေအနေ (အောက်ပါတို့ကို ဝိုင်းပါ)

ကျောက်ကြမ်းလမ်း: (ကတ္တရာလမ်း) ကွန်ကရစ်လမ်း: မော်တော်ဆိုင်ကယ်လမ်း:
 ကျောက်ခင်းလမ်း: (မြေသားလမ်း) လူသွားလမ်း: အခြား: _____

(င) ကျေးရွာဖွံ့ဖြိုးမှုစီမံချက်

- (၁) လူထုဝဟိုပြုစီမံကိန်းမစတင်မီ ဤကျေးရွာတွင်ကျေးရွာဖွံ့ဖြိုးမှု စီမံချက်ရှိခဲ့ပါသလား? ဝိုင်းပါ
 ရှိပါသည်/မရှိပါ/မသိပါ
- (၂) ရှိခဲ့ပါလျှင် ဤစီမံချက်ကို မည်သည့် ခုနှစ်တွင်ပြင်ဆင်ခဲ့ပါသနည်း? နှစ်-----/မသိပါ
 (၃) ဤစီမံချက်ကို ဖြည့်နယ်မှုအတည်ပြုခဲ့ပါသလား? ပြုခဲ့ပါသည်/မပြုခဲ့ပါ /မသိပါ

(စ) ခရီးအကွာအဝေး

- (၁) ဤကျေးရွာ၏ဗဟိုမှ ၎င်းကျေးရွာအုပ်စု၏ဗဟိုအထိ ခရီးခိုင်းမည်မျှကွာဝေးသနည်း? ခိုင်း---/မသိပါ
- (၂) ဤကျေးရွာမှ ၎င်းကျေးရွာအုပ်စုဗဟိုအထိ သွားလာရာတွင်ကြာမြင့်သည့်အချိန်၊ အလှူငွေ၊ ဆက်တွယ်သို့

ခြောက်သွေ့ရာသီတွင်ကြာချိန်----- **၁၅ မိနစ်** ----- ထော်လာဂျီ(မော်တော်ဆိုင်ကယ်)ခြေလျင်/လား/မော်တော်ဘုတ်/
 အခြား: -----

မိုးရာသီတွင်ကြာချိန်----- **၁၅ မိနစ်** ----- ထော်လာဂျီ(မော်တော်ဆိုင်ကယ်)ခြေလျင်/လား/မော်တော်ဘုတ်/
 အခြား: -----



(ဆ) ပတ်ဝန်းကျင်ဆိုင်ရာ သဘာဝဘေးအန္တရာယ်

ဤကျေးရွာတွင် ရေကြီးခြင်းကဲ့သို့ သဘာဝဘေးအန္တရာယ်ကျရောက်မှုခြင်း ရှိပါသလား။
 မရှိပါ ရှိပါသည်

(ဇ) ကျေးရွာတွင် ဖွဲ့စည်းထားသော အဖွဲ့အစည်းများ

လူထုဗဟိုပြုစီမံကိန်းမတိုင်မီ ဤကျေးရွာတွင် ကျေးရွာဖွံ့ဖြိုးရေးအတွက် အစိုးရ (သို့) ရွာသားများကိုယ်တိုင်(သို့) စီမံကိန်းတစ်ခုခုမှ ဖွဲ့စည်းထားသည့် အဖွဲ့အစည်းများရှိပါသလား။

(၁) ----- ပရဟိတအဖွဲ့အစည်းများ -----

(၂) ----- မိုးကောက်စေတီ -----

(ဈ) အထွေထွေအုပ်ချုပ်ရေး ဦးစီးဌာန (GAD) မှ မှတ်တမ်းတင်ထားခြင်း

ဤကျေးရွာသည် အထွေထွေအုပ်ချုပ်ရေး ဦးစီးဌာန (GAD) မှ မှတ်တမ်းတင်ထားမှု ရှိပါသလား။

မရှိပါ ရှိပါသည်

ကျေးရွာခေါင်းဆောင်

အမည် - ဦးဝင်းဆင့်

လက်မှတ်  နေ့စွဲ ၅-၂၂-၂၀၁၇

လူထုစည်းရုံးရေးမှူး

အမည် - ဒေါ်နန်းမိုးစိန်

လက်မှတ်  နေ့စွဲ ၅-၂၂-၂၀၁၇



၉။ ပုံစံ ၈-၂။ စီမံကိန်းစက်ဝန်းအချိန်ဇယား

ပုံစံ - ၈ - ၂ - စီမံကိန်းစက်ဝန်းအချိန်ဇယား (PC 2)

လမ်းညွှန်ချက်၊ သက်ဆိုင်ရာလူထုစည်းရုံးရေးမှူး/လက်ထောက်နည်းပညာမှူးများမှ စီမံကိန်းစက်ဝန်းအဆင့်တစ်ခုစီပြီးစီးတိုင်း ကျေးရွာနှင့် ကျေးရွာအုပ်စုအတွက် ဤပုံစံကို ဖြည့်သွင်းရမည်။

စည်းရုံးရေးမှူး/ဝန်ထမ်း အမည် - ဒေါ်နန်းစိုစိန်စိန်၊ ဒေါ်ဝါဝါဖြူ

နေ့စွဲ - ၈.၅.၂၀၁၇

စက်ဝန်းအားအမှတ်ခြိမ့်ပါ စက်ဝန်း(၁) စက်ဝန်း(၂) စက်ဝန်း(၃)
 စက်ဝန်း (၄)

ပြည်နယ်/တိုင်း မြို့နယ် ပျက်ကွယ် ကျေးရွာအုပ်စု ကျေးရွာ - ကနီ

စီမံကိန်းဆောင်ရွက်မှုအဆင့်များ	နေ့စွဲ		အစည်းအဝေးတွင်တက်ရောက်သူအရေအတွက်			
	စတင်သည့်နေ့	ပြီးဆုံးသည့်နေ့	အမျိုးသားအရေအတွက်	အမျိုးသမီးအရေအတွက်	အိမ်ထောင်စုအရေအတွက်	လူမျိုးစုတက်ရောက်သူအရေအတွက်နှင့် လူမျိုးစုအမည်
၁။ ကျေးရွာစီမံကိန်း မိတ်ဆက်အစည်းအဝေး	၆.၅.၂၀၁၇	၆.၅.၂၀၁၇	၃၇	၂၆	၆၃	၆၃ မဇာ
၂။ ကျေးရွာစွဲမြဲရေး စီမံချက်ရေးဆွဲခြင်းအစည်းအဝေး	၇.၅.၂၀၁၇	၇.၅.၂၀၁၇	၃၆	၂၇	၆၃	၆၃ မဇာ
၃။ ကျေးရွာအုပ်စု လုပ်ငန်းဆုံးဖြတ်ချက်ချသည့်အစည်းအဝေး	၈.၅.၂၀၁၇	၈.၅.၂၀၁၇	၃၇	၂၁	၂၈	၂၈ မဇာ
၄။ မြို့နယ်အဆင့် စီမံကိန်းရေးဆွဲရေး နှင့် အကောင်အထည်ဖော်ရေးကော်မတီ၏ စီမံကိန်း သုံးသပ်မှုအစည်းအဝေး			မလို	မလို	မလို	မလို
၅။ မြို့နယ် စီမံကိန်းရေးဆွဲရေး နှင့် အကောင်အထည်ဖော်ရေး ကော်မတီ၏ဆုံးဖြတ်မှုကို ရွာသို့ အသိပေးအကြောင်းကြားသည့် အစည်းအဝေး						
၆။ စီမံကိန်းလုပ်ငန်းဆွဲစီမံချက်ရေးဆွဲခြင်းအစည်းအဝေး						
၆.၁။ စီမံကိန်းလုပ်ငန်း အကောင်အထည်ဖော်ရေးအစီအစဉ် ရေးဆွဲခြင်း						



၆.၂၈ ထပ်ပေါ့ရေးအစီအစဉ် ရေးဆွဲခြင်း	၂၈.၅.၁၇	၂၈.၅.၁၇	၃၅	၂၅	၆၀	၂၈	၆၀
၆.၂၉ ဘလ္လကစားကုန်ကျမှု လျာထားအစီအစဉ် ရေးဆွဲခြင်း	၆.၅.၁၇	၆.၅.၁၇	၁၀	၁၀	၂၀	၂၀	၂၀
၆.၃၀ ပြင်/ထိန်းအစီအစဉ် ရေးဆွဲခြင်း	၂၈.၅.၁၇	၂၈.၅.၁၇	၂၅	၂၅	၆၀	၂၈	၆၀
၇. စီမံကိန်းလုပ်ငန်းခွဲ တိုးတက်မှု စောင့်ကြည့် အစည်းအဝေး							
၇.၁။ အစည်းအဝေး ပထမအကြိမ်	၁၁.၆.၁၇	၁၁.၆.၁၇	၄	၂	၆	၂၈	၆
၇.၂။ အစည်းအဝေး ဒုတိယအကြိမ်							
၇.၃။ အစည်းအဝေး တတိယအကြိမ်							
၈။ စီမံကိန်းလုပ်ငန်းခွဲ အပြီးသတ်လစ်စေးခြင်း အစည်းအဝေး	၉.၇.၂၀၁၇	၉.၇.၂၀၁၇	၄	၂	၆	၂၈	၆
၉။ လူထုဆက်ဆံရေးအစည်းအဝေး	၉.၇.၂၀၁၇	၉.၇.၂၀၁၇	၃၆	၃၄	၇၀	၂၈	၇၀



၁၀၈။ ပုံစံ ၈-၃။ ကျေးရွာဖွံ့ဖြိုးရေးဦးစားပေးအစီအစဉ်

ပုံစံ - ၈ - ၃ ကျေးရွာဖွံ့ဖြိုးရေး ဦးစားပေးအစီအစဉ် (Form PC 3)

လမ်းညွှန်ချက်၊ အဆင့်(၃) ကျေးရွာမျှော်မှန်းချက်အစည်းအဝေး ပြီးဆုံးသောအခါ ကျေးရွာစီမံကိန်း အထောက်အကူပြု ကော်မတီသည် လူထုစည်းရုံးရေးမှူးအကူအညီဖြင့် ဤပုံစံကိုပြည့်စုံအောင် ဖြည့်သွင်းရမည်။

လူထုစည်းရုံးရေးမှူး/ဝန်ထမ်း အမည် - ဒေါ်နုနုဒီဒီ

နေ့စွဲ ၇.၁၅.၂၀၁၃ စက်ဝန်းအား အမှတ်ခြစ်ပါ (✓) စက်ဝန်း(၁) စက်ဝန်း(၂) စက်ဝန်း(၃) စက်ဝန်း(၄)

ပြည်နယ်/တိုင်း မန္တလေး မြို့နယ်/ပျက်ကွယ် ကျေးရွာအုပ်စု တက္က ကျေးရွာ တက္က မြို့

က။ အခက်အခဲအတားအဆီးများအားဆွေးနွေးခြင်း - ယခုလက်ရှိအခြေအနေတွင် ဤကျေးရွာဖွံ့ဖြိုးတိုးတက်ရေးအတွက် အဓိက အခက်အခဲအတားအဆီးများသည် မည်သည်များဖြစ်ပါသနည်း။ (အမျိုးသား/သမီး အနည်းဆုံးအခက်အခဲ ၅ ခုစီဖော်ပြပါ)

အမျိုးသား အဖွဲ့မှ တင်ပြသောအခက်အခဲအတားအဆီးများ	အမျိုးသမီး အဖွဲ့မှတင်ပြသောအခက်အခဲအတားအဆီးများ
၁ ခရီးစဉ်အခက်အခဲကြောင့် ကျေးရွာအား နားရမ်း များစွာထွက် ပေးရန်အခက်အခဲရှိခြင်း	၁ ခရီးစဉ်အခက်အခဲကြောင့် ကျေးရွာအား နားရမ်း များစွာထွက် ပေးရန်အခက်အခဲရှိခြင်း
၂ လယ်ယာလုပ်ငန်းတွင် စက်ကိရိယာများ များစွာအသုံးပြုခြင်းကြောင့် ကျွန်ုပ်တို့၏ များစွာအသုံးပြုခြင်းကြောင့် ရေတွင်း နည်းပါးခြင်းကြောင့် ရေအခက်အခဲရှိခြင်း	၂ စက်ကိရိယာများ အသုံးပြုခြင်းကြောင့် ကျေးရွာအား နားရမ်း များစွာထွက် ပေးရန်အခက်အခဲရှိခြင်း
၃ ရေတွင်း နည်းပါးခြင်းကြောင့် ရေအခက်အခဲရှိခြင်း	၃ ရေတွင်း နည်းပါးခြင်းကြောင့် ရေအခက်အခဲရှိခြင်း
၄ မြေအောက်ရေကြောင့် မြေရေအခက်အခဲရှိခြင်း	၄ မြေအောက်ရေကြောင့် မြေရေအခက်အခဲရှိခြင်း
၅	၅
၆	၆
၇	၇

ခ။ မျှော်မှန်းခြင်း - နောင်လာမည့် (၅) နှစ် အတွင်း ကျေးရွာဖွံ့ဖြိုးရေး မျှော်မှန်းလျာထားချက်များအား တင်ပြပါ။

အမျိုးသားအဖွဲ့မှ တင်ပြသောမျှော်မှန်းချက်များ	အမျိုးသမီးအဖွဲ့မှ တင်ပြသောမျှော်မှန်းချက်များ
၁ ကျေးရွာအား ဖွံ့ဖြိုးရေး နားရမ်း များစွာထွက် ပေးရန်အခက်အခဲရှိခြင်း	၁ ကျေးရွာအား ဖွံ့ဖြိုးရေး နားရမ်း များစွာထွက် ပေးရန်အခက်အခဲရှိခြင်း
၂ စက်ကိရိယာများ အသုံးပြုခြင်းကြောင့် ကျေးရွာအား နားရမ်း များစွာထွက် ပေးရန်အခက်အခဲရှိခြင်း	၂ စက်ကိရိယာများ အသုံးပြုခြင်းကြောင့် ကျေးရွာအား နားရမ်း များစွာထွက် ပေးရန်အခက်အခဲရှိခြင်း
၃ ရေတွင်း နည်းပါးခြင်းကြောင့် ရေအခက်အခဲရှိခြင်း	၃ ရေတွင်း နည်းပါးခြင်းကြောင့် ရေအခက်အခဲရှိခြင်း
၄ မြေအောက်ရေကြောင့် မြေရေအခက်အခဲရှိခြင်း	၄ မြေအောက်ရေကြောင့် မြေရေအခက်အခဲရှိခြင်း
၅	၅
၆	၆
၇	၇



၈။ လူထုစီမံကိန်း၏ လာမည့် (၄) နှစ်အတွက် အကျုံးဝင်သော ဦးစားပေး ဖွံ့ဖြိုးတိုးတက်မှု လုပ်ငန်း အစီအစဉ်များအားဖော်ပြပါ။

အဆင့်	ကျေးရွာအတွက် ဦးစားပေး ဖွံ့ဖြိုးတိုးတက်မှု လုပ်ငန်းစဉ်များ	အဆိုပြုသူ (အမျိုးသားများ/ အမျိုးသမီးများ/အမျိုးသား+ အမျိုးသမီး)	ခန့်မှန်းကုန်ကျ စရိတ်	အကျိုးခံစားခွင့်ရှိသူ ခန့်မှန်းခြေ အရေအတွက်
၁	ကျေးရွာခန်းမ	ဘဏ္ဍားသား + ဘဏ္ဍားသမီး	18000000	၅၀၅
၂	အုတ်ထိရောင်းဖြူလုပ်ငန်း	ဘဏ္ဍားသား + ဘဏ္ဍားသမီး	၉၀၀၀၀၀	၅၀၅
၃	ကျေးရွာအတွက် ရေပေးစနစ်	ဘဏ္ဍားသား + ဘဏ္ဍားသမီး	10000000	၅၀၅
၄				
၅				
၆				
၇				

၉။ လူထုစီမံကိန်း၏ လာမည့် (၄) နှစ်အတွက် အကျုံးမဝင်သော ဦးစားပေး ဖွံ့ဖြိုးတိုးတက်မှု လုပ်ငန်း အစီအစဉ်များအားဖော်ပြပါ။

အဆင့်	ကျေးရွာအတွက် ဦးစားပေး ဖွံ့ဖြိုး တိုးတက်မှု လုပ်ငန်းစဉ်များ	အဆိုပြုသူ (အမျိုးသားများ/ အမျိုးသမီးများ/အမျိုးသား+ အမျိုးသမီး)	အခန်းကဏ္ဍ
၁	ရိတ်သိမ်းခြွေလှေ့ဝက်	ဘဏ္ဍားသား	
၂	စက်ချုပ်သိမ်းတန်း	ဘဏ္ဍားသမီး	
၃			
၄			
၅			
၆			

ခေါင်းဆောင်၊ ကျေးရွာစီမံကိန်းအထောက်အကူပြုကော်မတီမှ အတည်ပြုသည်။

အမည် ဒေါ်အေးအေးစောစော လက်မှတ် စာ နေ့စွဲ ၇.၁၂.၂၀၁၇



၁၁။ ပုံစံ ၈-၄။ ကျေးရွာဖွံ့ဖြိုးရေးစီမံကိန်းလုပ်ငန်းခွဲရွေးချယ်ခြင်းပုံစံ

ပုံစံ - ၈ - ၄ ကျေးရွာအုပ်စုစီမံကိန်းလုပ်ငန်းခွဲရွေးချယ်ခြင်းပုံစံ (Form PC 4)

လမ်းညွှန်ချက်၊ စီမံကိန်းလုပ်ငန်းခွဲရွေးချယ်မှုအစည်းအဝေးပြီးနောက်တွင် ကျေးရွာအုပ်စုမှ CF/TF တို့၏ အကူအညီရယူ၍ ကျေးရွာစီထောက်ကော်မတီမှ လက်မှတ်ရေးထိုးပြီး အဆိုပါစံအား ပြည့်စုံအောင်ပြည့်သွင်းရမည်။ ဤပုံစံအား ပြည့်စုံစွာပြည့်သွင်းပြီးပါက ကျေးရွာအုပ်စုဖွံ့ဖြိုးတိုးတက်ရေးစီမံချက်တွင် TFC သို့မဟုတ်အထွက် နောက်ဆက်တွဲအဖြစ် ထားရှိရမည်။ CF မှ ကျေးရွာတစ်ရွာချင်းစီ၏ စီမံကိန်းလုပ်ငန်းခွဲဆိုင်ရာ အချက်အလက်များကို MIS သို့ ထည့်သွင်းရမည်။ (ယခုစီမံကိန်းလုပ်ငန်းခွဲ မလုပ်ကိုင်သော ကျေးရွာများ မထိုင်ပါ။)

ကျေးရွာစည်းရုံးရေး/ဝန်ထမ်းအမည် ဒေါ်ဝေဝေစာအိ

နေ့စွဲ ၂၅.၃.၂၀၁၇ စက်ဝန်းအားဖြည့်ပေးပါ(✓) (၂) စက်ဝန်း(၁) ဝက်ဝန်း(၂) ဝက်ဝန်း(၃) ဝက်ဝန်း(၄)

ပြည်နယ်/တိုင်း မန္တလေး ကျေးရွာအုပ်စု ဘုတ္တ

ကျေးရွာအမည်	ဆောင်ရွက်မည့် လုပ်ငန်းများ	အတိုင်းအတာ	ခန့်မှန်း တိုက်ရိုက် အကျိုးခံစားခွင့် ရှိသူများ	အဆိုပြုတင်ပြသူ	ခန့်မှန်းကုန်ကျစရိတ်			
					စီမံကိန်းမှ ထည့်သွင်းမှု	ကျေးရွာမှ ထည့်သွင်းမှု	အခြားထည့်သွင်းမှု (ခေါ်ငြယ်) ထည့်သွင်းခွင့် ၊ အမည်/အဖွဲ့	စုစုပေါင်း
မြို့မ	စားနပ်ရိက္ခာ၊ အိမ်ခြံမြေ၊ ရေပေးစနစ်	၁၁ နေရာ		<input type="checkbox"/> ကျား <input type="checkbox"/> မ <input checked="" type="checkbox"/> ကျား+မ	၅၀၀၀၀၀၀			၅၀၀၀၀၀၀
လက်ဝဲကော	စားနပ်ရိက္ခာ၊ အိမ်ခြံမြေ	၁၀ နေရာ		<input type="checkbox"/> ကျား <input type="checkbox"/> မ <input checked="" type="checkbox"/> ကျား+မ	၅၅၀၀၀၀၀			၅၅၀၀၀၀၀
ကုန်းပေါက်	စားနပ်ရိက္ခာ၊ အိမ်ခြံမြေ	၅ နေရာ		<input type="checkbox"/> ကျား <input type="checkbox"/> မ <input checked="" type="checkbox"/> ကျား+မ	၅၂၀၀၀၀၀			၅၂၀၀၀၀၀
သရက်ပင်	စားနပ်ရိက္ခာ၊ အိမ်ခြံမြေ	၈ နေရာ		<input type="checkbox"/> ကျား <input type="checkbox"/> မ <input checked="" type="checkbox"/> ကျား+မ	၅၈၀၀၀၀၀			၅၈၀၀၀၀၀

ရာထူး ကျေးရွာအုပ်စု စီ/ထောက်ကော်မတီ ဥက္ကဋ္ဌ အမည် လက်မှတ် ရက်စွဲ
၂၅.၃.၂၀၁၇
ဒေါ်စောစောစော



ပုံစံ - ၀ - ၄ ကျေးရွာအုပ်စုစီမံကိန်းလုပ်ငန်းခွဲရွေးချယ်ခြင်းပုံစံ (Form PC 4)

လက်ညွှန်ချက်၊ စီမံကိန်းလုပ်ငန်းခွဲရွေးချယ်မှုအစည်းအဝေးပြီးနောက်တွင် ကျေးရွာအုပ်စုမှ CF/TFတို့၏ အကူအညီရယူ၍ ကျေးရွာစီထောက်တော်မတီမှ လက်မှတ်ရေးထိုးပြီး အဆိုပါပုံစံအား ပြည်ပုံစံအောင်မြင်သွင်းရမည်။ ဤပုံစံအား ပြည်ပုံစံအောင်မြင်သွင်းပြီးသည့် ကျေးရွာအုပ်စုမှ ပြီးတိုးထောက်ရေးစီမံချက်တွင် TPIC သို့ ပေးပို့ရန်အတွက် နောက်ဆက်တွဲအဖြစ် ထားရှိရမည်။ CF မှ ကျေးရွာတစ်ရွာချင်းစီ၏ စီမံကိန်းလုပ်ငန်းခွဲဆိုင်ရာ အချက်အလက်များကို MIS သို့ ထည့်သွင်းရမည်။ (ယခုနစ်စီမံကိန်းလုပ်ငန်းခွဲ မလုပ်ကိုင်သော ကျေးရွာများ မပါဝင်ပါ။)

ကျေးရွာစည်းရုံးရေးမှူး/ဝန်ထမ်းအမည် ဒေါ်ခင်ဝင်းစာသိ

နေ့စွဲ ၂၄.၃.၂၀၁၇ စက်ဝန်းအားအမှတ်ခြစ်ပေးပါ။(✓)စက်ဝန်း(၁) စက်ဝန်း(၂) စက်ဝန်း(၃) စက်ဝန်း(၄) စက်ဝန်း(၅)

မြို့နယ်/တိုင်း ဗြဲနယ် ပုဗ္ဗသိတောင် ကျေးရွာအုပ်စု ၁၁၅

ကျေးရွာအမည်	ဆောင်ရွက်မည့် လုပ်ငန်းများ	အတိုင်းအတာ	ခန့်မှန်း တိုက်ရိုက် အကျိုးခံစားခွင့် ရှိသူများ	အဆိုပြုတင်ပြသူ	ခန့်မှန်းကျန်ကျစေ့ငြိတ်		စုစုပေါင်း
					စီမံကိန်းမှ ထည့်သွင်းမှု	ကျေးရွာမှ ထည့်သွင်းမှု	
ကံကောင်	စာကြည့်တိုက် ၁၂ x ၁၅ သံတုံး ၂ ဖြူစင်			<input type="checkbox"/> ကျား <input type="checkbox"/> မ <input checked="" type="checkbox"/> ကျား + မ	၆၀၀၀၀၀၀		၆၀၀၀၀၀၀
၅၇. မင်္ဂလာ	၅၇ ကျွင်းကျေးရွာ ၂၀ x ၁၀ မြေဧရိယာ ၁ ဧက			<input type="checkbox"/> ကျား <input type="checkbox"/> မ <input checked="" type="checkbox"/> ကျား + မ	၇၅၀၀၀၀		၇၅၀၀၀၀
မာကင်းကုန်း	စာသင်ကျောင်း ၇၀ x ၃၀ သံတုံး ၁ ဖြူစင်			<input type="checkbox"/> ကျား <input type="checkbox"/> မ <input checked="" type="checkbox"/> ကျား + မ	၇၅၀၀၀၀		၇၅၀၀၀၀
				<input type="checkbox"/> ကျား <input type="checkbox"/> မ <input type="checkbox"/> ကျား + မ			

ရာထူး ကျေးရွာအုပ်စု စီ/ထောက်တော်မတီ ဥက္ကဋ္ဌ အမည် လက်မှတ် ရက်စွဲ
ဒေါ်ခင်ဝင်းစာသိ ၂၄.၃.၂၀၁၇



၁၂။ အစည်းအဝေးမှတ်တမ်းများ

ကျေးရွာအစည်းအဝေးမှတ်တမ်း

အစည်းအဝေးပြုလုပ်သည့်နေရာ ။ ။ ဦးသာအေးအိမ်
 ကျေးရွာ ။ ။ ဘွဲ့ (၆၅) မ
 ကျေးရွာအုပ်စု ။ ။ ဘွဲ့
 အချိန် ။ ။ ဧပြီလ ၂၅၊ ၂၀၁၅
 အစည်းအဝေးအမည် ။ ။ ဒုတိယအကြိမ် အစည်းအဝေး
 တက်ရောက်သူဦးရေ ကျား (၃၆)၊ မ (၂၇) စုစုပေါင်း (၆၃)

အစည်းအဝေးတွင်ဆွေးနွေးသည့်အကြောင်းအရာ။

- ၁။ ...လယ်ယာအကြိမ် အစည်းအဝေး ကွင်းကျင်းဆွေးနွေးခဲ့သောအကြောင်းအရာများ။
- ၂။ ...ပြန်လည်ထူထောင်ခြင်း။
- ၃။ ...လက်ထောက်အဖွဲ့ဝင်များနှင့် ပူးတွဲအဖွဲ့များဖြင့် အစည်းအဝေးဆွေးနွေးခြင်း။
- ၄။ ...လက်ထောက်အဖွဲ့ဝင်များဖြင့် ပြန်လည်အစည်းအဝေးပြုခြင်း။
- ၅။ ...အကျိုးပေးသော အဖွဲ့ဝင်များ၊ အကျိုးပေးသော အဖွဲ့ဝင်များအကြောင်း။
- ၆။ ...စွမ်းဆောင်ရည်။
- ၇။ ...လုပ်ငန်းဆောင်ရွက်ခြင်း၊ ဆောင်ရွက်ရန်အတွက်။
- ၈။ ...
- ၉။ ...
- ၁၀။ ...



ဆွေးနွေးချက်များ (ပြောသူနှင့်အကြောင်းအရာကိုတွဲမှတ်တမ်းတင်ရန်)

- လာမည့်အချိန်အတွင်းအထူးအားဖြင့် ဆွေးနွေးခဲ့သောအကြောင်းအရာများအား ဖြန့်ဖြူးပေးသည့်အားဖြင့် ဆွေးနွေးပါ။
- ကော်မတီတစ်ခုခု၏ တာဝန်နှင့် ဝတ္တရားများအား အသေးစိတ်ဖြန့်ဖြူးပေးခြင်းဖြစ်သည်။
- ကော်မတီများအား အောက်ပါအတိုင်း ဖြန့်ဖြူးပေးအပ်ပါမည်။

ဒီဇင်ဘာလအတွက်

- ၁။ ဦးခင်မိုးမောင်မောင်
- ၂။ ဒေါ်အေးအေးအေး

<u>လုပ်ငန်းဆောင်ရွက်မည့်</u>	<u>ယှဉ်ပတ်သက်သည့်အဖွဲ့</u>	<u>ကော်မတီအဖွဲ့အစည်း</u>
၁။ ဦးစွန်းစွန်း (၃၈၅)	၁။ ဦးကျော်မိုးမိုး	၁။ ဦးစွန်းစွန်း
၂။ ဒေါ်မိမိမိမိ	၂။ ဒေါ်အိမ်အိမ်	၂။ ဒေါ်မိုးမိုးမိုး
၃။ ဦးမင်းမင်း	၃။ ဒေါ်မေမေ	၃။ ဒေါ်အေးအေး

<u>ရွေးချယ်ရေးအဖွဲ့</u>	<u>အဖွဲ့အစည်း</u>
၁။ ဦးကျော်မင်းထွန်း	၁။ ဦးစွန်းစွန်း
	၂။ ဒေါ်မိုးမိုးမိုး



- စိမ့်ကိုး ပတမဒ္ဒင်္ဂဏ်ဝန်းတွင် အသစ်တည်ဆောက်၍မရပဲ ကဏန်းဖြူ
 ဖြစ်တိုးချဲ့ထွင် ချဲ့ထွင်လျှင် ခုတ်ယူဒင်္ဂဏ်ဝန်းတွင် အသစ်တည်ဆောက်၍
 ရှိကြောင်း သုံးပုံရှေးမြို့မှ ရှင်းပြသည်။ အသစ်တည်ဆောက်ရာတွင် တစ်ဝက်တည်
 တည်ဆောက်၍ မရပါ။ ပုပမာ - အဆောက် အဦးတစ်ခုတည်ဆောက် မည်ဆိုပါက
 ထိုအဆောက်အဦးကား ဖြိုးဆုံးသည်ကထိ ယခုနှစ်တွင်ဆောက်ရမည်။ ~~အ~~ ခုတ်ယူ
 နှစ်တွင် ရံလုံရွှေ ရံလုံထောက် နှစ် ဖြိုး သံထောက်ရပ်ထား၍ မှ ရှေးမြို့တွင် ရှင်းပြသည်။
 တို့ထံသို့ အဆောက်အဦး ကြီးကြီးမားမား ဆောက်ချင်ပါက အဖွဲ့တည် ကျဆုံးကြောင်း
 ဆောင်ရွက် ၍ ရှေးမြို့တွင် ရှင်းပြသည်။ ရှာလေ့တူ တစ်ဦးမှ စိမ့်ကိုးသည် နောင်နှစ်များတွင်
 ရှိမည်ဟောကပုံတော့မည်ကို ဦးရိပ် ရှေးမြို့ ဖြောဖြားသည်။ ယက်တောက်နည်းပညာ
 ဗျားမှ မဦးရိပ်ရန် စိမ့်ကိုးကို (၄)နှစ် ဆောင်ရွက်သည်ဖြစ်ကြောင်းကို သက်ဆိုင်ရာ
 ယူကြီးများမှ ကမ္ဘာ့ဘဏ်နှင့် ယက်တက်ရေးဘိုး တားရှေးမြို့တွင် ရှင်းပြသည်။ ပထမ
 ကြိမ်အစည်းအဝေးတွင် မိမိတို့ကျေးရွာ၏ အသစ်အသစ်များကို ရွေးချယ်ခွင့်ဖြင့်
 ဖြစ်စေကြောင်း ယခုနှစ်နှင့် နောင်နှစ်များတွင် ဖြေလျှပ်မည်လုပ်ငန်းများကတွက်
 ဦးစားပေး^{အစီ} သတ်မှတ်ရန်ကတွက် လုပ်ငန်းခွဲများကား မဲပေးသည်။

- မဲကရ - (၁) ကျေးရွာခန်းမတည်ဆောက်ခြင်း
 (၂) ခုတ်ထိရေ ရှေးမြို့ ဖြေလျှပ်ခြင်း
 (၃) ရေတွင်း၊ ရေစင်၊ ရေဗိုက်သွယ်တန်းခြင်း

အစည်းအဝေးတက်ရောက်လာသူများမှ ကျေးရွာခန်းမအား အစဉ်အလာကြီးကြီးမား
 မား တည်ဆောက်လိုစားကြောင်း သုံးနှစ်လောက်ခန့် မဲတည်ဆောက်လိုကြောင်း
 အခြားရွာများမှ နားယူစွာ မိမိတို့ကျေးရွာအသစ်ဖွဲ့စည်းပုံသည် မှားယွင်းပါက



ဆုံးဖြတ်ချက်များ

၁။ ပါမောက္ခကျေးရွာက ယခု နှစ်တွင် မလုပ်သည့် အားမရသည့် အခြေအနေအထားကို ဆွေးနွေးဆွဲကြိုက်ရမည်။

၂။ ဆုံးဖြတ်ချက်များ -
ဦးစားရေး (၁)၊ (၂)၊ (၃) ဆွေးနွေးချက်ချက်ရမည်။

၃။ စီမံကိန်း (၃) နှစ်လုံးစာကို အစဉ်အတိုင်း အကောင်အထည်ဖော်
ဆောင်ရွက်ရန်အတွက် အခြေအနေအထားကို အကဲဖြတ် ဆုံးဖြတ်ချက်ချရမည်။

၄။

၅။

မှတ်တမ်းတင်သူ 
အမည် - ဒေါ်နန်း မိုခေါင်
ရာထူး - CF
ရက်စွဲ - ၇.၁၂.၂၀၁၇

အတည်ပြုသူ 
အမည် - ဒေါ်အေးအေးအေးအေး
ရာထူး - ဒီဇိုင်းအဖွဲ့
ရက်စွဲ ၇.၁၂.၂၀၁၇



၁၃။ ကဏ္ဍအလိုက် အခက်အခဲမှတ်တမ်း

အုပ်စု - - - - - ဘဏ္ဍ - - - - - (ကျေးရွာ - - - - -)

ဧကန်ဆက်တွဲ(၄) မြားနားသောအပိုင်းများအတွက် ဦးစားပေးဖွံ့ဖြိုးရေးလုပ်ငန်းစဉ်
 အနှစ်ချုပ်
 မူရင်းသည်အား VPSC တွင်ထားရှိရပါမည့်အခြားဌာနများနှင့် ညှိနှိုင်းရန်အတွက် မိတ္တူအား TPIC သို့ပို့ရပါမည်။ MIS data အနေဖြင့်
 သွင်းရန် မလိုအပ်ပါ။

	အဆင့်	လုပ်ငန်း	မည်သူဦးစားပေးလဲ	ကျေးရွာမှတာဝန်ခံသူ (သို့) အဖွဲ့ဝင်	ပြင်ပမှမည်သူ ထောက်ပံ့ မလဲ
အခြေခံအဆောက်အအုံ	၀	လမ်းဖွင့်ရေးကြေး ပြုပြင်ခြင်း	<input checked="" type="checkbox"/> မ <input checked="" type="checkbox"/> ကျား	ကျေးရွာစီမံကိန်း ကော်မတီ	ယူဇန်ပျော်ဖြူစိန်
	၂	ရေလျှောက်ကန်ခြင်း ဆောက်လုပ်ခြင်း	<input checked="" type="checkbox"/> မ <input checked="" type="checkbox"/> ကျား	ကျေးရွာစီမံကိန်း ကော်မတီ	ယူဇန်ပျော်ဖြူစိန်
	၃	ကျေးရွာစီမံကိန်း ကော်မတီဖွဲ့ခြင်း	<input checked="" type="checkbox"/> မ <input checked="" type="checkbox"/> ကျား	ကျေးရွာစီမံကိန်း ကော်မတီ	ယူဇန်ပျော်ဖြူစိန်
	၄	ရေလျှောက်ကန်ခြင်း ဆောက်လုပ်ခြင်း	<input checked="" type="checkbox"/> မ <input checked="" type="checkbox"/> ကျား	ကျေးရွာစီမံကိန်း ကော်မတီ	ယူဇန်ပျော်ဖြူစိန်
	၅		<input type="checkbox"/> မ <input type="checkbox"/> ကျား		
အသက်သာရေးပေးရေး ပိုက်လိုင်း	၀		<input type="checkbox"/> မ <input type="checkbox"/> ကျား		
	၂		<input type="checkbox"/> မ <input type="checkbox"/> ကျား		
	၃		<input type="checkbox"/> မ <input type="checkbox"/> ကျား		
	၄		<input type="checkbox"/> မ <input type="checkbox"/> ကျား		
	၅		<input type="checkbox"/> မ <input type="checkbox"/> ကျား		
ကျန်းမာရေးနှင့် အာဟာရ	၀		<input type="checkbox"/> မ <input type="checkbox"/> ကျား		
	၂		<input type="checkbox"/> မ <input type="checkbox"/> ကျား		
	၃		<input type="checkbox"/> မ <input type="checkbox"/> ကျား		
	၄		<input type="checkbox"/> မ <input type="checkbox"/> ကျား		
	၅		<input type="checkbox"/> မ <input type="checkbox"/> ကျား		
ပညာရေး	၀		<input type="checkbox"/> မ <input type="checkbox"/> ကျား		
	၂		<input type="checkbox"/> မ <input type="checkbox"/> ကျား		
	၃		<input type="checkbox"/> မ <input type="checkbox"/> ကျား		



ဘဏ္ဍာရေးဝန်ထမ်းများ၏ အခြေခံအချက်အလက်စာရင်း

၄		<input type="checkbox"/> မ <input type="checkbox"/> ကျား		
၅		<input type="checkbox"/> မ <input type="checkbox"/> ကျား		
အခြား	၁	ဘဏ္ဍာရေးဝန်ထမ်း အလုပ်အကိုင်အမျိုးအစား <input checked="" type="checkbox"/> မ <input checked="" type="checkbox"/> ကျား	လျှောက်ထားသူ	လျှောက်ထားသူ၏ နံပါတ်
	၂	<input type="checkbox"/> မ <input type="checkbox"/> ကျား		
	၃	<input type="checkbox"/> မ <input type="checkbox"/> ကျား		
	၄	<input type="checkbox"/> မ <input type="checkbox"/> ကျား		
	၅	<input type="checkbox"/> မ <input type="checkbox"/> ကျား		
	၆		<input type="checkbox"/> မ <input type="checkbox"/> ကျား	