

ပြည်ထောင်စုသမ္မတ မြန်မာနိုင်ငံတော် အစိုးရ
စိုက်ပျိုးရေး၊ မွေးမြူရေးနှင့်ဆည်မြောင်းဝန်ကြီးဌာန
ကျေးလက်ဒေသဖွံ့ဖြိုးတိုးတက်ရေး ဦးစီးဌာန
ပင်လည်ဘူးမြို့နယ်



လူထုဗဟိုပြုစီမံကိန်း
National Community Driven Development Project
(NCDDP)



ကျေးရွာဖွံ့ဖြိုးရေးအစီအစဉ်
Village Development Plan (VDP)
ဘန့်ဘွေးကုန်းကျေးရွာ ၊ ဘန့်ဘွေးကုန်းအုပ်စု

၂၀၁၇ ခုနှစ်

ပင်လည်ဘူးမြို့



မာတိကာ

၁။ပင်လည်ဘူးမြို့နယ်မြေပုံ 2

၂။ဘန်ဘွေးကုန်းအုပ်စုမြေပုံ 3

၃။ကျေးရွာအုပ်စုတွင်ပါဝင်သောကျေးရွာစာရင်းများ 4

၄။ကျေးရွာအခြေခံအချက်အလက်များ..... 4

၅။လူထုပူးပေါင်းပါဝင်သောလူမှုဆန်းစစ်ခြင်းနှင့်အကဲဖြတ်ခြင်းလုပ်ငန်းစဉ် (PSA/PRA) အကျဉ်းချုပ် 6

၆။ကျေးရွာဖွံ့ဖြိုးရေးအစီအစဉ်အတွက်အသုံးပြုခဲ့သော PRA tools များနှင့်တစ်ခုချင်းစီအတွက်သုံးသပ်ချက်များ ... 8

၇။ကော်မတီဝင်များရွေးချယ်ခြင်းနှင့်ကျေးရွာဖွံ့ဖြိုးရေးအစီအစဉ်ဆောင်ရွက်မှုမှတ်တမ်းခါတ်ပုံများ 27

၈။ကော်မတီဝင်များစာရင်း..... 33

၉။ပုံစံ-၁။ကျေးရွာအချက်အလက် 34

၁၀။ပုံစံ-၂။စီမံကိန်းစက်ဝန်းအချိန်ဇယား..... 37

၁၁။ပုံစံ-၃။ကျေးရွာဖွံ့ဖြိုးရေးဦးစားပေးအစီအစဉ် 39

၁၂။ပုံစံ-၄။ကျေးရွာဖွံ့ဖြိုးရေးစီမံကိန်းလုပ်ငန်းခွဲရွေးချယ်ခြင်းပုံစံ 41

၁၃။အစည်းအဝေးမှတ်တမ်းများ..... **Error! Bookmark not defined.**

၁၄။ နောက်ဆက်တွဲ(၄) ခြားနားသောအစိတ်အပိုင်းများအတွက်ဦးစားပေးဖွံ့ဖြိုးရေးလုပ်ငန်းစဉ် အနှစ်ချုပ်... **Error! Bookmark not defined.**



၁။ ပင်လည်ဘူးမြို့နယ် မြေပုံ

စစ်ကိုင်းတိုင်းဒေသကြီး၊ ကသာခရိုင် ပင်လည်ဘူးမြို့နယ် UTM မြေပုံ

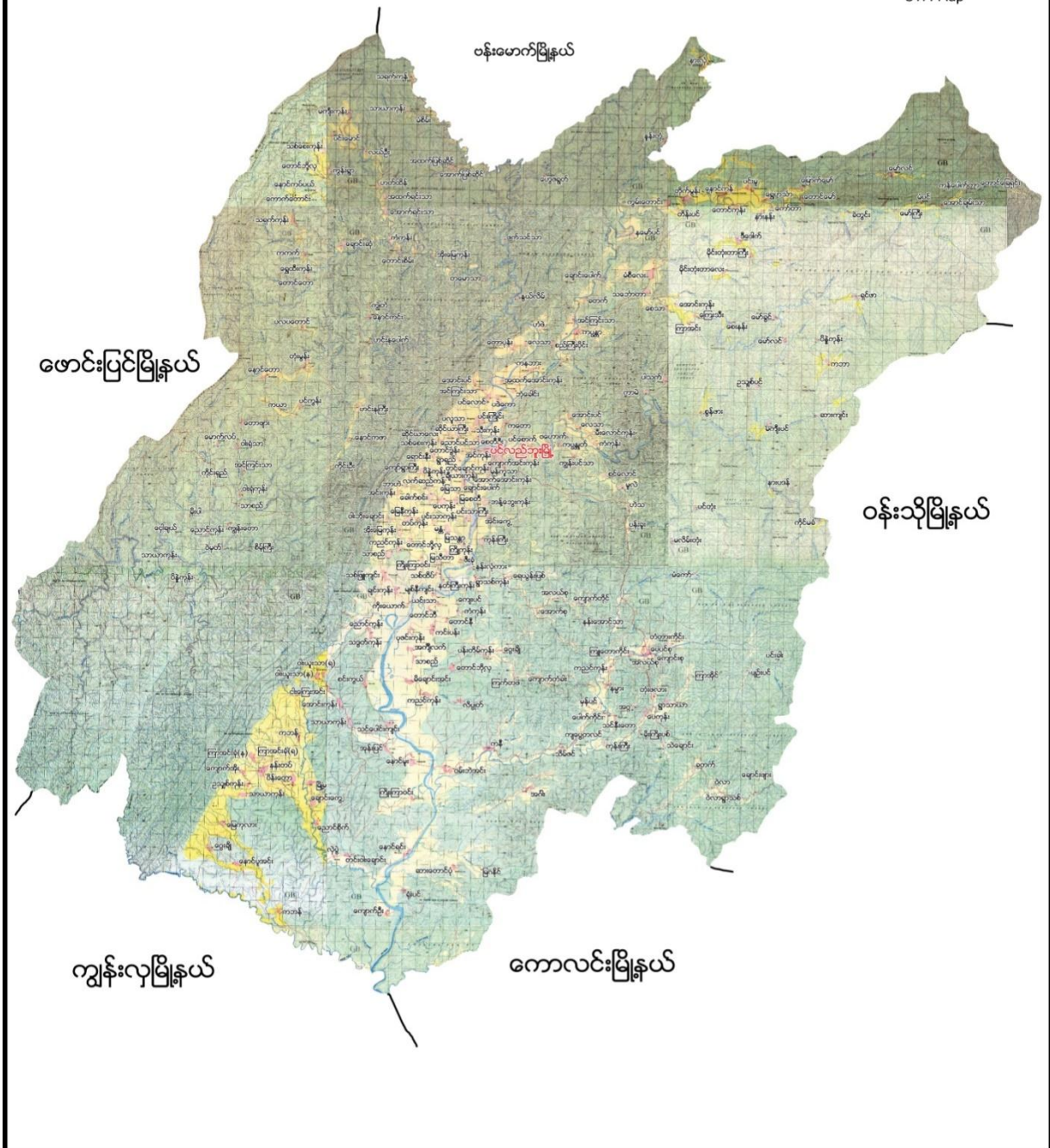



၂။ ဘန်.ဘွေကုန်းကျေးရွာအုပ်စုမြေပုံ

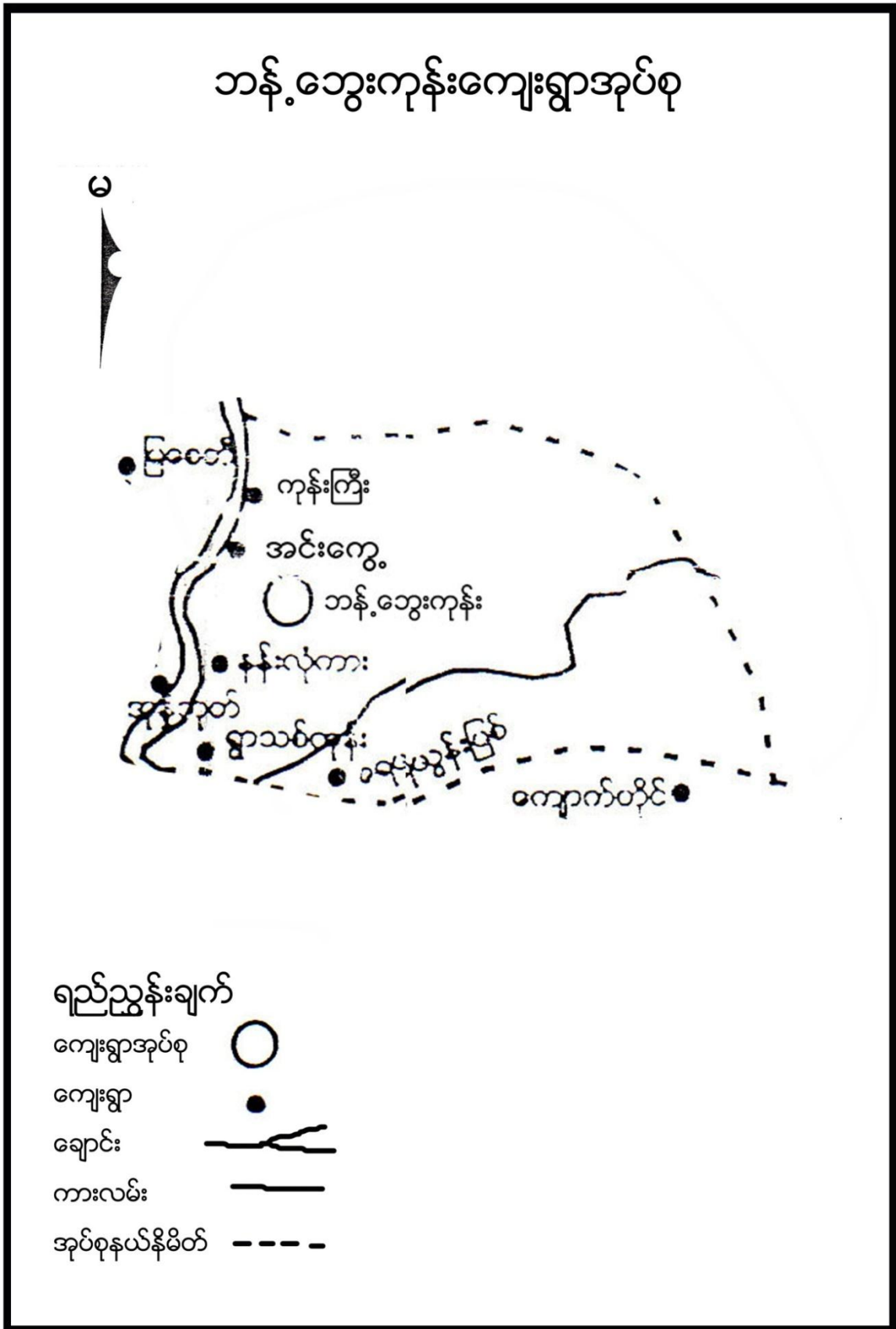



၃။ ကျေးရွာအုပ်စုတွင်ပါဝင်သော ကျေးရွာစာရင်းများ

ဘန့်ဘွေးကုန်း၊ အင်းကျေ၊ နန်းလုံကား၊ ကုန်းကြီး၊ ရေယွန်းပြစ်၊ ရွာသစ်ကုန်းကျေးရွာ တို့ပါဝင်သည်။

၄။ ကျေးရွာအခြေခံအချက်အလက်များ

၁။ ကျေးရွာသမိုင်းအကျဉ်း

ဘန့်ဘွေးကုန်းကျေးရွာသည် လွန်ခဲ့သောနှစ်ပေါင်း ၂၈ ခုနှစ်က စတင်တည်ထောင်ခဲ့သည်။ သဘာဝဘေးအန္တရာယ် ရေဒဏ်ကို အပြည့်အဝခံစားရ၍ ကျေးရွာကိုရွှေ့ပြောင်းခဲ့ရသည်။ သဘာဝဘေးအန္တရာယ်အပြင် ကွန်မြူနစ်ဒဏ်ခံစားခဲ့ရသည်။ သဘာဝရေဘေးအန္တရာယ်ခံစားရချိန်တွင် မြို့နယ်သမဝါယမအသင်း၏ ကူညီမှုဖြင့် လူမှုဖူလုံရေးရခဲ့သည်။ ကျေးရွာသားများအားလုံး ဗုဒ္ဓဘာသာဝင်များ ဖြစ်ကြသည်။ ကျေးရွာ၏ အဓိကစိုက်ပျိုးရေးမှာ လယ်ယာစိုက်ပျိုးရေးဖြစ်ပြီး အခြားစိုက်ပျိုးရေးမှာ ဖရဲသီး၊ မုံလာ၊ ပန်းများကို စိုက်ပျိုးကြသည်။ ယခုအခါ ဘန့်ဘွေးကုန်းကျေးရွာသည် နွေရာသီတွင် လမ်းပန်းဆက်သွယ်ရေး ကောင်းမွန်သော်လည်း မိုးရာသီတွင်သွားလာရခက်ခဲသည့်အတွက် လမ်းတောင်းဆိုထားပါသည်။ ဘန့်ဘွေးကုန်းကျေးရွာသည် လမ်းပန်းဆက်သွယ်ရေး၊ ပညာရေး၊ စီးပွားရေးများလည်း ဖွံ့ဖြိုးတိုးတက်လာပါသည်။ လက်ရှိ အိမ်ခြေအားဖြင့် (၉၂)စုဖြင့် နေထိုင်လျက်ရှိပါသည်။

၂။ ထူးခြားဖြစ်စဉ်

၁၉၆၄ ခုနှစ်တွင် ကွန်မြူနစ်သပုန် ထခြင်း၍ရွာပျက်ပြီး ရွာပြောင်းရွှေ့ခြင်း၊ ၁၉၈၈/၂၀၁၅ ခုနှစ်တွင် ရေကြီးမှု ဖြစ်ပွားပြီး လယ်ကွင်းများရေနှစ်မြုပ်ခြင်း၊

၃။ လူနည်းစုလူမျိုးစုအိမ်ထောင်စု

အမျိုးအစား	အိမ်ထောင်စု	ကျား	မ	စုစုပေါင်း
ဗမာ	၉၂	၂၄၉	၃၀၃	၅၅၂

၄။ ထိခိုက်လွယ်အုပ်စု

ထိခိုက်လွယ်အုပ်စု	အိမ်ထောင်စု	ကျား	မ	စုစုပေါင်း
သက်ကြီး(၆၅)အထက်	၃၅	၁၅	၂၀	၃၅
မြေယာမဲ့	၃၂	၁၇	၁၅	၃၂
မသန်စွမ်း	၂	၁	၁	၂



၅။ အဓိကစီးပွားရေးလုပ်ငန်းများ

စိုက်ပျိုးရေး	မွေးမြူရေး	အသေးစားစီးပွားရေး	အခြား
စပါး	ကျွဲ	အိမ်ဆိုင်	
နှမ်း	နွား	ဈေးရောင်း	
မုံလာ	ဝက်		
ဖရဲ	ကြက်		

၆။ ကျေးရွာအတွင်းအဓိက ပိုင်ဆိုင်မှုများ

ကျေးရွာပိုင်ဆိုင်မှုများ	စိုက်ပျိုးမြေ	စားကျက်မြေ	သစ်တောမြေ	သဲ/ကျောက်ရရှိမှု	ရေတွင်း/ရေကန်	စက်ရေတွင်း
အရေအတွက်	၈၀၈၀	၁၀၈၀	-	ရှိ/ရှိ	၃ / -	၁
ကျေးရွာပိုင်ဆိုင်မှုများ	ကား/သုံးဘီး	ထော်လာဂျီ	စပါးကြိတ်စက်	ရွှေလှေ့စက်	အသေးစားဆည်	ဈေးဆိုင်
အရေအတွက်	-/၂	-	-	-	-	၃

၇။ ကျေးရွာအတွင်းအခြားပိုင်ဆိုင်မှုများ

ကျေးရွာပိုင်ဆိုင်မှုများ	ရေတင်စက်	လယ်ထွန်စက်	ထွန်/ထယ်	ကျွဲ	နွား
အရေအတွက်	၁၀	၁၀	၈၅/၈၅	၃၀	၂၀၀
ကျေးရွာပိုင်ဆိုင်မှုများ	ဝက်	ဆိုင်ကယ်	ကျွမ်းကျင်လုပ်သား	လုပ်သား	
အရေအတွက်	၉၀	၅၀	-	၅	

၈။ အခြားကျေးရွာရှိအသုံးပြုနိုင်သော အရင်းအမြစ်/အချက်အလက်များ

အရင်းအမြစ်	ဆေးခန်း	အ.လ.က/အ.ထ.က	ဈေး	ကျွမ်းကျင်လုပ်သား	လုပ်သား	မြေတူးစက်	လမ်းကြိတ်စက်
အရေအတွက်	-	၁/-	-	၅	၁၅	-	-



၅။ လူထုပူးပေါင်းပါဝင်သော လူမှုဆန်းစစ်ခြင်း နှင့် အကဲဖြတ်ခြင်း လုပ်ငန်းစဉ် (PSA/PRA) အကျဉ်းချုပ်

စဉ်	အကြောင်းအရာ	ရက်စွဲ	ဦးတည်အုပ်စု	တက်ရောက်သူ			အဓိက ဆွေးနွေးချက်များ
				ကျား	မ	ပေါင်း	
၁	လူမှုစီးပွားအဆင့် သတ်မှတ်ခြင်း (Wealth Ranking)	၂၀-၁၂-၁၆	ချမ်းသာ၊ အလယ် အလတ်၊ နွမ်းပါး၊ အလွန်နွမ်းပါးအုပ်စုများ	၂၀	၃၂	၅၂	ကျေးရွာလူမှုစီးပွားအုပ်စုများ ခွဲခြားသတ်မှတ်နိုင်ရေးအတွက် အခြေခံစံနှုန်းများ သတ်မှတ်ခြင်း၊ ကျေးရွာသားများနှင့် အများ သဘောတူ ခွဲခြားသတ်မှတ်ခြင်း
၂	ရာသီခွင်ပြပြက္ခဒိန် (Seasonal Calendar)	၂၀-၁၂-၁၆	ကော်မတီဝင်၊ အမျိုးသမီး၊ အမျိုးသားများ	၃၁	၄၃	၇၄	ရာသီဥတု၊ စိုက်ပျိုးသီးနှံများ၊ လယ်ယာလုပ်ငန်းများ၊ နေ့စား လုပ်ငန်းများ၊ မွေးမြူရေးလုပ်ငန်းများ၊ ဝမ်းစာဖူလုံမှု နှင့် ပွဲတော်များ
၃	ကျေးရွာလူမှုရေးပြ၊ သယံဇာတပြမြေပုံ (Social Map/Resource Map)	၂၀-၁၂-၁၆	ရပ်မိရပ်ဖ၊ ကော်မတီဝင်များ	၈	၈	၁၆	အိမ်အမျိုးအစားများ၊ အခြေခံ အဆောက်အဦးများ၊ လမ်းပန်း ဆက်သွယ်ရေးအခြေအနေ လယ်ယာမြေများ၊ မြစ်ချောင်းများ၊ ရေတွင်း၊ ရေကန်များ၊ သစ်တောများ
၄	ပြဿနာသစ်ပင် (Problem Tree)	၂၀-၁၂-၁၆	အမျိုးသားများကော်မတီဝင်များ	၃၁	-	၃၁	ဆွေးနွေးထားသော အခြေခံ အဆောက်အဦး များနှင့် သက်မွေးဝမ်းကျောင်းလုပ်ငန်းများ၊ ကျန်းမာရေး၊ ပညာရေး။
၅	ပြဿနာသစ်ပင် (Problem Tree)	၂၀-၁၂-၁၆	အမျိုးသမီးများ	-	၄၃	၄၃	ဆွေးနွေးထားသော အခြေခံ အဆောက်အဦး များနှင့် သက်မွေးဝမ်းကျောင်းလုပ်ငန်းများ
၆	ကျေးရွာ၏ (၅)နှစ်စာ ဦးစားပေးအစီအစဉ် ပြ ဇယား (Metric Ranking)	၂၀-၁၂-၁၆	အမျိုးသားအုပ်စု၊ အမျိုးသမီးအုပ်စု၊ လူငယ်အုပ်စု၊ ရပ်မိရပ်ဖအုပ်စု	၃၁	၄၃	၇၄	အကျိုးပြုပြီးရေး၊ အကျိုးခံစားခွင့် နှင့် အဓိက လိုအပ်ချက်များပေါ် မူတည်၍ ဆုံးဖြတ်သည်။



၇	အဖွဲ့အစည်းချိတ်ဆက်ပုံ (Venn Diagram)	၂၀-၃၂-၁၆	ကျေးရွာအုပ်ချုပ်ရေးအဖွဲ့၊ ကျေးရွာစီ/ထောက်အဖွဲ့	၃၁	၄၃	၇၄	ကျေးရွာတွင်းရှိ အဖွဲ့အစည်းများနှင့် မည်သို့သော လုပ်ငန်းများအတွက် မည်သည့်အဖွဲ့များချိတ်ဆက်လုပ်ကိုင်မှု
၈	ပင့်ကူအိမ်ကွန်ယက် (Spider Web)	၂၀-၃၂-၁၆	အမျိုးသားများ နှင့် အမျိုးသမီးများ	၂၀	၃၂	၅၂	အမျိုးသားများ နှင့် အမျိုးသမီးများ တန်းတူအခွင့်အရေး ရရှိမှုနှင့် မရရှိသည့် အကြောင်းအရင်းများ
၉	ကျား၊မ ရေးရာခွဲခြမ်းစိတ်ဖြာခြင်း	၂၀-၃၂-၁၆	ကျေးရွာစီ/ထောက်အဖွဲ့၊ ကျေးရွာလူထု	၂၉	၂၅	၅၄	အမျိုးသားများ နှင့် အမျိုးသမီးများ တန်းတူအခွင့်အရေး ရရှိမှုနှင့် မရရှိသည့် အကြောင်းအရင်းများ
၁၀	ကျေးရွာအိပ်မက်ပြမြေပုံ (Dream Map)	၂၀-၃၂-၁၆	ကျေးရွာစီ/ထောက်အဖွဲ့၊ ကျေးရွာလူထု	၈	၈	၁၆	နောင်တစ်ချိန်တွင် ကျေးရွာတွင် ဖြစ်စေချင်သော/မြင်စေချင်သော အရာများ ထည့်သွင်းရေးဆွဲခြင်း



၆။ ကျေးရွာဖွံ့ဖြိုးရေး အစီအစဉ်အတွက် အသုံးပြုခဲ့သော PRA tools များနှင့် တစ်ခုချင်းစီအတွက်သုံးသပ်ချက်များ

၁။ ကျေးရွာ၏လူမှုစီးပွားအဆင့်သတ်မှတ်ခြင်း။(Wealth Ranking)

အဆင့်	အခြေခံစံနှုန်းများ/ ညွှန်းကိန်းများ	အိမ်ထောင် စု	ရာခိုင်နှုန်း :
ချမ်းသာ	အိမ်အခြေအနေ-အုတ်ခုံခံ၊သွပ်မိုး၊ပျဉ်ကာ၊ပျဉ်ခင်း မြေယာပိုင်ဆိုင်မှု- (၄)ဧကနှင့် (၅) ဧကအထက် ကျွဲ၊ နွား- (၆) ကောင်အထက် အခြားပိုင်ဆိုင်မှု- ထွန်းစက်၊ ရေစုပ်စက်၊ TV။ စပါးကြိုက်စက်၊ ဆိုင်ကယ်၊ (အထက်တန်း၊အလယ်တန်းကျောင်းသားရှိ)	၁၈	၁၉%
အလယ်အလတ်	အိမ်အခြေအနေ- ထရံကာ၊ သွပ်မိုး၊ ချေတံရှည်အိမ် မြေယာပိုင်ဆိုင်မှု- (၂)နှင့်(၃)ဧကကြား ကျွဲ၊ နွား- (၄)ကောင် အခြားပိုင်ဆိုင်မှု- လှည်း၊ဆိုင်ကယ်၊TV(အလယ်တန်းကျောင်းနေအရွယ်ကျောင်းသားရှိ)	၄၂	၄၄%
နွမ်းပါး	အိမ်အခြေအနေ- ဝါးထရံကာ၊ သက်ကယ်မိုး၊ဝါးကြမ်းခင်း၊ ချေတံရှည်အိမ် မြေယာပိုင်ဆိုင်မှု- (၁)ဧက နှင့် ၁ဧကအောက် ကျွဲ၊ နွား- ၂ကောင်အောက်အဖက်မွေး အခြားပိုင်ဆိုင်မှု- လှည်း (မူလတန်းကျောင်းကျောင်းနေအရွယ်ကလေးရှိ)၊ကျောင်းထားနိုင်	၁၈	၂၂%
အလွန်နွမ်းပါး	အိမ်အခြေအနေ- ဝါးထရံကာ၊ သက်ကယ်မိုး၊ဝါးကြမ်းခင်း(မြေစိုက်) မြေယာပိုင်ဆိုင်မှု- မရှိ ကျွဲ၊ နွား- မရှိ အခြားပိုင်ဆိုင်မှု- ကျောင်းနေအရွယ်ကလေးရှိ ကျောင်းမထားနိုင်	၁၄	၁၅%
စုစုပေါင်း		၉၂	၁၀၀



ဆွေးနွေးခြင်း

ဘန်ဘွေးကုန်းကျေးရွာ၏ ရာသီခွင်ပြ ပြက္ခဒိန်တွင် ရာသီဥတုတွင် တပေါင်းလမှ ကဆုန်ကထိ ပူးပြင်းသောကာလများဖြစ်ပြီး နယုန်လမှ တော်သလင်းလထိ မိုးရာသီဖြစ်ကာ ကျန်လများတွင် အေးချမ်းသောဆောင်းလများဖြစ်ပါသည်။ စိုက်ပျိုးရေးတွင် နယုန်လမှသီတင်းကျွတ်လထိ လယ်ယာ လုပ်ငန်းများ လုပ်ကိုင်ကြပြီး တန်ဆောင်မုန်းလမှ ပြာသိုလထိ သီးထပ် သီးညှက်များ စိုက်ပျိုးလုပ်ကိုင်ကြပါသည်။ မွေးမြူရေးတွင် ကြက်၊ဝက်၊ကျွဲ၊နွားများကို တနိုင်တပိုင် မွေးမြူကြသည်။ နေ့စားလုပ်ငန်းများအတွက် စိုက်ပျိုးရာသီနှင့်ရိတ်သိမ်းရာသီများတွင် သာရှိပြီး ကျန်လများတွင် နေ့စားလုပ်ငန်းများအတွက် အလုပ်အကိုင် ရှားပါးပါသည်။ သဘာဝဘေးအန္တရာယ်တွင် ပြင်းထန်သော သဘာဝဘေးများ မရှိပါ။ ဝမ်းစာဖူလုံမှုတွင် တပေါင်းလတွင် ဖူလုံမှုနည်းပါးပြီး ကျန်လများတွင် အသင့်အတင့်ရှိပါသည်။ အလုပ်သမားရှားပါးမှုတွင် တန်ခူး၊ကဆုန်လများတွင် ကျေးရွာပြင်ပထွက် အလုပ်လုပ်ကိုင်ကြသောကြောင့် ရှားပါးမှုရှိပါသည်။ ပွဲတော်များတွင် သင်္ကြန်ပွဲ၊ဝါဆိုသင်္ကြန်ကပ်ပွဲ၊မီးထွန်းပွဲ၊ကထိန်ပွဲများကျင်းပလေ့ရှိပါသည်။

သုံးသပ်ခြင်း

ဘန်ဘွေးကုန်းကျေးရွာ၏ ရာသီခွင်ပြ ပြက္ခဒိန်ကိုသုံးသပ်ခြင်းအားဖြင့် လူထုဗဟိုပြု စီမံကိန်းအကောင်အထည်ဖော်ဆောင်ရွက်လျှင် စိုက်ပျိုးရာသီချိန်နှင့်တိုက်ဆိုက်မှုမရှိသော၊ ရာသီဥတု ကောင်းမွန်ပြီး လမ်းပန်းဆက်သွယ်ရေးကောင်းသော၊ အလုပ်အကိုင်အခွင့်အလမ်းနည်းပါးသော၊ ဝမ်းစာဖူလုံမှုနည်းပါးသော တပေါင်း၊ တန်ခူး၊ ကဆုန် လများတွင် စီမံကိန်းအကောင်အထည်ဖော်ဆောင်ရွက်လျှင် အောင်မြင်အောင်ဆောင်ရွက်နိုင်မည်ဖြစ်ပါသည်။



သုံးသပ်ခြင်း

ဘန်ဘွေးကုန်းကျေးရွာတွင် အိမ်ခြေ(၉၂)ရှိပြီး လူမှုစီးပွားအဆင့် (၄)ဆင့်ရှိကြောင်း တွေ့ရှိရပါသည်။ ထိုအဆင့်များထဲမှာ (၁)ချမ်းသာအဆင့်၊(၂)အလယ်အလတ်အဆင့်(၃)နွမ်းပါးအဆင့်နှင့်(၄)အလွန်နွမ်းပါးတို့ဖြစ်ပြီး ကျေးရွာတွင် အတူယှဉ် တွဲနေထိုင်ကြပါသည်။

ဆန်းစစ်ခြင်း

ကျေးရွာတွင် လူမှုစီးပွားအဆင့် (၄)ဆင့်ရှိပြီး ကျေးရွာထဲတွင် ခွဲခြားမှုမရှိဘဲ အတူယှဉ်တွဲနေကြပါသည်။ ထိုအဆင့်များထဲမှ ချမ်းသာသောအဆင့်ရှိသော အိမ်ထောင်စုမှာ အနည်းငယ်သာရှိပြီး အလယ်အလတ်အဆင့် ရှိသော အိမ်ထောင်စုများမှ ကျေးရွာအိမ်ခြေ၏ ၃ ပုံ ၂ ပုံခန့်ရှိပါသည်။နွမ်းပါးအဆင့်နှင့် အလွန်နွမ်းပါးအဆင့် ရှိသော အိမ်ထောင်စုများတွင် လယ်ယာမြေပိုင်ဆိုင်မှုအလွန်နည်းပါးပြီး ရာသီခွင်အလုပ်အကိုင်နှင့် တောထွက် ပစ္စည်းများ ရှာဖွေရောင်းချမှုများကိုသာ အားကိုးနေကြရသဖြင့် ဝမ်းစာဖူလုံမှုအတွက် အလွန်ခက်ခဲမှုများရှိပါသည်။ ထိုသို့သော နွမ်းပါးအဆင့်နှင့် အလွန်နွမ်းပါးအဆင့်ရှိသော အိမ်ထောင်စုအရေအတွက် လျော့နည်းသွားစေရန် အလုပ်အကိုင်အခွင့်အလမ်းများ ဖန်တီးဆောင်ရွက်ပေးရန်လိုအပ်နေသေးကြောင်းတွေ့ရှိရပါသည်။



ဆွေးနွေးခြင်း

ဘန်ဘွေးကုန်းကျေးရွာတွင် ဘုန်းတော်ကြီးကျောင်း၊ စာသင်ကျောင်းများရှိပါသည်။ ရွာ၏အနောက်ဘက်တွင် လယ်ကွင်းများရှိပြီး ထိုလယ်ကွင်းများ၏ အနောက်ဘက်တွင် မူးမြစ်ရှိပါသည်။ ရွာ၏ အရှေ့ဘက်တွင် သစ်တောများဖြင့် ဖုံးလွှမ်းနေပြီး ထိုသစ်တောများမှ ထင်းများ၊ ဝါးများ ထုတ်ယူသုံးစွဲကြပါသည်။ လယ်ယာမြေများကိုအသုံးပြု၍ စပါး၊ ပဲများ စိုက်ပျိုးလုပ်ကိုင်ကြပါသည်။ ကျေးရွာတွင် လှုပ်စစ်မီး များရရှိနေပြီလည်းဖြစ်ပါသည်။ ရွာ၏အရှေ့ဘက်တွင် မြေလွတ်မြေရိုင်းကာ ပေါးများသည်ကိုလည်းတွေ့ရပါသည်။

သုံးသပ်ခြင်း

ဘန်ဘွေးကုန်းကျေးရွာအနေဖြင့် လမ်းပန်းဆက်သွယ်ရေးတွင် ပင်လည်ဘူး-မိချောင်းအင်း လမ်းမကြီးဘေးတွင်ရှိသော်လည်း လမ်းမကြီးမှ ရွာအဝင်လမ်းများ ခက်ခဲနေသည်ကိုလည်းတွေ့ရပါသည်။ စိုက်ပျိုးရေးတွင်လည်း သမရိုးကျ စိုက်ပျိုးလုပ်ကိုင်ကြသောကြောင့် စိုက်ပျိုးရေးမှ အမြတ်အစွန်းနည်းပါး လှပါပြီး ရာသီဥတုမမှန်ပါက စိုက်ပျိုးစရိတ်ကြွေးတင်မှုများလည်းရှိသည်ကို တွေ့ရပါသည်။ မြေလွတ်မြေရိုင်းများ ပေါများသော်လည်း မွေးမြူရေး၊ နှစ်ရှည်ပင်သီးနှံများ စိုက်ပျိုးလုပ်ကိုင်နိုင်ခြင်းမရှိသည်ကိုလည်း တွေ့ရပါသည်။ ထို့ကြောင့် လမ်းပန်းဆက်သွယ်ရေးများကောင်မွန်အောင်ဆောင်ရွက်ပေးရန်လိုအပ်နေသေးသလို စိုက်ပျိုးရေး၊ မွေးမြူရေးတို့တွင်လည်း မျိုးကောင်းမျိုးသန့်များ၊ နည်းပညာများ ထောက်ပံ့ပေးရန်လည်း လိုအပ်နေသေးသည်ကိုလည်း တွေ့မြင်ကြရပါသည်။



၅။ ပြဿနာသစ်ပင် နှင့် ဖြေရှင်းနည်းလမ်း





ဆွေးနွေးခြင်း

ပြဿနာသစ်ပင်ခွဲခြမ်းစိတ်ဖြာခြင်းကို အသုံးပြု၍ ကျေးရွာတွင် ကြုံတွေ့နေရသော အခက်အခဲများ၏ အကြောင်း အရင်းများ၊ အကျိုးဆက်များနှင့်ဖြေရှင်းနည်းလမ်းများ သိရှိနိုင်ရန်အတွက် ဆွေးနွေးခဲ့ပါသည်။

သုံးသပ်ခြင်း

ပြဿနာသစ်ပင်ခွဲခြမ်းစိတ်ဖြာခြင်းအားဖြင့် ကြုံတွေ့နေရသော အခက်အခဲများ၏ အကြောင်းအရင်းများ၊ အကျိုးဆက် များကို သိရှိလာပြီး ထိုအကြောင်းအရင်းများကို ဖြေရှင်းနိုင်မည့်နည်းလမ်းများလည်း သိရှိလာ ခဲ့ပါသည်။ဖြေရှင်းနည်းလမ်းများထဲမှ အမှန်တကယ်အကျိုးရှိပြီး ပြဿနာအခက်အခဲကို အများဆုံးပြေလည် လာနိုင်မည့် ဖြေရှင်းနည်းလမ်းများကို မှန်မှန်ကန်ကန် ရွေးချယ်လာနိုင်ခဲ့သည်ကို တွေ့ရပါသည်။



၇။ ဦးစားပေးအစီအစဉ်ပြဇယား (Matrix Ranking)

21.12.2016 ဦးစားပေးအစီအစဉ်ပြဇယား: ကန်တွေးတုန်းကျေးရွာ

စဉ်	ကော်မရှင်းကရာ	၁	၂	၃	၄	၅	၆	၇	၇၄၀၅	၇၂၀၅
၁.	ရွာပွင့်: သတိကျောက်ကျောက်: မြောင်းတု: တာတာ: (၁) ဝေ:		၁	၁	၁	၁	၁		၅	၁
၂.	ကျေးရွာပွင့်: မြေအားလပ်မြေ			၂	၂	၂	၂		၄	၂
၃.	တစ်ဦးတည်း				၄	၅	၆		၀	၆
၄.	တစ်ဦးကျောင်းတိုချိ					၄	၆		၂	၄
၅.	ကျေးရွာပွင့်: မြေ						၆		၁	၅
၆.	ရွာပွင့်: ကျောက်ကျောက်								၃	၃



ဆွေးနွေးချက်

ဘန်ဘွေးကုန်းကျေးရွာအနေဖြင့် အခက်အခဲများကို ပြဿနာသစ်ပင်ဖြင့် ခွဲခြမ်းစိတ်ဖြာပြီး ထွက်ပေါ်လာသော ဖြေရှင်းနည်းလမ်းများထဲမှ ရပ်ရွာအတွက် အမှန်တကယ် လိုအပ်ပြီး အမှန်တကယ် အကျိုးရှိမည့် လုပ်ငန်းခွဲ များရွေးချယ်နိုင်ရန် ဆွေးနွေးခဲ့ပါသည်။

သုံးသပ်ချက်

ဘန်ဘွေးကုန်း ကျေးရွာအနေဖြင့် စီမံကိန်းပထမနှစ်တွင် သောက်သုံးရေးတွင်းတိုးချဲ့ခြင်းလုပ်ငန်းခွဲကို အကောင်အထည်ဖော်ဆောင်ရွက်ခဲ့ပါသည်။စီမံကိန်းဒုတိယနှစ်တွင် အုပ်စုထောက်ပံ့ငွေ မလုံလောက်သဖြင့် စီမံကိန်း အကောင်အထည်ဖော်ဆောင်ရွက်ခဲ့ခြင်းမရှိခဲ့ပါ။စီမံကိန်းတတိယနှစ်တွင် ရွာချင်းဆက်လမ်းပြုပြင်ခြင်း လုပ်ငန်းခွဲကို အကောင်အထည်ဖော်ဆောင်ရွက်ရန် ဦးစားပေးအဖြစ်ရွေးချယ်ခဲ့ပါသည်။ ရွာချင်းဆက်လမ်း ပြုပြင်ခြင်းလုပ်ငန်းခွဲကို အကောင်အထည်ဖော်ဆောင်ရွက်ခြင်းအားဖြင့် ကျေးရွာတွင် လမ်းပန်းဆက်သွယ်ရေးများ ပွင့်လင်းကာ ဖွံ့ဖြိုးတိုးတက်လာမည်ဖြစ်သည်။ ဒုတိယဦးစားပေးအနေဖြင့် ရွာတွင်းလမ်းပြုပြင်ခြင်း၊တတိယ ဦးစားပေးအနေဖြင့် ရွာတွင်းကျောက်ချောလမ်း၊ စာသင်ကျောင်းဆောင်တိုးချဲ့ခြင်း၊ အားကစားကွင်းပြုပြင်ခြင်း၊ စာကြည့်တိုက်ဆောက်လုပ်ခြင်း အစရှိသည့် လုပ်ငန်းခွဲများကို ဦးစားပေးအလိုက် ကျေးရွာလူထုမှ ရွေးချယ် ဆုံးဖြတ်ခဲ့ကြပါသည်။



၈။ ပင်းပုံစံကိုသုံးပြု၍ အဖွဲ့အစည်းများချိတ်ဆက်မှု နှင့် သုံးသပ်ချက်





ဆွေးနွေးခြင်း

ကျေးရွာအတွင်းရှိ အဖွဲ့အစည်းများ၊ကျေးရွာပြင်ပတွင်ရှိသည့် အဖွဲ့အစည်းများနှင့် ကျေးရွာလူထု ချိတ်ဆက် ဆောင်ရွက် နေမှုအနေအထား ကို ဆွေးနွေးခဲ့ပါသည်။

သုံးသပ်ခြင်း

ကျေးရွာအတွင်းရှိ အဖွဲ့အစည်းများဖြစ်သည့် အုပ်ချုပ်ရေး၊ ရပ်မိရပ်ဖ၊ဂေါပက၊စာသင်ကျောင်းကော်မတီ၊ အမျိုးသား/အမျိုးသမီး အသင်း၊ ဓမ္မစကြာအဖွဲ့၊ မိခင်နှင့်ကလေး၊ စီမံကိန်းအထောက်အကူပြုကော်မတီ အရံမီးသတ်အဖွဲ့ တို့နှင့်ကျေးရွာ၏ဖွံ့ဖြိုးရေးလုပ်ငန်းများကို ချိတ်ဆက်လုပ်ကိုင်ဆောင်ရွက်မှုရှိသလို မြို့နယ်တွင် အထွေထွေ အုပ်ချုပ်ရေးဦးစီးဌာန၊ ပညာရေးဌာန ၊ ကျန်းမာရေးဌာန ၊ ကျေးလက်ဒေသဖွံ့ဖြိုးတိုးတက်ရေး ဦးစီးဌာန၊မွေးမြူရေး၊ မြေစာရင်း။ သစ်တော၊ ရဲစခန်း၊ လ.ဝ.က၊ စိုက်ဘဏ်၊ သမမြို့နယ်မီးသတ် ၊လူထု ဗဟိုပြုစီမံကိန်း အစရှိသည့်ဌာနများနှင့် သက်ဆိုင်ရာကဏ္ဍအလိုက် လိုအပ်သလို ချိတ်ဆက် ဆောင်ရွက်မှု များဖြင့် ကျေးရွာ၏ ဖွံ့ဖြိုးတိုးတက်ရေးကို ချိတ်ဆက်ဆောင် ရွက်လျက်ရှိပါသည်။



၉။ ပင့်ကူအိမ်ကွန်ယက် နှင့် သုံသက်ချက်

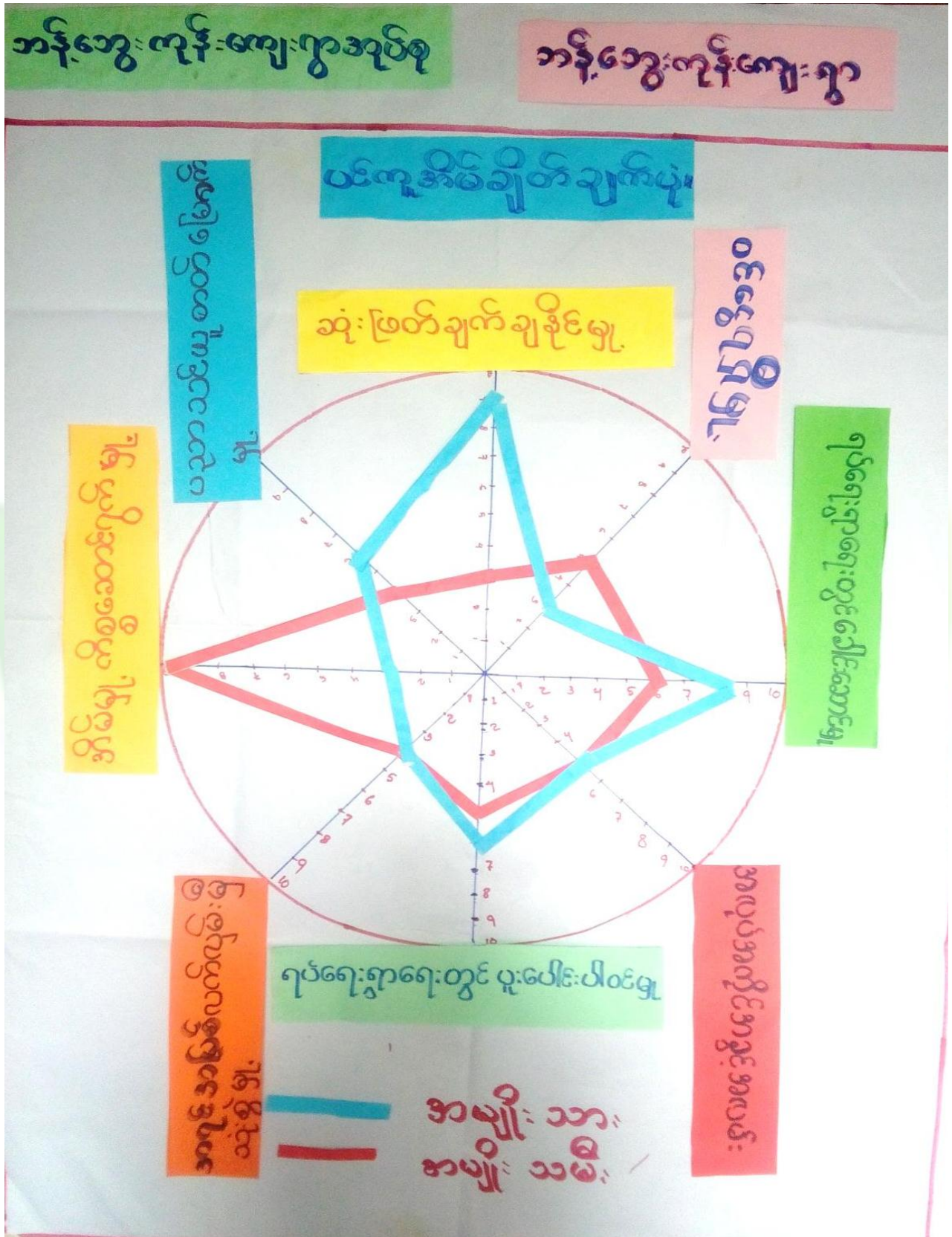



ဆွေးနွေးခြင်း

အမျိုးသား၊အမျိုးသမီးများ ကျေးရွာတွင် တန်းတူညီမျှမှုရှိ/မရှိ သိရှိစေနိုင်ရန် ပူးပေါင်းပါဝင်မှု၊ အလုပ်အကိုင် အခွင့်အလမ်း၊ခေါင်းဆောင်မှု၊ ဝင်ငွေ၊အိမ်မှုကိစ္စဆောင်ရွက်မှု၊ပညာရေးလက်လှမ်းမှီမှု၊ ဆုံးဖြတ်ချက် ချနိုင်မှု(ရပ်ရေးရွာရေး)၊ အရင်းအမြစ်ပေါ်လက်လှမ်းမှီမှု အစရှိသည့်ခေါင်းစဉ်ရှစ်မျိုးဖြင့် ကျား၊မ သီးသန့် အုပ်စုခွဲကာ ဆွေးနွေးခဲ့ပါသည်။





သုံးသပ်ခြင်း

ခေါင်းဆောင်မှု၊ဆုံးဖြတ်ချက်ချနိုင်မှု၊ဝင်ငွေရရှိမှုနှင့် အလုပ်အကိုင်အခွင့်အလမ်းတို့တွင် တန်းတူညီမျှ မှုမရှိ သေးသည်ကို တွေ့ရပါသည်။အမျိုးသားများ အနေဖြင့် အမျိုးသမီးများကို ခေါင်းဆောင်မှုနေရာ ပေးခြင်း၊ ဆုံးဖြတ်ချက် ချပိုင်ခွင့်ပေးရန် လိုအပ်ပါသည်။အိမ်မှုကိစ္စ၊ပူးပေါင်းပါဝင်မှုနှင့် အလုပ်အကိုင်အခွင့်အလမ်းများတွင် အမျိုးသမီးများကအဆင့်သာနေသည်ကိုတွေ့ရပါသည်။အမျိုးသမီးများအလုပ်အကိုင်အခွင့်အလမ်းပေါများသည်ဆို သော်လည်း ဝင်ငွေရ နိုင်သော အလုပ်အကိုင်အခွင့်အလမ်း နည်းပါးသဖြင့် ဝင်ငွေရရှိနိုင်သော အလုပ်အကိုင် အခွင့်အလမ်းများ ဖန်တီးပေးရန်လိုအပ်နေပါသည်။ အရင်းအမြစ်ပေါ်လက်လှမ်းမှီမှုတွင် တန်းတူရှိပြီး ပညာရေး လက်လှမ်းမှီမှုတွင်လည်း တန်းတူရှိကာ အဆင့်တိုးတက်ရန် လိုအပ်နေပါသေးသည်။



ဇူလိုင်လ ရေးရာ ခွဲခြမ်းစိတ်ဖြာခြင်း

ပုလဲအုပ်စုမှ ခွဲခြား စိတ်ဖြာခြင်း (အမျိုးသား)

အသံပြုခြင်း			ထိန်းချုပ်ခြင်း		
					
ကျွဲ	ပွဲ	စပါး	ကျွဲ	တော အောက် ပစ္စည်း	စပါး
ရှား	တော အောက် ပစ္စည်း	ကြက်	ရှား		ပွဲ
သစ်		ဝက်	သစ်		မာ ပုစွန်
		မာ ပုစွန်			ဗြဲ ဝက်
		သံ ကျောက်			သံ ကျောက်



ပိုမိုဆိုင်ရာ စွဲကြီးစွဲကြီးများ (အမျိုးသမီး)

အသုံးပြုခြင်း

ဝိရှိချက်များ



ကျွဲ

ခွေး

မပါ

ကျွဲ

တော
ခွေး
ပစ္စည်း

မပါ

ကျွဲ

တော
ခွေး
ပစ္စည်း

ကျွဲ
တော

ကျွဲ

ခွေး

သစ်

၁
၂
၃

သစ်

ကျွဲ
တော

၁၀
ကျွဲ

၁၀
ကျွဲ

တော
ခွေး
ပစ္စည်း



ဆွေးနွေးချက်

ကျား၊မရေးရာကဏ္ဍ ပိုမိုပေါ်လွင်စေရန်နှင့် ကျား-မတန်းတူညီမျှမှုရှိ/မရှိ သိရှိနိုင်ရန်အတွက် အရင်းအမြစ်များ ကို အများဆုံးအသုံးပြုမှုနှင့် ထိန်းချုပ်မှုအကြောင်းအရာများကိုဆွေးနွေးခဲ့ပါသည်။

သုံးသပ်ချက်

အရင်းအမြစ်များကို အသုံးပြုမှုနှင့် ထိန်းချုပ်မှုတို့တွင် အမျိုးသားများအနေဖြင့် ခွန်အားကို အသုံးပြုပြီးလုပ်ကိုင်ရသော အရင်းအမြစ်များကို ပိုမိုအသုံးပြုမှုနှင့် ထိန်းချုပ်မှုများရှိပါသည်။အမျိုးသမီးများအနေဖြင့် အရင်းအမြစ်များကို အသုံးပြုမှုနှင့် ထိန်းချုပ်မှုတို့တွင် အမျိုးသားများနည်းတူ မရှိသော်လည်း ကျား၊မ သီးခြား အသုံးပြုရမည်၊ထိန်းချုပ်ရမည်ဟူ၍ ခွဲခြားသတ်မှတ်ထားသည့် အရာများ ကျေးရွာတွင် မရှိသည်ကို တွေ့ရပါသည်။



၁၁။ ကျေးရွာအိမ်ကံပြုမြေပုံ နှင့်





ဆွေးနွေးခြင်း

ကျေးရွာ၏ အနာဂတ်မြေပုံတွင် ကျေးရွာလူထုမှ နောင်တွင်မျှော်မှန်းထားသော အရင်းအမြစ်များ နှင့် ပန်ဆောင်မှုများ ဆွေးနွေးခဲ့ပါသည်။

သုံးသပ်ခြင်း

ကျေးရွာ၏ အိမ်မက်မြေပုံတွင် လယ်ယာလုပ်ငန်းများ ဖွံ့ဖြိုးတိုးတက်လာစေရန်၊ လမ်းပန်းဆက်သွယ်ရေး ကောင်းမွန်လာစေရန်၊ ပညာရေးတွင် ကျေးရွာလူထုအားလုံး လက်လှမ်းမီပြီး ကျန်းမာရေးစောင့်ရှောက်မှု ပိုမိုကောင်းမွန်လာရန် ၊ သောက်သုံးရေဖူလုံမှု ရှိသော ကျေးလာလေးဖြစ်စေချင်သည်ကို တွေ့ရပါသည်။ လျှပ်စစ်မီးများရရှိပြီး ဖွံ့ဖြိုးတိုးတက်နေသော ကျေးရွာလေးဖြစ်စေချင်သည်ကို တွေ့ရပါသည်။





၇။ ကော်မတီဝင်များရွေးချယ်ခြင်းနှင့်ကျေးရွာဖွံ့ဖြိုးရေးအစီအစဉ်ဆောင်ရွက်မှုမှတ်တမ်းခါတ်ပုံများ

အမျိုးသားအုပ်စု၏ မှတ်တမ်းခါတ်ပုံ



အမျိုးသမီးအုပ်စု၏ မှတ်တမ်းခါတ်ပုံ





လူငယ်အုပ်စု၏ မှတ်တမ်းခါတ်ပုံ



ထိခိုက်လွယ်အုပ်စုများ၏ မှတ်တမ်းခါတ်ပုံ





စေတနာ့ဝန်ထမ်းများ ရွေးချယ်ခြင်း မှတ်တမ်းဓာတ်ပုံ



ကော်မတီရွေးချယ်ခြင်း မှတ်တမ်းဓာတ်ပုံ





ဖွံ့ဖြိုးရေးအစီအစဉ်ရေးဆွဲခြင်း မှတ်တမ်းဓာတ်ပုံ



ဖွံ့ဖြိုးရေးအစီအစဉ်ရေးဆွဲခြင်း မှတ်တမ်းဓာတ်ပုံ





လုပ်ငန်းခွဲ၏မပြုလုပ်မီ မှတ်တမ်းဓာတ်ပုံ



လုပ်ငန်းခွဲ၏မပြုလုပ်မီ မှတ်တမ်းဓာတ်ပုံ



၈။ ကော်မတီဝင်များစာရင်း

စဉ်	အမည်	ကျား-မ	ရာထူး
၁	ဦးစိုးစိုး	ကျား	ကျေးရွာစီမံကိန်းအထောက်အကူပြုကော်မတီ၊ ဥက္ကဋ္ဌ
၂	ဒေါ်မြင့်ရီ	မ	ကျေးရွာစီမံကိန်းအထောက်အကူပြုကော်မတီ၊ ဥက္ကဋ္ဌ
၃	ဦးလူပေါ	ကျား	ဝယ်ယူရေးဆပ်ကော်မတီ၊ ဥက္ကဋ္ဌ
၄	ဦးစိန်လွင်	ကျား	ဝယ်ယူရေးဆပ်ကော်မတီ၊ မှတ်တမ်းထိမ်း
၅	ဒေါ်နွေလှိုင်းဝေ	မ	ဝယ်ယူရေးဆပ်ကော်မတီ၊ အဖွဲ့ဝင်
၆	ဦးနေဇင်ထွန်း	ကျား	စောင့်ကြည့်ကြီးကြပ်ရေးဆပ်ကော်မတီ၊ ဥက္ကဋ္ဌ
၇	ဒေါ်နွယ်နွယ်ဝင်း	မ	စောင့်ကြည့်ကြီးကြပ်ရေးဆပ်ကော်မတီ၊ အဖွဲ့ဝင်
၈	ဒေါ်ခင်မြင့်ကြည်	မ	စောင့်ကြည့်ကြီးကြပ်ရေးဆပ်ကော်မတီ၊ အဖွဲ့ဝင်
၉	ဦးတင်မျိုးဝင်း	မ	လုပ်ငန်းလည်ပတ်ရေး နှင့် ပြုပြင်ထိန်းသိမ်းရေး ဆက်ကော်မတီ
၁၀	ဒေါ်မိုးကြည်	ကျား	လုပ်ငန်းလည်ပတ်ရေး နှင့် ပြုပြင်ထိန်းသိမ်းရေး ဆက်ကော်မတီ၊ အဖွဲ့ဝင်
၁၁	ဒေါ်ဝင်းမူ	မ	လုပ်ငန်းလည်ပတ်ရေး နှင့် ပြုပြင်ထိန်းသိမ်းရေး ဆက်ကော်မတီ၊ အဖွဲ့ဝင်
၁၂	ဦးထွန်းလင်း	ကျား	ကျေးရွာငွေစာရင်းကိုင်
၁၃	ဦးစိုးရွှေ	ကျား	အကြံပြုချက်ဖြေရင်းရေး
၁၄	ဒေါ်မိမိကျော်	မ	အကြံပြုချက်ဖြေရင်းရေး
၁၅	ဦးကျော်မျိုးထွန်း	ကျား	စေတနာ့ဝန်ထမ်း
၁၆	ဒေါ်ခင်ညိုလင်း	မ	စေတနာ့ဝန်ထမ်း

စုစုပေါင်း။ (၁၆) ယောက် ကျား- ၈ ယောက် +မ- ၈ ယောက်

ကျေးရွာအုပ်စုစီမံကိန်းအထောက်အကူပြုကော်မတီ

ဦးစိုးစိုး ကျေးရွာအုပ်စုစီမံကိန်းအထောက်အကူပြုကော်မတီ၊ ဥက္ကဋ္ဌ

ဒေါ်မြင့်ရီ ကျေးရွာအုပ်စုစီမံကိန်းအထောက်အကူပြုကော်မတီ၊ အဖွဲ့ဝင်

မှတ်တမ်းတင်သူ

အမည်။ ဦးသက်ခိုင်ထွန်း

ရာထူး။ လူထုစည်းရုံးရေးမှူး

ရက်စွဲ။ ၂၁ / ၁၂ / ၂၀၁၆



၉။ ပုံစံ ၈-၁။ ကျေးရွာအချက်အလက်

ပုံစံ - ၈ - ၁ ကျေးရွာအခြေခံအချက်အလက်များ (Form FC 1)

လမ်းညွှန်မှတ်၊ ကျေးရွာအခြေခံအချက်အလက်များကို ပထမဆုံးမိတ်ဆက်ရေး သွားရောက်သောအခါ လူထုစည်းရုံးရေးမှူးသည် ကျေးရွာ အခြေခံအချက်အလက်များကို ကျေးရွာအချက်အလက်များကို မေတ္တာရပ်ခံ၍ တောင်းခံရသည်။ ဤအချက်အလက်များကို စီမံကိန်း ဝန်ကြီးဌာနမှ မိတ်ဆက်အစည်းအဝေးပုံစံတောင်းခံရသည်။ စီမံကိန်းမိတ်ဆက်အစည်းအဝေးတွင် လူထုစည်းရုံးရေးမှူးသည် ဤအချက်အလက် များကို စစ်ဆေးပြီး မှန်ကန်အောင်ပြုလုပ်ရမည်။ ပြီးနောက်တွင် လူထုစည်းရုံးရေးမှူးမှ သတင်းအချက်အလက်ထိခိုက်မှု၊ Tablets မှ တစ်စုံ ဖြည့်သွင်းရမည်။

ကျေးရွာအုပ်ချုပ်ရေးမှူး အမည် ဦးခင်လွင်	ကျေးရွာအုပ်ချုပ်ရေးမှူး၏ ဝန်ထမ်းအမှတ် ၀၄-၄၅၁၇၇၂၅၅၅	လူထုစည်းရုံးရေးမှူး၏ အမည် ဦးသန်းခိုင်စွန်း
မြို့နယ်/တိုင်းဒေသကြီး/ခရိုင် မြို့နယ် မလေးဘူ	ကျေးရွာအုပ်စု ဘိုကျွန်း	ကျေးရွာအုပ်စု ဘိုကျွန်း

က။ လူဦးရေ

လူမျိုးစု	အိမ်ထောင်စုအရေအတွက်	တို့ကျွယ်သည့်ဘာသာ	အိမ်ထောင်စုအရေအတွက်
လူမျိုးစု (၁) ဗမာ	၉၂	ဘာသာ (၁) ဗုဒ္ဓ	၉၂
လူမျိုးစု (၂) -----	-	ဘာသာ (၂) -----	
လူမျိုးစု (၃) -----		ဘာသာ (၃) -----	
လူမျိုးစုစေ့ -----		ဘာသာစေ့ -----	
အရေအတွက်			
မသန်စွမ်းသူများ ၃၅ ဦး ၂၈ ဝေ့	၇၇၀ ၅-၁		
သက်ကြီးရွယ်အိုများ (၆၅ နှစ်နှင့် အထက်)	၃၅		
စစ်ဘေးရှောင်			

လူဦးရေ	အမျိုးသား (အရေအတွက်)	အမျိုးသမီး (အရေအတွက်)
လူဦးရေ	၂၄၉	၃၀၃
လူမျိုးစု (၁)-----		
လူမျိုးစု (၂)-----		
လူမျိုးစု (၃)-----		
အိမ်ထောင်စုဦးစီး		၅၅၂

(ခ) အခြေခံအထောက်အပံ့ အသုံးအဆောင်များ

စာသင်ကျောင်း	အမှတ် ဖြစ်ပါ	ကျန်းမာရေး	အမှတ် ဖြစ်ပါ	ဘာသာရေး အထောက်အပံ့များ	အမှတ် ဖြစ်ပါ
အထက်တန်းကျောင်း	<input type="checkbox"/>	ဆေးရုံ	<input type="checkbox"/>	ဇေတီ	<input type="checkbox"/>
အလယ်တန်းကျောင်း	<input type="checkbox"/>	ကျန်းမာရေးဌာန	<input checked="" type="checkbox"/>	ဘုန်းကြီးကျောင်း	<input type="checkbox"/>
မူလတန်းကျောင်း	<input checked="" type="checkbox"/>	ကျန်းမာရေးဌာနခွဲ	<input type="checkbox"/>	ဟိန္ဒူဘုန်းကျောင်း	<input type="checkbox"/>
ပျက်ကျောင်း	<input checked="" type="checkbox"/>	ဆေးပေးခန်း	<input type="checkbox"/>	ခရစ်ယာန်ကျောင်း	<input type="checkbox"/>
အခြား	<input type="checkbox"/>	အခြား	<input type="checkbox"/>	ဗလီ	<input type="checkbox"/>
				အခြား	<input type="checkbox"/>
မှတ်ချက်		မှတ်ချက်		မှတ်ချက်	



(ဂ) ကျွမ်းကျင်သူများမှတ်တမ်း (ကျေးရွာတွင်နေထိုင်သော သို့မဟုတ် တခြားရွာမှလာရောက်သော ကျွမ်းကျင်သူများ)

(၁) စာသင်ကျောင်း			(၂) ကျန်းမာရေး			(၃) လက်မှုပညာရှင်		
	ရွာတွင်နေထိုင်သူ	အခြားရွာမှလာသူ		ရွာတွင်နေထိုင်သူ	အခြားရွာမှလာသူ		ရွာတွင်နေထိုင်သူ	အခြားရွာမှလာသူ
မူလတန်းပြဆရာ/မ	<input checked="" type="checkbox"/>	<input checked="" type="checkbox"/>	ဆရာဝန်	<input type="checkbox"/>	<input type="checkbox"/>	လက်သမား	<input checked="" type="checkbox"/>	<input type="checkbox"/>
အထက်တန်းပြဆရာ/မ	<input type="checkbox"/>	<input type="checkbox"/>	လက်ထောက်ကျန်းမာရေးအဖွဲ့	<input type="checkbox"/>	<input type="checkbox"/>	ပန်းချီ	<input checked="" type="checkbox"/>	<input type="checkbox"/>
အလယ်တန်းပြဆရာ/မ	<input type="checkbox"/>	<input type="checkbox"/>	အမျိုးသမီးကျန်းမာရေးဆရာမ	<input type="checkbox"/>	<input type="checkbox"/>	လှုပ်စစ်ကျွမ်းကျင်ပညာရှင်	<input type="checkbox"/>	<input type="checkbox"/>
မူကြိုဆရာ/မ	<input checked="" type="checkbox"/>	<input type="checkbox"/>	သားမွေးဆရာမ	<input checked="" type="checkbox"/>	<input type="checkbox"/>	ရေတိုက်သွယ်သူ	<input type="checkbox"/>	<input type="checkbox"/>
အခြား	<input type="checkbox"/>	<input type="checkbox"/>	ပြည်သူ့ကျန်းမာရေးလုပ်သား	<input checked="" type="checkbox"/>	<input type="checkbox"/>	စက်ပြင်ဆရာ	<input checked="" type="checkbox"/>	<input type="checkbox"/>
မှတ်ချက်			မှတ်ချက်			မှတ်ချက်		

(ဃ) ကျေးရွာသို့ ရောက်ရှိနိုင်သည့် လမ်းအခြေအနေ / ကျေးရွာတစ်ရွာသည် ၎င်း၏ ကျေးရွာအုပ်စုနှင့် ဆက်သွယ်ထားသော လမ်းအခြေအနေ (အောက်ပါတို့ကိုပိုင်းပါ)

ကျောက်ကြမ်းလမ်း ကတ္တရာလမ်း ကွန်ကရစ်လမ်း မော်တော်ဆိုင်ကယ်လမ်း
 ကျောက်ခင်းလမ်း ပြေဘားလမ်း လူသွားလမ်း အခြား _____

(င) ကျေးရွာဖွံ့ဖြိုးမှုစီမံချက်

- (၁) လူထုပတ်ဝန်းကျင်ထိခိုက်မှုမရှိစေရန် ဤကျေးရွာတွင် ကျေးရွာဖွံ့ဖြိုးမှု စီမံချက်ရှိခဲ့ပါသလား? ဝိုင်ပါ
 (၂) ရှိခဲ့ပါလျှင် ဤစီမံချက်ကို မည်သည့် ခုနှစ်တွင်ပြင်ဆင်ခဲ့ပါသနည်း? နှစ်-----/မသိပါ ✓
 (၃) ဤစီမံချက်ကို ဖြည့်ဆည်းပေးအပ်ခဲ့ပါသလား? ပြုခဲ့ပါသည်/မပြုခဲ့ပါ /မသိပါ

(စ) ခရီးအကွာအဝေး

- (၁) ဤကျေးရွာ၏ပဟိုမှ ၎င်းကျေးရွာအုပ်စု၏ပဟိုအထိ ခရီးမိုင်မည်မျှကွာဝေးသနည်း? မိုင်-----/မသိပါ
 (၂) ဤကျေးရွာမှ ၎င်းကျေးရွာအုပ်စုပဟိုအထိ သွားလာရာတွင်ကြာမြင့်သည့်အချိန်

ခြောက်သွေ့ရာသီတွင်ကြာချိန် ----- ထော်လာဂျီ/မော်တော်ဆိုင်ကယ်/ခြေလျှင်/လား/မော်တော်ဘုတ်/
 အခြား -----
 မိုးရာသီတွင်ကြာချိန် ----- ထော်လာဂျီ/မော်တော်ဆိုင်ကယ်/ခြေလျှင်/လား/မော်တော်ဘုတ်/
 အခြား -----

(ဆ) ပတ်ဝန်းကျင်ဆိုင်ရာ သဘာဝဘေးအန္တရာယ်

ဤကျေးရွာတွင် ခြေလျှင်မြင်းကဲ့သို့ သဘာဝဘေးအန္တရာယ်ကျရောက်မှုခြင်း ရှိပါသလား

မရှိပါ ရှိပါသည် ရှိလျှင်ခေါ်ပြပါ _____





(ခ) ကော့ရှာတွင် ခွဲစဉ်ထားသော အဖွဲ့အစည်းများ လူထုလက်ငြိမ်းကိန်းမတိုင်မီ ဤကော့ရှာတွင် ကော့ရှာခွဲ ငြိမ်းရေးအတွက် အစိုးရ (သို့) ရွာသားများကိုယ်တိုင်(သို့) စီမံကိန်းတစ်ခုခုမှ ခွဲစဉ်ထားသည့် အဖွဲ့အစည်းများရှိပါသလား။

(၁) -----
(၂) -----

ကော့ရှာခေါင်းဆောင်

အမည် ဒီ.အေ.လှိုင်

လက်မှတ် [Signature] ခရ.ဖွဲ့ ၂၀.၀၂.၂၀၁၆

လူထုစည်းရုံးရေးမှူး

အမည် ဒီ.သန်းခိုင်ထွန်း

လက်မှတ် [Signature] ခရ.ဖွဲ့ ၂၀.၀၂.၂၀၁၆



၁၁။ ပုံစံ ၈-၃။ ကျေးရွာဖွံ့ဖြိုးရေး ဦးစားပေးအစီအစဉ်

ပုံစံ - ၈ - ၃ ကျေးရွာဖွံ့ဖြိုးရေး ဦးစားပေးအစီအစဉ် (Form PC 3)

လက်ညှိုးခွက် အဆင့်(၃) ကျေးရွာဖွံ့ဖြိုးရေးအစည်းအဝေး ဦးစားပေးအစီအစဉ် အကျဉ်းချုပ် အကျဉ်းချုပ် အကျဉ်းချုပ်
 ကော်မတီသည် လူထုစည်းရုံးရေးမှူးအကူအညီဖြင့် ဤပုံစံကိုပြည့်စုံအောင် ပြည့်စုံစွာရမည်။

လူထုစည်းရုံးရေးမှူး/ဝန်ထမ်း အမည် ဒီ.သာ.ရန်.စိန်

နေ့စွဲ ၂၀. ၀၂. ၂၀၁၆ စက်ဝန်းအား အမှတ်ဖြည့်ပါ (✓) □ စက်ဝန်း(၁)
 □ စက်ဝန်း(၂) □ စက်ဝန်း(၃) □ စက်ဝန်း(၄)

ပြည်နယ်/တိုင်း စစ်ကိုင်း ဦးစယ်ဗဟိုကျေးရွာဖွံ့ဖြိုးရေးအဖွဲ့ ကျေးရွာ - ကန်တော့

၈။ အခက်အခဲအတားအဆီးများအားထွေးထွေးခြင်း - ယခုလက်ရှိအခြေအနေတွင် ဤကျေးရွာဖွံ့ဖြိုးရေးအစည်းအဝေးတွင် အဓိက အခက်အခဲအတားအဆီးများသည် မည်သည့်အရာဖြစ်ပါသနည်း။ (အမျိုးသား/သမီး အနည်းဆုံးအခက်အခဲ ၅ ခုစီဖြည့်ပါ)

အမျိုးသား အဖွဲ့မှ တင်ပြသောအခက်အခဲအတားအဆီးများ	အမျိုးသမီး အဖွဲ့မှ တင်ပြသောအခက်အခဲအတားအဆီးများ
၁ ဂွာမြစ်ကျောက်ချော့ကန်၊ တံတား၊ ဝါးစင်း	၁ ဂွာမြစ်ဆားကန်၊ ကျောက်ချော့ကန်
၂ စာစာပျံ့စိုက်	၂ တံတား၊ ဝါးစင်း (ဂွာမြစ်)
၃ ဂွာတွင်းမြေသာ၊ ကန်	၃ စာစာပျံ့စိုက်
၄ ကျေးရွာကန်၊ ကွင်းမြေပြင်	၄ မုတိုကျောင်း
၅ စာသင်ကျောင်း ဝိုင်းချဲ့	၅ စာသင်ကျောင်း ဝိုင်းချဲ့
၆ နံနက် ၇ နာရီ ပညာ	၆ နံနက် ၇ နာရီ ပညာ
၇ မွေးမြူရေး နည်းပညာ	၇ မွေးမြူရေး နည်းပညာ
၈ ကွန်ပျူတာ သင်တန်း	၈ စက်ဝါးစင်း
၉ စာပေ၊ စာပို့၊ စေတနာ့စင်	၉ ကန်စိုက်ရေး ဝါးစင်း
၁၀ အသက်မွေး ဝမ်းကျောင်း ဝိုင်းချဲ့	၁၀ အသက်မွေး ဝမ်းကျောင်း ဝိုင်းချဲ့

၉။ မျှော်မှန်းခြင်း - နောင်လာမည့် (၅) နှစ် အတွင်း ကျေးရွာဖွံ့ဖြိုးရေး မျှော်မှန်းလျာထားချက်များအား တင်ပြပါ။

အမျိုးသားအဖွဲ့မှ တင်ပြသောမျှော်မှန်းချက်များ	အမျိုးသမီးအဖွဲ့မှ တင်ပြသောမျှော်မှန်းချက်များ
၁ ဂွာမြစ်ကျောက်ချော့ကန်၊ မုတိုမြေ	၁ ဂွာမြစ်ဆားကန်၊ ကျောက်ချော့ကန်၊ မုတိုမြေ
၂ စာစာပျံ့စိုက်ရေး ဝါးစင်း	၂ ဂွာမြစ်တံတား၊ ဝါးစင်း၊ မုတိုကျောင်း
၃ ဂွာတွင်းမြေသာ၊ ကန်၊ မုတိုမြေ	၃ စာစာပျံ့စိုက်ရေး ဝါးစင်း
၄ ကျေးရွာကန်၊ ကွင်းမြေပြင်	၄ မုတိုကျောင်း၊ စေတနာ့စင်
၅ စာသင်ကျောင်း ဝိုင်းချဲ့	၅ စာသင်ကျောင်း ဝိုင်းချဲ့



၁၂။ ပုံစံ ၈-၄၊ ကျေးရွာဖွံ့ဖြိုးရေးစီမံကိန်းလုပ်ငန်းခွဲရွေးချယ်ခြင်းပုံစံ

ပုံစံ - ၈ - ၄ ကျေးရွာဆိုင်ရာစီမံကိန်းလုပ်ငန်းခွဲရွေးချယ်ခြင်းပုံစံ (Form PC 4)

လက်ညွှန်းနှစ်စဉ် စီမံကိန်းလုပ်ငန်းခွဲရွေးချယ်ခြင်းပုံစံ (Form PC 4) အတွက် အောက်ဖော်ပြပါ အချက်အလက်များကို ဖြည့်စွက်ရမည်။

ကျေးရွာအမည်	ကျေးရွာအမည်	ကျေးရွာအမည်	ကျေးရွာအမည်	ကျေးရွာအမည်	ကျေးရွာအမည်	ကျေးရွာအမည်		ကျေးရွာအမည်	ကျေးရွာအမည်	ကျေးရွာအမည်
						ကျေးရွာအမည်	ကျေးရွာအမည်			
ကျေးရွာအမည်	ကျေးရွာအမည်	ကျေးရွာအမည်	ကျေးရွာအမည်	ကျေးရွာအမည်	ကျေးရွာအမည်	ကျေးရွာအမည်	ကျေးရွာအမည်	ကျေးရွာအမည်	ကျေးရွာအမည်	ကျေးရွာအမည်
ကျေးရွာအမည်	ကျေးရွာအမည်	ကျေးရွာအမည်	ကျေးရွာအမည်	ကျေးရွာအမည်	ကျေးရွာအမည်	ကျေးရွာအမည်	ကျေးရွာအမည်	ကျေးရွာအမည်	ကျေးရွာအမည်	ကျေးရွာအမည်

ရာထူး: ကျေးရွာဆိုင်ရာ စီမံကိန်းစီမံကိန်းဦးစီးဌာန၊ ရန်ကင်း
 နာမည်: ဦးစိုးစိုး
 ၂၀၁၂-၂၀၁၃



၁၃။ အစည်းအဝေး မှတ်တမ်းများ

လူထုဗဟိုပြုစီမံကိန်း
စစ်ကောင်းတိုင်းဒေသကြီး၊ ပင်လည်ဘူးမြို့နယ်
ကျေးရွာအစည်းအဝေးမှတ်တမ်း

ကျေးရွာ သူ၊ ကျေးရွာ
ကျေးရွာအုပ်စု သူ၊ ကျေးရွာ
အစည်းအဝေးပြုလုပ်သည့်နေရာ သူ၊ ကော်မတီအဖွဲ့ခန်းမ
အစည်းအဝေးပြုလုပ်သည့်နေ့ရက် ၂၀၂၀.၀၂.၂၀
အစည်းအဝေးပြုလုပ်သည့်အကြောင်းအရာ စီမံကိန်းစီမံကိန်းအဖွဲ့ဝင်များ၏ အစည်းအဝေးအကြောင်းအရာ

အစည်းအဝေး တက်ရောက်သူဦးရေ ။ ။ ကျား (၄၃) ဦး၊ မ (၄၈) ဦး = (၉၁) ဦး
ရည်ညွှန်းချက်။ ဆွေးနွေးချက်၊ ဆုံးဖြတ်ချက်၊ သဘောတူညီချက်၊ မှတ်တမ်းတင်သူ ပါဝင်ရမည်။

ရည်ရွယ်ချက်

- ကော်မတီဝင်များကို ကျေးရွာအုပ်စုမှ များမိန့်ခွာ ဖွဲ့ချုပ် တင်မြှောက်တက်လာစေရန်
- စီမံကိန်းအဖွဲ့ဝင်များ ဖွဲ့ချုပ်ကွပ်ကဲမှု များမိန့်ခွာ ဖွဲ့ချုပ်တစ်စုစေရန်

ဆွေးနွေးချက်

- ကျေးရွာအုပ်စုအဖွဲ့ဝင် သီးခြားသော ကော်မတီဝင်များကို ဖွဲ့ချုပ်ပါက ဆွေးနွေးခြင်း
- စီမံကိန်းတွင် လက်ရှိကတိတ်ဆောင်ရွက်သော ကော်မတီဝင်များကို အစုအစည်းပြုလုပ်မှု ပါဝင်ခြင်း
- စီမံကိန်းတစ်ခုခုတွင် စီမံကိန်းအဖွဲ့ဝင်များအဖွဲ့အစည်းမရှိမီပင် အစုအစည်း ပြုလုပ်ခြင်း၊ အစုအစည်း ပြုလုပ်ခြင်း၊ အစုအစည်း ပြုလုပ်ခြင်း၊ အစုအစည်း ပြုလုပ်ခြင်း
- စီမံကိန်းအဖွဲ့ဝင်များအဖွဲ့အစည်း ပြုလုပ်ခြင်း၊ အစုအစည်း ပြုလုပ်ခြင်း၊ အစုအစည်း ပြုလုပ်ခြင်း၊ အစုအစည်း ပြုလုပ်ခြင်း



လူထုဗဟိုပြုစီမံကိန်း

စစ်ကိုင်းဒေသကြီး၊ ပင်လည်ဘူးမြို့နယ်

ကျေးရွာအစည်းအဝေးမှတ်တမ်း

ကျေးရွာ ဘန်းသွေးကျွန်း
 ကျေးရွာအုပ်စု ဘန်းသွေးကျွန်း
 အစည်းအဝေးပြုလုပ်သည့်နေရာ ဘန်းသွေးကျွန်းကြီးကျေးရွာကြီး၊ ခမ္ဘာရှည်
 အစည်းအဝေးပြုလုပ်သည့်နေ့ရက် ၂၀၂၁.၁၂.၂၀.၁၉
 အစည်းအဝေးပြုလုပ်သည့် အကြောင်းအရာ ကက်ပက်နွယ်စီမံကိန်း၊ မိတ်ဆက်အစည်းအဝေး၊
 အစည်းအဝေးစီမံကိန်း၊ မိတ်ဆက်နှင့် စေတနာ့ဝန်ထမ်းရွေးချယ်ခြင်း
 အစည်းအဝေးတက်ရောက်သူဦးရေ။ ။ ကျား (၂၆) ဦး၊ မ (၂၆) ဦး = (၅၂) ဦး
 ရည်ညွှန်းချက်။ ဆွေးနွေးချက်၊ ဆုံးဖြတ်ချက်၊ သဘောတူညီချက်၊ မှတ်တမ်းတင်သူ ပါဝင်ရမည်။

ရည်ရွယ်ချက်

- စီမံကိန်းအကြောင်းနှင့် စီမံကိန်းစက်ဝိုင်းအကြောင်းကျေးရွာအဖွဲ့အား သိရှိ နားလည်နိုင်စေရန်
- စေတနာ့ဝန်ထမ်းအား ဖွဲ့စည်းရွေးချယ်တင်မြှောက်ရန်

ဆွေးနွေးချက်

- အစည်းအဝေးပြုလုပ်ရာသည် အကြောင်းအရာကို လူထုစည်းရုံးရေးမှူးမှ ဖွဲ့စည်းပေးခြင်း၊ ကျေးရွာခေါင်းဆောင်မှ အဖွဲ့အစည်းအဖွဲ့အစည်း ဖွဲ့စည်းခြင်း၊ စီမံကိန်းရည်ရွယ်ချက် မိတ်ဆက်အစည်းအဝေး ပြုလုပ်ရခြင်းကို လူထုစည်းရုံးရေးမှူးမှ ဖွဲ့စည်းပေးခြင်း၊ အဖွဲ့အစည်းအဖွဲ့အစည်း အဖွဲ့အစည်း စီမံကိန်း သက်တမ်းကာလ၊ စီမံကိန်းမှ ထောက်ပံ့ပေးမှုများအား ဖွဲ့စည်းခြင်း၊
- ကျား၊ မ ရှေးစုနှင့် ပတ်သက်၍ ဖွဲ့စည်းပေးခြင်း၊ ဝေဖန်အင်္ဂါပြုခြင်း၊ ရှေးနှင့် ဝေဖန်အင်္ဂါ ပြုခြင်း၊ ရှေးစု နှစ်၏ ကောင်းကျိုး၊ ဆိုးကျိုးများ



- နျူဂျေသေးသော ဒီပဲလီမန်တရီတွင် နျူဂျေသို့ နှစ်စဉ် နေထိုင်မှု နည်းစနစ်များ ပူးပေါင်းဆောင်ရွက်ရန်

ဆုံးဖြတ်ချက်

- နျူဂျေသို့ နှစ်စဉ် ပူးပေါင်းဆောင်ရွက်သော နေထိုင်မှု နည်းစနစ်များ ထုတ်ပြန်ပေးရန်
- ဒီပဲလီမန်တရီ နည်းစနစ်များ အသိအကျွမ်းအားဖြင့် နှစ်စဉ် နေထိုင်မှု နည်းစနစ်များ အသိအကျွမ်းအားဖြင့် ဆောင်ရွက်ပေးရန်

ဆောင်ရွက်ရန်

- နှစ်စဉ် နေထိုင်မှု နည်းစနစ်များ၊ ဒီပဲလီမန်တရီ တစ်ခုနှင့် နှစ်စဉ် နေထိုင်မှု နည်းစနစ်များ အသိအကျွမ်းအားဖြင့် ဆောင်ရွက်ပေးရန်၊ ဒီပဲလီမန်တရီ နည်းစနစ်များ၊ နေထိုင်မှု နည်းစနစ်များ ပူးပေါင်းဆောင်ရွက်ပေးရန် ဆောင်ရွက်ပေးရန်

မှတ်တမ်းတင်
 နေထိုင်မှု နည်းစနစ်
 စီမံကိန်းဦးစီးဌာန



၁၄။ နောက်ဆက်တွဲ(၄) ခြားနားသော အပိုင်းများအတွက် ဦးစားပေးဖွံ့ဖြိုးရေးလုပ်ငန်းစဉ် အနှစ်ချုပ်

နောက်ဆက်တွဲ(၄)ခြားနားသော အပိုင်းများအတွက် ဦးစားပေးဖွံ့ဖြိုးရေးလုပ်ငန်းစဉ် အနှစ်ချုပ်။
 မူရင်းသည် VPSC တွင်ထားရှိရပါမည်။ အခြားဌာနများနှင့် ညှိနှိုင်းရန်အတွက် မိတ္ထီဒား၊ TPIC သို့ပို့ရပါမည်။
 MIS data အနေဖြင့် သွင်းရန်မလိုပါ။ ... အိုးကွေးရိုး၊ ကျေးရွာ၊ ... အိုးကွေးရိုး၊ ကျေးရွာအုပ်စု

အဆင့်	လုပ်ငန်း	မည်သူဦးစားပေးလိ	ကျေးရွာတာဝန်ခံသူ (သို့)အုပ်စု	ပြင်ပမှ မည်သူ ထောက်ပံ့မလဲ
အခြေခံအဆောက်အအုံ	၁	ဥာမြင်ကျောက်ချော့လမ်း ညှိထိန်းပေးခြင်း	<input type="checkbox"/> ကျား၊ <input type="checkbox"/> မ၊ <input checked="" type="checkbox"/> ကျား+မ	
	၂	ဥာတွင်း မြေဩဇာစစ်ဆေးခြင်း	<input type="checkbox"/> ကျား၊ <input type="checkbox"/> မ၊ <input checked="" type="checkbox"/> ကျား+မ	
	၃	ဥာတွင်း ကျောက်ချော့လမ်း	<input type="checkbox"/> ကျား၊ <input type="checkbox"/> မ၊ <input checked="" type="checkbox"/> ကျား+မ	
	၄	စာသင်ကျောင်းတိုးချဲ့	<input type="checkbox"/> ကျား၊ <input type="checkbox"/> မ၊ <input checked="" type="checkbox"/> ကျား+မ	
	၅	ကျေးရွာတွင်း ဖွဲ့စည်းခြင်း	<input checked="" type="checkbox"/> ကျား၊ <input type="checkbox"/> မ၊ <input type="checkbox"/> ကျား+မ	
	၆		<input checked="" type="checkbox"/> ကျား၊ <input type="checkbox"/> မ၊ <input type="checkbox"/> ကျား+မ	
အသက်မွေးဝမ်းကျောင်း/စိုက်ပျိုးရေး	၁	နို့ကလေးများ ပေးအပ်ခြင်း	<input type="checkbox"/> ကျား၊ <input type="checkbox"/> မ၊ <input checked="" type="checkbox"/> ကျား+မ	
	၂	ကက်စိုက်ပျိုးရေး ဝန်ထမ်း	<input type="checkbox"/> ကျား၊ <input checked="" type="checkbox"/> မ၊ <input type="checkbox"/> ကျား+မ	
	၃	စက်ယူပယ်ပင်တိုး	<input type="checkbox"/> ကျား၊ <input checked="" type="checkbox"/> မ၊ <input type="checkbox"/> ကျား+မ	
	၄	ကွန်ပျူတာပညာ	<input checked="" type="checkbox"/> ကျား၊ <input type="checkbox"/> မ၊ <input type="checkbox"/> ကျား+မ	
	၅	မြေစိုက်စေခြင်း/မော်စတစ်ကျေး	<input type="checkbox"/> ကျား၊ <input type="checkbox"/> မ၊ <input checked="" type="checkbox"/> ကျား+မ	
	၆	မွေးမြူရေး နည်းပညာ	<input type="checkbox"/> ကျား၊ <input type="checkbox"/> မ၊ <input checked="" type="checkbox"/> ကျား+မ	
	၇	ရိက္ခာစားစားကျောင်း ခိုင်ခံ့စေခြင်း	<input type="checkbox"/> ကျား၊ <input type="checkbox"/> မ၊ <input checked="" type="checkbox"/> ကျား+မ	
ကျန်းမာရေးနှင့် အဟာရ	၁		<input type="checkbox"/> ကျား၊ <input type="checkbox"/> မ၊ <input type="checkbox"/> ကျား+မ	
	၂		<input type="checkbox"/> ကျား၊ <input type="checkbox"/> မ၊ <input type="checkbox"/> ကျား+မ	
	၃		<input type="checkbox"/> ကျား၊ <input type="checkbox"/> မ၊ <input type="checkbox"/> ကျား+မ	
	၄		<input type="checkbox"/> ကျား၊ <input type="checkbox"/> မ၊ <input type="checkbox"/> ကျား+မ	
	၅		<input type="checkbox"/> ကျား၊ <input type="checkbox"/> မ၊ <input type="checkbox"/> ကျား+မ	
	၆		<input type="checkbox"/> ကျား၊ <input type="checkbox"/> မ၊ <input type="checkbox"/> ကျား+မ	
	၇		<input type="checkbox"/> ကျား၊ <input type="checkbox"/> မ၊ <input type="checkbox"/> ကျား+မ	
ပညာရေး	၁		<input type="checkbox"/> ကျား၊ <input type="checkbox"/> မ၊ <input type="checkbox"/> ကျား+မ	
	၂		<input type="checkbox"/> ကျား၊ <input type="checkbox"/> မ၊ <input type="checkbox"/> ကျား+မ	
	၃		<input type="checkbox"/> ကျား၊ <input type="checkbox"/> မ၊ <input type="checkbox"/> ကျား+မ	
	၄		<input type="checkbox"/> ကျား၊ <input type="checkbox"/> မ၊ <input type="checkbox"/> ကျား+မ	
	၅		<input type="checkbox"/> ကျား၊ <input type="checkbox"/> မ၊ <input type="checkbox"/> ကျား+မ	
	၆		<input type="checkbox"/> ကျား၊ <input type="checkbox"/> မ၊ <input type="checkbox"/> ကျား+မ	
	၇		<input type="checkbox"/> ကျား၊ <input type="checkbox"/> မ၊ <input type="checkbox"/> ကျား+မ	
အခြား	၁		<input type="checkbox"/> ကျား၊ <input type="checkbox"/> မ၊ <input type="checkbox"/> ကျား+မ	
	၂		<input type="checkbox"/> ကျား၊ <input type="checkbox"/> မ၊ <input type="checkbox"/> ကျား+မ	
	၃		<input type="checkbox"/> ကျား၊ <input type="checkbox"/> မ၊ <input type="checkbox"/> ကျား+မ	
	၄		<input type="checkbox"/> ကျား၊ <input type="checkbox"/> မ၊ <input type="checkbox"/> ကျား+မ	
	၅		<input type="checkbox"/> ကျား၊ <input type="checkbox"/> မ၊ <input type="checkbox"/> ကျား+မ	
	၆		<input type="checkbox"/> ကျား၊ <input type="checkbox"/> မ၊ <input type="checkbox"/> ကျား+မ	
	၇		<input type="checkbox"/> ကျား၊ <input type="checkbox"/> မ၊ <input type="checkbox"/> ကျား+မ	