

ပြည်ထောင်စုသမ္မတ မြန်မာနိုင်ငံတော် အစိုးရ
စိုက်ပျိုးရေး၊ မွေးမြူရေးနှင့် ဆည်မြောင်းဝန်ကြီးဌာန
ကျေးလက်ဒေသဖွံ့ဖြိုးတိုးတက်ရေး ဦးစီးဌာန
ပျော်ဘွယ်မြို့နယ်



လူထုပဟိုပြုစီမံကိန်း
National Community Driven Development Project
(NCDDP)



ကျေးရွာဖွံ့ဖြိုးရေးအစီအစဉ်
Village Development Plan (VDP)
ဘိုကုန်းကျေးရွာ၊ ရှမ်းစုကုန်းကျေးရွာအုပ်စု

၂၀၁၈ ခုနှစ်

ပျော်ဘွယ်မြို့



မာတိကာ

- ၁။ မြို့နယ်မြေပုံ
- ၂။ ကျေးရွာမြေပုံ(တည်နေရာ)
- ၃။ အုပ်စုတွင်ပါဝင်သောကျေးရွာများစာရင်း
- ၄။ ကျေးရွာအခြေခံအချက်အလက်များ (ကျေးရွာသမိုင်းကြောင်း)
- ၅။ လူထုပူးပေါင်းပါဝင်သော လူမှုဆန်းစစ်ခြင်းနှင့် အကဲဖြတ်ခြင်းလုပ်ငန်းစဉ်(PSA/PRA)အကျဉ်းချုပ်ဇယား
- ၆။ ကျေးရွာဖွံ့ဖြိုးရေးအစီအစဉ်အတွက်အသုံးပြုခဲ့သော PRA tools များနှင့်တစ်ခုချင်းစီအတွက် သုံးသပ် ချက်များ
- ၇။ ကော်မတီဝင်များရွေးချယ်ခြင်းနှင့်ကျေးရွာဖွံ့ဖြိုးရေးအစီအစဉ်ဆောင်ရွက်မှုမှတ်တမ်းဓါတ်ပုံများ
- ၈။ ကျေးရွာအချက်အလက် (ပုံစံ-၁)
- ၉။ စီမံကိန်းစက်ဝန်းအချိန်ဇယား (ပုံစံ-၂)
- ၁၀။ ကျေးရွာဖွံ့ဖြိုးရေးဦးစားပေးအစီအစဉ် (ပုံစံ-၃)
- ၁၁။ ကျေးရွာအုပ်စုစီမံကိန်းလုပ်ငန်းခွဲရွေးချယ်ခြင်း (ပုံစံ-၄)
- ၁၂။ အစည်းအဝေးမှတ်တမ်းများ
- ၁၃။ ကဏ္ဍအလိုက်ဦးစားပေးဖွံ့ဖြိုးရေးလုပ်ငန်းစဉ်များ

၁။ ဖျော်ဘွယ်မြို့နယ် မြေပုံ

ဖျော်ဘွယ်မြို့နယ်အခြေပြမြေပုံ

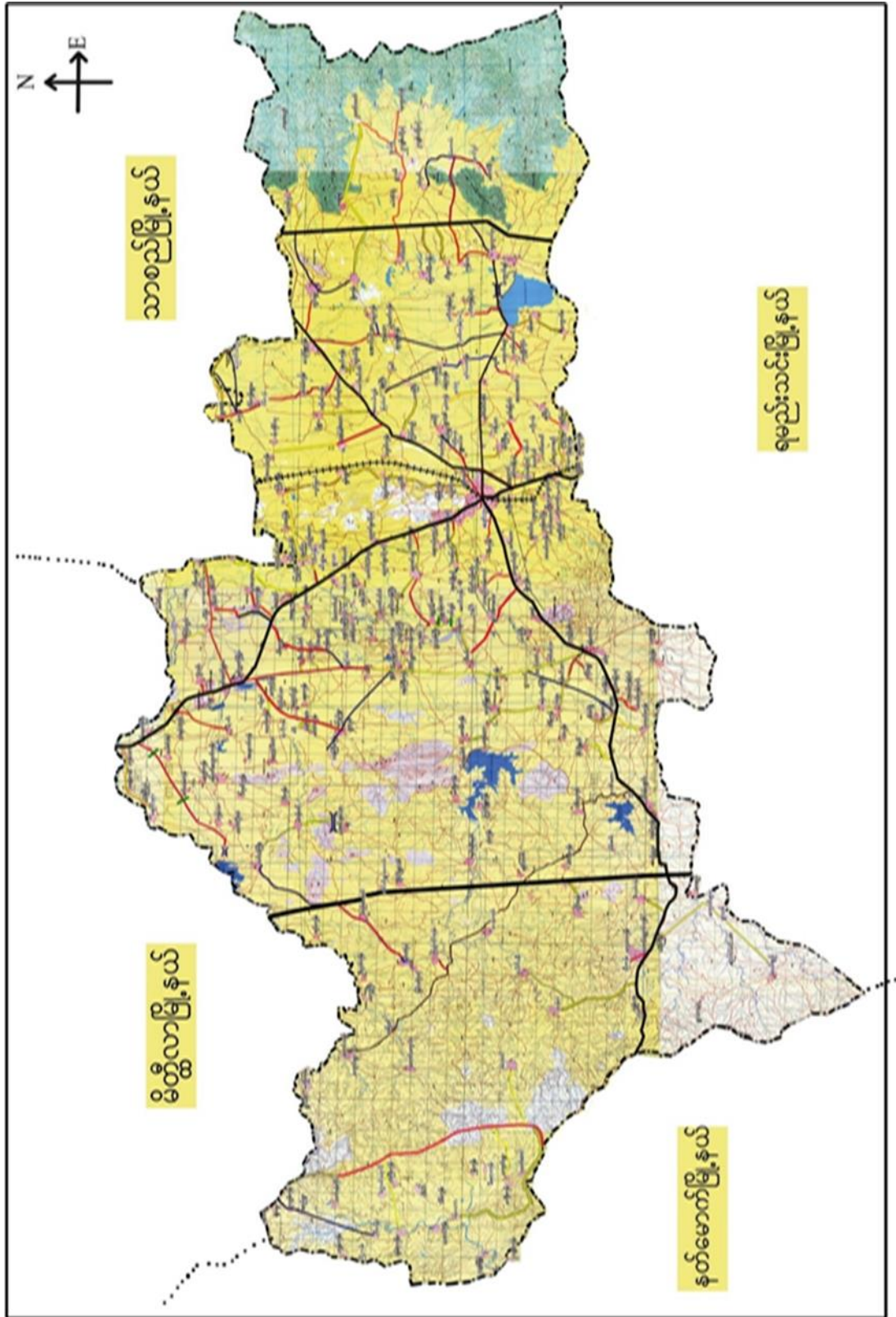

ရှမ်းစုကုန်းကျေးရွာအုပ်စုမြေပုံ

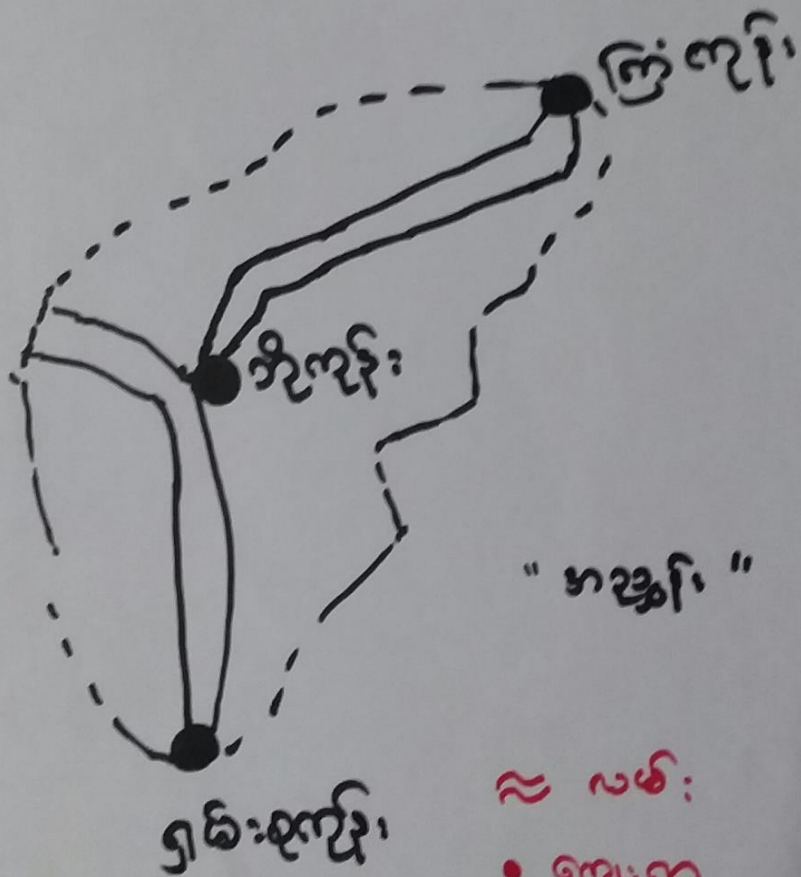
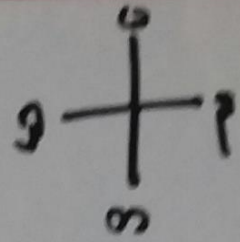

"မအုန်"

≈ လမ်း

• ကျေးရွာ

--- မဟာမိတ်

- ၃။ ကျေးရွာအုပ်စုတွင်ပါဝင်သော ကျေးရွာများ
- ၁။ ရှမ်းစုကုန်း ၂။ ဘိုကုန်း ၃။ ကြို့ကုန်း
- ၄။ ကျေးရွာ၏အခြေခံအချက်အလက်များ
- ကျေးရွာသမိုင်းအကျဉ်း

"ဘိုကုန်းကျေးရွာ"

ပျော်ဘွယ်မြို့နယ် ၎င်းပုကုန်းအုပ်စု ဘိုကုန်းကျေးရွာသည်

ပျော်ဘွယ်မြို့၏ အနောက်ဘက် မိုင်ပေါင်း ၂၄၃ ခန့် အကွာတွင်

တည်ရှိပါသည်။ ပျော်ဘွယ် - မကွေး လမ်းမကြီး ၎င်းတော့ ၊

ပျောက်ဆုံးတိုင်းခိုင်းလမ်း အနောက်ဘက်တွင် အိုင်ကြွ (၇၅)

အိမ်ဖြင့်တည်ရှိပါသည်။ ဘိုကုန်းကျေးရွာ၏ အဓိကအလုပ်အကိုင်

မှာ တောင်သူ လုပ်ငန်း ဖြစ်ပါသည်။ မွေးမြူရေးမှာ "ရွာ၊ ဝက်၊

ဆိတ်" ခို့ကို ဖွဲ့မြူပါသည်။ အရက်ရတာ၊ ခင်မာမာတွင်

"အိမ်များ ပုပေးက" ပေးတိုင်သောကြောင့် "အိမ်ကုန်း" ဟု

ခေါ်ရာ ယခုအခါတွင် ~~အ~~ "ဘိုကုန်း" ဟု အမည်တွင်ခဲ့ပါသည်။

- ထိခိုက်လွယ်သော အုပ်စုများ လူဦးရေ (သက်ကြီး၊ မြေယာမဲ့၊ မသန်စွမ်းအုပ်စုများ)

သက်ကြီး	မြေယာမဲ့	မသန်စွမ်း
ကျား (၂)၊မ (၃)	ကျား (၅)၊မ (၅)	ကျား (၂)၊မ (၂)

- ကျေးရွာတွင်းရရှိနိုင်သော ဝန်ဆောင်မှုများ (ကျန်းမာရေးဆေးခန်း၊ စာသင်ကျောင်း)

ဆေးရုံ/ဆေးခန်း	စာသင်ကျောင်း	စာကြည့်တိုက်	မူကြိုကျောင်း	ဈေး
မရှိ	ရှိ	မရှိ	ရှိ	မရှိ

- ရွာသူရွာသားများ၏ အဓိကစီးပွားရေးလုပ်ငန်း (စိုက်ပျိုးမွေးမြူရေး၊ အခြားသီးနှံများ)

မွေးမြူရေး		စိုက်ပျိုးရေး		အခြား
နွား	ဝက်	ပဲ/ စပါး	နှမ်း	မရှိ

- အဓိကရရှိနိုင်သော အရင်းအမြစ်များ

ကျောက်	သဲ	ကျောက်ဆွေး	ဂျင်းမြေ	အခြား
ရှိ	ရှိ	မရှိ	မရှိ	မရှိ

- ကျေးရွာနှင့်သက်ဆိုင်သော အခြားအရင်းအမြစ်များ

သောက်သုံးရေရရှိနိုင်မှု	မြေလွတ် မြေရိုင်း	ဆည်ရေသောက်ဧရိယာ	အခြား
မရှိ	ရှိ	မရှိ	မရှိ

၅။ လူထုပူးပေါင်းပါဝင်သော လူမှုဆန်းစစ်ခြင်းနှင့် အကဲဖြတ်ခြင်းလုပ်ငန်းစဉ် (PSA/PRA) အကျဉ်းချုပ်ဇယား

စဉ်	ကရိယာများ (PRA Tools)	ရက် စွဲ	ဦးတည်အုပ်စုနှင့် ရည်ရွယ်ချက်များ	တက်ရောက်သူ			အဓိက ဆွေးနွေးချက်များ
				ကျား	မ	ပေါင်း	
၁	ကျေးရွာလူမှုရေး၊ အရင်းအမြစ်ပြမြေပုံ (Social Map/ Resource Map)	၂၈.၁၁.၂၀၁၇	ရပ်မိရပ်ဖ၊ ကော်မတီဝင်များ၊ ကျေးရွာလူထုများ မြေပုံအားအသုံးပြု၍ ၎င်းတို့၏ အဓိကပြဿနာများ၊ အရင်းအမြစ်များနှင့် အခြေခံအဆောက် အအုံများ၊	၃၀	၂၅	၅၅	ကျေးရွာလူထု၏ ထင်ရှားသောမြေနေရာ၊အခြေခံ အဆောက်အအုံများ၊တိုင်းရင်းသ ားနှင့် ဘာသာရေး အဖွဲ့အစည်းများ၊မသန်စွမ်းသူရှိ သည့်အိမ်ထောင်စုများ၊အမျိုးသ မီးဦးဆောင်သည့်အိမ်ထောင်စုမျ ား၊လူမှုရေးဆိုင်ရာအချက်အလ က်များ။ ပြဿနာများနှင့် ဖြစ်နိုင်ခြေရှိသောအဆောက်အအုံ းသစ်များ
၂	ဥစ္စာနေကြွယ်ဝမှုအ ဆင့်သတ်မှတ်ခြင်း(Wealth Ranking)	၂၈.၁၁.၂၀၁၇	ကျေးရွာအတွင်း စီးပွားရေးအခြေအနေ နက္ခတ်ခြားသောအုပ် စုများကိုစိစစ်ရန် ချမ်းသာ၊ အလယ်အ လတ်၊နွမ်းပါး၊ အလွန်နွမ်းပါးအုပ်စ များ	၃၀	၂၈	၅၈	ကျေးရွာအတွင်းရှိ အိမ်ထောင်စုများအား လူမှုစီးပွားအခြေအနေအလိုက် အုပ်စုများသတ်မှတ်ပေးခြင်း
၃	ကျေးမရေးရာကဏ္ဍ # ၁ ပိုင်ဆိုင်မှုနှင့်ခွဲခြမ်းစိ တ်ဖြာမှု	၂၈.၁၁.၂၀၁၇	အမျိုးသားနှင့်အမျိုး သမီးများ(အရင်းအ မြစ်ပိုင်ဆိုင်အသုံးချ မှု)	၁၈	၁၉	၃၇	အမျိုးသားနှင့်အမျိုးသမီးများ(အ ရင်းအမြစ်ပိုင်ဆိုင်အသုံးချမှု၊ ထိန်းချုပ်မှုအားခွဲခြမ်းစိတ်ဖြာခြင်း)။
၄	ရာသီခွင်ပြပြက္ခဒိန် (Seasonal Calendar)	၂၈.၁၁.၂၀၁၇	ကော်မတီဝင်၊ အမျိုးသမီး၊ အမျိုးသားများ	၂၀	၁၈	၃၈	ကျေးရွာတွင် တစ်နှစ်ပတ်လုံးကွဲပြားခြားနားသော အချိန်အလိုက် ဖြစ်ပျက်ဆောင်ရွက်ခဲ့သည့်ရာသီ ဥတု၊ စိုက်ပျိုးသီးနှံများ၊ လယ်ယာလုပ်ငန်းများ၊ နေ့စားလုပ်ငန်းများ၊ မွေးမြူရေးလုပ်ငန်းများ၊ ဝမ်းစာဖူလုံမှု နှင့် ပွဲတော်များ

၅	ကျားမရေးရာ# ၂ ပင့်ကူအိမ် ကွန်ယက် (Spider Web)	၂၈.၁၁.၂၀၁၇	အမျိုးသားများ နှင့် အမျိုးသမီးများ	၃၀	၃၅	၆၅	ကျေးရွာအတွင်းရှိ အမျိုးသမီးများ၏ အခြေအနေကိုသိရှိစေရန် တန်းတူအခွင့်အရေး ရရှိမှု နှင့် မရရှိသည့် အကြောင်းအရင်း၊ ပညာရေးအတွက်ဆုံးဖြတ်ချက်ချ ခြင်း၊ အိမ်မှုကိစ္စဆောင်ရွက်မှု
၆	အဖွဲ့အစည်းချိတ် ဆက်ပုံ- ပင်းပုံစံ(Venn Diagram)	၂၈.၁၁.၂၀၁၇	ကျေးရွာအုပ် ချုပ်ရေးအဖွဲ့၊ ကျေးရွာ စီ/ ထောက်အဖွဲ့	၃၀	၂၉	၅၉	ကျေးရွာအတွင်းရှိ အဓိကအုပ်စုများ၊အဖွဲ့အစည်းများ တည်ရှိနေမှုကိုသိရှိရန်၊ ၎င်းအဖွဲ့အစည်းများအုပ်စုများ ဆက်စပ်နေမှုပူးပေါင်းဆောင်ရွ က်မှုအားသိရှိနိုင်ရန်၊
၇	ပြဿနာသစ်ပင် (Problem Tree)	၂၈.၁၁.၂၀၁၇	အမျိုးသားများ နှင့် အမျိုးသမီးများ	၁၈	၂၀	၃၈	ကျေးရွာဖွံ့ဖြိုးမှု နောက်ကျနေခြင်း အကြောင်းသိရှိစေရန်
၈	ကျေးရွာ၏ မျှော်မှန်းချက်(၄)နှစ် စာ ကျေးရွာဖွံ့ဖြိုးရေးအ စီအစဉ်	၂၈.၁၁.၂၀၁၇	အမျိုးသားအုပ်စု၊အ မျိုးသမီးအုပ်စု၊လူင ယ်အုပ်စု၊ ရပ်မိရပ်ဖအုပ်စု	၃၀	၃၅	၆၅	ကျေးရွာသားများ၏ မဲပေးရွေးချယ်ထားသည့် ဖွံ့ဖြိုးတိုးတက်ရေးလုပ်ငန်းစဉ်များ အား ဦးစားပေးအလိုက်သတ်မှတ်ချက်

၆။ ကျေးရွာဖွံ့ဖြိုးရေးအစီအစဉ်အတွက်အသုံးပြုခဲ့သော PRA tools များနှင့်တစ်ခုချင်းစီအတွက် သုံးသပ် ချက်များ

၆.၁။ ကျေးရွာ သယံဇာတပြမြေပုံ

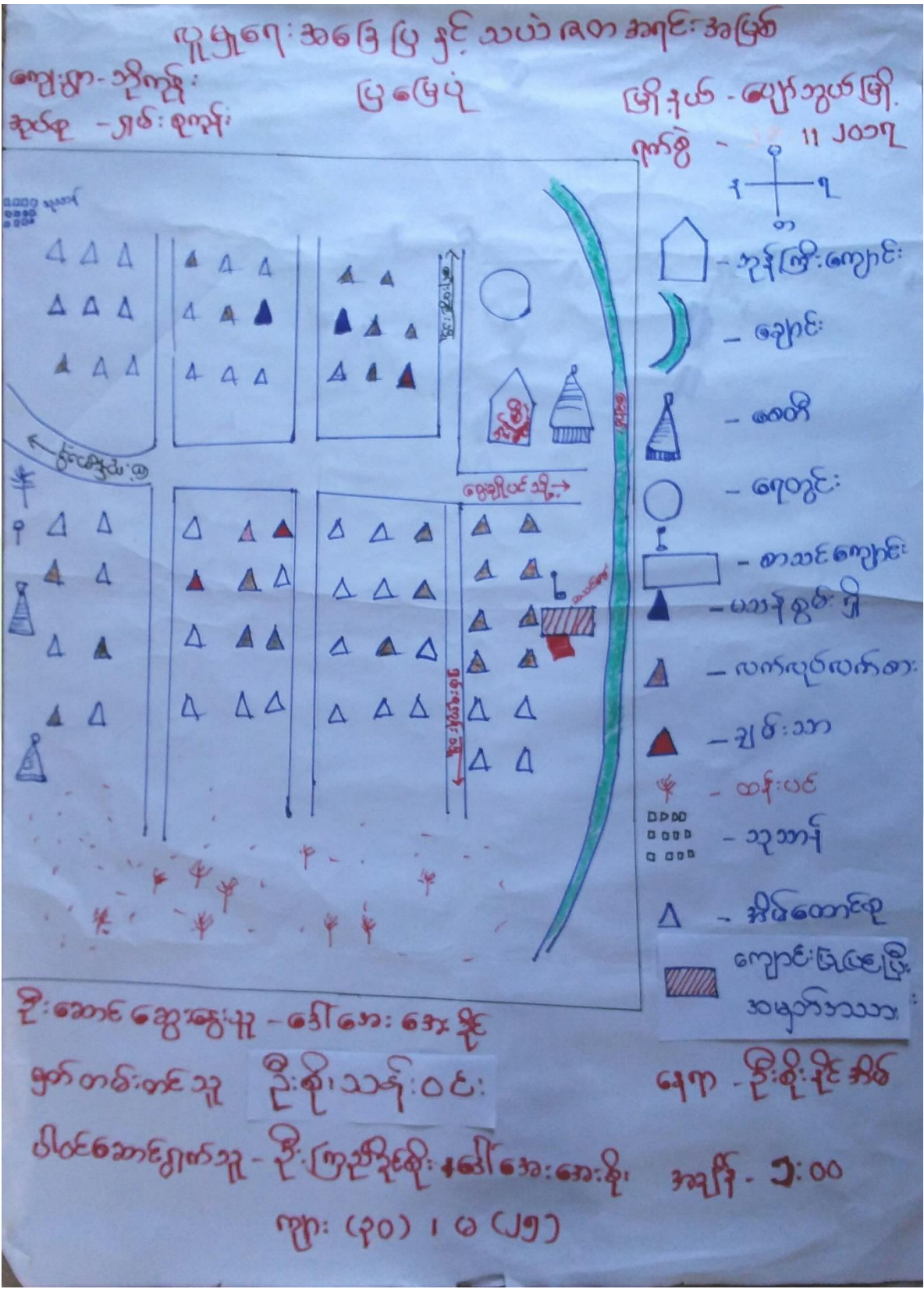

ကျေးရွာမြေပုံသုံးသပ်ချက်။

ပျူများ အခြေပြု နှင့် သာယာဝတီအရင်း အမြစ်

ကျေးဇူး-ဆိုက်: ဖြစ်ပျက်

အုပ်စု - ဂုဏ်ထူး:

- ဧကန်စွာ ဖွဲ့ခြင်း၊ နှစ်ခြင်း

- ဤအရင်း အမြစ်ဖြစ်သော နောက်: ဖွဲ့ သို့မဟုတ် သာယာဝတီအရင်း
ဒီဇိုင်း ဤ ပတ်ပတ်လည် လမ်း: များ: တွင်လည်း: ဒီဇိုင်း ထပ်ပါသည်။

- အုပ်စုတွင်: ဤများ: ဖြစ်သော ကြံ့: ကျား: နှင့်: နှစ်: စုစုပေါင်း: ဤအ
အလယ် တွင်ရှိပါသည်။

- ဤတွင် ရေတွင်: ဟာ တွင်: သာယာ ဝတီ: ဤအရင်း: တွင်သာ
ဤအရင်း: များ: နှင့်: ဤအရင်း များ: ဤအရင်း ပါသည်။

- ဤတွင် နာဗီ ဥတု မမှန် ခြင်း: ဤအရင်း: ဤအရင်း: အလုပ်သမား:
များ: များ: ပြား: လာပါသည်။

၆.၂။ ကျေးရွာအရင်းအမြစ် ပိုင်ဆိုင်မှုသုံးသပ်ခြင်း၊ ပိုင်ဆိုင်မှုသုံးသပ်ခြင်း။

ပိုင်ဆိုင်မှု သုံးသပ်ခြင်း

ကျေးဇူး ခိုးဒုတ်ကျိုး

ခြံရံပေး ပျော်အွယ်ခြံ

ကုန်စည် - တယ်လေယံ
အမျိုးအစား
အမျိုးအစား
အမျိုးအစား

ရက်စွဲ - ၇. ၂. ၂၀၁၇

အရင်းအမြစ် ထိန်းချုပ်
အမျိုးအစား
အမျိုးအစား

အမျိုးအစား	ရေတွင်း	ခွက်	ရေတွင်း	ခွက်	တင်
အမျိုးအစား	ခွက်	ခွက်	ခွက်	ခွက်	ခွက်
အမျိုးအစား	ခွက်	ခွက်	ခွက်	ခွက်	ခွက်
အမျိုးအစား	ခွက်	ခွက်	ခွက်	ခွက်	ခွက်
အမျိုးအစား	ခွက်	ခွက်	ခွက်	ခွက်	ခွက်

ဦးအောင်ဆွေ နှင့် ဦးအောင်ဆန်း

ဗဟိုဌာန - တင်သွင်း

ပိုင်ဆိုင်မှုအကျဉ်းချုပ် - ဦးဖြူနိုင်စိ၊ ဒေါ်ဝါဝါ
ကျ. (၁၈) . မ. (၁၉)

ကျေးဇူး - ဝါးစိုက်ခြင်း

အချိန် - ၂:၃၀

ပိုင်ဆိုင်မှုသုံးသပ်ခြင်း
ကျေးရွာ - ဦးစွန်း
အုပ်စု - ရှမ်းစုကျေး

ဆွေးနွေးခြင်း ၊ ဆန်းစစ်ခြင်း

- အမျိုးသား များသည် ဆိုင်ကယ် ၊ ဆင် ၊ နွယ် ၊ လှည်း ၊ ကို သုံးစွဲ ဖြစ်အမျိုးသမီး များ သည် မီးကို သုံးစွဲ ပါသည်။
- နွား ၊ တက် နွယ် ၊ ဂေတွင်းကို အမျိုးသား ၊ အမျိုးသမီး သုံးစွဲ ဖြစ် ၊ တက်ကိုသာ အမျိုးသမီးများက ထိန်းချုပ်ပါသည်။
- ဆိုင်ကယ် ၊ နွား ၊ လှည်း ၊ နွယ် ၊ ဂေတွင်းကို အမျိုးသားများက ထိန်းချုပ် ဖြစ် ၊ အမျိုးသမီးများက ထိန်းချုပ်ပါသည်။
- အမျိုးသမီး များသည် သုံးစွဲမှု ၊ နည်း ၊ ပါး ၊ ငြိမ်း ၊ ထိန်းချုပ်မှု များသည် ၊ နည်း ၊ ပါး ၊ စကေး သိရှိပါသည်။

၆.၃။ ကျေးရွာ၏လူမှုစီးပွားအဆင့်သတ်မှတ်ခြင်း။ (Wealth Ranking)

ဥစ္စာမျိုးပုံစံအမျိုးမျိုးအား ခွဲခြားသတ်မှတ်ခြင်း

ကျေးဇူး - ဒီး ခွဲခြားခြင်း
 ချုပ်စု - တယ်လေပင်

မြို့နယ် - ပျော်တူပင်မြို့
 မေလ - ၇. ၂. ၂၀၁၇

အမျိုးအစား	သတ်မှတ်ချက်	အရေအတွက်	ရာခိုင်နှုန်း
ချင်းဘ	ပျဉ်းစား၊ ခြေဖျား၊ ပျဉ်းစား၊ စားစား၊ လယ်ယာ စေ့များ ပျဉ်း	၆၀	၄၄%
အလယ်အလတ်	ပျဉ်းစား၊ ခြေဖျား၊ လယ်ယာ စေ့များ ပျဉ်း	၄၀	၃၂%
ခွေးပါး	ခွေးပါး၊ မျက်နှာအစားအစား၊ ခွေးအပျဉ်းလမ်း	၂၆	၂၀%
	စုစုပေါင်း	၁၂၆	၁၀၀%

ဦးဆောင်ရေးဦးစီးဌာန - ဦးစိုးမြင့်

ကျေးဇူးတင်စာရေးဆရာ -

မှတ်တမ်းတင်သူ - ဒေါ်နုနုအောင်

အချိန် - ၇:၄၅

ပိတ်ဆောင်မှု - ဒေါ်စိန်စိန်၊ မယ်အေး

ဦးစိုးမြင့် - ဦးစိုးမြင့် (၃၀)၊ (၂၀)

ဥစ္စာချေပိုင်ဆိုင်မှုအဆင့်ခွဲခြား

ဧည့်ရှု - ဆိုက်ကိုင်
အုပ်စု - ဤစုစုကိုင်

သတ်မှတ်ခြင်း

အဆင့်မြင့် ခွဲခြားခြင်း

- ချစ်သားစား အိမ်ထောင်စု များမှာ လယ်ယာမြေရှိ၊ မြေပိုင်ရှိ၊ နွားပိုင်ရှိ၊ စပါးစက်ရှိ၊ စောင့်သူလုပ်ငန်းဖြိုး လုပ်သော စောင့်သူမီးများဖြစ်ပြီး အိမ်ထောင်စု မှ (၃၁) အိမ်ထောင်သာရှိပြီး ဂရုစိုက်ခြင်း အားဖြင့် (၃၁) % ခန့်သာ ရှိပါသည်။
- အလယ် အလတ် မှာ စောင့်သူလုပ် နွားပိုင်ရှိ မြေပိုင်ရှိ၊ ထန်းတတ်ခြင်း အလုပ်ကို လုပ်ကိုင် (ကိုယ်ပိုင်) ဖြိုး အိမ်ထောင်စု မှာ (၅၀) ဖြစ်ပြီး ဂရုစိုက်ခြင်း အားဖြင့် (၆၁) % ခန့် ရှိပါသည်။
- နွားပါး အိမ်ထောင်စု လက်လုပ်လက်စား၊ ကျွဲပုဒ်လုပ်၊ လှေကားလှိုက်စား၊ ထန်းအဖျား တတ် အလုပ်ကို လုပ်ကိုင် ဖြိုး အိမ်ထောင်စု မှာ (၂၇) ရှိပြီး ဂရုစိုက်ခြင်း အားဖြင့် (၃၆) % ခန့် ရှိပါသည်။

ကသိခွင်ပြုကွဲဒ်

ဇေး:ရာ- သိုကုန်:
ဆုတ်စု - ရှမ်း:စုကုန်:

ဆွေး:ဖွေး:ခြင်း: နှင်ဆန်း:စစ်ခြင်း:

- ကသိဥတု သည် ပူ ဖြင်း: ခြောက်သွေ့သောကသိဥတု ဖြစ်ပြီး
မိုး:ကသိ (၄) လ တွင် မိုး: များ:တတ်ပါသည်။

- တောင်သူလုပ်ငန်းကို အဓိကလုပ်ကိုင်ပြီး မကြီး:သီး:ဆွတ်ခြင်း:
သည်လည်း ဗြာ နှစ်တွင် ဗြာ ဖြစ် ရှာသူ၊ သာ: များ:အား:ကိုးဂ
သောလုပ်ငန်း:ဖြစ်ပါသည်။

- ဆန်း:ပင်တတ် ခြင်း:လုပ်ငန်း: ကိုလုပ် ကိုင်သော်လည်း ဗြာ နှစ်တွင်
(၆) လ သာ ဆန်း:ပင် တတ်၇ ကြောင်း:ကိုလည်း:သိရပါသည်။

- ရွာတွင်ရှိသော ပွဲတော်များ:မှာ တန်ခူး:လတွင် ပဏှား:ပွဲ ၊ ဝါဆိုလတွင်
ဝါဆိုဆွမ်း:စာဖောင်း:ပွဲ ၊ တော်သလင်း:လတွင် ဆွမ်း:တော်:ဖိုး:တင်ပွဲရှိ ၎င်း
ကျန်လများ:တွင်ပွဲတော်မရှိ ၎င်း: သိရှိရပါသည်။

- ရွာတွင် ဗြာ နှစ် တွင် (၈) လ တွင် ဇေယျာ:တော်: သိရပါသည်။

၆.၅။ ပင်းပုံစံကိုသုံးပြု၍ အဖွဲ့အစည်းများချိတ်ဆက်မှု

မင်းပုံစံ အသုံးပြုရန် အဖွဲ့ အစည်း နှင့် ချိတ်

ဆက်သွယ်ရေး ဝေဟနဗဟို

ဖြိုနှယ် - ပျော်သွယ်ဖြို
ရက်စွဲ - ၂၉.၁.၂၀၁၇

ကျေးဇူး - သို့တို့
အုပ်စု - အစိုးရဦးစီးဌာန

ဧည့်သည်များ အဖွဲ့ အစည်းများ	ကျေးဇူး နှင့် ပြုသော ဆက်သွယ်ရေး အဖွဲ့ အစည်းများ
- ဗဟို စဉ်းစားမှု	- ရေစာရင်း
- စိုက်ပျိုးရေး နှင့်	- ကျွမ်းကျင်ရေး ဌာန
- သ.ဝ အသင်း အဖွဲ့	- စိုက်ပျိုးရေး နှင့်
- NLD - USDP	- ကျေးဇူး ဌာန
- CDA	- ပညာရေး ဌာန
- ဘယ် အိမ် ခေါင်း အဖွဲ့	- ဖွဲ့စည်းရေး ဌာန
- အုပ်ချုပ်ရေး အဖွဲ့	- ဖွဲ့စည်းရေး ဌာန
- ဝ.ဝ.က နှင့်	- ဖွဲ့စည်းရေး ဌာန

ဦးဆောင် ဆွေးနွေးသူ - ဦးသိန်း

မှတ်တမ်း တင်သူ - ဒေါ်နှင်းထွန်း
 ပါဝင်ဆောင်ရွက်သူ - ဦးကမ္ဘော၊ ဒေါ်စွန်း
 ကျား (၃၀)၊ မ (၃၅)
 ရေကူး - ဦးစိုးနိုင်အိမ်
 အချိန် - ၆:၀၀

မင်းပုံစံအသုံးပြု၍ အဖွဲ့အစည်း နှင့် မိတ်

ဆက်သွယ်ရေးလောကကြီး

ကျေးဇူးတင်အားတင်
အဖွဲ့ - အဖွဲ့အစည်း

မြို့နယ် - မြောက်ဘက်မြို့
ရက်စွဲ - ၂၆.၁.၂၀၁၇



ဦးဆောင်ရေးအဖွဲ့အစည်း - ဦးဆောင်

ဖွဲ့စည်းပုံစံ - အဖွဲ့အစည်း
 ပါဝင်ရေးအဖွဲ့အစည်း - ဦးဆောင်ရေးအဖွဲ့အစည်း
 ကျား (၂၀)၊ မ (၃၅)

ကျေးဇူးတင်အားတင်
အဖွဲ့အစည်း

မင်းပုံစံအသုံးပြုပါ အဖွဲ့အစည်းနှင့် ဦးစီး

ဆက်ပူးအား လေးလာခြင်း

ကျေးဇူး - ဦးစီး

အုပ်စု - ဂါဇ်အဖွဲ့

ဆွေးနွေးခြင်း - ဆုံးစစ်ခြင်း

- စိုက်ပျိုးရေး ရုံး၊ သမအသင်း၊ အုပ်ချုပ်ရေး အဖွဲ့၊ CDA၊ လ.ဝ.က၊ သယံဇာတအဖွဲ့ - အဖွဲ့၊ နှစ်ဆေးရေး အဖွဲ့၊ ဦးစီးသည် ကျေးဇူးပြု၍ နှင့် ဆိတ်နေသော အဖွဲ့အစည်းများ ဖော်ပြပါသည်။

- ရဲစခန်း၊ တိုက်ရိုက်ဆေးရုံ၊ ကျေးဇူးပြုခြင်းနှင့် ပညာရေးဦးစီးဌာန ဦးစီးသည် ကျေးဇူးပြု၍ နှင့် ပြင်ပ ဝန်ဆောင်မှုများ အဖွဲ့အစည်းများ ဖော်ပြပါသည်။

- စိုက်ပျိုးရေး ရုံး နှင့် CDA အဖွဲ့ ဦးစီးသည် ကျေးဇူးပြု၍ အဖွဲ့အစည်း အဖွဲ့အစည်းများ ဖော်ပြပါသည်။

- တိုက်ရိုက်ဆေးရုံ မှ ကျေးဇူးပြု၍ နှင့် ဆိတ်နေမှု မရှိ သဘောတရား ဖော်ပြပါသည်။

၆.၆။ ပင့်ကူအိမ်ကွန်ယက် နှင့် သုံးသပ်ချက်

ပင့်ကူအိမ် သုံးသပ်ခြင်း

ကျေးရွာ - ဘိုလှိုင်၊
 မြို့နယ် - ရှမ်း၊ ဗဟိုလှိုင်

ဖွဲ့စည်းရေး- ပျော်သူသာ
 ရက်စွဲ - 28.11.2023

အမျိုးသား

ပညာရေး လက်လှမ်းမှီမှု
 အလုပ်အကိုင် အခွင့်အလမ်း ရရှိမှု
 စိတ်စေ့စပ်မှု နှင့် စိတ်နှောင့်နှေးမှု
 အိမ်ခြံမြေ အခြေအနေအထား
 အိမ်ထောင်ရေး ဆက်သွယ်မှု
 အချိန်ဖြည့်ဖြည်းဆင်မှု
 အားကစားနှင့် အနုပညာ
 အိမ်ထောင်ရေး အခြေအနေအထား
 အိမ်ထောင်ရေး ဆက်သွယ်မှု
 အိမ်ထောင်ရေး အခြေအနေအထား

ဦးစောအေးအေးအေး - ဦးစောအေးအေးအေး
 မှတ်တမ်းတင်သူ - ဦးစောအေးအေးအေး
 ပါဝင်အေးအေးအေး ကျား 18

ကျေးရွာ - ဗိုလှိုင် အိမ်
 အချိန် - 8:40

ပင်ကူအိမ်သုံးသပ်ခေမ:

ကျေးဇူး -> ဘဠိကုန်၊

အုပ်စု -> ၅၆၊ ဗဟိုကုန်၊

မို့ရယ် -> ပျော်ဘွယ်

ရက်စွဲ -> 28. 11. 2017

အမျိုးသမီး:

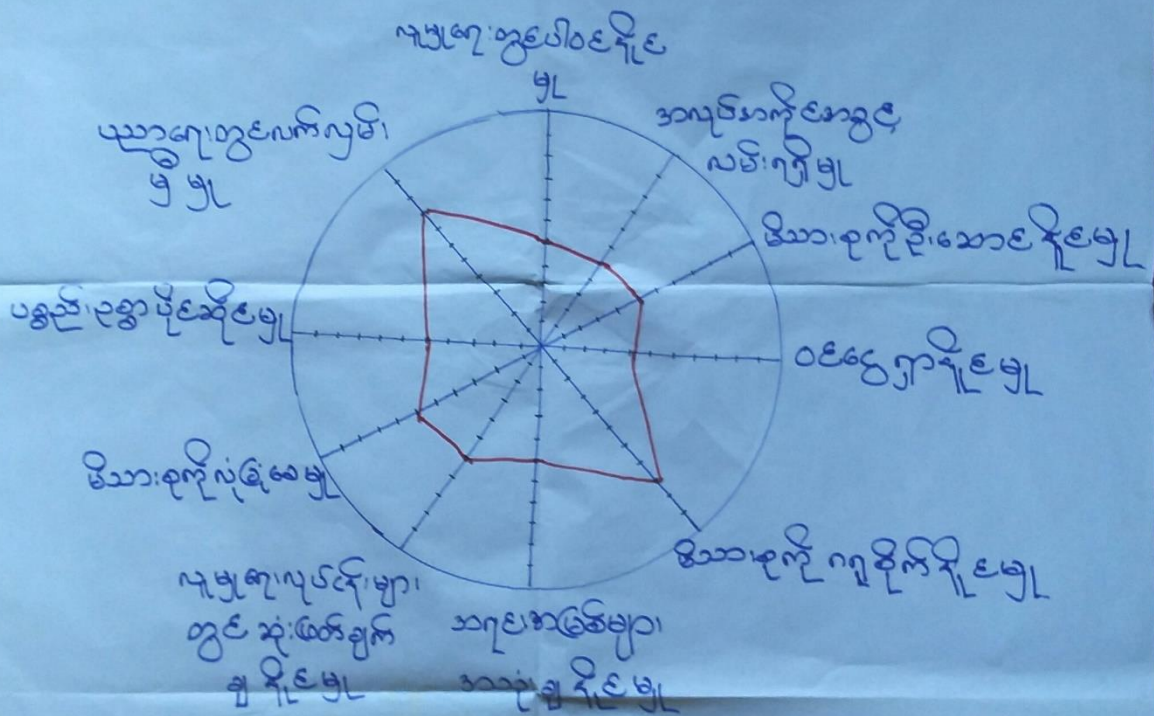

ဦးဆောင်ရေးဖွဲ့သူ -> ဒေါ်အေးအေး

မှတ်တမ်းတင်သူ -> ဦးစိုးသိန်း

ပါဝင်ရေးဖွဲ့သူ -> ၆. 20

ရက်စွဲ -> ၈:၄၀

အချိန် -> ၈:၄၀

ကျေးဇူး - ဘုရားကို
 ကုန်စည် - ရှမ်းစုကို

ပင်ကုန်စည် သုံးသပ်ခြင်း

မြို့နယ် - ပျော်အွယ်
 ရက်စွဲ - 28.11.2012

(အမျိုးသား + အမျိုးသမီး)

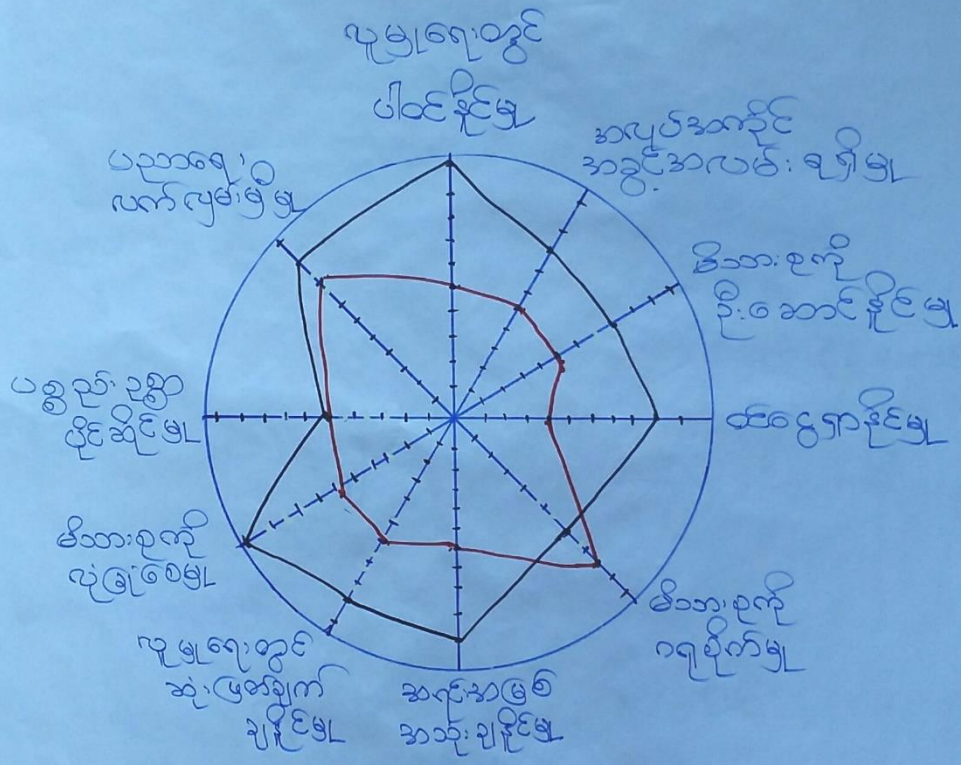

ဦးစောင့်အေးအေး - ဦးစောင့်နိုင် + ဒေါ်အေးအေး

မှတ်တမ်းတင်သူ - ဦးစိုးသန်းဝင်း

ပါဝင်အေးအေးအေး ကျား → 18 မ → 20

နေ့ရက် - ဦးစိုးနိုင် ဆီ

အချိန် - 8:40

ပင့်ကူအိမ်သုံးသပ်ခြင်း

ကျေးဇူး - အိုကုန်၊
အုပ်စု - ရှမ်းစုကုန်၊

ဖွဲ့စည်းပေးသူ - ဦးအောင်
ရက်စွဲ - 28.11.17

ဆွေးနွေးခြင်း ဌာနဆိုင်ရာ

- * အမျိုးသမီး၊ များက အမျိုးသား၊ များထက် မိသားစုကို ဂရုစိုက်မှု ဖို့ပါသည်။
- * အမျိုးသမီး၊ အမျိုးသား၊ ပစ္စည်းဥစ္စာဖို့စသို့ များမှာ ထက်၊ တူ ဖို့ပါ သည်။
- * လူမှုရေးတွင်ပါဝင်မှု၊ အလုပ်အကိုင် အခွင့်အလမ်း ရရှိမှု၊ မိသားစုကို ခြီးဆောင်မှု၊ ဝင်ငွေ ဝင်ရငွေများ အရင်းအမြစ် အခွဲ၊ ဥ နှင့် များ၊ လူမှုရေးတွင် ဆုံးဖြတ် ချက် ဖို့ပါသည်။ မိသားစုကို လုံခြုံစေမှု၊ ပညာရေး၊ ပတ်ဝန်းကျင် ဖို့မှု၊ လူမှုရေးတွင် ပါဝင် ဖို့ပါသည်။ တို့မှာ အမျိုးသား၊ များက အမျိုးသမီး၊ များထက် အရင်းအမြစ် ဖို့ပါသည်။

ကျေးဇူး- ဆိုကုန်၊
အုယဇ- ရှမ်းစုကုန်၊

ပြဿနာသစ်ပင်

ဇွဲရယ်- ပျော်ဘွယ်
၇၈၅- ၂၈.၁၁. ၁၇

ဆွေ၊ ဆွေ၊ ငါ၊ ငွေ၊ ဆို၊ စစ်၊ စင်၊

- * သောက်သုံးဂေ့ဥာပါးငါး၊ ဗွာကျေးဇူးဂု၊ အိန္ဒိယ အသက်အခါ
ဖြစ်သည့်အတွက် ပင်စီဂု၊ အိန္ဒိယ အငို၊ ကိုသော်ဗွာ ဆွေ၊
ဇွေ၊ ခံ၊ ပါသည်။
- * သောက်ဂေ့ဥာပါးဂါးငါး၊ အလောင်း၊ အဂု၊ ဗွာ သင်္ကြံငါး၊
သကာဝဂေ့မဂ္ဂါငါး၊ သစ်တောငွေ၊ ကို၊ ငါး၊ ရှမ်း၊ ယုဒ၊ သက်ခါငါး၊
ငွေ၊ လောင်းခါငါး၊ မို၊ ဝေါ၊ ငါး၊ တို့၊ လောင်း၊ သောက်သုံးဂေ့
ဥာပါးငါး ဖြစ်ပါသည်။
- * သောက်သုံးဂေ့ဥာပါးငါး၊ လောင်း၊ အကျိုး၊ ဆက်များ၊ ဗွာ ကျန်၊ မာ
ဂေ့၊ ဆို၊ ကျိုး၊ ဗွာ၊ ဖြစ်ပေါ် လူသားမက တိဂိုဏ်း ဗွာ၊ ယုဒ၊ သက်ခါ
စိ၊ ဗွာ၊ ဂေ့၊ ဂေ့၊ ငွေ၊ ငွေ၊ စိုက်ပျိုးဂေ့၊ သက်ခါ လူဗွေ၊ ဂေ့၊ ဆို၊ ခိုက်၊ ခိုက်
ဖွံ့၊ ဇွဲ၊ ဗွာ၊ အသိဉာဏ် ရှမ်း၊ ပါ၊ လာငါး၊ သော အကျိုး၊ ဆက်
များ၊ ဂေ့၊ ခိုက်၊ ခိုက်၊ ပါ၊ တယ်

ကျေးရွာ-အုပ်စု အုပ်စု - ၅၀-စု	အမျိုးသမီး	မြို့နယ် - ပျော်ဘွယ်မြို့ ၇၀၅ - ၃၀.၁.၂၀၁၇
အဆက်အခံ၊ အတားအဆီး	ရွေးချယ်မှု	ဖွံ့ဖြိုးရေးလုပ်ငန်းများ
- ဆောက်ရာနှင့် သုံးရာအထိ မြို့တွင်း အလုပ်များ ပျက်စီး ကျွမ်းကျင် ပါသည်။	- ဆောက်ရာနှင့် များသောအားဖြင့် ပါက အလုပ်အကိုင်အတွက် တွင်ပိုင် အလေးထားပြီး	- ဆောက်ရာနှင့် သုံးရာအထိ ရာဝင်နှင့် ရေပိုက်ဆွဲထားခြင်း
- ဖိစီးမှု ကလေးသူငယ် သက်တမ်း ရှည်စွာများ ညာဘက် ဆွေးနွေးလာမှု အားပါသည်။	- ဖိစီးမှုပါက ညာဘက် ကလေးများနှင့် ပျက်စီးမှုအတွက် ထိခိုက်ခြင်းပါသည်။	- ဖိစီးမှု (ပျက်စီးမှု အစဉ်)
- စာသင်ကျောင်းတွင် လုံခြုံမှု မရှိ ဖိစီးမှု ကလေးများ အတွက်စိတ်ယူရပါ။	- စာသင်ကျောင်း လုံခြုံမှုမရှိပါ ကလေးများ အတွက်စိတ်ယူ ရပါသည်။	- စာသင်ကျောင်း ပြုပြင် ရေး
- ရွာရှိ အမျိုးသမီးများ၏ အလုပ်အကိုင်အခွင့်အလမ်း မှ အားပါးရာ အမျိုးသမီး များဝင်ရောက်အလုပ်ရပါသည်။	- အမျိုးသမီးများဝင်ရောက် များရရှိပါက ဖိစီးမှု ကျွမ်းကျင်ပါသည်။	- စက်ချုပ်သင်တန်း

ကျေးဇူး-အိုကုန်၊
အုပ်စု - ဤစုစု

အမျိုးအမည်အား

ဖွဲ့စည်းရေးအဖွဲ့
ရက်စွဲ - ၃၀.၁.၂၀၁၇

အသက်အရွယ် အထူးအသီး	ပျော်ရွှင်ချက် (ဆောင်ရွက်ခြင်း)	ဖွဲ့စည်းရေးလုပ်ငန်းများ
- လမ်းများ ဖုံးတင်းထွင် သွားလာရန် အကဲ	- ရွာချင်း သက်ဆင်း ကောင်းမွန် ၇ ပညာရေး၊ ဝိသေသ၊ ဝိပဿ ရေးအဆင်မပြေစေရန်။	- ရွာချင်း သက်ဆင်း - ရေတွင်း ဖွင့် ရေဆင်
- ရေ ရွာပေါက် ဝါးရေခွံ ဘေးအန္တရာယ် ဖယ်ရှားရေး	- ရေပေါက်များ ဖွင့်ပေးပါက ကလေး များ ပညာရေး သက်ဆင်း က၊ သက် လူမှု ဝါးရေခွံ ဝိသေသ ရေး ကောင်းမွန်ပါမည်။	- ပိတ်ပင်ရေး (အိမ်တိုင်းဆုံ)
- ကျေးဇူးတင် ဖိတ်ချက် က လေးများ စာတိုက်ရန် အသက်တွေ	- ကျေးဇူးတင် ဖိတ်ချက် ကလေး များ ပညာရေးတွင် ကလေးများ ထားနိုင်မည်။	- စာသင်ကျောင်း ပြုပြင် ခြင်း
- ရွာခွဲကျောင်း ဖွင့်ပုံ ဖလံလောက် ကျောင်း ဖွဲ့လုပ်ခြင်း မရှိ။	- ကလေးများ လုံခြုံမှု အရည်အချင်း မရှိပါ။ ဖလံလုံ ပညာရေး ကြားနိုင်ရန်။	

ကျေးဇူး ဖွဲ့ကြိုးတို့ တတ်ရေး လုပ်ငန်းများ
 ကျေးဇူး - နှိုင်းကုန်
 အုပ်စု - ရှစ်စုကုန်

နံပါတ်:	ဖွဲ့ကြိုးတို့ တတ်ရေး လုပ်ငန်းများ	အဆိုပြုသူ	အရေအတွက်
၁။	ကျောင်းပြုစုရေး + ကျောင်းဆရာ အိတ်ဘာ	ကျား ၂၀	၅၃
၂။	ကျေးဇူး စာတတ်ရေး:	ကျား ၂၀	၂၀
၃။	မီး ကြီးရေး ဆိုလာ (အိတ်တိုင်စီ)	ကျား ၂၀	၁၈
၄။	အဆည်းအဝေး ခန်းမ	ကျား	၁၅
၅။	စာအုပ်တိုက်	ကျား ၂၀	၁၄

၇။ ကော်မတီဝင်များရွေးချယ်ခြင်းနှင့်ကျေးရွာဖွံ့ဖြိုးရေးအစီအစဉ်ဆောင်ရွက်မှုမှတ်တမ်းဓါတ်ပုံများ



ကော်မတီရွေးချယ်ရန် မဲရေတွက်နေစဉ်



စီမံကိန်းမိတ်ဆက်အစည်းအဝေး မှတ်တမ်းဓါတ်ပုံ



အမျိုးသမီးများပင့်ကူအိမ်ကွန်ယက်ရေးဆွဲနေစဉ် မှတ်တမ်းဓာတ်ပုံ



ကျေးရွာဖွံ့ဖြိုးရေးဦးစားပေးမဲပေးရန်တန်းစီနေကြစဉ်



ကျေးရွာလုပ်ငန်းခွဲအတွက်အခက်အခဲများဖော်ထုတ်ဆွေးနွေးစဉ်

ကော်မတီဝင်များစာရင်း

ကော်မတီဝင်များစာရင်း ၅၅ နေရာများ အုပ်စု (ဘိုလျှော် ; ကျေးရွာ)

စဉ်	အမည်	ကျား-မ	ရာထူး
၁	ဦးကြည်စိုးစိုး	ကျား	စီ / ဆောက် ဥက္ကဋ္ဌ
၂	ဒေါ်အေးစိ	မ	စီ / ဆောက် ဥက္ကဋ္ဌ
၃	ဦး ကံစွန်း	ကျား	ယာယုရေး
၄	ဦး သိန်း	ကျား	ယာယုရေး
၅	ဒေါ်အေးစိ	မ	ယာယုရေး
၆	ဦးစိုးအောင်	ကျား	အောင် ကြည့် ကြီး ကြပ်ရေး
၇	ဦးအောင်စိ	ကျား	အောင် ကြည့် ကြီး ကြပ်ရေး
၈	ဒေါ်အေးစိ	မ	အောင် ကြည့် ကြီး ကြပ်ရေး
၉	ဦးအောင်စိ	ကျား	စေတနာ့အဖွဲ့
၁၀	ဒေါ်အေးစိ	မ	စေတနာ့အဖွဲ့
၁၁	ဦး သန်းစိ	ကျား	ရွှေစာရင်းကိုင် (ကျေးရွာ)
၁၂	ဦး စိုးစိ	ကျား	ယာယု ယာယုရေး
၁၃	ဒေါ်အေးစိ	မ	ယာယု ယာယုရေး
၁၄	ဦးအောင်စိ	ကျား	ကျေးရွာ အထူးအဖွဲ့
၁၅	ဒေါ်အေးစိ	မ	ကျေးရွာ အထူးအဖွဲ့
၁၆			
၁၇			
၁၈			
၁၉			
၂၀			
၂၁			
၂၂			
၂၃			
၂၄			
၂၅			

စုစုပေါင်း (၂၅) ယောက် ကျား (၉) ယောက် + မ (၁၆) ယောက်

ကျေးရွာအုပ်စုစီမံကိန်းအထောက်အကူပြုကော်မတီ

..... ဦးစိအောင်စိ..... ကျေးရွာအုပ်စုစီမံကိန်းအထောက်အကူပြုကော်မတီ၊ ဥက္ကဋ္ဌ
 ဒေါ်အေးစိ..... ကျေးရွာအုပ်စုစီမံကိန်းအထောက်အကူပြုကော်မတီ၊ ဥက္ကဋ္ဌ

..... ဦးကြည်စိုးစိုး..... ကျေးရွာအုပ်စုစီမံကိန်းအထောက်အကူပြုကော်မတီ၊ ဘဏ္ဍာရေးဥက္ကဋ္ဌ
 ဒေါ်အေးစိ..... ကျေးရွာအုပ်စုစီမံကိန်းအထောက်အကူပြုကော်မတီ၊ ဘဏ္ဍာရေးဥက္ကဋ္ဌ

မှတ်တမ်းတင်သူ
 အမည်။

ရာထူး။ လူထုစည်းရုံးရေးမှူးရက်စွဲ။/...../.....

၈။ ကျေးရွာအခြေခံအချက်အလက်များ (ပုံစံ-၁)

ပုံစံ - ၈ - ၁ ကျေးရွာအခြေခံအချက်အလက်များ (Form PC 1)

လမ်းညွှန်ချက်၊ ကျေးရွာတစ်ရွာသို့ ပထမဆုံးမိတ်ဆက်ခရီး သွားရောက်သောအခါ လူထုစည်းရုံးရေးမှူးသည် ကျေးရွာ ခေါင်းဆောင်များအား ကျေးရွာအချက်အလက်များကို မေတ္တာရပ်ခံ၍ တောင်းခံရသည်။ ဤအချက်အလက်များကို စီမံကိန်း မိတ်ဆက်အစည်းဝေးမတိုင်မီတောင်းခံရမည်။ စီမံကိန်းမိတ်ဆက်အစည်းဝေးတွင် လူထုစည်းရုံးရေးမှူးသည် ဤအချက်အလက် များအား စစ်ဆေးပြီး မှန်ကန်အောင်ပြုလုပ်ရမည်။ ပြီးနောက်တွင် လူထုစည်းရုံးရေးမှူးမှ သတင်းအချက်အလက်ထံသို့ Tablets မှ တစ်ဆင့် ဖြည့်သွင်းရမည်။

ကျေးရွာခေါင်းဆောင် အမည် ဦးဦးဂျင်	ကျေးရွာခေါင်းဆောင်၏ ဖုန်းနံပါတ် ၀၇-၇၅၈၁၀၄၄၈၇	လူထုစည်းရုံးရေးမှူး၏ အမည် ဦးဦးသိန်းဝင်း
ပြည်နယ်၊တိုင်းဒေသကြီး၊ မြို့နယ် မန္တလေးမြို့နယ်	ကျေးရွာအုပ်စု ပျော်ဘွဲ့ကန်	ကျေးရွာ အင်္ဂါ

က။ လူဦးရေ

လူမျိုးစု	အိမ်ထောင်စုအရေအတွက်	ကိုးကွယ်သည့်ဘာသာ	အိမ်ထောင်စုအရေအတွက်
လူမျိုးစု (၁) ---ဗမာ---	၇၂	ဘာသာ (၁) ---ဗုဒ္ဓ---	၇၂
လူမျိုးစု (၂) -----		ဘာသာ (၂) -----	
လူမျိုးစု (၃) -----		ဘာသာ (၃) -----	
လူမျိုးစုရော -----		ဘာသာရော -----	
အခြား			
	အရေအတွက်		
မသန်စွမ်းသူများ	၁		
သက်ကြီးရွယ်အိုများ (၆၅ နှစ် နှင့် အထက်)	၁၇		
စစ်ဘေးရှောင်			

	အမျိုးသား (အရေအတွက်)	အမျိုးသမီး (အရေအတွက်)
လူဦးရေ		
လူမျိုးစု (၁)---ဗမာ---	၁၆၄	၁၅၆
လူမျိုးစု (၂)-----		
လူမျိုးစု (၃)-----		
အခြား		
အိမ်ထောင်ဦးစီး	၆၀	၄

(ခ) အခြေခံအဆောက်အအုံ အသုံးအဆောင်များ

စာသင်ကျောင်း	အမှတ် ခြံမဲ့	ကျန်းမာရေး	အမှတ် ခြံမဲ့	ဘာသာရေး အဆောက် အအုံများ	အမှတ် ခြံမဲ့
--------------	-----------------	------------	-----------------	----------------------------	-----------------

အထက်တန်းကျောင်း	<input type="checkbox"/>	ဆေးရုံ	<input type="checkbox"/>	ဝေတီ	<input checked="" type="checkbox"/>
အလယ်တန်းကျောင်း	<input type="checkbox"/>	ကျန်းမာရေးဌာန	<input type="checkbox"/>	ဘုန်းကြီးကျောင်း	<input checked="" type="checkbox"/>
မူလတန်းကျောင်း	<input checked="" type="checkbox"/>	ကျန်းမာရေးဌာနခွဲ	<input type="checkbox"/>	ဟိန္ဒူဘုရားကျောင်း	<input type="checkbox"/>
မူကြိုကျောင်း	<input type="checkbox"/>	ဆေးပေးခန်း	<input type="checkbox"/>	ရေစိမ့်ကျောင်း	<input type="checkbox"/>
အခြား	<input type="checkbox"/>	အခြား	<input type="checkbox"/>	ဗလီ	<input type="checkbox"/>
အခြား				အခြား	<input type="checkbox"/>
မှတ်ချက်		မှတ်ချက်		မှတ်ချက်	

(ဂ) ကျွမ်းကျင်သူများမှတ်တမ်း (ကျေးရွာတွင်နေထိုင်သော သို့မဟုတ် တခြားရွာမှလာရောက်သော ကျွမ်းကျင်သူများ)

(၁) စာသင်ကျောင်း			(၂) ကျန်းမာရေး			(၃) လက်မှုပညာရှင်		
	ရွာတွင်နေထိုင်သူ	အခြားရွာမှလာသူ		ရွာတွင်နေထိုင်သူ	အခြားရွာမှလာသူ		ရွာတွင်နေထိုင်သူ	အခြားရွာမှလာသူ
မူလတန်းပြဆရာ/မ	<input type="checkbox"/>	<input checked="" type="checkbox"/>	ဆရာဝန်	<input type="checkbox"/>	<input type="checkbox"/>	လက်သမား	<input type="checkbox"/>	<input type="checkbox"/>
အထက်တန်းပြဆရာ/မ	<input type="checkbox"/>	<input type="checkbox"/>	လက်ထောက်ကျန်းမာရေးမှူး	<input type="checkbox"/>	<input type="checkbox"/>	ပန်းရံ	<input type="checkbox"/>	<input type="checkbox"/>
အလယ်တန်းပြဆရာ/မ	<input checked="" type="checkbox"/>	<input type="checkbox"/>	အမျိုးသမီးကျန်းမာရေးဆရာမ	<input type="checkbox"/>	<input type="checkbox"/>	လျှပ်စစ်ကျွမ်းကျင်၊ မီးသမား	<input type="checkbox"/>	<input type="checkbox"/>
မူကြိုဆရာ/မ	<input type="checkbox"/>	<input type="checkbox"/>	သားဖွားဆရာမ	<input type="checkbox"/>	<input checked="" type="checkbox"/>	ရေပိုက်သူ	<input type="checkbox"/>	<input type="checkbox"/>
အခြား	<input type="checkbox"/>	<input type="checkbox"/>	ပြည်သူ့ကျန်းမာရေးလုပ်သား	<input type="checkbox"/>	<input type="checkbox"/>	စက်ပြင်ဆရာ	<input type="checkbox"/>	<input checked="" type="checkbox"/>
မှတ်ချက်			မှတ်ချက်			မှတ်ချက်		

(ဃ) ကျေးရွာသို့ ရောက်ရှိနိုင်သည့် လမ်းအခြေအနေ / ကျေးရွာတစ်ရွာသည် ၎င်း၏ ကျေးရွာအုပ်စုနှင့် ဆက်သွယ်ထားသော လမ်းအခြေအနေ (အောက်ဖိတ်ကိုပိုင်းပါ)

ကျောက်ကြမ်းလမ်း ကတ္တရာလမ်း ကွန်ကရစ်လမ်း မော်တော်ဆိုင်ကယ်လမ်း
 ကျောက်ခင်းလမ်း မြေသားလမ်း လူသွားလမ်း အခြား _____

(င) ကျေးရွာဖွံ့ဖြိုးမှုစီမံချက်

(၁) လူထုပဟိုပြုစီမံကိန်းမစတင်မှီ ဤကျေးရွာတွင်ကျေးရွာဖွံ့ဖြိုးမှု စီမံချက်ရှိခဲ့ပါသလား? ဝိုင်းပါ
 ရှိပါသည်/မရှိပါ/မသိပါ
 (၂) ရှိခဲ့ပါလျှင် ဤစီမံချက်ကို မည်သည့် ခုနှစ်တွင်ပြင်ဆင်ခဲ့ပါသနည်း? နှစ်-----/မသိပါ ၂၀၁၂
 (၃) ဤစီမံချက်ကို မြို့နယ်မှအတည်ပြုခဲ့ပါသလား? ပြုခဲ့ပါသည်/မပြုခဲ့ပါ/မသိပါ

(စ) ခရီးအကွာအဝေး

(၁) ဤကျေးရွာ၏ပဟိုမှ ၎င်းကျေးရွာအုပ်စု၏ပဟိုအထိ ခရီးမိုင်မည်မျှကွာဝေးသနည်း? မိုင်-----/မသိပါ ၁ မိုင်
 (၂) ဤကျေးရွာမှ ၎င်းကျေးရွာအုပ်စုပဟိုအထိ သွားလာရာတွင်ကြာမြင့်သည့်အချိန်။

ခြောက်သွေ့ရာသီတွင်ကြာချိန်----- ထော်လာဂျီ/မော်တော်ဆိုင်ကယ်/ခြေလျင်/လား/မော်တော်ဘုတ်/အခြား----- ၁၅ မိနစ်
 မိုးရာသီတွင်ကြာချိန်----- ထော်လာဂျီ/မော်တော်ဆိုင်ကယ်/ခြေလျင်/လား/မော်တော်ဘုတ်/အခြား----- ၁၅ မိနစ်

(ဆ) ပတ်ဝန်းကျင်ဆိုင်ရာ သဘာဝဘေးအန္တရာယ်

ဤကျေးရွာတွင် ရေကြီးခြင်းကဲ့သို့ သဘာဝဘေးအန္တရာယ်ကျရောက်ဖူးခြင်း ရှိပါသလား။

မရှိပါ ရှိပါသည် ရှိလျှင်ဖော်ပြပါ -----

(ဇ) ကျေးရွာတွင် ဖွဲ့စည်းထားသော အဖွဲ့အစည်းများ

လူထုဗဟိုပြုစီမံကိန်းမတိုင်မီ ဤကျေးရွာတွင် ကျေးရွာဖွံ့ဖြိုးရေးအတွက် အစိုးရ (သို့) ရွာသားများကိုယ်တိုင်(သို့) စီမံကိန်းတစ်ခုခုမှ ဖွဲ့စည်းထားသည့် အဖွဲ့အစည်းများရှိပါသလား။

(၁) ----- *၉၅၈ အဖွဲ့* -----

(၂) -----

(ဈ) အထွေထွေအုပ်ချုပ်ရေး ဦးစီးဌာန (GAD) မှ မှတ်တမ်းတင်ထားခြင်း

ဤကျေးရွာသည် အထွေထွေအုပ်ချုပ်ရေး ဦးစီးဌာန (GAD) မှ မှတ်တမ်းတင်ထားမှု ရှိပါသလား။

မရှိပါ ရှိပါသည်

ကျေးရွာခေါင်းဆောင်

အမည် *ဦးမြင့်ကျော်*

လက်မှတ် *[Signature]* နေ့စွဲ

လူထုစည်းရုံးရေးမှူး

အမည် *ဦးကျော်စွာ*

လက်မှတ် *[Signature]* နေ့စွဲ

၉။ ပုံစံ ၈-၂။ စီမံကိန်းစက်ဝန်းအချိန်ဇယား

ပုံစံ - ၈ - ၂ - စီမံကိန်းစက်ဝန်းအချိန်ဇယား (PC 2)

လမ်းညွှန်ချက်၊ သက်ဆိုင်ရာလူထုစည်းရုံးရေးမှူး/လက်ထောက်နည်းပညာမှူးများမှ စီမံကိန်းစက်ဝန်းအဆင့်တစ်စိတ်တစ်ပိုင်းတို့ဖြင့် ကျေးရွာအုပ်စုအတွက် ဤပုံစံကို ဖြည့်သွင်းရမည်။		ကျေးရွာအုပ်စုအတွက် ဤပုံစံကို	
စည်းရုံးရေးမှူး/ဝန်ထမ်း အမည်	ဦးစိုးမာန်၊ ဝဇီ၊	စက်ဝန်းအားအမှတ်ခြံစိုက်	စက်ဝန်း(၁) <input type="checkbox"/> စက်ဝန်း(၂) <input type="checkbox"/> စက်ဝန်း(၃) <input type="checkbox"/>
နေ့စွဲ	၂၀၂၁.၁၁.၂၀	စက်ဝန်း(၄)	
ပြည်နယ်/တိုင်း	မန္တလေး	ကျေးရွာအုပ်စု	ကျေးရွာ
	မြို့နယ်	ကျေးရွာအုပ်စု	ကျေးရွာ

စီမံကိန်းဆောင်ရွက်မှုအဆင့်များ	နေ့စွဲ		အစည်းအဝေးတွင်တက်ရောက်သူအရေအတွက်			
	စတင်သည့် နေ့	ပြီးဆုံးသည့်နေ့	အမျိုးသား အရေအတွက်	အမျိုးသမီး အရေအတွက်	အိမ်ထောင်စု အရေအတွက်	လူမျိုးစုတက်ရောက်သူ အရေအတွက် နှင့် လူမျိုးစုအမည်
၁။ ကျေးရွာစီမံကိန်း မိတ်ဆက်အစည်းအဝေး	၂၀၂၁.၁၁.၂၀	၂၀၂၁.၁၁.၂၀	၁၇	၂၂	၄၁	၄၁ မဃာ
၂။ ကျေးရွာဖွံ့ဖြိုးရေး စီမံချက်ရေးဆွဲခြင်း အစည်းအဝေး	၂၀၂၁.၁၁.၂၀	၂၀၂၁.၁၁.၂၀	၂၀	၂၂	၄၂	၄၂ မဃာ
၃။ ကျေးရွာအုပ်စု လုပ်ငန်းဆုံးဖြတ်ချက်ချသည့် အစည်းအဝေး	၂၀၂၁.၁၁.၂၀	၂၀၂၁.၁၁.၂၀	၁၂	၁၁	၂၃	၂၃ မဃာ
၄။ မြို့နယ်အဆင့် စီမံကိန်းရေးဆွဲရေး နှင့် အကောင်အထည်ဖော်ရေးကော်မတီ၏ စီမံကိန်း သုံးသပ်မှု အစည်းအဝေး						
၅။ မြို့နယ် စီမံကိန်းရေးဆွဲရေး နှင့် အကောင်အထည်ဖော်ရေး ကော်မတီ၏ဆုံးဖြတ်မှုကို ရွာသို့ အသိပေး အကြောင်းကြားသည့် အစည်းအဝေး						
၆။ စီမံကိန်းလုပ်ငန်းစဉ်စီမံချက်ရေးဆွဲခြင်း အစည်းအဝေး						

၆.၂။ တပ်ယူရအပ်အောင် ရေးဆွဲခြင်း	7.4.17	7.4.17	13	27	40	40	၂၀၂၀
၆.၃။ ဘဏ္ဍာရေးရာန်ကျမှု လျာထားရအပ်အောင် ရေးဆွဲခြင်း	၂၅.4.17	25.4.17	၇	၆	15	15	၂၀၂၀
၆.၄။ ပြင်/ထိန်းအပ်အောင် ရေးဆွဲခြင်း	7.4.17	7-4.17	13	27	40	40	၂၀၂၀
၇။ စီမံကိန်းလုပ်ငန်းဆွဲ တိုတောင်းမှု တောင်းကြိုရန် အစည်းအဝေး							
၇.၁။ အစည်းအဝေး ပထမအကြိမ်							
၇.၂။ အစည်းအဝေး ဒုတိယအကြိမ်							
၇.၃။ အစည်းအဝေး တတိယအကြိမ်							
၈။ စီမံကိန်းလုပ်ငန်းဆွဲ အပြီးသတ်စစ်ဆေးခြင်း အစည်းအဝေး							
၉။ လူထုစစ်ဆေးမှုအစည်းအဝေး							

၁၀။ ပုံစံ ၈-၃။ ကျေးရွာဖွံ့ဖြိုးရေး ဦးစားပေးအစီအစဉ်

ပုံစံ - ၈ - ၃ ကျေးရွာဖွံ့ဖြိုးရေး ဦးစားပေးအစီအစဉ် (Form PC 3)

လမ်းညွှန်ချက်၊ အဆင့်(၃) ကျေးရွာဖွံ့ဖြိုးရေးအစည်းအဝေး ငြိမ်းဆုံးသောအခါ ကျေးရွာစီမံကိန်း အထောက်အကူပြု ကော်မတီသည် လူထုစည်းရုံးရေးပူးအကူအညီဖြင့် ဤပုံစံကိုပြည့်စုံအောင် ဖြည့်သွင်းရမည်။

လူထုစည်းရုံးရေးပူး/ဝန်ထမ်း အမည် ဦးစိုးသိန်းစိန်

နေ့စွဲ ၂၀၁၇.၁၁.၂၉ စက်ဝန်းအား အမှတ်ခြစ်ပါ (✓) စက်ဝန်း(၁) စက်ဝန်း(၂) စက်ဝန်း(၃) စက်ဝန်း(၄)

ပြည်နယ်/တိုင်း မကွေးတိုင်း ပြည်နယ်/တိုင်း မကွေးတိုင်း ကျေးရွာအုပ်စု ၅၆၄-၂ ကျေးရွာ နှိုင်း

က။ အခက်အခဲအတားအဆီးများအားဆွေးနွေးခြင်း - ယခုလက်ရှိအခြေအနေတွင် ဤကျေးရွာဖွံ့ဖြိုးတိုးတက်ရေးအတွက် အဓိက အခက်အခဲအတားအဆီးများသည် မည်သည့်များဖြစ်ပါသနည်း။ (အမျိုးသား/သမီး အနည်းဆုံးအခက်အခဲ ၅ ခုစီဖော်ပြပါ)

အမျိုးသား အဖွဲ့မှ တင်ပြသောအခက်အခဲအတားအဆီးများ	အမျိုးသမီး အဖွဲ့မှတင်ပြသောအခက်အခဲအတားအဆီးများ
၁ သောက်သုံးရေအခက်အခဲ	၁ မြေမရှိ၍ ကျောင့်ယာ၊ များတလျှော့မြို့နယ်ခံ
၂ စိုက်ပျိုးရေးလုပ်ငန်းများမကောင်းသောကြောင့် သွားလာရေးအခက်	၂ သောက်ရေသန့်ရရန် မလွယ်ကူခြင်း
၃ ကျွမ်းကျင်စွာ မြေစိုက်ပျိုးရေး များမရှိခြင်းကြောင့်	၃ စိုက်ပျိုးရေးလုပ်ငန်းများ မကောင်းခြင်း
၄ စိုက်ပျိုးရေးလုပ်ငန်းများ မကောင်းခြင်းကြောင့်	၄ အလုပ်အကိုင် အခွင့်အလမ်း မရှိခြင်း
၅ မာကျောစွာ အလုပ်လုပ်နိုင်စွမ်း မရှိခြင်း	၅
၆ အလုပ်အကိုင် အခွင့်အလမ်း မရှိခြင်း	၆
၇	၇

ခ။ မျှော်မှန်းခြင်း - နောင်လာမည့် (၅)နှစ် အတွင်း ကျေးရွာဖွံ့ဖြိုးရေး မျှော်မှန်းလျာထားချက်များအား တင်ပြပါ။

အမျိုးသားအဖွဲ့မှ တင်ပြသောမျှော်မှန်းချက်များ	အမျိုးသမီးအဖွဲ့မှ တင်ပြသောမျှော်မှန်းချက်များ
၁ ဆန်၊ ငါး၊ သောက်ရေ၊ ငါး၊ ကျွမ်းကျင်စွာ မြေစိုက်ပျိုးရေး	၁ ကျွမ်းကျင်စွာ မြေစိုက်ပျိုးရေး၊ သောက်ရေ၊ ငါး၊ ကျွမ်းကျင်စွာ မြေစိုက်ပျိုးရေး
၂ စိုက်ပျိုးရေးလုပ်ငန်းများ မကောင်းခြင်းကြောင့်	၂ သောက်ရေသန့်ရရန် မလွယ်ကူခြင်း
၃ ကျွမ်းကျင်စွာ မြေစိုက်ပျိုးရေး များမရှိခြင်းကြောင့်	၃ စိုက်ပျိုးရေးလုပ်ငန်းများ မကောင်းခြင်း
၄ စိုက်ပျိုးရေးလုပ်ငန်းများ မကောင်းခြင်းကြောင့်	၄ အလုပ်အကိုင် အခွင့်အလမ်း မရှိခြင်း
၅ အလုပ်အကိုင် အခွင့်အလမ်း မရှိခြင်း	၅
၆ သောက်ရေ၊ ငါး၊ ကျွမ်းကျင်စွာ မြေစိုက်ပျိုးရေး	၆
၇	၇

၈။ လူထုစီမံကိန်း၏ လာမည့် (၄) နှစ်အတွက် အကျုံးဝင်သော ဦးစားပေး ဖွံ့ဖြိုးတိုးတက်မှု လုပ်ငန်း အစီအစဉ်များအားဖော်ပြပါ။

အဆင့်	ကျေးရွာအတွက် ဦးစားပေး ဖွံ့ဖြိုးတိုးတက်မှု လုပ်ငန်းစဉ်များ	အဆိုပြုသူ (အမျိုးသားများ/ အမျိုးသမီးများ/အမျိုးသား+ အမျိုးသမီး)	ခန့်မှန်းကုန်ကျ စရိတ်	အကျိုးခံစားခွင့်ရှိသူ ခန့်မှန်းခြေ အရေ အတွက်
၁	ကျေးရွာအတွက် ရေပေးစနစ်	ကျား/မ	၆၆၂၀၀၀၀	
၂	ကျေးရွာအတွက် လမ်းဖွဲ့စည်းခြင်း	ကျား/မ		
၃	ကျေးရွာအတွက် အခြေခံအဆောက်အအုံ	ကျား		
၄				
၅				
၆				
၇				

၉။ လူထုစီမံကိန်း၏ လာမည့် (၄) နှစ်အတွက် အကျုံးမဝင်သော ဦးစားပေး ဖွံ့ဖြိုးတိုးတက်မှု လုပ်ငန်း အစီအစဉ်များအားဖော်ပြပါ။

အဆင့်	ကျေးရွာအတွက် ဦးစားပေး ဖွံ့ဖြိုး တိုးတက်မှု လုပ်ငန်းစဉ်များ	အဆိုပြုသူ (အမျိုးသားများ/ အမျိုးသမီးများ/အမျိုးသား+ အမျိုးသမီး)	အခန်းကဏ္ဍ
၁			
၂			
၃			
၄			
၅			
၆			

ခေါင်းဆောင်၊ ကျေးရွာစီမံကိန်းအထောက်အကူပြုကော်မတီမှ အတည်ပြုသည်။

အမည် ဒေါ်အေးနီ လက်မှတ် အေး နေ့စွဲ ၂၀၁၇. ၁၁. ၂၇

၁၁။ ပုံစံ ၈-၄။ ကျေးရွာဖွံ့ဖြိုးရေးစီမံကိန်းလုပ်ငန်းခွဲရွေးချယ်ခြင်းပုံစံ

ပုံစံ - ၈ - ၄ ကျေးရွာအုပ်စုစီမံကိန်းလုပ်ငန်းခွဲရွေးချယ်ခြင်းပုံစံ (Form PC 4)

လမ်းညွှန်ချက်၊ စီမံကိန်းလုပ်ငန်းခွဲရွေးချယ်မှုအစည်းအဝေးပြီးနောက်တွင် ကျေးရွာအုပ်စုမှ CF/TF တို့၏ အကူအညီရယူ၍ ကျေးရွာစီထောက်ကော်မတီမှ လက်မှတ်ရေးထိုးပြီး အဆိုပါပုံစံအား ပြည်ပုံအောင်မြင်သွင်းရမည်။ ဤပုံစံအား ပြည်ပုံစုဖြည့်သွင်းပြီးပါက ကျေးရွာအုပ်စုဖွံ့ဖြိုးတိုးတက်ရေးစီမံချက်တွင် TPIC သို့ ပေးပို့ရန်အတွက် နောက်ဆက်တွဲအဖြစ် ထားရှိရမည်။ CF မှ ကျေးရွာတစ်ရွာချင်းစီ၏ စီမံကိန်းလုပ်ငန်းခွဲဆိုင်ရာ အချက်အလက်များကို MIS သို့ ထည့်သွင်းရမည်။ (ယခုနှစ်စီမံကိန်းလုပ်ငန်းခွဲ မလုပ်ကိုင်သော ကျေးရွာများ မပါဝင်ပါ။)

ကျေးရွာစည်းရုံးရေးမှူး/ဝန်ထမ်းအမည် ဦးခိုင်သန့်၊ ၀၆

နေ့စွဲ ၄.၁၂.၂၀၁၇ စက်ဝန်းအားအမှတ်ခြစ်ပေးပါ။ (၇) စက်ဝန်း(၁) စက်ဝန်း(၂) စက်ဝန်း(၃) စက်ဝန်း(၄)

ပြည်နယ်/တိုင်း မန္တလေး မြို့နယ် ပျဉ်းမာ ကျေးရွာအုပ်စု ၅၆၁၅၇

ကျေးရွာအမည်	ဆောင်ရွက်မည့် လုပ်ငန်းများ	အတိုင်းအတာ	ခန့်မှန်း တိုက်ရိုက် အကျိုးခံစားခွင့် ရှိသူများ	အဆိုပြုတင်ပြသူ	ခန့်မှန်းကုန်ကျစရိတ်			
					စီမံကိန်းမှ ထည့်ဝင်မှု	ကျေးရွာမှ ထည့်ဝင်မှု	အခြားထည့်ဝင်မှု (ဖော်ပြပါ)	စုစုပေါင်း
၅၆၁၅၇	၅၇၅၅၇ကျေးရွာ၊ ကျေးရွာစီမံရေး	၇၀၀' x ၁၂' x ၄"	၁၁၆၂ ဦးကျော်	<input type="checkbox"/> ကျား <input type="checkbox"/> မ <input checked="" type="checkbox"/> ကျား+မ	၆၁၂၀၀၀၀/-			၆၁၂၀၀၀၀/-
၅၆၁၅၇	ကျေးရွာစီမံရေး ကျေးရွာစီမံရေး	၁၀' x ၁၀' x ၁၂'	၃၂၀ ဦးကျော်	<input type="checkbox"/> ကျား <input type="checkbox"/> မ <input checked="" type="checkbox"/> ကျား+မ	၈၆၂၀၀၀၀/-			၈၆၂၀၀၀၀/-
၅၆၁၅၇	၅၇၅၅၇ကျေးရွာ၊ ကျေးရွာစီမံရေး	၇၈၀' x ၁၂' x ၄"	၇၉၃ ဦးကျော်	<input type="checkbox"/> ကျား <input type="checkbox"/> မ <input checked="" type="checkbox"/> ကျား+မ	၇၆၃၅၅၈၀/-			၇၆၃၅၅၈၀/-
				<input type="checkbox"/> ကျား <input type="checkbox"/> မ <input type="checkbox"/> ကျား+မ				

ရာထူး ကျေးရွာအုပ်စု စီ/ထောက်ကော်မတီ ဥက္ကဋ္ဌ အမည် ဦးခင်မောင်သိန်း လက်မှတ် [Signature] ရက်စွဲ ၄.၁၂.၂၀၁၇

၁၂။ အစည်းအဝေး မှတ်တမ်းများ



ကျေးရွာအစည်းအဝေးမှတ်တမ်း

အစည်းအဝေးပြုလုပ်သည့်နေရာ ။ ။ ကုအိမ်မွှေ ဧက ၆၄ ခွဲ ၆၆
 ကျေးရွာ ။ ။ ခိုကုန်
 ကျေးရွာအုပ်စု ။ ။ ၅၂၆၂၃ ကုန်
 အချိန် ။ ။ ၂၂၇၈ ၅:၃၀
 အစည်းအဝေးအမည် ။ ။ ဗြိတိသျှ စတားတို ဗြိတိသျှ အကြီး ခိုကုန် အစည်း အဝေး
 တက်ရောက်သူဦးရေ ကျား (၂၀) မ (၂၂) စုစုပေါင်း (၄၂)

အစည်းအဝေးတွင်ဆွေးနွေးသည့်အကြောင်းအရာ။

- ၁။ လူမှု ဆက်သွယ်ရေး (PRA) လူမှု နှင့် အကျဉ်းချုပ် နေရာ
- ၂။ ဝတ်စားဆင်ယင်ရေး ပျက်စီးမှုကို ဖြေရှင်းသည့် သင်တန်းပေးခြင်း
- ၃။ ကျေးရွာစီမံခန့်ခွဲမှု အဖွဲ့ အား ဖြေရှင်း အကျဉ်းချုပ် ပေးပြန်ခြင်း
- ၄။ ကော်မတီဝင်များ၊ အားလုံး ကျေးရွာ နှင့် ကျေးရွာများကို
- ၅။ ဂွေ၊ နေ၊ ခိုကုန်၊ ဝတ်စားဆင်ယင်ရေး နှင့် ခိုကုန်
- ၆။ အကျဉ်းဝင်စာအုပ် နှင့် အကျဉ်း မဝင်စာအုပ် နှင့် ခိုကုန်ကို
- ၇။ ဂွေ၊ နေ၊ ခိုကုန်
- ၈။ ကျေးရွာဖွံ့ဖြိုးရေး လုပ်ငန်းများကို ဖြေရှင်း ပေးပြန်ခြင်း
- ၉။ ဗြိတိသျှ / တက်သျှ နှင့် စတားတို များ အတွက် အသိပေး
- ၁၀။ မဲပေး ပေးပြန်ခြင်း



ဆွေးနွေးချက်များ (ပြောသူနှင့်အကြောင်းအရာကိုတွဲမှတ်တမ်းတင်ရန်)

လူမှု့ဆင်းမိမိ (PRA) နှင့် ဆွေးနွေးချက်များကို အာသင် ဖြစ်လာ
 ၅. ဖွဲ့စည်းပုံ ဖွဲ့စည်းပုံ လိုအပ်သော အခြေအနေများကို ဆွေးနွေးခဲ့ပါသည်။
 လူမှု့ဆင်းမိမိ (PRA) ဖြစ်လာရုံမက ရည်ရွယ်ချက်ကို အကျဉ်း
 တာဝန် ၅ နှစ် ဖြစ်ပါသည်။ ဆိုရှယ်လစ် အဖွဲ့အစည်းများ ဆွေးနွေးရမည့်ရည်ရွယ်
 ချက်ကို ၅ နှစ် ဖြစ်ပြီး ရှေးရှေးက အခက် အခဲ ကို အကျဉ်းချုပ် ဖြစ်လာ
 မှ အခြေများကို ဖွဲ့စည်းပုံများ ပြုပြင် ဆင်နွှဲ အခက်အခဲ ၅ နှစ် အခြေ
 အလယ် များကို အချို့သောရောက် ပြု များကို ဖော်ပြ ဆွေးနွေးခဲ့ပါသည်။
 ဆိုရှယ်လစ် ဖွဲ့စည်းပုံ ရှေးရှေးက အခက်အခဲကို အကျဉ်းချုပ် ဖြစ်လာ
 ဖွဲ့စည်းပုံ ဖြစ်ပါသည်။

ဆိုရှယ်လစ် အဖွဲ့အစည်း

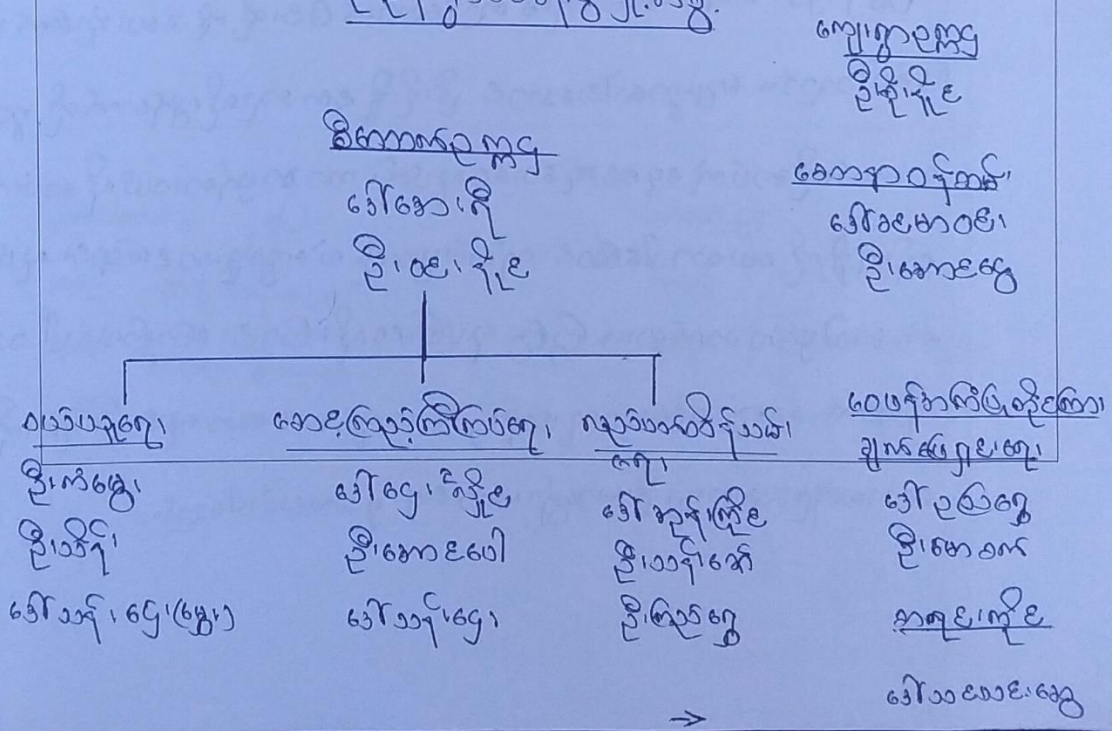

ကေတိမျှား၊ ဖွဲ့စည်းပြီးနောက် လိုက်နာရမည့် ကျင့်ထံမျှား၊
ဆောင်ရွက်ရမည့် မျှားကို ဦးဆောင်၍၊ ဆောင် မှ ခွင့်၊ နေ၊ ရာတွင်
လုပ်ငန်း၊ မျှားလုပ်ဆောင်ရာ နှိုင်း၊ ကျေးဇူး အပေါ် ဆေးကုသားဖြင့် ဂျီ၊ သား၊ ဖြင့်၊
အဓိက ကျကြောင်း၊ အကျယ်အဝန်း၊ ဂွေ၊ ဖွဲ့၊ ဖွဲ့၊ ဖွဲ့၊ ပါသည်။

ဆိုလျှင် ကျေးဇူးလုပ်ငန်း ဖွဲ့ များ၊ ဖွဲ့၊ ဖွဲ့၊ ဖွဲ့၊ ကျေးဇူး၊ လုပ်ငန်း မှ ကျင့်ထံ၊ ဂွေ၊ မှား
က မှားက ကျောင်း၊ ဆောင်ရွက်ပြီးပါပြီ၊ အညွှန်းမှာ ဂွေ၊ မှားက မှားက မှားက
က ကျေးဇူး၊ သောက်ဆိုင်၊ ရေ အသက် အခဲပါ အဲ ကျေ ဖြစ် ခဲ့ ကို အမျိုးမျိုး ဖြင့်၊ အညွှန်း
ဖြစ်ပါပြီ လူမှု မပူပန် စိမ်းလျှင် ကို အား၊ ကျင့်ထံ၊ ပါ အပေါ် ကျေ ဖြစ် အောင် လုပ်ပေးဖို့၊
ကောင်း ဆို ချစ်ပါ တယ်။ ဆို ကောင်း လုပ်ငန်း ဖွဲ့ ကို တစ် ဦး ချစ် ခဲ့ ပါ ပေး ချ် ချ် ဖြင့်၊
ခဲပါ တယ် ကျေ ဖွဲ့၊ ဖွဲ့၊ ဖွဲ့၊ လုပ်ငန်း၊ အသွက် ခဲ၊ ခဲ၊ ခဲ၊ ခဲ၊ ခဲ၊ ခဲ၊ ခဲ၊ ခဲ၊
ပေး ကျေ ဖွဲ့၊ ဖွဲ့၊ ဖွဲ့၊ ဖွဲ့၊ လုပ်ငန်း၊ ဂွေ၊ တစ် ဦး ချစ် မှား ဂွေ၊ ဖွဲ့၊ ဖွဲ့၊ ဖွဲ့၊ ဖွဲ့၊
အညွှန်း မှား အညွှန်း၊ အဆေး၊ ခဲ၊ ခဲ၊ ခဲ၊ ခဲ၊ ခဲ၊ ခဲ၊ ခဲ၊ ခဲ၊ ခဲ၊ ခဲ၊ ခဲ၊ ခဲ၊
ဖြစ်ပါသည်။ ကျေးဇူး ခေါ်၊ ဆောင် ဦး ဦး ချစ် ချစ် အညွှန်း ကျေ ကောင်း ကို ဂွေ မှား
က ကယ် လို အပေါ် ကျေ ဖွဲ့၊ ဖွဲ့၊ ဖွဲ့၊ ဖွဲ့၊ ဖွဲ့၊ ဖွဲ့၊ ဖွဲ့၊ ဖွဲ့၊ ဖွဲ့၊ ဖွဲ့၊ ဖွဲ့၊ ဖွဲ့၊
ကျေ ဖြစ် ချစ် သာ ပါ ကောင်း၊ ဝန် အပါ များ ကို လဲ ကျေးဇူး တစ် ဦး ကောင်း လုပ်ငန်း၊ လုပ်
ခဲ၊ အခါ မှား ကို တက် တက် ကြံ ကြံ လုပ် ကြံ ချစ် ကောင်း၊ ကောင်း ခဲ ပါ သည်။
ဆို ကောင်း အကျိုး ဝန် သော လုပ်ငန်း၊ ဂွေ၊ အကျိုး မဝန် သော လုပ်ငန်း၊ များ ကို လက်
ဆောင် ရှင်း၊ မှား များ ဦး ဆောင် ၍၊ ဆောင် မှ ခွင့်၊ နေ၊ ဖွဲ့၊ ဖွဲ့၊ ဖွဲ့၊ ပါ သည်။

