

ပြည်ထောင်စုသမ္မတ မြန်မာနိုင်ငံတော် အစိုးရ  
စိုက်ပျိုးရေး၊ မွေးမြူရေးနှင့် ဆည်မြောင်းဝန်ကြီးဌာန  
ကျေးလက်ဒေသဖွံ့ဖြိုးတိုးတက်ရေး ဦးစီးဌာန  
ပျော်ဘွယ်မြို့နယ်



လူထုဗဟိုပြုစီမံကိန်း  
National Community Driven Development Project  
(NCDDP)



ကျေးရွာဖွံ့ဖြိုးရေးအစီအစဉ်  
Village Development Plan (VDP)  
ဘိုကုန်းကျေးရွာ၊ ရှမ်းစုကုန်းကျေးရွာအုပ်စု

၂၀၁၇ ခုနှစ်

ပျော်ဘွယ်မြို့



မာတိကာ

- ၁။ မြို့နယ်မြေပုံ
- ၂။ ကျေးရွာမြေပုံ(တည်နေရာ)
- ၃။ အုပ်စုတွင်ပါဝင်သောကျေးရွာများစာရင်း
- ၄။ ကျေးရွာအခြေခံအချက်အလက်များ (ကျေးရွာသမိုင်းကြောင်း)
- ၅။ လူထုပူးပေါင်းပါဝင်သော လူမှုဆန်းစစ်ခြင်းနှင့် အကဲဖြတ်ခြင်းလုပ်ငန်းစဉ်(PSA/PRA)အကျဉ်းချုပ်ဇယား
- ၆။ ကျေးရွာဖွံ့ဖြိုးရေးအစီအစဉ်အတွက်အသုံးပြုခဲ့သော PRA tools များနှင့်တစ်ခုချင်းစီအတွက် သုံးသပ် ချက်များ
- ၇။ ကော်မတီဝင်များရွေးချယ်ခြင်းနှင့်ကျေးရွာဖွံ့ဖြိုးရေးအစီအစဉ်ဆောင်ရွက်မှုမှတ်တမ်းဓါတ်ပုံများ
- ၈။ ကျေးရွာအချက်အလက် (ပုံစံ-၁)
- ၉။ စီမံကိန်းစက်ဝန်းအချိန်ဇယား (ပုံစံ-၂)
- ၁၀။ ကျေးရွာဖွံ့ဖြိုးရေးဦးစားပေးအစီအစဉ် (ပုံစံ-၃)
- ၁၁။ ကျေးရွာအုပ်စုစီမံကိန်းလုပ်ငန်းခွဲရွေးချယ်ခြင်း (ပုံစံ-၄)
- ၁၂။ အစည်းအဝေးမှတ်တမ်းများ
- ၁၃။ ကဏ္ဍအလိုက်ဦးစားပေးဖွံ့ဖြိုးရေးလုပ်ငန်းစဉ်များ

၁။ ဖျော်ဘွယ်မြို့နယ် မြေပုံ

ဖျော်ဘွယ်မြို့နယ်အခြေပြမြေပုံ

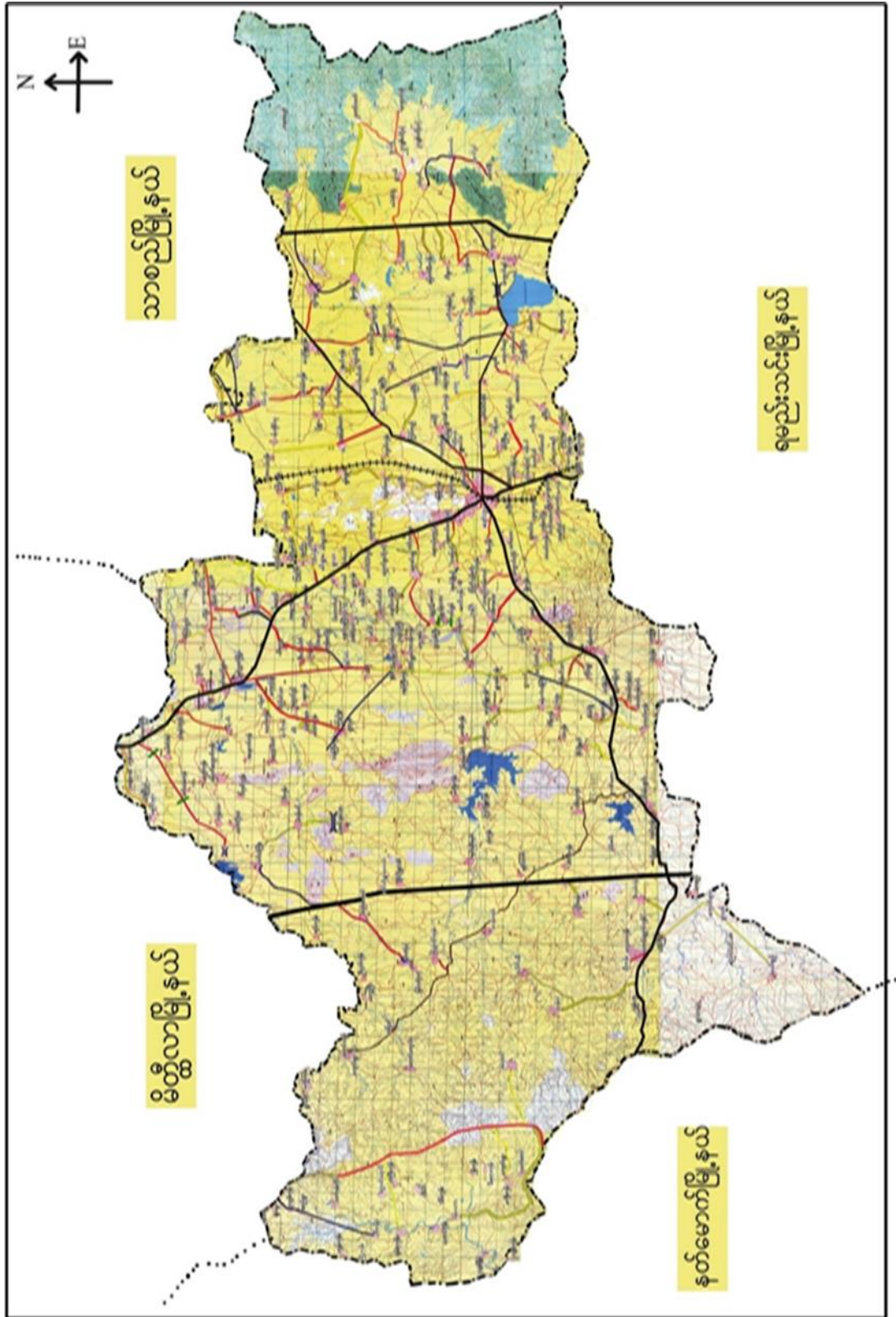

# ရှမ်းစုကုန်းကျေးရွာအုပ်စုမြေပုံ

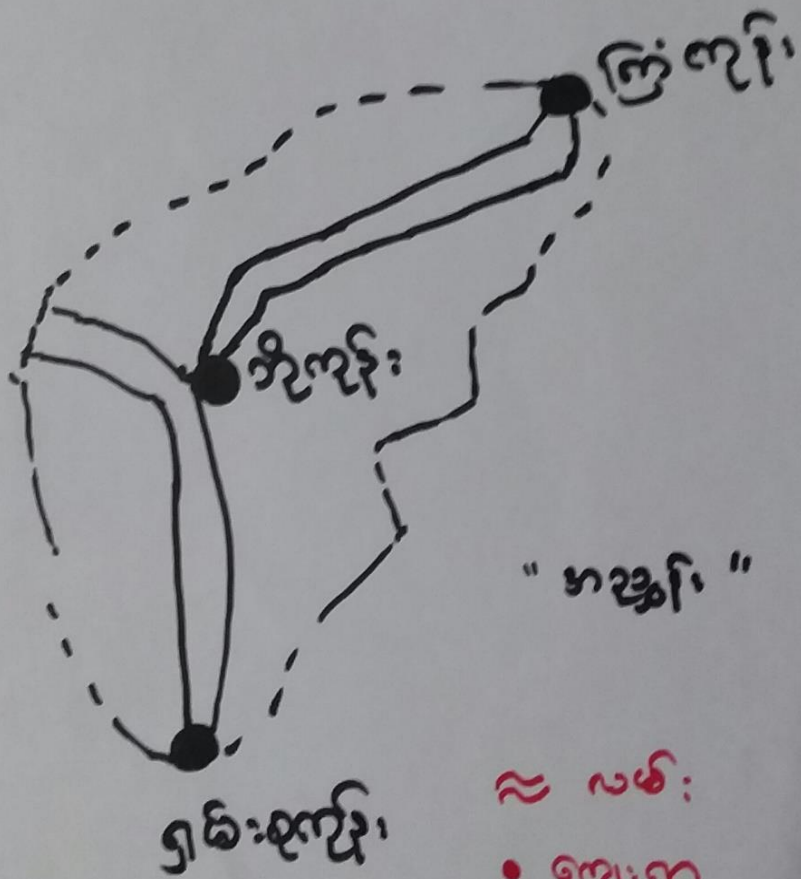
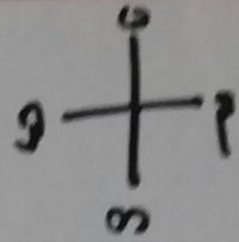

" ဘအိန် "

≈ လမ်း

• ကျေးရွာ

--- မဟာမိတ်

- ၃။ ကျေးရွာအုပ်စုတွင်ပါဝင်သော ကျေးရွာများ
- ၁။ ရှမ်းစုကုန်း ၂။ သိုကုန်း ၃။ ကြံ့ကုန်း
- ၄။ ကျေးရွာ၏အခြေခံအချက်အလက်များ
- ကျေးရွာသမိုင်းအကျဉ်း

"အိုကုန်းကျေးရွာ"

ပျော်ဘွယ်မြို့နယ် ၎င်းပုကုန်းအုပ်စု အိုကုန်းကျေးရွာသည်

ပျော်ဘွယ်မြို့၏အနောက်ဘက် မိုင်ပေါင်း ၂၄၃၁ မိုင် အကွာတွင်

တည်ရှိပါသည်။ ပျော်ဘွယ် - မကွေး လမ်းမကြီး ၎င်းတေား ၊

ပျောက်ဆုံးတိုင်းအိုင်လမ်း အနောက်ဘက်တွင် အိုင်ကြွ (၇၅)

အိမ်ဖြင့်တည်ရှိပါသည်။ အိုကုန်းကျေးရွာ၏ အဓိကအလုပ်အကိုင်

မှာ တောင်သူ လယ်သမား ဖြစ်ပါသည်။ မွေးမြူရေးမှာ "ရွာ၊ ဝက်၊

ဆိတ်" ဆို ကို ဖွဲ့ဖြူပါသည်။ အရက်ရတာ၊ ခင်မာမာတို့တွင်

"အိုကုန်းပုကုန်း" ပေါ်တွင်သောကြောင့် "အိုကုန်း" ဟု

ခေါ်တွင် ယခုအခါတွင် ~~အို~~ "အိုကုန်း" ဟု အမည်တွင်ခဲ့ပါသည်။

- ထိခိုက်လွယ်သော အုပ်စုများ လူဦးရေ ( သက်ကြီး၊ မြေယာမဲ့၊ မသန်စွမ်းအုပ်စုများ)

သက်ကြီး	မြေယာမဲ့	မသန်စွမ်း
ကျား ( ၂ )၊မ ( ၃ )	ကျား ( ၅ )၊မ ( ၅ )	ကျား ( ၂ )၊မ ( ၂ )

- ကျေးရွာတွင်းရရှိနိုင်သော ဝန်ဆောင်မှုများ (ကျန်းမာရေးဆေးခန်း၊ စာသင်ကျောင်း)

ဆေးရုံ/ဆေးခန်း	စာသင်ကျောင်း	စာကြည့်တိုက်	မူကြိုကျောင်း	ဈေး
မရှိ	ရှိ	မရှိ	ရှိ	မရှိ

- ရွာသူရွာသားများ၏ အဓိကစီးပွားရေးလုပ်ငန်း ( စိုက်ပျိုးမွေးမြူရေး၊ အခြားသီးနှံများ)

မွေးမြူရေး		စိုက်ပျိုးရေး		အခြား
နွား	ဝက်	ပဲ/ စပါး	နှမ်း	မရှိ

- အဓိကရရှိနိုင်သော အရင်းအမြစ်များ

ကျောက်	သဲ	ကျောက်ဆွေး	ဂျင်းမြေ	အခြား
ရှိ	ရှိ	မရှိ	မရှိ	မရှိ

- ကျေးရွာနှင့်သက်ဆိုင်သော အခြားအရင်းအမြစ်များ

သောက်သုံးရေရရှိနိုင်မှု	မြေလွတ် မြေရိုင်း	ဆည်ရေသောက်ဧရိယာ	အခြား
မရှိ	ရှိ	မရှိ	မရှိ

၅။ လူထုပူးပေါင်းပါဝင်သော လူမှုဆန်းစစ်ခြင်းနှင့် အကဲဖြတ်ခြင်းလုပ်ငန်းစဉ် (PSA / PRA) အကျဉ်းချုပ်ဖော်ပြချက်

စဉ်	ကိရိယာများ (PRA Tools)	ရက် စွဲ	ဦးတည်အုပ်စုနှင့် ရည်ရွယ်ချက်များ	တက်ရောက်သူ			အဓိက ဆွေးနွေးချက်များ
				ကျား	မ	ပေါင်း	
၁	ကျေးရွာလူမှုရေး၊ အရင်းအမြစ်ပြမြေပုံ (Social Map/ Resource Map)	၂၉.၁.၂၀၁၇	ရပ်မိရပ်ဖ၊ ကော်မတီဝင်များ၊ ကျေးရွာလူထုများ မြေပုံအားအသုံးပြု၍ ၎င်းတို့၏ အဓိကပြဿနာများ၊ အရင်းအမြစ်များနှင့် အခြေခံအဆောက် အအုံများ၊	၃၀	၂၅	၅၅	ကျေးရွာလူထု၏ ထင်ရှားသောမြေနေရာ၊အခြေခံ အဆောက်အအုံများ၊တိုင်းရင်းသ ားနှင့် ဘာသာရေး အဖွဲ့အစည်းများ၊မသန်စွမ်းသူရှိ သည့်အိမ်ထောင်စုများ၊အမျိုးသ မီးဦးဆောင်သည့်အိမ်ထောင်စုမျ ား၊လူမှုရေးဆိုင်ရာအချက်အလ က်များ။ ပြဿနာများနှင့် ဖြစ်နိုင်ခြေရှိသောအဆောက်အအုံ သစ်များ
၂	ဥစ္စာနေကြွယ်ဝမှုအ ဆင့်သတ်မှတ်ခြင်း (Wealth Ranking)	၂၉.၁.၂၀၁၇	ကျေးရွာအတွင်း စီးပွားရေးအခြေအနေ နက္ခတ်ခြားသောအုပ် စုများကိုစိစစ်ရန် ချမ်းသာ၊ အလယ်အ လတ်၊နွမ်းပါး၊ အလွန်နွမ်းပါးအုပ်စု များ	၃၀	၂၈	၅၈	ကျေးရွာအတွင်းရှိ အိမ်ထောင်စုများအား လူမှုစီးပွားအခြေအနေအလိုက် အုပ်စုများသတ်မှတ်ပေးခြင်း
၃	ကျေးမရေးရာကဏ္ဍ # ၁ ပိုင်ဆိုင်မှုနှင့်ခွဲခြမ်းစိ တ်ဖြာမှု	၂၉.၁.၂၀၁၇	အမျိုးသားနှင့်အမျိုး သမီးများ( အရင်းအ မြစ်ပိုင်ဆိုင်အသုံးချ မှု)	၁၈	၁၉	၃၇	အမျိုးသားနှင့်အမျိုးသမီးများ( အ ရင်းအမြစ်ပိုင်ဆိုင်အသုံးချမှု၊ ထိန်းချုပ်မှုအားခွဲခြမ်းစိတ်ဖြာခြင်း )။
၄	ရာသီခွင်ပြပြက္ခဒိန် (Seasonal Calendar)	၂၉.၁.၂၀၁၇	ကော်မတီဝင်၊ အမျိုးသမီး၊ အမျိုးသားများ	၂၀	၁၈	၃၈	ကျေးရွာတွင် တစ်နှစ်ပတ်လုံးကွဲပြားခြားနားသော အချိန်အလိုက် ဖြစ်ပျက်ဆောင်ရွက်ခဲ့သည့်ရာသီ ဥတု၊ စိုက်ပျိုးသီးနှံများ၊ လယ်ယာလုပ်ငန်းများ၊ နေ့စားလုပ်ငန်းများ၊ မွေးမြူရေးလုပ်ငန်းများ၊ ဝမ်းစာဖူလုံမှု နှင့် ပွဲတော်များ

၅	ကျားမရေးရာ# ၂ ပင့်ကူအိမ် ကွန်ယက် (Spider Web)	၂၉.၁.၂၀၁၇	အမျိုးသားများ နှင့် အမျိုးသမီးများ	၃၀	၃၅	၆၅	ကျေးရွာအတွင်းရှိ အမျိုးသမီးများ၏ အခြေအနေကိုသိရှိစေရန် တန်းတူအခွင့်အရေး ရရှိမှု နှင့် မရရှိသည့် အကြောင်းအရင်း၊ ပညာရေးအတွက်ဆုံးဖြတ်ချက်ချ ခြင်း၊ အိမ်မှုကိစ္စဆောင်ရွက်မှု
၆	အဖွဲ့အစည်းချိတ် ဆက်ပုံ- ဗင်းပုံစံ(Venn Diagram)	၂၉.၁.၂၀၁၇	ကျေးရွာအုပ် ချုပ်ရေးအဖွဲ့၊ ကျေးရွာ စီ/ ထောက်အဖွဲ့	၃၀	၂၉	၅၉	ကျေးရွာတွင်းရှိ အဓိကအုပ်စုများ၊အဖွဲ့အစည်းများ တည်ရှိနေမှုကိုသိရှိရန်၊ ၎င်းအဖွဲ့အစည်းများအုပ်စုများ ဆက်စပ်နေမှုပူးပေါင်းဆောင်ရွ က်မှုအားသိရှိနိုင်ရန်၊
၇	ကျေးရွာ၏ မျှော်မှန်းချက်(၄)နှစ် စာ ကျေးရွာဖွံ့ဖြိုးရေးအ စီအစဉ်	၂၉.၁.၂၀၁၇	အမျိုးသားအုပ်စု၊အ မျိုးသမီးအုပ်စု၊လူင ယ်အုပ်စု၊ ရပ်မိရပ်ဖအုပ်စု	၃၀	၃၅	၆၅	ကျေးရွာသားများ၏ မဲပေးရွေးချယ်ထားသည့် ဖွံ့ဖြိုးတိုးတက်ရေးလုပ်ငန်းစဉ်များ အား ဦးစားပေးအလိုက်သတ်မှတ်ချက်





ပျူဖွဲ့ရေး အခြေပြ ဖွင့် သာယာဝေသာအရင်း အမြစ်

ကျေးရွာ - ဆိုက်ကုန်း ဖြစ်ပေ

အုပ်စု - ဂွမ်းစုကုန်း

- ဧရာဝတီမြစ်၊ ဘန်စစ်မြစ်

- ဧရာဝတီ အရင်း အမြစ် ဖြစ်သော မြစ်ကမ်းခြေ ဖြစ်သည့် သံလွင် ဝါဒီ သံလွင်ကမ်းခြေ ဖြစ်၍ ဧရာဝတီ ဝယ်ယူပိုင်ဆိုင် နေကြောင်း တွေ့ရှိရပါသည်။

- အုပ်စုတွင် ဧရာဝတီ ဝယ်ယူပိုင်ဆိုင် နေကြောင်း တွေ့ရှိရပါသည်။

- ဧရာဝတီ ကမ်းခြေတွင် လာ တွင်း သာယာ ဝါဒီ ဝယ်ယူပိုင်ဆိုင် နေကြောင်း တွေ့ရှိရပါသည်။

- ဧရာဝတီ ကမ်းခြေ ဝယ်ယူပိုင်ဆိုင် နေကြောင်း တွေ့ရှိရပါသည်။

အမျိုးသား  
 အမျိုးသမီး  
 အမျိုးသား/သမီး  
 အမျိုးသား  
 အမျိုးသမီး  
 အမျိုးသား/သမီး

ခွာလှည်း	ဂေတွင်း	ခွာ	ဂေတွင်း	ခွဲ	တင်
	ခွဲ		ခွာ		
	ခွဲ		ခွဲ		
	တင်		ခွာလှည်း		
	အပ်ချုပ် တင်		အပ်ချုပ် တင်		

ဦးအောင်ဆွေ - ဦးအောင်ဆန်း  
 စတင်တင်သူ - မြေပေးထားသူ  
 ပါဝင်အောင်မြင်သူ - ဦးမြင့်စိုးမီ၊ ဒေါ်ဝါဝါ  
 ၇၇. (၁၈) . ၈. (၁၉)

ကျေးဇူးတင်စာတိုက်  
 အချိန် - ၂:၃၀

မွေးမြူခြင်းနှင့် ဆင်းရဲခြင်း

- များကို တပို့တဲ့ ၊ တပေါင်းတွင် ညှိုးကျော် အတွက် နား တရား ကန်ခြင်းကို အမျိုးသားများ က ဖြေလျှမ်းပေးသည်။

- နားကို အသက် ဂုဏ်ကျော် လက်တံ နား နှင့် မြောင်း ကို ဖြင့် ကို ဖြင့်လည်း အမျိုးသား များက ကို နှုတ်သည်။

- မိုးရာသီ အတွက် ထင်း ကို အမျိုးသား များ က နားပွဲ အမျိုးသား များက ကို နှုတ်သည်။ ဒို့တွင် အမျိုးသား + အမျိုးသမီး ၂ ဦးကို ကို နှုတ် ပါသည်။

၅။ ကျေးရွာ၏လူမှုစီးပွားအဆင့်သတ်မှတ်ခြင်း။ (Wealth Ranking)

အမျိုးအစား	သတ်မှတ်ချက်	အိမ်အောင်ရ	ရာခိုင်နှုန်း
ချင်းဘ	လျှပ်စီးဓာတ်၊ ရေဖျန်း၊ ပါမီနီ၊ နားစာ စိုက်၊ လယ်ယာ စေ့မျိုး၊ ပါမီနီ	၆၀	၄၄%
အလယ်အလတ်	လျှပ်စီးဓာတ်၊ ရေဖျန်း၊ လယ်ယာ စေ့ နည်းပါး	၄၀	၃၂%
နွမ်းပါး	ဦးစီးဌာန၊ ကျေးအသင့်အတင့်ရှိ ဦးစီးဌာနလျှပ်စီးဓာတ်	၂၆	၂၀%
	စုစုပေါင်း	၁၂၆	၁၀၀%

ဦးဆောင်ဆွေးနွေးသူ - ဦးဝင်းမြင့်  
 ရေကန်စီမံကိန်းဦးစီးဌာန  
 မှတ်တမ်းတင်သူ - ဒေါ်နုနုထွန်း  
 အချိန် - ၂:၄၅  
 ပါဝင်ဆောင်ရွက်သူ - ဒေါ်စိန်စွန်း၊ မယ်နုအေး  
 ဦးမောင်မောင် - ဦးဝင်းမြင့် (၃၀)၊ မ(၂၆)

ဥစ္စာစာ ပိုင်ဆိုင်မှုကဆင့်

ခွဲခြား သတ်မှတ်ခြင်း

ဈေးနှုန်း ဦးနှစ်လျှင်

ကျေးဇူးတင်ပေးခြင်း - ထပ်ပေးပေး

မြို့နယ်-ပျော်စွယ်မြို့

မြို့နယ် - ၇. ၂. ၂၀၁၇

ဆွေးနွေးခြင်း အကျိုးစစ်ခြင်း

- ဤကဲ့သို့ ချမ်းသာလှည့်ပေး ၄၇ - ၁ - + အလယ်

အလယ်က ၃၂ - ၁ - နှင့် နှစ်ပါးဦးပေး ၂၁ - ၁ -

ရှိသည်။

- ဤကဲ့သို့ မြေယာ ပိုင်ဆိုင်မှုကို အစီအစဉ် ခွဲခြားသည်။

- အစဉ် ၇ မှီခို ခွဲထားသော်လည်း နာသိဥတု

မရှိသဖြင့် ကမ်းပိုင်းပါ မြေပြောင်းအလုပ်ဖြင့်

အသက်မွေးဝမ်းကြောင်း ပြုကြသည်။



ဆွေးနွေးခြင်းနှင့် ဆန်းစစ်ခြင်း

- ဣသိဇုဇု ဗဟို သမင် သီးခြား  
အရာနည်းသည်။

- စီးနင်း ဘေးကြောင့် တောင်သူများ သီးခြား  
ပျိုးကန် မဖြစ် ဖြေ ဖောင် ကန် များ ရှိလျှင်  
စိုက် ပျိုး၏ အဆင်ပြေမည်။

- တန် တက် လုပ် ပျိုး ရှိ ဆက်လည် လုပ် ကိုင် တံ  
သူနည်းသည်။

- ဒေသတွင် ဣသိဇုဇု ဗဟို သီးခြား  
ရွေးနှောင်း ကုန် သမား ဣသိအပိုက် ရှိ



မင်းပုံစံကိုသုံးပြု၍ အဖွဲ့အစည်းများရှိတ်ဆက်မှု

မင်းပုံစံ အသုံးပြု၍ အဖွဲ့အစည်း နှင့် ချိတ်ဆက်မှု

ဆက်သွယ်ရေး ဖွဲ့စည်းခြင်း

ကျေးဇူး - ဘိုဇော်  
 နေပြည်တော် - ၂၀၁၅ ခုနှစ်

ဖြိုနှယ် - ပျော်သွယ်ဖြို  
 ရက်စွဲ - ၂၀.၁.၂၀၁၇

ဧည့်သည်များ ဆက်သွယ်ရေးအဖွဲ့အစည်းများ	ကျေးဇူး နှင့် ပြုသ ဆက်သွယ်ရေးအဖွဲ့အစည်းများ
- ဗဟိုဌာနချုပ်	- ရဲစခန်း
- စိုက်ပျိုးရေး ဂျီ	- ကျေးဇူး ဖွဲ့စည်းရေး
- သ.မ အသင်းအဖွဲ့	- စိုက်ပျိုးရေး ဂျီ
- NLD - USDP	- ကျေးဇူး ဖွဲ့စည်းရေး
- CDA	- ပညာရေး ဂျီ
- ဘယ် အိမ် ခေါင်းအဖွဲ့	- ဖိ. ဗ. ရေး
- နေပြည်တော် အဖွဲ့	-
- ဗ.ဝ. ကျေးဇူး	

ဦးဆောင် ဆွေးနွေးသူ - ဦးသိန်း

မှတ်တမ်း တင်သူ - ဒေါ်နှင်းဝတ်ရည်

ပါဝင်ဆောင်ရွက်သူ - ဦးကမ္ဘော၊ ဒေါ်ထွေး၊  
 ကျား (၃၀) ၊ မ (၃၅)

ကျေးဇူး ဦးစိုးနိုင်အိမ်  
 အချိန် - ၆:၀၀

မင်းပုံစံအသုံးပြု၍ အဖွဲ့အစည်း နှင့် မျက်နှာ

သက်မှုအားလေ့လာခြင်း

ကျေးဇူးတင်အားဖြင့်  
ရက်စွဲ - ၂၀၁၇ ခုနှစ်

မြို့နယ် - မြောက်ဥက္ကန်မြို့  
ရက်စွဲ - ၂၀၁၇ ခုနှစ်



ဦးဆောင်ရေးအဖွဲ့အစည်း - ဦးဆောင်

မြို့နယ်အဖွဲ့အစည်း - မြို့နယ်  
 မြို့နယ်အဖွဲ့အစည်း - မြို့နယ်  
 မြို့နယ်အဖွဲ့အစည်း - မြို့နယ်

ကျေးဇူးတင်အားဖြင့်  
ရက်စွဲ - ၂၀၁၇ ခုနှစ်

မင်းပုံစံအသုံးပြုပြီး အဖွဲ့အစည်း ၄ ခု၏

ဆက်ပူးကူးလေး ယာခြင်း

ကျေးဇူး - နိုင်ငံခြား

အုပ်စု - ဂရုစိုက်ရေး

အဖွဲ့အစည်း - အဖွဲ့ စစ်ကြောင်း

- စိုက်ပျိုးရေး နှင့် သစ်တောရေးရာ ဝန်ထမ်းများ အဖွဲ့၊ CDA၊ လ.ဝ.က၊ အဖွဲ့အစည်းများ အဖွဲ့ နှင့် သစ်တောရေးရာ ဝန်ထမ်းများ အဖွဲ့အစည်းများ အဖွဲ့အစည်းများ ဖြစ်ပါသည်။

- ဂရုစိုက်ရေး ဝန်ထမ်းများ အဖွဲ့၊ ကျေးဇူး နှင့် ပညာရေး ဖွဲ့စည်းပုံ အခြေခံ ဝန်ထမ်းများ အဖွဲ့အစည်းများ ဖြစ်ပါသည်။

- စိုက်ပျိုးရေး နှင့် CDA အဖွဲ့ ဖွဲ့စည်းပုံ အခြေခံ ဝန်ထမ်းများ အဖွဲ့အစည်းများ ဖြစ်ပါသည်။

- စိုက်ပျိုးရေး ဝန်ထမ်းများ နှင့် ကျေးဇူး နှင့် သစ်တောရေးရာ ဝန်ထမ်းများ အဖွဲ့အစည်းများ ဖြစ်ပါသည်။

ပင်ကူအိမ်ကွန်ယက် နှင့် သုံးသပ်ချက်

ကျေးဇူး - ဣန္ဒိယ၊  
 အုပ်စု - ရှမ်းစုတိုင်း၊  
 ပင်ကူအိမ်သုံးသပ်ခြင်း၊  
 အမျိုးသမီး၊  
 ဇွန်လ - ဧပြီလ ၂၀၁၇

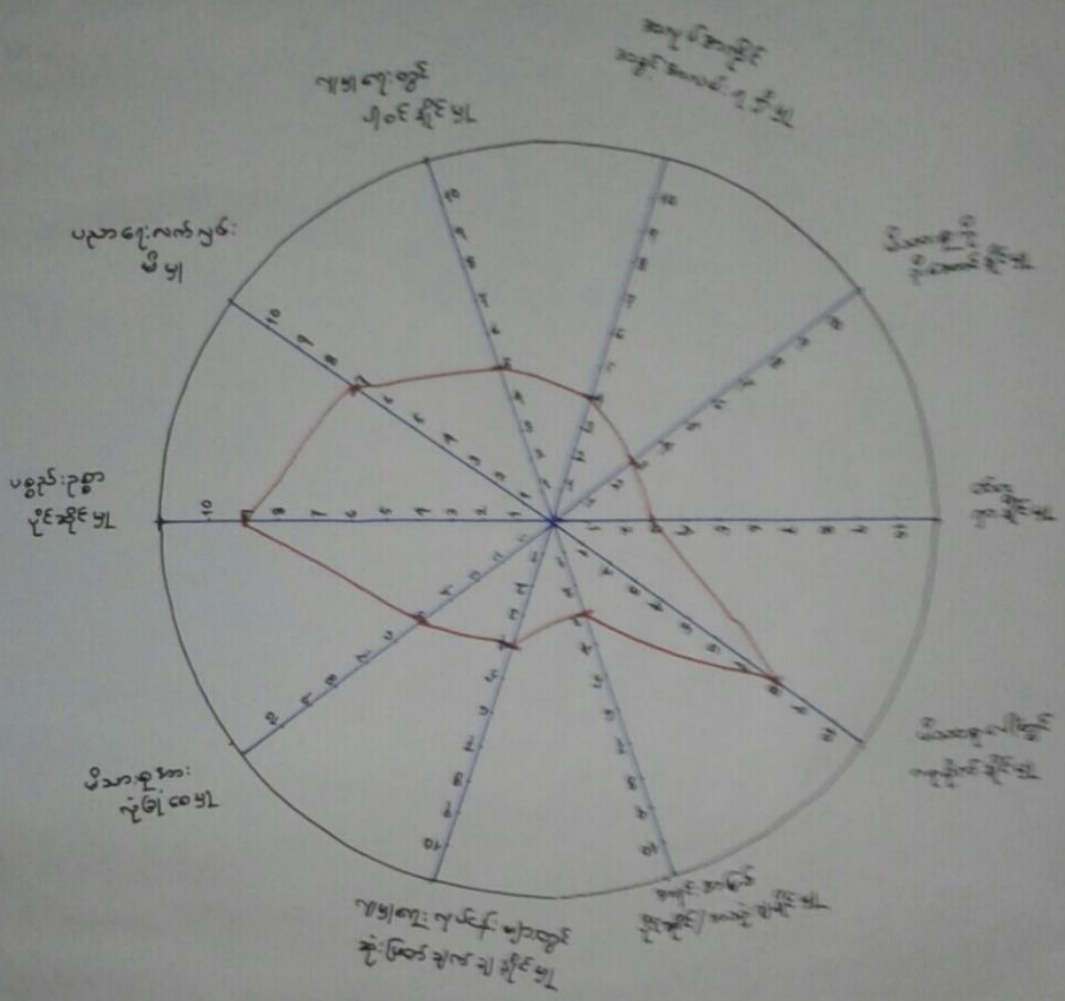

ဦးဆောင်ဆွေးနွေးသူ - ဒေါ်အေးရှည်  
 မှတ်တမ်းတင်သူ - ဒေါ်ဒွေးဝတ်ရှည်  
 ဒါရိုက်တာအဖွဲ့ဝင်သူ - ဦးသိန်း၊ ဒေါ်သန်းဖြူ  
 ကျား (၇၀)၊ မ (၂၉)၊  
 ကျား - ၉ ဦး၊ မ - ၅ ဦး၊  
 အချိန် - ၂ နာရီ

ယုံကြည်စိတ်ချရသည့် သက်တမ်း: ဖွဲ့စည်းထားသည့် နေ့ရက်: ၂၀၁၈.၀၁.၀၅  
 နေရာအမျိုးအမည်: အမျိုးအမည်: မြို့နယ် - မြောက်ဧရာဝတီ  
 အမျိုးအမည်: ရက်စွဲ - ၂၀၁၈.၀၁.၀၅

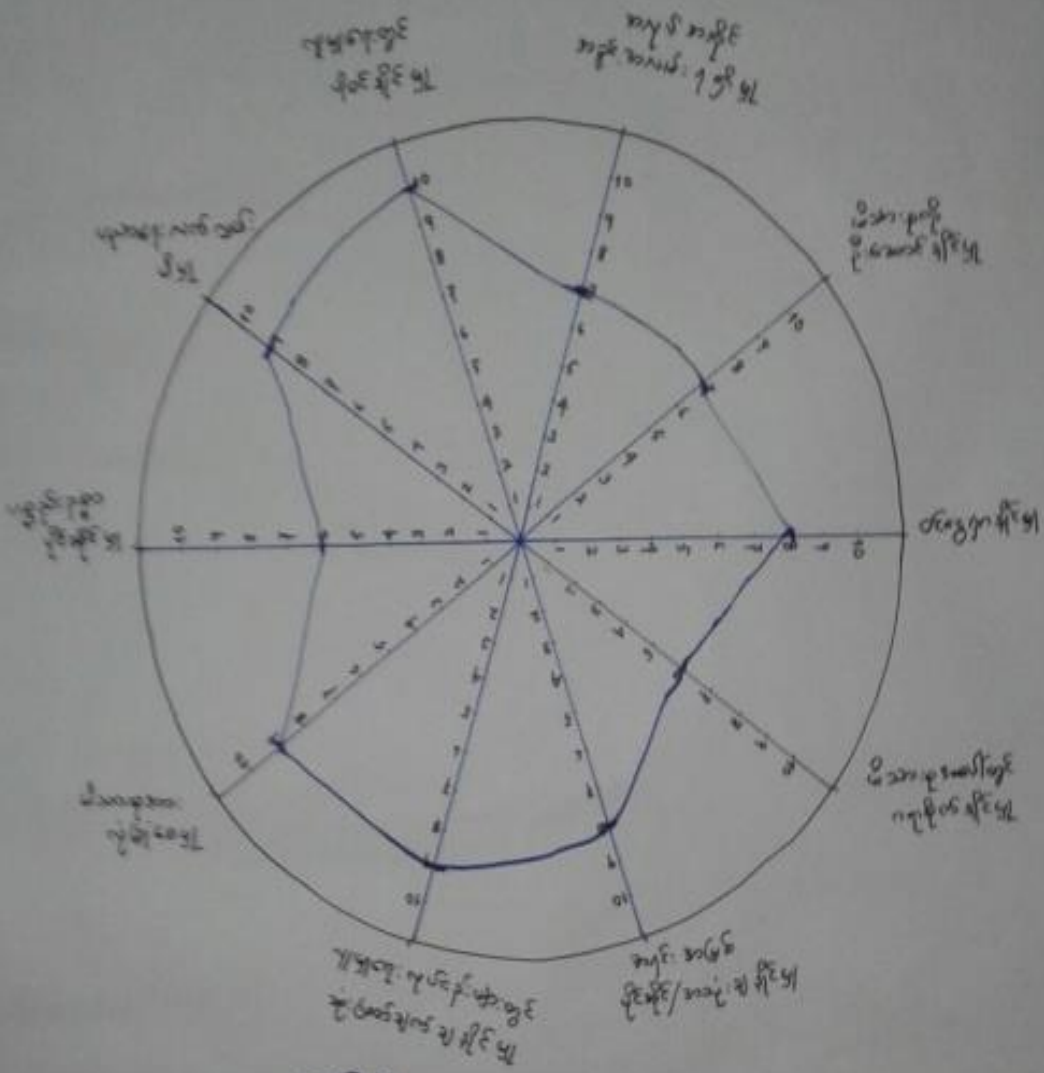

ပြီးဆုံးသည့်နေ့ရက် - ၂၀၁၈.၀၁.၀၅  
 ပြုစုထားသည့်နေရာ - မြောက်ဧရာဝတီ  
 ပြုစုထားသည့်နေရာ - မြောက်ဧရာဝတီ (၇၀)  
 အမျိုးအမည် - ၇၀

ပင်ကို အိတ်သုံးသပ်ခြင်း

ကျေးဇူး - ဘိက္ခုနီ  
 သူငယ် - ရှမ်းနတ်

အပျိုသား + အပျိုသမီး

မြို့နယ် - ပျော်သွယ်မြို့  
 ၇က်စွဲ - ၂၉.၅.၂၀၁၇

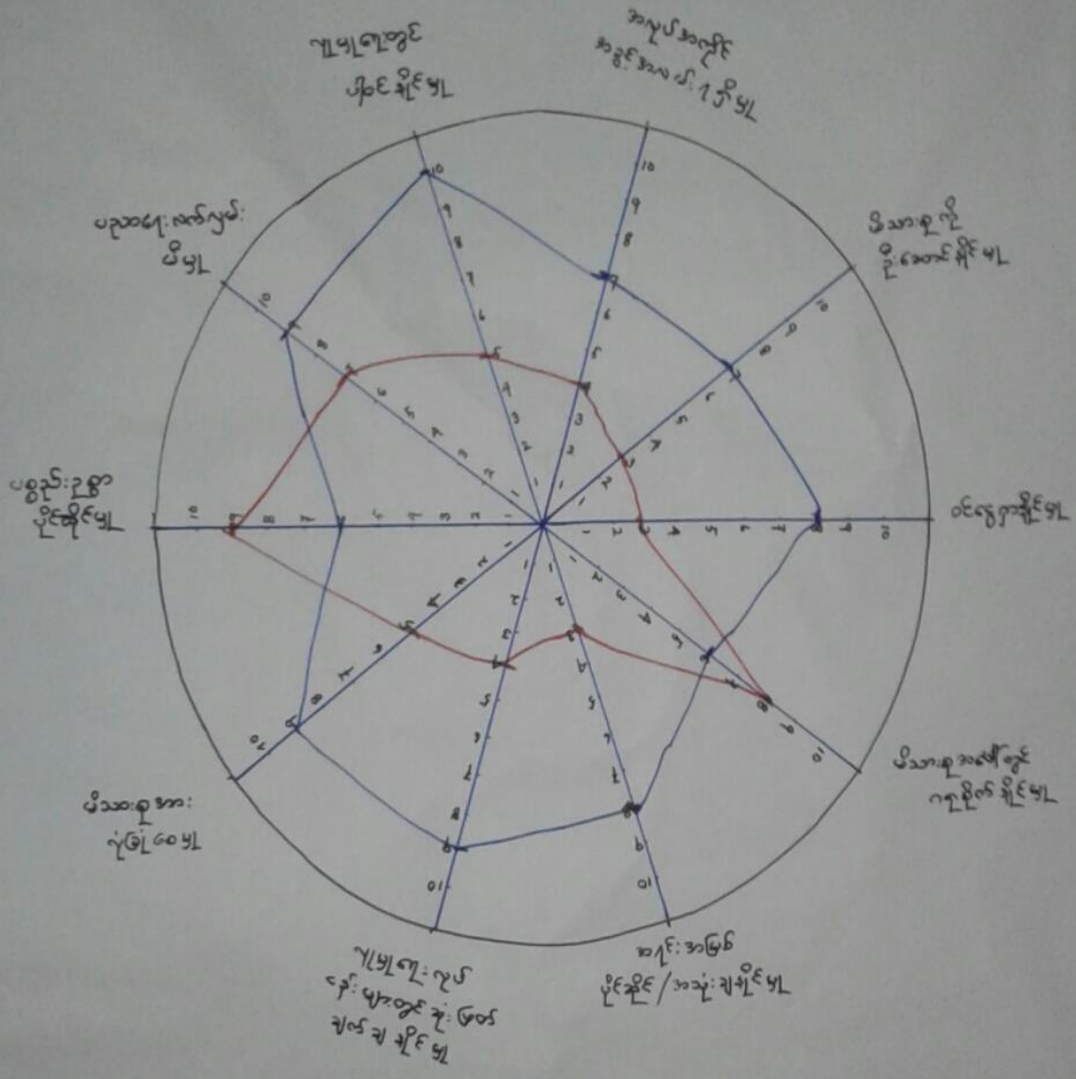

ဦးဆောင်ဆွေဖွဲ့သူ - ဦးစိုးဦး၊ ဒေါ်အေးဂျင်

မှတ်တမ်းတင်သူ - ဒေါ်ဒွေးဝတ်ဂျင်

ပါဝင်ဆောင်ရွက်သူ - ဦးသိန်း၊ ဒေါ်သန်းဖြေ  
 ကျား (၃၀)၊ မ (၂၉)

ကျေးဇူး - ဦးစိုးဦးအိတ်

အချိန် - ၄:၀၀

ပင့်ကူအိမ် သုံး သပ် ခြင်း

ကျေးဇူး - ဘိုကုန်  
အုပ်စု - ဂါမိ-စုကုန်

**ဆွေးနွေးခြင်း ၊ ဘိန်းစစ်ခြင်း**

- အမျိုးသမီးများသည် ယူမှုရေးတွင် ပါဝင်မှုနှင့် အမျိုးသားများထက် အလွန်အား၎င်းပါသည်။
- ပစ္စည်းပစ္စာပိုင်ဆိုင်မှုနှင့် ဝိဘာဏ်အခေါ်တွင် ဘေးမှုများတွင် အမျိုးသမီးများသည် အမျိုးသားများထက် ဘေးခြင်းဖြစ်ပါသည်။
- အမျိုးသမီးများသည် အရင်းအမြစ်ပိုင်ဆိုင်မှုနှင့် အသုံးချခြင်းမှုတွင် အမျိုးသားများထက် အားအလွန်၎င်းပါသည်။
- ယူဆရေးစက်လှုပ်စီမှုတွင် အမျိုးသားများနှင့် အမျိုးသမီးများသည် ကွာခြားမှုရှိသော်လည်းကောင်း ယူမှုရေးဆိုင်ရာဆိုင်ရာ အသုံးချမှုများတွင် အမျိုးသမီးများသည် အမျိုးသားများထက် အားအလွန်၎င်းပါသည်။

ကျေးရွာ-အုပ်စု အုပ်စု - ၅၀-စု	အမျိုးသမီး	မြို့နယ် - ပျော်ဘွယ်မြို့ ၇၀၅ - ၃၀.၁.၂၀၁၇
အဆက်အသွယ် အတား အဆီး	ရွေးချယ်မှု	ဖွံ့ဖြိုးရေးလုပ်ငန်းများ
- ဆောက်ရာ နှင့် သုံးရာ အဆင့် မြို့တောင် အလုပ်များ ပျက်စီး ကျွမ်းကျင် ပါသည့်။	- ဆောက်ရာ နှင့် အဆင့် အလုပ်များ ပါက အလုပ်အကိုင်အား တွင်ပိုင် အလေးထား နိုင်	- ဆောက်ရာ နှင့် သုံးရာ အဆင့် ရာစင် နှင့် ရေပိုက်ဆွဲရေး ဖြစ်
- ဖိး မရှိ ကျ ကလေး နှင့် သက်ကြီး ရွယ်စိုများ ညာဘက် ဆွားလာရမှု အားပါသည့်။	- ဖိး ရရှိပါက ညာဘက် ကလေး များ နှင့် လူကြီးများ အတွက် ပိုမိုစိတ်ချရပါသည့်။	- ဖိး ရရှိရေး (လျှပ်စစ်လို အညွှန်း)
- စာသင်ကျောင်းတွင် လုံခြုံမှု မရှိ ဖိး မပိုင် ကလေးများ အတွက် စိတ်ချရပါ။	- စာသင် ကျောင်း လုံခြုံမှု မရှိပါ က ကလေး များ အတွက် စိတ်ချ ရပါသည့်။	- စာသင် ကျောင်း ပြုပြင် ရေး
- ရွာရှိ အမျိုးသမီးများ၏ အလုပ် အကိုင်အခွင့်အလမ်း မှ ရှားပါးမှု အမျိုးသမီး များ စင်စစ်မှာ အပျက် ဖြစ်ပါ။	- အမျိုးသမီး များ စင်စစ် များ များ ရရှိပါက ဖိးသား ချ စေရန် ရေစိုင်းနိုင်မည်။	- စက် ချုပ် သင်တန်း



ကျေးဇူး-အိုကုန်၊  
အုပ်စု - ဤစုစုကုန်

အမျိုးအမည်အား

မြို့နယ် - ကျေးသွယ်မြို့  
ရက်စွဲ - ၃၀.၁.၂၀၁၇

အသက်အရွယ်   အတားအဆီး	ပျောက်ပျက်ခြင်း (ဆေးကုသခြင်း)	ဖွံ့ဖြိုးရေးလုပ်ငန်းများ
- လမ်းများ မိုးတွင်းတွင် သွားလာရန် အခက်	- ရွာချင်း သက်သေကမ်းတွင် ၇ ပညာရေး၊ ၂ စီးပွားရေး၊ ၇ ပညာ ရေးအဆင့် ရှိနေခြင်း။	- ရွာချင်း သက်သေကမ်း  - ရေတွင်း နှင့် ရေဆိုင်
- ရေ ရွားပါးခြင်း - သုံးစွဲရန် အခက်ရောက်ပါသည်။	- ရေပေါ်များစွာရှိပါက ကလေး များ ပညာရေး သက်တွင်းက သက်လွယ်စွာ ပျက်စီးခြင်း၊ ရေကမ်း မှန်ပါသည်။	- ပိုးရရှိရေး (အိမ်တွင်း)
- ကျေးဇူးတွင် မိုးမျိုးရေ လေးများ စာတိုက်ရန် အခက်တွေ့	- ကျေးဇူးမိုး ရရှိပါက ကလေး များ ပညာအတွက် အခက်ရောက် စားနိုင်ပါသည်။	- စာသင်ကျောင်း ပြုပြင် ခြင်း
- ရွာရှိကျောင်း အဆင့်မြင့် မလဲလှောက်ရန် ကျောင်း အဆင့်မြင့် ပြုပြင်မှု မရှိ။	- ကလေးများ လုံခြုံမှု အလည်နှင့် မိုးလုံ၊ လေလုံ ပညာအဆင့် ကြားနိုင်ရန်။	

ကျေးဇူး ဖွဲ့ကြိုးတို့ တတ်ရေး လုပ်ငန်းများ  
 ကျေးဇူး - နှိုင်းကုန်  
 အုပ်စု - ရှစ်စုကုန်

နံပါတ်:	ဖွဲ့ကြိုးတို့ တတ်ရေး လုပ်ငန်းများ	အဆိုပြုသူ	အရေအတွက်
၁။	ကျောင်းပြုစုရေး + ကျောင်းဆရာ အိတ်ဘာ	ကျား/မ	၅၃
၂။	ကျေးဇူး စာတမ်းရေး:	ကျား/မ	၂၀
၃။	ဖိုးကြေးများ ဆိုလာ (အိတ်ဘာ)	ကျား/မ	၁၈
၄။	အဆင့်အစား ခန်းမ	ကျား	၁၅
၅။	စာအုပ်တိုက်	ကျား/မ	၁၄

၆။ ကော်မတီဝင်များရွေးချယ်ခြင်းနှင့်ကျေးရွာဖွံ့ဖြိုးရေးအစီအစဉ်ဆောင်ရွက်မှုမှတ်တမ်းခါတ်ပုံများ



ကော်မတီရွေးချယ်ရန် မဲရေတွက်နေစဉ်



စီမံကိန်းမိတ်ဆက်အစည်းအဝေး မှတ်တမ်းခါတ်ပုံ



အမျိုးသမီးများပင့်ကူအိမ်ကွန်ယက်ရေးဆွဲနေစဉ် မှတ်တမ်းဓာတ်ပုံ



ကျေးရွာဖွံ့ဖြိုးရေးဦးစားပေးမဲပေးရန်တန်းစီနေကြစဉ်



ကျေးရွာလုပ်ငန်းခွဲအတွက်အခက်အခဲများဖော်ထုတ်ဆွေးနွေးစဉ်

၇။ ကော်မတီဝင်များစာရင်း

ကော်မတီဝင်များစာရင်း    ၅၅၆ နေရာများ အုပ်စု ( ဘိုလျှော် ; ကျေးရွာ )

စဉ်	အမည်	ကျား-မ	ရာထူး
၁	ဦးကြည်စိုးစိုး	ကျား	စီ / ဆောက် ဥက္ကဋ္ဌ
၂	ဒေါ်အေးစိုး	မ	စီ / ဆောက် ဥက္ကဋ္ဌ
၃	ဦး ကံစွန်း	ကျား	ယာယုရေး
၄	ဦး သိန်း	ကျား	ယာယုရေး
၅	ဒေါ်အေးစိုး	မ	ယာယုရေး
၆	ဦးစိုးအောင်	ကျား	အောင် ကြည့် ကြီး ကြပ်ရေး
၇	ဦးအောင်စိန်	ကျား	အောင် ကြည့် ကြီး ကြပ်ရေး
၈	ဒေါ်အေးစိုး	မ	အောင် ကြည့် ကြီး ကြပ်ရေး
၉	ဦးစောစော	ကျား	စေတနာ့အဖွဲ့
၁၀	ဒေါ်ဥက္ကဋ္ဌ	မ	စေတနာ့အဖွဲ့
၁၁	ဦး သန်းစိန်	ကျား	ရွှေစာရင်းကိုင် (ကျေးရွာ)
၁၂	ဦးစိုးစိန်	ကျား	ယာယု ယာယုရေး
၁၃	ဒေါ်အေးစိုး	မ	ယာယု ယာယုရေး
၁၄	ဦးအောင်စွန်း	ကျား	ကျေးရွာ အထူးအဖွဲ့
၁၅	ဒေါ်အေးစိုး	မ	ကျေးရွာ အထူးအဖွဲ့
၁၆			
၁၇			
၁၈			
၁၉			
၂၀			
၂၁			
၂၂			
၂၃			
၂၄			
၂၅			

စုစုပေါင်း ( ၂၅ ) ယောက်    ကျား- ( ၉ ) ယောက် + မ- ( ၁၆ ) ယောက်

ကျေးရွာအုပ်စုစီမံကိန်းအထောက်အကူပြုကော်မတီ

..... ဦးစောစော.....    ကျေးရွာအုပ်စုစီမံကိန်းအထောက်အကူပြုကော်မတီ၊ ဥက္ကဋ္ဌ

..... ဒေါ်အေးစိုး.....    ကျေးရွာအုပ်စုစီမံကိန်းအထောက်အကူပြုကော်မတီ၊ ဥက္ကဋ္ဌ

..... ဦးကြည်စိုးစိုး.....    ကျေးရွာအုပ်စုစီမံကိန်းအထောက်အကူပြုကော်မတီ၊ ဘဏ္ဍာရေးဥက္ကဋ္ဌ

..... ဦးစောစော.....    ကျေးရွာအုပ်စုစီမံကိန်းအထောက်အကူပြုကော်မတီ၊ ဘဏ္ဍာရေးဥက္ကဋ္ဌ

မှတ်တမ်းတင်သူ  
အမည်။

ရာထူး။ လူထုစည်းရုံးရေးမှူးရက်စွဲ။ ...../...../.....

၈။ ကျေးရွာအခြေခံအချက်အလက်များ (ပုံစံ-၁)

ပုံစံ - ၈ - ၁ ကျေးရွာအခြေခံအချက်အလက်များ (Form PC 1)

လမ်းညွှန်ချက်၊ ကျေးရွာတစ်ရွာသို့ ပထမဆုံးမိတ်ဆက်ရေး သွားရောက်သောအခါ လူထုစည်းရုံးရေးမှူးသည် ကျေးရွာ ခေါင်းဆောင်များအား ကျေးရွာအချက်အလက်များကို ပေတ္တာရပ်ခံ၍ တောင်းခံရသည်။ ဤအချက်အလက်များကို စီမံကိန်း မိတ်ဆက်အစည်းဝေးမတိုင်မီတောင်းခံရသည်။ စီမံကိန်းမိတ်ဆက်အစည်းဝေးတွင် လူထုစည်းရုံးရေးမှူးသည် ဤအချက်အလက် များအား စစ်ဆေးပြီး မှန်ကန်အောင်ပြုလုပ်ရမည်၊ ပြီးနောက်တွင် လူထုစည်းရုံးရေးမှူးမှ သတင်းအချက်အလက်ထံသို့ Tablets မှ တဆင့် ခြည့်သွင်းရမည်။

ကျေးရွာခေါင်းဆောင် အမည် ဦးစိုးနိုင်	ကျေးရွာခေါင်းဆောင်၏ ဖုန်းနံပါတ် ၀၄ - ၇၇၃၂၅၂၄၀၆	လူထုစည်းရုံးရေးမှူး၏ အမည် ဒေါ်အေးဝင်းဝင်း
ပြည်နယ်/တိုင်းဒေသကြီး မြို့နယ်	ကျေးရွာအုပ်စု	ကျေးရွာ

က။ လူဦးရေ

လူမျိုးစု	အိမ်ထောင်စုအရေအတွက်	ကိုးကွယ်သည့်ဘာသာ	အိမ်ထောင်စုအရေအတွက်
လူမျိုးစု (၁) ---ဗမာ---	၇၅	ဘာသာ (၁) မုန့်ဘာသာ	၇၅
လူမျိုးစု (၂) -----		ဘာသာ (၂) -----	
လူမျိုးစု (၃) -----		ဘာသာ (၃) -----	
လူမျိုးစုရော -----		ဘာသာရော -----	
အခြား			
	အရေအတွက်		
မသန်စွမ်းသူများ	၄		
သက်ကြီးရွယ်အိုများ (၆၅ နှစ် နှင့် အထက်)	၅		
စီးပွားရှောင်	၅၅		

	အမျိုးသား (အရေအတွက်)	အမျိုးသမီး (အရေအတွက်)
လူဦးရေ	၁၇၄	၁၆၂
လူမျိုးစု (၁)-----	၁၇၄	၁၆၂
လူမျိုးစု (၂)-----		
လူမျိုးစု (၃)-----		
အခြား		
အိမ်ထောင်စိုးစီး	၇၂	၅

(ခ) အခြေခံအထောက်အအုံအဆောင်များ

စာသင်ကျောင်း	အမှတ် ခြံစံပါ	ကျန်းမာရေး	အမှတ် ခြံစံပါ	ဘာသာရေး အထောက် အအုံများ	အမှတ် ခြံစံပါ
--------------	------------------	------------	------------------	----------------------------	------------------

အထက်တန်းကျောင်း	<input type="checkbox"/>	ဆေးရုံ	<input type="checkbox"/>	စေတီ	<input checked="" type="checkbox"/>
အလယ်တန်းကျောင်း	<input type="checkbox"/>	ကျန်းမာရေးဌာန	<input type="checkbox"/>	ဘုန်းကြီးကျောင်း	<input checked="" type="checkbox"/>
မူလတန်းကျောင်း	<input checked="" type="checkbox"/>	ကျန်းမာရေးဌာနခွဲ	<input type="checkbox"/>	ဟိန္ဒူဘုရားကျောင်း	<input type="checkbox"/>
ပုဂ္ဂိုလ်ကျောင်း	<input type="checkbox"/>	ဆေးပေးခန်း	<input type="checkbox"/>	ရေစိမ့်ယာန်ကျောင်း	<input type="checkbox"/>
အခြား	<input type="checkbox"/>	အခြား	<input type="checkbox"/>	ငလိ	<input type="checkbox"/>
				အခြား	<input type="checkbox"/>
မှတ်ချက် မူလတန်းကျောင်း ၅		မှတ်ချက်		မှတ်ချက်	

(ဂ) ကျွမ်းကျင်သူများမှတ်တမ်း (ကျေးရွာတွင်နေထိုင်သော သို့မဟုတ် တခြားရွာမှလာရောက်သော ကျွမ်းကျင်သူများ)

(၁) စာသင်ကျောင်း			(၂) ကျန်းမာရေး			(၃) လက်မှုပညာရှင်		
	ရွာတွင်နေထိုင်သူ	အခြားရွာမှလာသူ		ရွာတွင်နေထိုင်သူ	အခြားရွာမှလာသူ		ရွာတွင်နေထိုင်သူ	အခြားရွာမှလာသူ
မူလတန်းပြဆရာ/မ	<input type="checkbox"/>	<input checked="" type="checkbox"/>	ဆရာဝန်	<input type="checkbox"/>	<input type="checkbox"/>	လက်သမား	<input checked="" type="checkbox"/>	<input type="checkbox"/>
အထက်တန်းပြဆရာ/မ	<input type="checkbox"/>	<input type="checkbox"/>	လက်ထောက်ကျန်းမာရေးမှူး	<input type="checkbox"/>	<input type="checkbox"/>	ပန်းရံ	<input checked="" type="checkbox"/>	<input type="checkbox"/>
အလယ်တန်းပြဆရာ/မ	<input type="checkbox"/>	<input type="checkbox"/>	အမျိုးသမီးကျန်းမာရေးဆရာမ	<input type="checkbox"/>	<input type="checkbox"/>	လှုပ်စစ်ကျွမ်းကျင်၊ မီးသမား	<input type="checkbox"/>	<input type="checkbox"/>
ပုဂ္ဂိုလ်ဆရာ/မ	<input type="checkbox"/>	<input type="checkbox"/>	သားဖွားဆရာမ	<input checked="" type="checkbox"/>	<input type="checkbox"/>	ရေပိုက်သွယ်သူ	<input type="checkbox"/>	<input type="checkbox"/>
အခြား	<input type="checkbox"/>	<input type="checkbox"/>	ပြည်သူ့ကျန်းမာရေးလုပ်သား	<input type="checkbox"/>	<input type="checkbox"/>	စက်ပြင်ဆရာ	<input type="checkbox"/>	<input type="checkbox"/>
မှတ်ချက်			မှတ်ချက်			မှတ်ချက်		

(ဃ) ကျေးရွာသို့ ရောက်ရှိနိုင်သည့် လမ်းအခြေအနေ /ကျေးရွာတစ်ရွာသည် ၎င်း၏ ကျေးရွာအုပ်စုနှင့် ဆက်သွယ်ထားသော လမ်းအခြေအနေ (အောက်ပါတို့ကိုစိုင်းပါ)

ကျောက်ကြမ်းလမ်း      ကတ္တရာလမ်း      ကွန်ကရစ်လမ်း      မော်တော်ဆိုင်ကယ်လမ်း  
 ကျောက်ခင်းလမ်း      မြေသားလမ်း      လူသွားလမ်း      အခြား \_\_\_\_\_

(င) ကျေးရွာဖွံ့ဖြိုးမှုစီမံချက်

- (၁) လူထုပဟိုပြုစီမံကိန်းမတင်မီ ဤကျေးရွာတွင်ကျေးရွာဖွံ့ဖြိုးမှု စီမံချက်ရှိခဲ့ပါသလား? ပိုင်းပါ  
ရှိပါသည်/မရှိပါ/မသိပါ
- (၂) ရှိခဲ့ပါလျှင် ဤစီမံချက်ကို မည်သည့် ခုနှစ်တွင်ပြင်ဆင်ခဲ့ပါသနည်း? နှစ်-----/မသိပါ
- (၃) ဤစီမံချက်ကို မြို့နယ်မှအတည်ပြုခဲ့ပါသလား? ပြုခဲ့ပါသည်/မပြုခဲ့ပါ/မသိပါ

(စ) ခရီးအကွာအဝေး

- (၁) ဤကျေးရွာ၏ပဟိုမှ ၎င်းကျေးရွာအုပ်စု၏ပဟိုအထိ ခရီးမိုင်မည်မျှကွာဝေးသနည်း? မိုင်---.---/မသိပါ
- (၂) ဤကျေးရွာမှ ၎င်းကျေးရွာအုပ်စု၏ပဟိုအထိ သွားလာရာတွင်ကြာမြင့်သည့်အချိန်

ခြောက်သွေ့ရာသီတွင်ကြာချိန်---၁၅.၆.၆၆--- ထော်လာရီ/မော်တော်ဆိုင်ကယ်/မြေလျင်/လား/မော်တော်ဘုတ်/  
အခြား-----

မိုးရာသီတွင်ကြာချိန်---၃.၀၆.၆၆--- ထော်လာရီ/မော်တော်ဆိုင်ကယ်/မြေလျင်/လား/မော်တော်ဘုတ်/  
အခြား-----



(ဆ) ပတ်ဝန်းကျင်ဆိုင်ရာ သဘာဝဘေးအန္တရာယ်

ဤကျေးရွာတွင် ရေကြီးခြင်းကဲ့သို့ သဘာဝဘေးအန္တရာယ်ကျရောက်ဖူးခြင်း ရှိပါသလား။

မရှိပါ  ရှိပါသည် ရှိလျှင်ဖော်ပြပါ -----

(ဇ) ကျေးရွာတွင် ဖွဲ့စည်းထားသော အဖွဲ့အစည်းများ

လူထုဝဟိုပြုစီမံကိန်းမတိုင်မီ ဤကျေးရွာတွင် ကျေးရွာဖွံ့ဖြိုးရေးအတွက် အစိုးရ (သို့) ရွာသားများကိုယ်တိုင်(သို့) စီမံကိန်းတစ်ခုခုမှ ဖွဲ့စည်းထားသည့် အဖွဲ့အစည်းများရှိပါသလား။

(၁) -----ပရဟိတအဖွဲ့-----

(၂) -----ဟင်းချက်အဖွဲ့-----

(ဈ) အထွေထွေအုပ်ချုပ်ရေး ဦးစီးဌာန (GAD) မှ မှတ်တမ်းတင်ထားခြင်း

ဤကျေးရွာသည် အထွေထွေအုပ်ချုပ်ရေး ဦးစီးဌာန (GAD) မှ မှတ်တမ်းတင်ထားမှု ရှိပါသလား။

မရှိပါ  ရှိပါသည်

ကျေးရွာခေါင်းဆောင်

အမည် ဦးစိုးနိုင်

လက်မှတ်  နေ့စွဲ ၃၀.၁.၂၀၁၇

လူထုစည်းရုံးရေးမှူး

အမည် ဒေါ်ဒုဇာတိ

လက်မှတ်  နေ့စွဲ ၃၀.၁.၂၀၁၇

၉။ ပုံစံ ၈-၂။ စီမံကိန်းစက်ဝန်းအချိန်ဇယား

ပုံစံ - ၈ - ၂ - စီမံကိန်းစက်ဝန်းအချိန်ဇယား (PC 2)

လမ်းညွှန်ချက်၊ သက်ဆိုင်ရာလုပ်ထုတ်စည်းရုံးရေးမှူး/လက်ထောက်နှင့်ညီညွတ်မှုများမှ စီမံကိန်းစက်ဝန်းအဆင့်တစ်ခုပြီးစီးပိုင်း ကျေးရွာနှင့် ကျေးရွာအုပ်စုအတွက် ဤပုံစံကို ပြည့်စုံစေရမည်။

စည်းရုံးရေးမှူး/ဝန်ထမ်း အမည် ဒေါ်ဒွင်း ဝတ်ဂျည်

နေ့စွဲ ၁၀.၁.၂၀၁၇ စက်ဝန်းအားအမှတ်ပြန်ပါ  စက်ဝန်း(၁)  စက်ဝန်း(၂)  စက်ဝန်း(၃)

ပြည်နယ်/တိုင်း မန္တလေးတိုင်း၊ မြို့နယ် ရွှေဘူလယ်၊ ကျေးရွာအုပ်စု ရှမ်းဂူကုန်း၊ ကျေးရွာ သို့ကုန်း

စီမံကိန်းစတင်ရွက်မှုအထိန်းများ	နေ့စွဲ		အစဉ်အဆင့်စတင်တက်ရောက်သူအရေအတွက်			
	စတင်သည့် နေ့	ပြီးဆုံးသည့်နေ့	အမျိုးသား အရေအတွက်	အမျိုးသမီး အရေအတွက်	အိမ်ထောင်စု အရေအတွက်	လူမျိုးစုတက်ရောက်သူ အရေအတွက် နှင့် လူမျိုးစုအမည်
၁။ ကျေးရွာစီမံကိန်း စီမံဆောင်ရွက်ရေးအဖွဲ့အစည်းအဖွဲ့	၂၉.၁.၁၇	၂၉.၁.၁၇	၂၆	၂၈	၅၄	၁၈၁   ၅၄
၂။ ကျေးရွာဖွံ့ဖြိုးရေး စီမံချက်ရေးအဖွဲ့ခြင်း အစည်းအဝေး	၃၀.၁.၁၇	၃၀.၁.၁၇	၂၂	၂၂	၄၄	၁၈၁   ၄၄
၃။ ကျေးရွာအုပ်စု လုပ်ငန်းဆုံးဖြတ်ချက်ချသည့် အစည်းအဝေး	၃၁.၁.၁၇	၃၁.၁.၁၇	၁၀	၆	၁၆	၁၈၁   ၁၆
၄။ မြို့နယ်အဆင့် စီမံကိန်းရေးဆွဲရေး နှင့် အကောင်အထည်ဖော်ရေးကော်မတီ၏ စီမံကိန်း သုံးသပ်မှု အစည်းအဝေး			မလို	မလို	မလို	မလို
၅။ မြို့နယ် စီမံကိန်းရေးဆွဲရေး နှင့် အကောင်အထည်ဖော်ရေး ကော်မတီ၏ဆုံးဖြတ်ချက်ကို ရွာသို့ အသိပေး အကြောင်းကြားသည့် အစည်းအဝေး	၇.၄.၁၇	၇.၄.၁၇	၁၅	၂၇	၄၀	၁၈၁   ၄၀
၆။ စီမံကိန်းလုပ်ငန်းဆုံးစွဲစီမံချက်ရေးအဖွဲ့ခြင်း အစည်းအဝေး						
၆.၁။ စီမံကိန်းလုပ်ငန်း အကောင်အထည်ဖော် ရေးအစီအစဉ် ရေးဆွဲခြင်း	၇.၄.၁၇	၇.၄.၁၇	၁၅	၂၇	၄၀	၁၈၁   ၄၀

၆.၂။ တပ်ယူရအပ်အတွက် ရေးဆွဲခြင်း	7.4.17	7.4.17	13	27	40	40	၂၀၂၀
၆.၃။ ဘဏ္ဍာရေးရာန်ကျမှု လျာထားရအပ်အတွက် ရေးဆွဲခြင်း	၂၅.4.17	25.4.17	၇	၆	15	15	၂၀၂၀
၆.၄။ ပြင်/ထိန်းအပ်အတွက် ရေးဆွဲခြင်း	7.4.17	7-4.17	13	27	40	40	၂၀၂၀
၇။ စီမံကိန်းလုပ်ငန်းဆွဲ တိုးတက်မှု စောင့်ကြည့်အစည်းအဝေး							
၇.၁။ အစည်းအဝေး ပထမအကြိမ်							
၇.၂။ အစည်းအဝေး ဒုတိယအကြိမ်							
၇.၃။ အစည်းအဝေး တတိယအကြိမ်							
၈။ စီမံကိန်းလုပ်ငန်းဆွဲ အပြီးသတ်စစ်ဆေးခြင်း အစည်းအဝေး							
၉။ လူထုစစ်ဆေးမှုအစည်းအဝေး							

၁၀။ ပုံစံ ၈-၃။ ကျေးရွာဖွံ့ဖြိုးရေး ဦးစားပေးအစီအစဉ်

ပုံစံ - ၈ - ၃ ကျေးရွာဖွံ့ဖြိုးရေး ဦးစားပေးအစီအစဉ် (Form PC 3)

လမ်းညွှန်ရွက် အဆင့်(၃) ကျေးရွာဖွံ့ဖြိုးရေးအစီအစဉ်အစဉ်အစား ပြီးဆုံးသောအခါ ကျေးရွာစီမံကိန်း အထောက်အကူပြု ကော်မတီသည် လူထုစည်းရုံးရေးမှူးအကူအညီဖြင့် ဤပုံစံကိုပြည့်စုံအောင် ပြည့်သွင်းရမည်။

လူထုစည်းရုံးရေးမှူး/ဝန်ထမ်း အမည် ဒေါ် ဒွင်း ဝတ်ရည်

နေ့စွဲ 30/1/17  စက်ဝန်းအား အမှတ်ခြစ်ပါ (✓)  စက်ဝန်း(၁)  စက်ဝန်း(၂)  စက်ဝန်း(၃)  စက်ဝန်း(၄)

ပြည်နယ်/တိုင်း မန္တလေး မြို့နယ် ပျော်ဘွယ် ကျေးရွာအုပ်စု ၅၆ ခုကျွန်း ကျေးရွာ တို့ကျွန်း

က။ အခက်အခဲအတားအဆီးများအားလျှော့ချပေးခြင်း - ယခုလက်ရှိအခြေအနေတွင် ဤကျေးရွာဖွံ့ဖြိုးတိုးတက်ရေးအတွက် အဓိက အခက်အခဲအတားအဆီးများသည် မည်သည်များဖြစ်ပါသနည်း။ (အမျိုးသား/သမီး အနည်းဆုံးအခက်အခဲ ၅ ခုစီဖော်ပြပါ)

အမျိုးသား အဖွဲ့မှ တင်ပြသောအခက်အခဲအတားအဆီးများ		အမျိုးသမီး အဖွဲ့မှ တင်ပြသောအခက်အခဲအတားအဆီးများ	
၁	ဘာသာရေးဆိုင်ရာ အယူအဆ	၁	အလုပ် အကိုင် အခွင့်အလမ်း မရခြင်း
၂	ကျေးရွာအုပ်စု အတွင်း အခြေအနေ	၂	အလုပ် အကိုင် အခွင့်အလမ်း မရခြင်း
၃	ရိုးတွင်းလမ်း များ မကောင်းခြင်း	၃	အလုပ် အကိုင် အခွင့်အလမ်း မရခြင်း
၄	အိမ်အောက်အောက် အောက်ခြင်း	၄	အလုပ် အကိုင် အခွင့်အလမ်း မရခြင်း
၅		၅	
၆		၆	
၇		၇	

ခ။ မျှော်မှန်းခြင်း - နောင်လာမည့် ( ၅ ) နှစ် အတွင်း ကျေးရွာဖွံ့ဖြိုးရေး မျှော်မှန်းလျာထားချက်များအား တင်ပြပါ။

အမျိုးသားအဖွဲ့မှ တင်ပြသောမျှော်မှန်းချက်များ		အမျိုးသမီးအဖွဲ့မှ တင်ပြသောမျှော်မှန်းချက်များ	
၁	အလုပ် အကိုင် အခွင့်အလမ်း မရခြင်း	၁	အလုပ် အကိုင် အခွင့်အလမ်း မရခြင်း
၂	ကျေးရွာအုပ်စု အတွင်း အခြေအနေ	၂	ကျေးရွာအုပ်စု အတွင်း အခြေအနေ
၃	ရိုးတွင်းလမ်း များ မကောင်းခြင်း	၃	ရိုးတွင်းလမ်း များ မကောင်းခြင်း
၄	အိမ်အောက်အောက် အောက်ခြင်း	၄	အိမ်အောက်အောက် အောက်ခြင်း
၅		၅	
၆		၆	
၇		၇	

က။ လူထုစီမံကိန်း၏ လာမည့် ( ၄ ) နှစ်အတွက် အကျုံးဝင်သော ဦးစားပေး ဖွံ့ဖြိုးတိုးတက်မှု လုပ်ငန်း အစီအစဉ်များအားဖော်ပြပါ။

အဆင့်	ကျေးရွာအတွက် ဦးစားပေး ဖွံ့ဖြိုးတိုးတက်မှု လုပ်ငန်းစဉ်များ	အဆိုပြုသူ (အမျိုးသားများ/ အမျိုးသမီးများ/အမျိုးသား+ အမျိုးသမီး)	ခန့်မှန်းကုန်ကျ စရိတ်	အကျိုးခံစားခွင့်ရှိသူ ခန့်မှန်းခြေ အရေ အတွက်
၁	ကျေးရွာအတွက် အောက်ခြေ ဖွံ့ဖြိုးရေး	က+မ	၅၅၀၀၀၀၀	၃၄၁
၂	ကျေးရွာအတွက် အောက်ခြေ ဖွံ့ဖြိုးရေး	က+မ	၈၀၀၀၀၀	၃၄၁
၃	ကျေးရွာအတွက် အောက်ခြေ ဖွံ့ဖြိုးရေး	က+မ	၇၅၀၀၀၀	၃၄၁
၄	ကျေးရွာအတွက် အောက်ခြေ ဖွံ့ဖြိုးရေး	က+မ	၆၀၀၀၀၀	၃၄၁
၅	ကျေးရွာအတွက် အောက်ခြေ ဖွံ့ဖြိုးရေး	က+မ	၇၅၀၀၀၀	၃၄၁
၆				
၇				

ဃ။ လူထုစီမံကိန်း၏ လာမည့် ( ၄ ) နှစ်အတွက် အကျုံးမဝင်သော ဦးစားပေး ဖွံ့ဖြိုးတိုးတက်မှု လုပ်ငန်း အစီအစဉ်များအားဖော်ပြပါ။

အဆင့်	ကျေးရွာအတွက် ဦးစားပေး ဖွံ့ဖြိုး တိုးတက်မှု လုပ်ငန်းစဉ်များ	အဆိုပြုသူ (အမျိုးသားများ/ အမျိုးသမီးများ/အမျိုးသား+ အမျိုးသမီး)	အခန်းကဏ္ဍ
၁			
၂			
၃			
၄			
၅			
၆			

ခေါင်းဆောင်၊ ကျေးရွာစီမံကိန်းအထောက်အကူပြုကော်မတီမှ အတည်ပြုသည်။

အမည် ----- လက်မှတ် ----- နေ့စွဲ-----

၁၁။ ပုံစံ ၈-၄။ ကျေးရွာဖွံ့ဖြိုးရေးစီမံကိန်းလုပ်ငန်းခွဲရွေးချယ်ခြင်းပုံစံ

လူထုထုတ်ပြန်စီမံကိန်းစီမံကိန်းလက်ဖွဲ့

အမှိုင်း ၃ / ၆.၆.၂၀၁၅

ပုံစံ ၈-၄ ကျေးရွာအုပ်စုစီမံကိန်းလုပ်ငန်းခွဲရွေးချယ်ခြင်းပုံစံ

လမ်းညွှန်ချက်။ ။ ကျေးရွာအုပ်စုစီမံချက်ရေးဆွဲသည့်အစည်းအဝေးတွင် ဤပုံစံထားလူထုထုတ်ပြန်ချက်များ / လက်ထောက်နည်းပညာများတို့၏ အကူအညီဖြင့်ပြည်တွင်းနှင့် ဤပုံစံထားပြည်တွင်းရွာပြည်တွင်းပြုပါက ကျေးရွာအုပ်စုဖွံ့ဖြိုးတိုးတက်ရေးစီမံချက်တွင် နောက်ဆက်တွဲအခြေခံအားဖြင့် ထားရမည်။ CF ၄ အချက်အလက်များကို MIS သို့ ထည့်သွင်းရမည်။  
ကျေးရွာထည့်သွင်းရေး/ဝန်ထမ်းအမည် ဒေါ် ဒီဒီဒီဝဇီ။

နေ့စွဲ ၃၀.၁.၂၀၁၇  
ပြည်နယ်/တိုင်း မြို့နယ် ခရိုင်

ကျေးရွာအမည်	ဆောင်ရွက်မည့် လုပ်ငန်းများ	အတိုင်းအတာ	ခန့်မှန်း တိုက်ရိုက်အကျိုး ခံစားရမည့်ရိသူများ	အဆိုပြုတင်ပြသူ	ခန့်မှန်းကုန်ကျစရိတ်			
					စီမံကိန်းမှ ထည့်ဝင်မှု	ကျေးရွာမှ ထည့်ဝင်မှု	အခြားထည့်ဝင်မှု (ဖော်ပြပါ) ထည့်ဝင်ငွေ ၊ အမည်/အဖွဲ့	
၅။ ရကန်း	ဥက္ကဋ္ဌလမ်း	(၈၀) သိန်း	၁၁၆၁	၇ ကျား ၂၀ မ				
၈။ ကျွန်း	စာသင်ကျောင်း ၆၆	(၅၅) သိန်း	၈၆၀	၂ ကျား ၂၀ မ				
၁၆။ ကျွန်း	ကျေးရွာပြင် + ရွေးကမ်းဖိုလာ	(၅၅) သိန်း	၃၄၁	၂ ကျား ၂၀ မ				
				၂ ကျား ၂၀ မ				
				၂ ကျား ၂၀ မ				

ကျေးရွာအုပ်စု စီ/ထောက်ကော်မတီ ဥက္ကဋ္ဌ  
အမည် ဦး ခင်မောင်သိန်းလက်မှတ်  
ရက်စွဲ ၃၀.၁.၂၀၁၇  
ဒေါ် ဒီဒီဒီဝဇီ

၁၂။ အစည်းအဝေး မှတ်တမ်းများ



ကျေးရွာအစည်းအဝေးမှတ်တမ်း

အစည်းအဝေးပြုလုပ်သည့်နေရာ ။ ။ ညောင်ဦးမြို့နယ်  
 ကျေးရွာ ။ ။ ဘိုကုန်း  
 ကျေးရွာအုပ်စု ။ ။ ၅၆-စုကုန်း  
 အချိန် ။ ။ ၈:30  
 အစည်းအဝေးအမည် ။ ။ 'ပုဂ္ဂလိကပိုင်ဆိုင်မှုနှင့် အကျိုးအမြတ် အစည်းအဝေး'  
 တက်ရောက်သူဦးရေ ကျား ( ၂၂ ) ။ မ ( ၂၃ ) စုစုပေါင်း ( ၄၅ )

အစည်းအဝေးတွင်ဆွေးနွေးသည့်အကြောင်းအရာ။

- ၁။ PRA ၃-၂ ပြုလုပ်ပါသည်။
- ၂။ PRA ၆-၃ ဆုံးကို ဆွေးနွေးခြင်းနှင့် ဘိတ်ခံခြင်းများ
- ၃။ အကြောင်းပေးသောလုပ်ငန်းများနှင့် အကြောင်းပေးသောလုပ်ငန်းများ
- ၄။ ရှင်းပါသည်။
- ၅။ 'ပုဂ္ဂလိကပိုင်ဆိုင်မှုနှင့် အကျိုးအမြတ် အစည်းအဝေး'ကို ဖွဲ့စည်း
- ၆။ ကော်မတီ အဖွဲ့ အဖွဲ့များကို အဖွဲ့အစည်းများ ဖွဲ့စည်းခြင်း
- ၇။ ကော်မတီ ဝင် များ၏ တာဝန်နှင့် ဝတ္တရားများကို
- ၈။ ရှင်းလင်း ရှင်းလင်းပြီး ကော်မတီ
- ၉။ ကော်မတီ ဖွဲ့စည်းချုပ်ဆိုမှုနှင့် အဖွဲ့အစည်းများကို ဖွဲ့စည်းခြင်း
- ၁၀။ ပုဂ္ဂလိကပိုင်ဆိုင်မှု များကို ဖွဲ့စည်းခြင်း



ဆွေးနွေးချက်များ (ပြောသည့်အကြောင်းအရာကိုတွဲမှတ်တမ်းတင်ရန်)

မင်းပိုင် အသုံးပြုမှု နည်းစနစ်နှင့် ချိတ်ဆက်ပုံကို လေ့လာပြီး နွေးဖွေး  
 ဇွဲနှင့် ဆန်းစစ်ခြင်းတွင် CDA နည်းစနစ်သည် သည်  
 ကျေးရွာလူထု အတွက် အထောက်အကူပြု နည်းစနစ်ဖြစ်ပြီး ငွေကြေးကိုသာ  
 စတင်ချော့သောနည်းစနစ်အဖြစ် ကျေးရွာလူထုက ဖော်ပြပါသည်။ ။ ။ ဘဏ်အဖွဲ့အစည်း  
 တွင် ဂုဏ် ဥစ္စာ စောင့်ရှောက်သောကြောင့် ရာသီဥတုသားများသည် ကောင်းသူ  
 လုပ်ငန်း မှ အခြေခံ မရှိကြောင်း ဖော်ပြပါသည်။ ။ ခန္ဓာမူပိုင် ခိုင်မြဲ  
 အဆင် ခွဲခြားသတ်မှတ်ခြင်း တွင် ဂုဏ်သိက္ခာ များ ဖြစ်ပေါ်ပေါက်  
 ခြင်းကြောင့် ရှာဖွေ အလုပ် အလုပ် လုပ်ငန်းစား များ ဖြစ်ပေါ်ပေါက်  
 သာ ဖြစ်သည်။ နယ်စပ် များကြောင့် ဖြစ်ပါသည်။ ။ အကျိုးဝင်သော လုပ်ငန်း  
 နှင့် အကျိုးမဝင်သော လုပ်ငန်း ကို ရှင်းသောအခါ ရာ ခွဲ ဖြောင့်  
 လိုအပ်ကြောင်း အချိုးသား စနစ် ကို ဖြည့်စည်း ပြုပြင် ရာ သား များ က ဖြောင့်  
 ရှိကို လိုအပ်ကြောင်း ဖော်ပြပြီး အကျိုးမဝင်ပါကြောင်း လူထုစည်းရုံးရေး ပြင်  
 က ဖြောင့် ဖြစ်ပါသည်။ ။ ဤကြောင့် ခိုင်မြဲ မှ ရှေးတွင် မှ စတင် ဖြောင့်  
 ပေးချက်ကို လည်း ဖော်ပြပါသည်။ ။ အလွန် တွင် အိမ်ထောင် စေတီလင် လိုက်ရာ  
 ကျေးရွာလူထု မှ အဓိက ဖြစ်ပါသည်။ ။ ကျောင်း ပြုပြင် နှင့် အလှူ ဆက်ဆံ  
 မှ ကိစ္စ ပါ ဖြောင့် ဆက်ဆံ သော သည် ပညာရေး နှင့် ခိုင်ကြောင်း  
 ဖော်ပြပါသည်။ ။ ကျောင်း ပြုပြင်ရေး နှင့် အလှူ အိမ်ထာ ။ ။ လုံး တွင် ပါ  
 ပြုစု နည်းစနစ် ပါသည်။ ။





ဆုံးဖြတ်ချက်များ

- ၁။ ရေ နှင့် ယာဉ်သယ်ယူပို့ဆောင်ရေး အခက်အခဲများရှိနေရာ ရေကို  
ကယ်က၊ ကောင်းစံဖြူ မြို့ကိုလည်း ကောင်းစံ အစိုးရ ပြန်လည်
- ၂။ ၂၀၁၅ ခုနှစ်တွင် အသေးစား ကျေးရွာ အဖွဲ့နှင့် ဖွဲ့စည်းပေးခဲ့ပြီး  
ဖက်ကောင်း၊ ရှင်ဖြူကန်ကန်၊ အောက်ကန်၊ အောက်ကန်၊ အောက်ကန်
- ၃။ မြစ်ဝကျွန်းပေါ်ကန်၊ အောက်ကန်၊ အောက်ကန် ဖွဲ့စည်းပေးခဲ့ပြီး  
ခြင်္သေ့ကန် ကို အဖွဲ့အစည်း၊ ကျေးရွာ အဖွဲ့အစည်း၊ အောက်ကန်
- ၄။ အောက်ကန် တွင် အောက်ကန်၊ အောက်ကန်  
ကျေးရွာ အဖွဲ့အစည်း ဖွဲ့စည်းပေးခဲ့ပြီး အောက်ကန်
- ၅။ စီမံအဖွဲ့နှင့် အောက်ကန်၊ အောက်ကန် ကို ကော်မတီ  
အဖွဲ့အစည်း ဖွဲ့စည်းပေးခဲ့ပြီး အောက်ကန်

မှတ်တမ်းတင်သူ *Yee*  
 အမည် ဒေါ်ရှင်ဝေဝေ  
 ရာထူး ပုဂံစုအဖွဲ့အစည်း  
 ရက်စွဲ ၃၀.၁.၂၀၁၇

အတည်ပြုသူ *Hing*  
 အမည် ဦးကြည်စိန်  
 ရာထူး ကျေးရွာအဖွဲ့အစည်း  
 ရက်စွဲ ၃၀.၁.၂၀၁၇

၁၃။ ကဏ္ဍအလိုက် အခက်အခဲမှတ်တမ်း

အုပ်စု - ၅၂၆၊ စုစုပေါင်း - ၁၀၅၅၅၀ - ၂၀၂၀

မောက်ဆက်တွဲ(၄) ငြားနားသောအပိုင်များအတွက် ဦးစားပေး၍ ငြိမ်ဝေပုံငွေရယူနိုင်ရန်  
အမှတ်စဉ်

မှတစ်ဆင့် VPSG တွင်ထားရှိရမည့်အခြားငွေများနှင့် ညှိနှိုင်းရန်အတွက် မြို့ပြအား TFC သို့မဟုတ်မည်သည့် ဝေးကွာသော  
အုပ်စု၏ မလိုအပ်ပါ။

အဆင့်	လုပ်ငန်း	မည်သူ့ဦးစားပေးပါ	ကျေးဇူးပြုထားသော (သို့) အရင်း	ငြိမ်ဝေပုံငွေ ထောက်ပံ့ မလဲ
ဦးစီးဌာန	၁။ ကျွမ်းကျင်မှု ဆောင်ရွက်ခြင်း	✓ အမှတ်	၆/ ကျွမ်းကျင်မှု အဖွဲ့	မူတည်ပြီးပေးပါမည်
	၂။ ကျွမ်းကျင်မှု ရရှိရန်အတွက်	✓ အမှတ်	၆/ ကျွမ်းကျင်မှု အဖွဲ့	မူတည်ပြီးပေးပါမည်
	၃။ အဖွဲ့အစည်း တည်ဆောက်ခြင်း	✓ အမှတ်	၆/ ကျွမ်းကျင်မှု အဖွဲ့	မူတည်ပြီးပေးပါမည်
	၄။ အဖွဲ့အစည်း ခွဲခြားခြင်း	✓ အမှတ်	၆/ ကျွမ်းကျင်မှု အဖွဲ့	မူတည်ပြီးပေးပါမည်
	၅။ ကျွမ်းကျင်မှု ရရှိရန်	✓ အမှတ်	၆/ ကျွမ်းကျင်မှု အဖွဲ့	မူတည်ပြီးပေးပါမည်
အဖွဲ့အစည်း		<input type="checkbox"/>		
		<input type="checkbox"/>		
		<input type="checkbox"/>		
		<input type="checkbox"/>		
		<input type="checkbox"/>		
အဖွဲ့အစည်း		<input type="checkbox"/>		
		<input type="checkbox"/>		
		<input type="checkbox"/>		
		<input type="checkbox"/>		
		<input type="checkbox"/>		
အဖွဲ့အစည်း		<input type="checkbox"/>		
		<input type="checkbox"/>		
		<input type="checkbox"/>		