

ပြည်ထောင်စုသမ္မတ မြန်မာနိုင်ငံတော်အစိုးရ
စိုက်ပျိုးရေး၊ မွေးမြူရေးနှင့်ဆည်မြောင်း ဝန်ကြီးဌာန
ကျေးလက်ဒေသဖွံ့ဖြိုးတိုးတက်ရေး ဦးစီးဌာန
နေဖြူမြို့နယ်
လူထုပဟိုပြုစီမံကိန်း

**National Community Driven Development Project
(NCDDP)**



ကျေးရွာဖွံ့ဖြိုးရေးအစီအစဉ်
Village Development Plan (VDP)
ညောင်းချောင်းကျေးရွာအုပ်စု၊ ဘိုးစံစုကျေးရွာ

မာတိကာ

- ၁။ မြို့နယ်မြေပုံ
- ၂။ ကျေးရွာအုပ်စုမြေပုံ (ကျေးရွာတည်နေရာ)
- ၃။ အုပ်စုတွင်ပါဝင်သောကျေးရွာများစာရင်း
- ၄။ ကျေးရွာသမိုင်းကြောင်း
- ၅။ လူထုပူးပေါင်းပါဝင်သော လူမှုဆန်းစစ်ခြင်းနှင့် အကဲဖြတ်ခြင်းလုပ်ငန်းစဉ် (PSA/PRA)
အကျဉ်းချုပ်ဖော်ပြချက်
- ၆။ ကျေးရွာဖွံ့ဖြိုးရေးအစီအစဉ်အတွက်အသုံးပြုခဲ့သော PRA tools များနှင့် တစ်ခုချင်းစီအတွက်သုံးသပ်ချက်များ
 - ၆.၁။ ကျေးရွာလူမှုရေးနှင့် အရင်းမြစ်ပြမြေပုံ (Social and Resource Map)
 - ၆.၂။ ရာသီခွင်ပြပြက္ခဒိန် (Seasonal Calendar)
 - ၆.၃။ ဥစ္စာနေကြွယ်ဝမှုအဆင့်သတ်မှတ်ခြင်း (Wealth Ranking)
 - ၆.၄။ ကျား-မ ပင့်ကူအိမ်သုံးသပ်ခြင်း (Spider Diagram)
 - ၆.၅။ ပိုင်ဆိုင်မှုသုံးသပ်ခြင်း (Asset Mapping)
 - ၆.၆။ အဖွဲ့အစည်းချိတ်ဆက်မှုဖော်ပြချက် (Venn Diagram)
- ၇။ ကော်မတီဝင်များရွေးချယ်ခြင်းနှင့်ကျေးရွာဖွံ့ဖြိုးရေးအစီအစဉ်ဆောင်ရွက်မှု မှတ်တမ်းဓါတ်ပုံများ
- ၈။ ကျေးရွာကော်မတီများစာရင်း
- ၉။ ကျေးရွာအချက်အလက် (ပုံစံ-၁)
- ၁၀။ စီမံကိန်းစက်ဝန်းအချိန်ဇယား (ပုံစံ-၂)
- ၁၁။ ကျေးရွာဖွံ့ဖြိုးရေးဦးစားပေးအစီအစဉ် (ပုံစံ-၃)
- ၁၂။ ကျေးရွာအခြေခံအချက်အလက်(ပုံစံ-၁)
- ၁၃။ စီမံကိန်းစက်ဝန်းအချိန်ဇယား(ပုံစံ-၂)
- ၁၄။ ကျေးရွာဖွံ့ဖြိုးရေးဦးစားပေးအစီအစဉ်(ပုံစံ-၃)

၁၅။ ကျေးရွာပထမအကြိမ်အစည်းအဝေးမှတ်တမ်း

၁၆။ ကျေးရွာဒုတိယအကြိမ်အစည်းအဝေးမှတ်တမ်း

၁၇။ ကဏ္ဍအလိုက်ဦးစားပေးဖွံ့ဖြိုးရေးလုပ်ငန်းစဉ်များ



လူထုဗဟိုပြု စီမံကိန်း

နေပြည်တော်မြို့နယ်

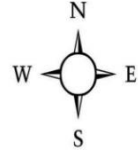

ဟင်္သာတမြို့နယ်

နေပြည်တော်မြို့နယ်
 ရေဝင်တံဆိပ်စာအုပ်ကြီး
 စကေး: ၁:၁၀၀၀၀ = ၁:မိုင်



ညွှန်းပြချက်

- ၁။ တိုင်းနယ်နိမိတ်: - - - - -
- ၂။ ခရိုင်နယ်နိမိတ်: - · - · -
- ၃။ မြို့နယ်နယ်နိမိတ်: - - - - -
- ၄။ ကျေးရွာအုပ်စုနယ်နိမိတ်: —————
- ၅။ မြစ်ချောင်း/တူးမြောင်း: ~~~~~
- ၆။ ကားလမ်း: = = = = =
- ၇။ ရထားလမ်း: [Hatched pattern]

ကျေးရွာအုပ်စုမြေပုံတည်နေရာ



၈။ ကျေးရွာကော်မတီဝင်များစာရင်း

စဉ်	အမည်	ကျား	မ	ရာထူး/တာဝန်
ကျေးရွာစီမံကိန်းအထောက်အကူပြုကော်မတီ				
၁။	ဦးမောင်စိန်	✓		ဥက္ကဋ္ဌ
၂။	ဒေါ်ကျွန်းစွယ်		✓	ဥက္ကဋ္ဌ
ဝယ်ယူရေးဆပ်ကော်မတီ				
၁။	ဦးမောင်ကျော်မောင်			ခေါင်းဆောင်
၂။	ဦးကျော်မောင်	✓		မှတ်တမ်းထိန်း
၃။	ဒေါ်သန်းစိန်		✓	အဖွဲ့ဝင်
ကျေးရွာငွေစရင်းကိုင်				
၁။	ဦးစိုးထွန်း	✓		တာဝန်ခံ
စောင့်ကြည့်ကြီးကြပ်ရေးဆပ်ကော်မတီ				
၁။	ဒေါ်ကျွန်းစွယ်		✓	ခေါင်းဆောင်
၂။	ဒေါ်စိန်စိန်		✓	အဖွဲ့ဝင်
၃။	ဦးစိုးစိန်	✓		အဖွဲ့ဝင်
လည်ပတ်ပြုပြင်ထိန်းသိမ်းရေးဆပ်ကော်မတီ				
၁။	ဒေါ်ခင်အေးအေး		✓	ခေါင်းဆောင်
၂။	ဦးကျော်စွယ်	✓		အဖွဲ့ဝင်
၃။	ဒေါ်ခင်အေးအေး		✓	အဖွဲ့ဝင်
ဝေဖန်အကြံပြုပိုင်ကြားရေးတာဝန်ခံ				
၁။	ဦးမောင်စိန်	✓		တာဝန်ခံ
၂။	ဒေါ်ခင်အေးအေး		✓	တာဝန်ခံ
ကျေးရွာစေတနာ့ဝန်ထမ်း				
၁။	ဦးကျော်စွယ်	✓		အကူ
၂။	ဒေါ်ခင်အေးအေး		✓	အကူ
၃။				အကူ
၄။	...			အကူ

ကျေးရွာသမိုင်းကြောင်း

ဘိုးစံရ ကျေးရွာသမိုင်း

အဘိုး ဘိုးစံသည် အိမ်ဖြူ (သို့) ဘိုးစံရ နှင့် စတင်ဖြစ်ပေါ်လာပြီး အကျွန်းအနားကို ကိုယ်စားဆောင်ရွက် ဝင်ခဲ့ နှစ်ချုပ်ခဲ့ပြီး ဘိုးစံရ ကျေးရွာဟု အမည်တွင်ခဲ့ပါသည်။

အဘိုး ဘိုးစံရ ရွာအရပ်မှာ မဟာမင်း နောင်ပင် တွင်ရှိ ပါသည်။ မင်းစံကို နှစ်ချုပ်မည် တန်ဆောင်ပိုင် နှင့် နောင်တူဝွန် ဖွဲ့တော်ကို ဆောင်ရွက်ပေးခဲ့ပါသည်။ အဘိုး ဘိုးစံရ ရွာသည် မြေကို ဖြည့် နှစ်မှတစ်ကျ နှစ်ရွာလမ်း ဖြစ်ပေါ်လာခဲ့သည်။ အဘိုး ဘိုးစံရ ကျေးရွာလမ်း မဟာမင်း မှတစ်ဖက်မှတစ်ဖက်သို့ သွား ဖြစ်ပြီး အနောက်မှ အရှေ့သို့ ပေါင်း ၂၂၅ မြေဝှမ်းပါသည်။ အဘိုး ဘိုးစံရ စံရသမိုင်းလမ်း ဆရာရွာမှာ ၄၀၀၀ ပေရှိပါသည်။

ဟာတဆန် သရက် နှစ်မှတစ် ခွင် မဟာမင်း မှတစ်ဖက် မဟာမင်း လာပါသည်။ သွင်လောင်း စန္ဒာရုံ ကို တစ်နှစ်တစ်ခါ ကျေးရွာတွင် စန္ဒာရုံ မဟာမင်း ဖွဲ့ပြီး နောက်ဆုံး ဘိုးစံရ ကျေးရွာ၏ ရွာရွာလမ်း မဟာမင်း သရက် နှစ်တွင် ကျေးရွာ နှစ်မှတစ် နှစ်ချုပ် နှစ်ချုပ် နှစ်ချုပ် ကိုယ်စားဆောင်ရွက် ကြပြီး ကျွန်တော်တို့ကျောက် နှစ် (၁) ပေ လမ်း မဟာမင်း အကောင်အထည်တော် နှစ်ချုပ် နှစ်ချုပ်ပါသည်။

ဘိုးစံရ စံ ဆရာ လက်ရှိ အိမ်ဖြူ မှ စုစုပေါင်း (၁၀၀) အိမ်ဖြူ ဖွဲ့ နှစ်ချုပ် ဆရာပိုင် ကြားပါသည်။

ဦးဆောင်ဆွေးနွေးသူ - ဦးစိုးထွန်း
 ပါဝင်ဆွေးနွေးသူ
 ကျား (၁၀) ဦး၊ မိန်းမ (၁၀) ဦး

ဘိုးစံစုကျေးရွာ၏ လူထုပူးပေါင်းပါဝင်သောလူမှုဆန်းစစ်ခြင်းနှင့်အကဲဖြတ်ခြင်းလုပ်ငန်းစဉ် (PSA/PRA)
အကျဉ်းချုပ်

စဉ်	အကြောင်းအရာ	ရက်စွဲ	ဦးတည်အုပ်စု	တက်ရောက်သူ			အဓိကဆွေးနွေးချက်များ
				ကျား	မ	ပေါင်း	
၁	ကျေးရွာသမိုင်းကြောင်း (Village History)	၁၉၀၇.၁၂.၁၆	ကျေးရွာအကြောင်းကိုသိ သောရပ်မိ၊ရပ်ဖ (အမျိုးသား၊သမီး)များ ကျေးရွာအုပ်ချုပ်ရေးမှူး	၁၀	၁၀	၂၀	ကျေးရွာလူမှုစီးပွားအုပ်စုများခွဲခြား သတ်မှတ်နိုင်ရေးအတွက်အခြေခံစံ နှုန်းများကိုရွာသူရွာသားများနှင့်အ တူဆွေးနွေး၍အများသဘောတူဆုံး ဖြတ်သတ်မှတ်ခြင်း။
၂	ကျေးရွာလူမှုရေး၊ စီးပွားရေး အရင်းမြစ်ပြမြေပုံ (Social and Resource Map)	၁၉၀၇.၁၂.၁၆	ကျေးရွာသူ/သားများနှင့် မြေပုံရေးဆွဲတက်သူ ကော်မတီဝင်အချို့နှင့် ကျေးရွာကြောင်းကိုနံ့ စပ်စပ်သိသောလူငယ် လေးများ	၁၃	၁၁	၂၄	ကျေးရွာစီးပွားရေးအရင်းအမြစ်များ၊ လမ်းပန်းဆက်သွယ်ရေးအခြေ အနေ၊ သောက်သုံးရေ ရရှိမှု၊ ပညာရေး၊ကျန်းမာရေးလိုအပ်ချက်၊ အလုပ်အကိုင်အခွင့်အလမ်းဖန်တီး နိုင်မှုများကိုဆွေးနွေးခြင်း။
၃	ရာသီခွင်ပြကွဲဒီဇို (Seasonal Calendar)	၁၉၀၇.၁၂.၁၆	ကော်မတီဝင်များ(ကျား၊ မ)တောင်သူလယ်သမား၊ လက်လုပ်လက်စား၊ ဈေးသည်များနှင့်လယ် လုပ်သားများ (အမျိုးသား၊အမျိုးသမီး)	၁၂	၁၁	၂၃	ကျေးရွာတွင် ရာသီအလိုက် လုပ်ကိုင်ဆောင်ရွက်နေသော အလုပ်အကိုင်များ၊ ဝင်ငွေရရှိမှုများ၊ နှင့် ပွဲတော်ရက်များအကြောင်း ဆွေးနွေးခြင်း
၄	ချမ်းသာကြွယ်ဝမှု အဆင့်ခွဲခြားဥပမာပြဇယား (Wealth Ranking)	၁၉၀၇.၁၂.၁၆	ကျေးရွာသူ/သားများနှင့် အုပ်ချုပ်ရေးမှူး၊ ကော်မတီဝင်များ	၁၃	၁၁	၂၄	ကျေးရွာအတွင်းရှိဥစ္စာနေပိုင်ဆိုင်မှု အား အဆင့်ခွဲခြားခြင်း။
၅	အမျိုးသား၊ အမျိုးသမီးအခြေအနေသုံးသပ် ချက်ပြမြေပုံ (Spider Web)	၁၉၀၇.၁၂.၁၆	ကျေးရွာသူ/သားများ	၁၁	၁၁	၂၂	ကျေးရွာအတွင်းရှိ အမျိုးသား၊ အမျိုးသမီးများ၏ စွမ်းဆောင်ရည်အပိုင်း၊ ပညာရေး၊ အလုပ်အကိုင်၊ ခေါင်းဆောင်မှု၊ ရပ်ရေးရွာရေးပူးပေါင်းပါဝင်မှုနှင့် အလုပ်အကိုင်အခွင့်အလမ်းများ အား အမျိုးသား၊အမျိုးသမီး နှိုင်းယှဉ်ဆွေးနွေးခြင်း။
၆	ပိုင်ဆိုင်မှုအရင်းအမြစ် (Access to control over)	၁၉၀၇.၁၂.၁၆	ကျေးရွာသူ/သားများ	၁၂	၁၁	၂၃	အမျိုးသားနှင့်အမျိုးသမီးများ ပိုင်ဆိုင်မှုအရင်းအမြစ်များ
၇	အဖွဲ့အစည်းချိတ်ဆက်ပြမြေပုံ (Venn Diagram)	၁၉၀၇.၁၂.၁၆	ကျေးရွာအတွင်းရှိအဖွဲ့ စည်းများ၊ ကျေးရွာသူ၊ကျေးရွာ သားများ	၁၂	၁၂	၂၄	ကျေးရွာအတွင်းရှိ လက်ရှိဖွဲ့စည်းထားသောအဖွဲ့ အစည်းများနှင့် ချိတ်ဆက်ပြီးလုပ်ဆောင်နေပုံအား ဆွေးနွေးခြင်း။

ဘိုးစံစုကျေးရွာ၏ လူထုပူးပေါင်းပါဝင်သောလူမှုဆန်းစစ်ခြင်းနှင့်အကဲဖြတ်ခြင်းလုပ်ငန်းစဉ် (PSA/PRA)
အကျဉ်းချုပ်

စဉ်	အကြောင်းအရာ	ရက်စွဲ	ဦးတည်အုပ်စု	တက်ရောက်သူ			အဓိကဆွေးနွေးချက်များ
				ကျား	မ	ပေါင်း	
၈	ကျေးရွာ၏ (၅) နှစ်စာ ဦးစားပေး ဖွံ့ဖြိုးရေးအစီအစဉ် (Metric Ranking)	၁၀-၇/၁၉	ကျေးရွာသူ/သားများ၊ ကော်မတီဝင်များ၊ ရပ်မိရပ်ဖများ၊ ကျေးရွာအတွင်းရှိအဖွဲ့အစည်းများ။	၁၅	၁၁	၂၆	ကျေးရွာအတွက်လိုအပ်သော အဆောက်အဦးပိုင်းဆိုင်ရာနှင့် စီးပွားရေး၊လူမှုရေးနှင့်ကျန်းမာရေး အတွက် လုပ်ဆောင်ချင်သော လုပ်ငန်းများ၊ လုပ်ဆောင်မည့်သူများအား ကြိုတင်ဆွေးနွေးခြင်း။
၉	ကျေးရွာအုပ်စု၏ ဖွံ့ဖြိုးရေး အစီအစဉ်ပြဇယား (VTDP)	၁၀-၇/၁၉	ကျေးရွာအုပ်စု ကော်မတီဝင်များ၊	၁၅	၁၁	၂၆	ကျေးရွာအုပ်စုအတွက် ပိုမို၍အရေးကြီးသော လုပ်ငန်းများကို ဦးစားပေးအဆင့်သတ်မှတ်ကာ အရင်ဆုံးပြုလုပ်ရန် ဆွေးနွေးခြင်း။



လူထုပတ်ဝန်းကျင် စီမံကိန်း

၁။ နေဖြူမြို့နယ်၊ ညောင်ချောင်းအုပ်စု၊ ဘိုးစံစုကျေးရွာ လူမှုရေးနှင့်အရင်းအမြစ်ပြုပြင်မှု

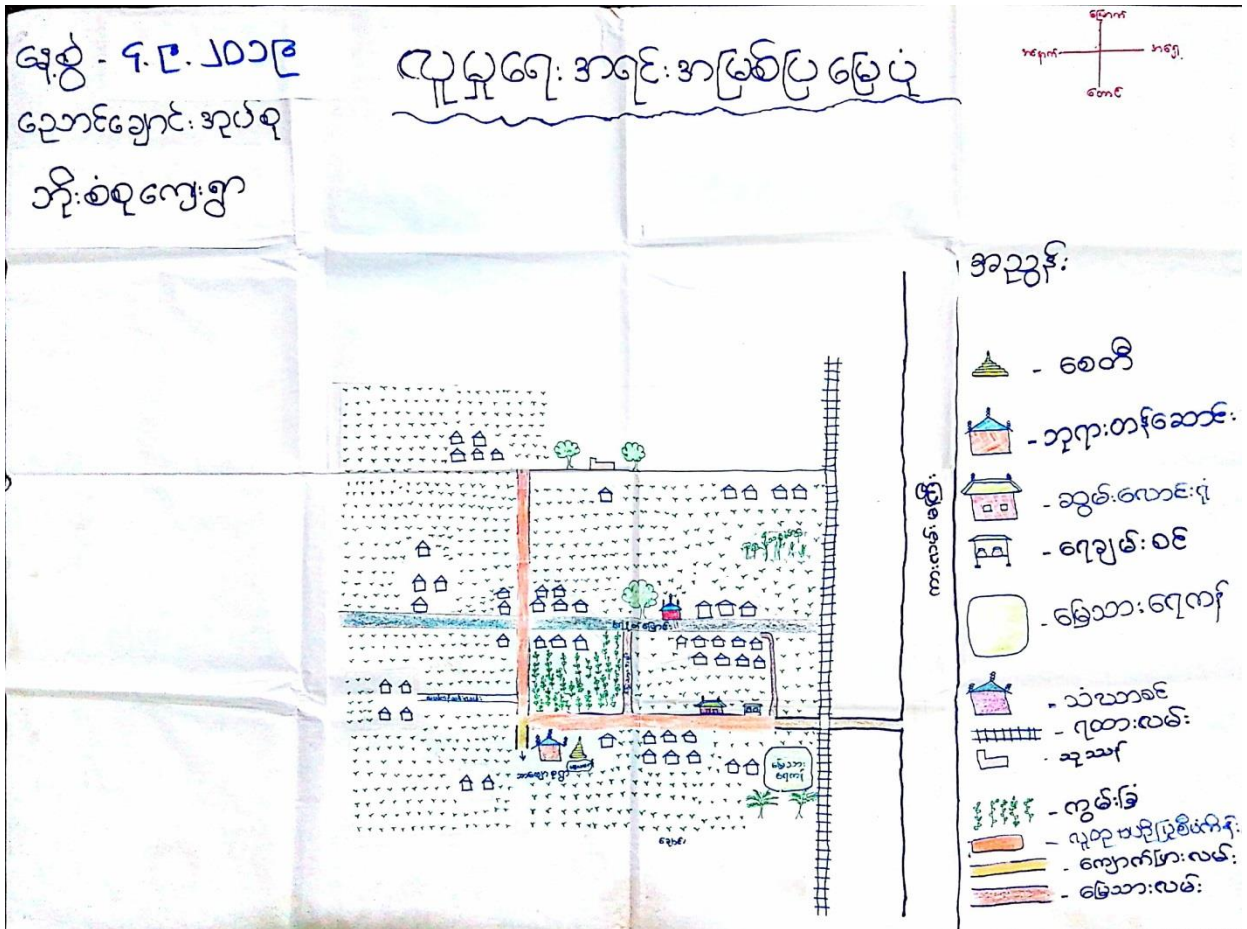

ဆွေးနွေးခြင်းနှင့်ဆန်းစစ်ခြင်း

ဘိုးစံစုကျေးရွာသည်ညောင်ချောင်းကျေးရ အိမ်ထောင်စုပေါင်း၊ (၉၃)ရှိပြီး အမျိုးသား(၁၅၉)ဦး၊ အမျိုးသမီး(၁၈၈)ဦးနေထိုင်ကြပါသည်။ကရင်လူမျိုးများဖြစ်ပြီးဗုဒ္ဓဘာသာကိုးကွယ်ကြပါသည်။ကျေးရွာ ၁၈၈အိမ်ကအသက်မွေးဝမ်းကြောင်းလုပ်ငန်းမှာလယ်ယာမြေလုပ်ငန်းဖြစ်ပြီးအချို့ အိမ်ထောင်စုများသည် တစ်နိုင်တစ်ပိုင် မွေးမြူရေးလုပ်ငန်း လုပ်ကိုင်သူများလည်းရှိပါသည်။

လမ်းပန်းဆက်သွယ်ရေး

ဘိုးစံစုကျေးရွာ၏ရွာတွင်းလမ်းသည်ပထမနှစ်စက်ဝန်းလူထုဗဟိုပြုစီမံကိန်းမှရရှိသောရန်ပုံငွေဖြင့်ဖြည့်လုပ်သောမြေသားလမ်းအဆင့်မြင့်တင်ခြင်းလုပ်ခဲ့ပြီးအားလုံးမပြီးဆုံးသော်လည်းယခင်နှစ်များထက်

က်သွားလာရေးအဆင်ပြေလာသည်။မိုးကာလတွင်မြေသားလမ်းဘက်မှာဗွက်ထပြီးသွားလာရေးအဆင်မပြေပါ။

သောက်သုံးရေး

ဘိုးစံစုကျေးရွာတွင်လက်နှိပ်ရေတိုက်များရှိပါသည်။သောက်သုံးရေကိုလည်းတိုက်ရေကိုညသိပ်ထားပြီးသောက်ကြသည်။တစ်ချို့တွင်းများမှာညသိပ်မထားပဲသောက်ရသည်။သုံးရေရေချိုးခြင်းများအတွက်အသုံးပြုသည်။

ပညာရေး

ဘိုးစံစုကျေးရွာတွင်စာသင်ကျောင်းမရှိသည့်အတွက်အနီးအနားရှိသာဗျာစုမူလတန်းကျောင်းတွင်သွားရောက်တက်ကြွပြီးမူလတန်းအဆင့်အောင်မြင်ပါကရေလဲကျေးရွာအထက်တန်းကျောင်းသို့သွားရောက်ပညာသင်ကြားရပါသည်။

ကျန်းမာရေး

ဘိုးစံစုကျေးရွာတွင်ဆေးပေးခန်းမရှိသောကြောင့်ကျန်းမာရေးမကောင်းသောအခါအခြားဒေသများသို့သွားရောက်ကုသရသည်။နေဖြူမြို့နှင့်နီးသည့်အတွက်ကျန်းမာရေးတစ်စုံတစ်ရာဖြစ်ပါကသွားရောက်ကုသကြသည်။

အနှစ်ချုပ်

ဘိုးစံစုကျေးရွာသည် သန့်ရှင်းသောသောက်သုံးရေမရရှိပေ။မိုးရာသီတွင်မြေသားလမ်းနေရာများမှာ သွားလာရေး အဆင်မပြေခြင်း၊ ကျန်းမာရေးဖြစ်သည့်အခါ အလွယ်တကူကုသရန် ခက်ခဲခြင်းပြဿနာများ ကြုံတွေ့နေရသည်။ ကျေးရွာတွင် အလုပ်အကိုင်အခွင့်အလမ်း နည်းပါးနေသောကြောင့် အခြားဒေသများသို့ သွားရောက်လုပ်ကိုင်ရ သည်။



လူထုဗဟိုပြု စီမံကိန်း

ပါဝင်ဆွေးနွေးသူ - ကျား (၁၃) ဦး၊ မ (၁၁) ဦး

၂။ နေဖြူမြို့နယ်၊ ညောင်ချောင်းအုပ်စု၊ ဘိုးစံစုကျေးရွာ ရာသီခွင်ပြ ပြက္ခဒိန်

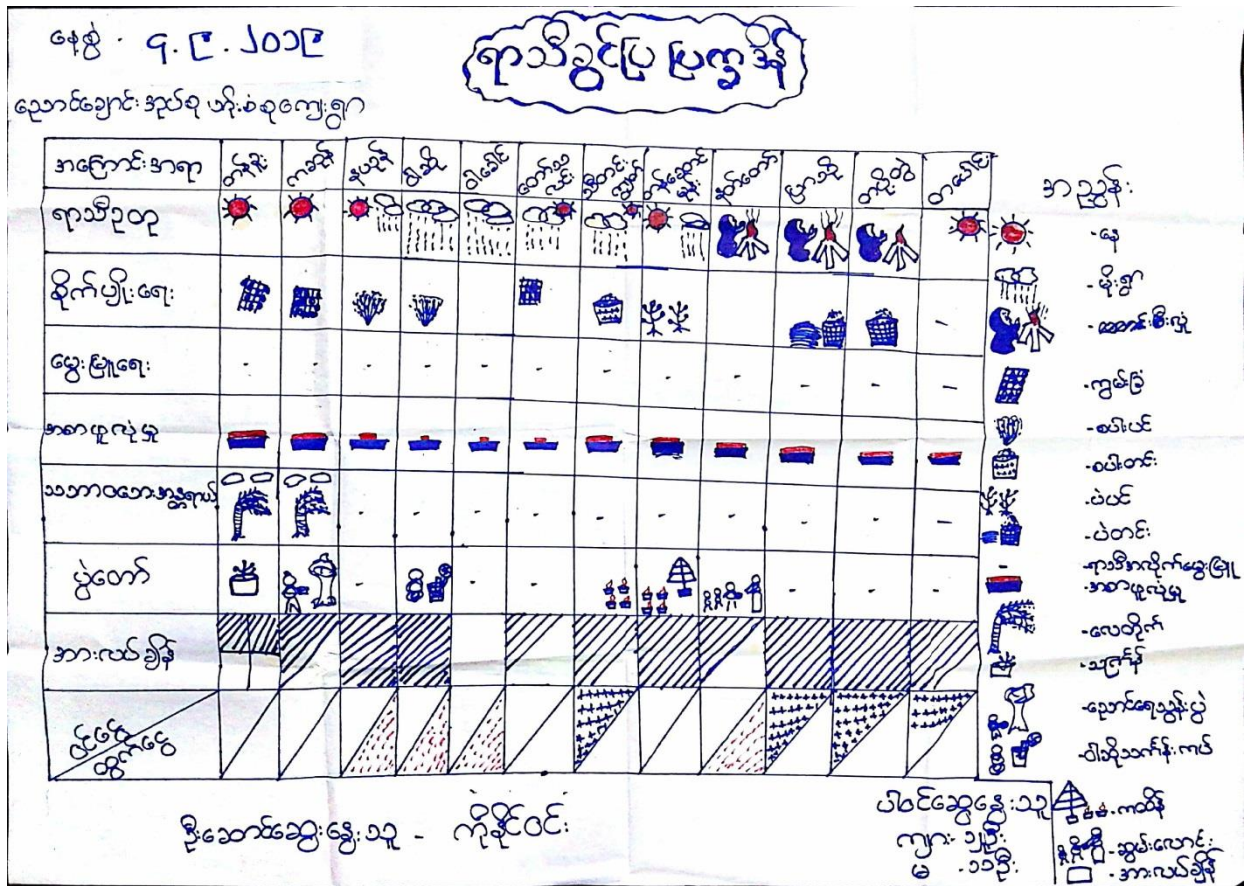

ဆွေးနွေးခြင်းနှင့်ဆန်းစစ်ခြင်း

ဘိုးစံစုကျေးရွာတွင်စပါးကိုအဓိကစိုက်ပျိုးကြသည်။ကွမ်းခြံစိုက်ပျိုးသူများလည်းရှိသည်။နယုန်လတွင် စပါးစိုက်ပျိုး၍သီတင်းကျွတ်၊တန်ဆောင်မုန်းလတွင် စပါးရိတ်သိမ်းကြပါသည်။ တန်ဆောင်မုန်းလတွင် မတ်ပဲကျဲ၍ တပိုတွဲ၊ တပေါင်းလများတွင် ပဲများရိတ်သိမ်းကြပါသည်။ တန်ခူး ကဆုန်လနှင့်ဇွန်လများတွင် ပွဲတော်များကျင်းပသည်။အားလပ်ချိန်မှာသီးနှံများစိုက်ပျိုးချိန်နှင့်ရိတ်သိမ်းချိန်အပြီးဝါခေါင်တော်သလင်းနတ်တော်လများတွင်အားလပ်ချိန်ပိုများသည်။အသီးအနှံပေါ်ချိန်တွင်ဝင်ငွေရရှိမှုများပြီးစိုက်ပျိုးချိန်နှင့်ကျန်လများတွင်ဝင်ငွေနည်းပြီးထွက်ငွေများသည်။

အနှစ်ချုပ်

ဘိုးစံစုကျေးရွာတွင်သန့်ရှင်းသောသောက်သုံးရေမရရှိခြင်းမိုးရာသီတွင်မြေသားလမ်းမှာလမ်းပန်း ဆက်သွယ်ရေးမကောင်းပါ။ ကျေးရွာတွင် အလုပ်အကိုင်အခွင့်အလမ်းနည်းပါးနေသောကြောင့် အခြားမြို့နယ်သို့ သွားရောက်လုပ်ကိုင်ခြင်း ပြဿနာများကြုံတွေ့နေရပါသည်။

ပါဝင်ဆွေးနွေးသူ - ကျား(၁၂)ဦး၊မ(၁၁)ဦး

၃။ နေဖြူမြို့နယ်၊ ညောင်ချောင်းအုပ်စု၊ ဘိုးစံစုကျေးရွာ ဥစ္စာနေ ကြွယ်ဝမှု ဇယား

နေ့စွဲ- ၄.၉.၂၀၁၉

ဥစ္စာနေကြွယ်ဝမှု အဆင့် သတ်မှတ်ချက်

ညောင်ချောင်းအုပ်စု၊ ဘိုးစံစုကျေးရွာ

အဆင့်	သတ်မှတ်ချက်	အိမ်ခြေ	စာရင်းအင်း
ချမ်းသာသော အုပ်စု	လယ်(၁၀)ဧကထက်၊ လက်ကိုင်စက်၊ ထောက်လှာဂျီဆိုင်ကယ်၊ ရေတင်စက်၊ သွပ်မိုး ပျဉ်ထောင်အိမ်၊ PSI	၅	၅.၇၈%
အသင့်အတင့် အုပ်စု	လယ်(၅)ဧကထက်၊ ဆိုင်ကယ်၊ စက်ဘီး၊ လက်ကိုင်စက် သွပ်မိုး၊ ဆိုက်ကား၊ ခိုးရိုး(၄၇၂)	၇၂	၇၄.၄၁%
မပြေလည်သော အုပ်စု	ဝါးအိမ်၊ သွပ်မိုး၊ ထန်ဂုံက၊ တစ်ပြိုင်တပိုင် ဖွေးမြူးရေ၊ ဇေ့စားအလုပ်သမားများ	၄၈	၅၁.၆၁%
နွမ်းပါးသော အုပ်စု	ဝါး၊ ဓနိမိုး၊ ဓနိကက၊ ထန်ဂုံကအိမ်များ၊ မျက်လက်လျှော် လက်စားများ	၈	၈.၆၁%

ဆွေးနွေးသူ - ကျား...၁၃
- မ - ၁၁

ခုစုပေါင်း ၉၇

ဆွေးနွေးခြင်းနှင့်ဆန်းစစ်ခြင်း

ဘိုးစံစုကျေးရွာတွင်လူမှုအလွှာလေးမျိုးရှိပါသည်။ချမ်းသာသောအုပ်စု၊အသင့်အတင့်အုပ်စု၊မပြေလည်သောအုပ်စုနှင့်နွမ်းပါးသောအုပ်စုဟူ၍(၃)မျိုးရှိပါသည်။ချမ်းသာသောအုပ်စုတွင် အိမ်ထောင်စု(၅)စုရှိပါသည်။ချမ်းသာသော အိမ်ထောင်စုများသည် အိမ်ခြံမြေ၊ သွပ်မိုးပျဉ်ထောင်အိမ်များဖြင့် နေထိုင်ကြပြီး လယ်ယာမြေ (၁၀)ဧကပိုင်ဆိုင်ကြပါသည်။ ဝန်အိမ်၊ လယ်ထွန်စက်၊ရေတင်စက်၊ဆိုင်ကယ်တို့ပိုင်ဆိုင်ကြပါသည်။အများအားဖြင့် လယ်ယာမြေ လုပ်ကိုင်သူများဖြစ်ကြပါသည်။

အသင့်အတင့်အိမ်ထောင်စုမှာ(၃၂)ရှိပြီးသွပ်မိုးထရုံကာအိမ်ဖြင့်နေထိုင်ကြပြီးလယ်ဧက(၅)အထက်နှင့်ဆိုင်ကယ်၊စက်ဘီး၊လက်ကိုင်စက်၊TVတို့ပိုင်ဆိုင်ကြပါသည်။ မပြေလည်သောအုပ်စုတွင် အိမ်ထောင်စု(၄၈)စုရှိပါသည်။ဝါးအိမ်သွပ်မိုးထရုံကာအိမ်များဖြင့်နေထိုင်ကြပြီးတစ်နိုင်တစ်ပိုင်မွေးမြူရေးနှင့်နေ့စားအလုပ်များလုပ်ကိုင်ကြပါသည်။နွမ်းပါးသောအိမ်ထောင်စု(၈)စုရှိပါသည်။နွမ်းပါးသူများသည်ဝါးအိမ်ခန့်မိုးခန့်ကာအများဆုံးနေထိုင်ကြပါသည်။လယ်ယာမြေမရှိပါ။ကျေးရွာတွင် ရရာအလုပ်ကိုနေ့စားဝင်ရောက်လုပ်ကိုင်ပြီးစားဝတ်နေရေးကိုဖြေရှင်းရသည်။တံငါလုပ်ငန်းလုပ်ကိုင်ကြသူများလည်းဖြစ်သည်။နွမ်းပါးသူများသည်ကိုယ်ပိုင်အလုပ်အကိုင်မရှိကြ

ခင်း၊ ဝင်ငွေရသူနည်းပြီး စားသုံးသူများနေခြင်း၊ ကျောင်းသားကျောင်းသူများ ပညာဆုံးခန်းတိုင်အောင် သင်ကြားရခြင်းမရှိပဲ အခြားမြို့များ သို့သွားရောက်လုပ်ကိုင်ရပါသည်။

အနှစ်ချုပ်

နှမ်းပါးသောသမားသည် ကျေးရွာတွင် အလုပ်အကိုင်နည်းပါးသောကြောင့် အခြားမြို့ရွာများသို့ ပြောင်းရွှေ့လုပ်ကိုင်နေရသော အခက်အခဲရှိပါသည်။

ပါဝင်ဆွေးနွေးသူ

ကျား (၁၃)ဦး၊ မ(၁၁)ဦး

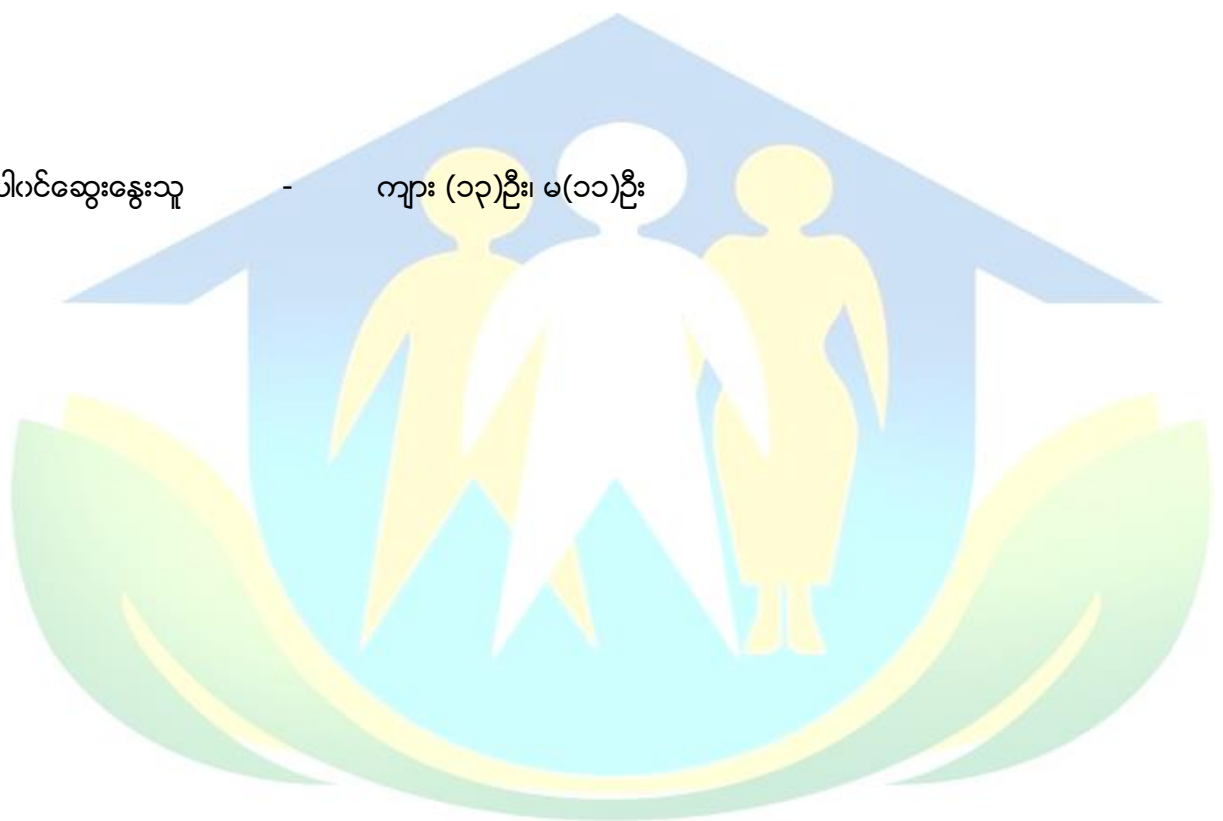

လူထုဗဟိုပြု စီမံကိန်း

၄။ နေဖြူမြို့နယ်၊ ညောင်ချောင်းအုပ်စု၊ ဘိုးစံစုကျေးရွာ ပင့်ကူအိမ် သုံးသပ်ခြင်း

နေ့စွဲ-၄.၉.၂၀၁၉

ပင့်ကူအိမ်သုံးသပ်ခြင်း

အမျိုးသား + အမျိုးသမီး

ညောင်ချောင်းအုပ်စု၊ ဘိုးစံစုကျေးရွာ

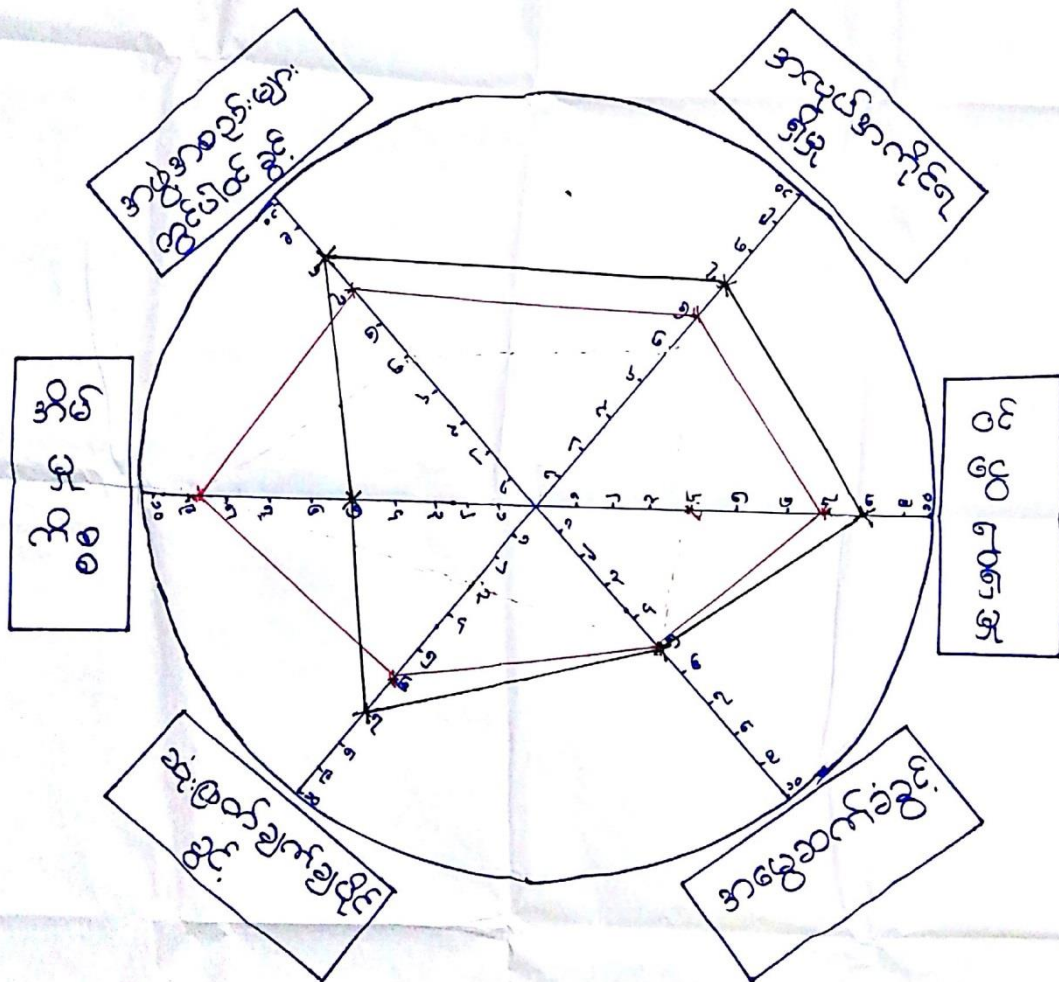

ပိုင်ဆိုင်ဆွေးနွေးသူ
 ကျား - ၁၁ ဦး
 မ - ၁၁ ဦး
 ဦးညောင်ဆွေးနွေးသူ -
 ဒေါ်သန်းသန်းဦး

ဆွေးနွေးခြင်းနှင့်ဆန်းစစ်ခြင်း

အမွေရပိုင်ခွင့်

ဘိုးစံစုကျေးရွာရှိ အမွေရပိုင်ခွင့်တွင် အမျိုးသားများနှင့် အမျိုးသမီးများသည်(၅၀)ရာခိုင်နှုန်းစီရှိပြီး၊ ညီမျှမှုရှိပါသည်။

အဖွဲ့အစည်းများတွင်ပါဝင်ခြင်း

ဘိုးစံစုကျေးရွာ၏အဖွဲ့အစည်းများတွင်ပါဝင်ခြင်းတွင် အမျိုးသားများသည် (၈၀)ရာခိုင်နှုန်းရှိပြီး အမျိုးသမီးများသည်(၇၀)ရာခိုင်နှုန်းရှိပါသည်။ဘိုးစံစုယခင်ကကျေးရွာတွင်အဖွဲ့အစည်းများနည်းပါးနေသောကြောင့် အမျိုးသမီးများပါဝင်ခွင့်အားနည်းနေခြင်းရှိခဲ့သော်လည်းလူထုဗဟိုပြုစီမံကိန်းဝင်လာချိန်တွင်အမျိုးသမီးများပါဝင်ခွင့်ရှိလာကြသည်။အဖွဲ့အစည်းများတွင်အမျိုးသမီးများပါဝင်ခွင့်နည်းရခြင်းမှာအိမ်မှုကိစ္စနှင့်အချိန်ကုန်နေသောကြောင့် အမျိုးသမီးများ ပါဝင်ခွင့် အားနည်းနေခြင်းဖြစ်ပါသည်။

အလုပ်အကိုင်အခွင့်အလမ်း

ဘိုးစံစုကျေးရွာ၏ အလုပ်အကိုင်အခွင့်အလမ်းတွင် အမျိုးသားများသည် (၇၀)ရာခိုင်နှုန်းရှိပြီး အမျိုးသမီးများသည်(၆၀)ရာခိုင်နှုန်းရှိပါသည်။လူထုဗဟိုပြုစီမံကိန်းတွင်ကျားမရေးရာကိုထည့်သွင်းထားသည့်အတွက်အမျိုးသမီးများအလုပ်အကိုင်များရရှိကြသည်။ဘိုးစံစုကျေးရွာတွင်အမျိုးသမီးများအတွက်အလုပ်အကိုင်အခွင့်အလမ်းသည်ကောက်ရိတ်၊ပဲနှုတ်ခြင်းလုပ်ငန်းများသာအနည်းအကျင်းရှိပါသည်။ကွမ်းခူးကွမ်းစီအလုပ်များလုပ်ကိုင်ကြသည်။အမျိုးသားများ၏အလုပ်အကိုင်အခွင့်အလမ်းသည်အမျိုးသမီးများထက်ရာခိုင်နှုန်းများနေသည်ကိုတွေ့ရသည်။

အိမ်မှုကိစ္စဆောင်ရွက်မှု

အိမ်မှုကိစ္စဆောင်ရွက်မှုတွင် အမျိုးသားများသည် (၅၀) ရာခိုင်နှုန်းရှိပြီးအမျိုးသမီးများသည် (၉၀) ရာခိုင်နှုန်း ရှိပါသည်။ အမျိုးသားများသည်အိမ်၏စားဝတ်နေရေးအတွက် ဝင်ငွေရှာဖွေနေရသောကြောင့် အိမ်မှုကိစ္စဆောင်ရွက်မှုတွင် အားနည်းသည်။ ကျေးရွာတွင် အမျိုးသမီးများ လုပ်ကိုင်နိုင်ရန် အလုပ်အကိုင်အခွင့်အလမ်း နည်းပါးနေသောကြောင့် အမျိုးသမီးများသည် အိမ်မှုကိစ္စများ၊ ကလေးများ၏ ကျောင်းကိစ္စများနှင့်သာ များသောအားဖြင့် အချိန်ကုန်နေရသည်။

ဆုံးဖြတ်ချက်ချပိုင်ခွင့်

ဆုံးဖြတ်ချက်ချပိုင်ခွင့်တွင်အမျိုးသားများသည်(၇၀)ရာခိုင်နှုန်းရှိပြီးအမျိုးသမီးများသည်(၆၀)ရာခိုင်နှုန်းရှိသည်။ ကျေးရွာ၏ရပ်ရေးရွာရေးဆောင်ရွက်မှုတွင်အမျိုးသားများကသာဦးဆောင်ဆောင်ရွက်ပြီး ဆုံးဖြတ်ချက်ချလုပ်ဆောင်မှုများသည်။ အမျိုးသမီးများကို ဆုံးဖြတ်ချက်ချပိုင်ခွင့်ပေးရာတွင် အားနည်းသည်။လူထုဗဟိုပြုစီမံကိန်းတွင်အမျိုးသမီးများ၏ဆုံးဖြတ်ချက်ကိုထည့်သွင်းစဉ်းစားသည့်အတွက်အမျိုးသမီးများဆုံးဖြတ်ချက်ချပိုင်ခွင့်ရှိသည်။

ဝင်ငွေရရှိမှု

ဘိုးစံစုကျေးရွာရှိအမျိုးသမီးများ၏ဝင်ငွေရရှိမှုမှာ(၇၀)ရာနှုန်းရှိပြီးအမျိုးသားများ၏ဝင်ငွေရရှိမှုမှာ(၈၀)ရာနှုန်းရှိသည်။လူထုဗဟိုပြုစီမံကိန်းတွင်အမျိုးသားနှင့်အမျိုးသမီးတူညီသောလုပ်အားအတွက်တူညီသောလုပ်အားခရရှိပြီးပြင်ပလုပ်ငန်းများတွင်ဝင်ငွေရရှိမှုမတူညီပါ။

အနှစ်ချုပ်

ဘိုးစံစုကျေးရွာတွင် အမျိုးသမီးများသည် အဖွဲ့အစည်းများတွင်ပါဝင်ခွင့်၊ ဆုံးဖြတ်ချက်ချပိုင်ခွင့်၊ အလုပ်အကိုင်အခွင့်အလမ်း၊ဝင်ငွေရရှိမှု၊လုပ်ပိုင်ခွင့်အားနည်းနေခြင်းအခက်အခဲများကြုံတွေ့နေရပြီးအိမ်မှုကိစ္စတွင်ရာနှုန်းပြည့်နီးပါးရှိနေသည်ကိုတွေ့ရသည်။

ပါဝင်ဆွေးနွေးသူ- ကျား(၁၁)ဦး၊မ(၁၁)ဦး

လူထုဗဟိုပြု စီမံကိန်း

၅။ နေဖြူမြို့နယ်၊ ညောင်ချောင်းအုပ်စု၊ ဘိုးစံစုကျေးရွာ အရင်းအမြစ်ထိန်းချုပ်မှုပုံစံ

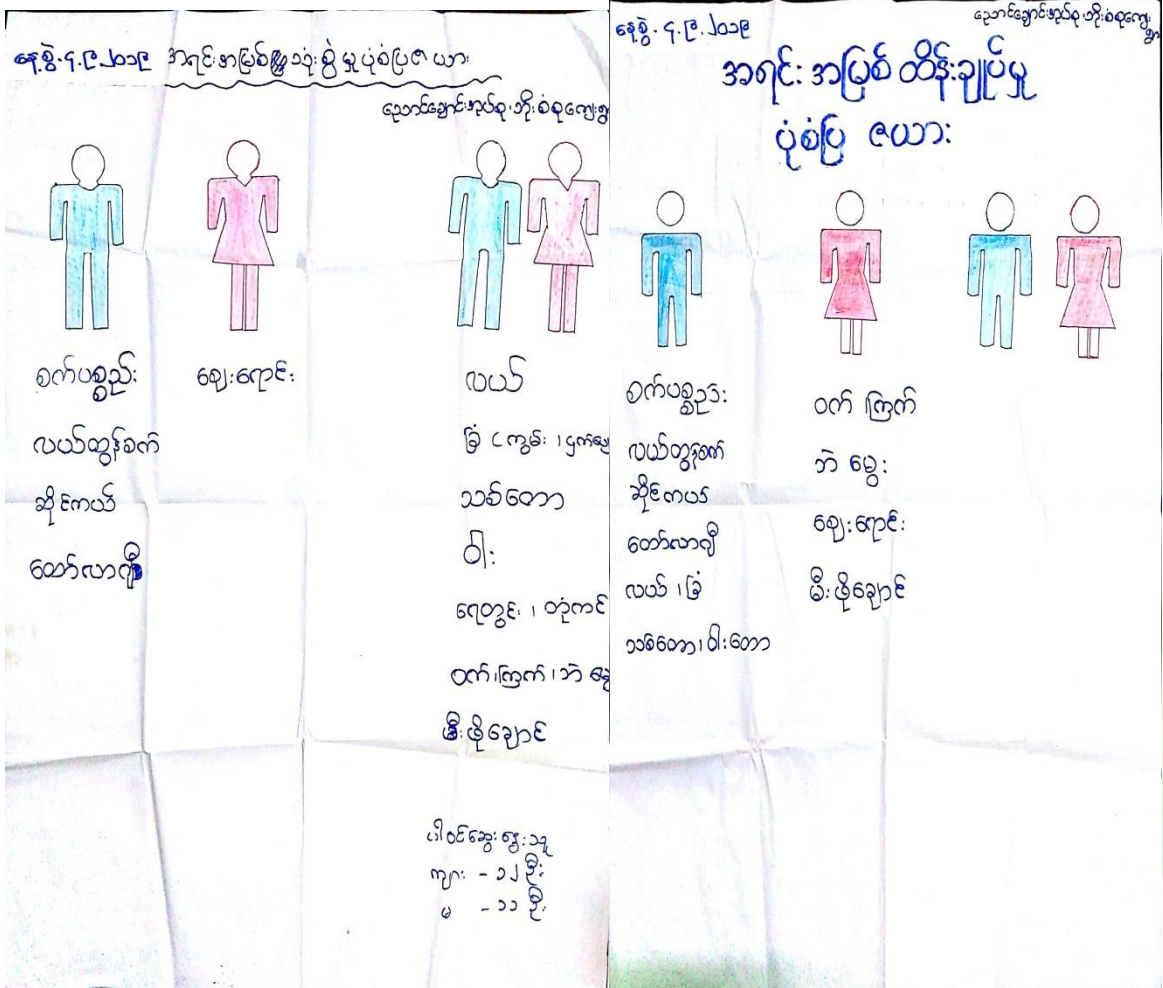

ဆွေးနွေးခြင်းနှင့်ဆန်းစစ်ခြင်း

ဘိုးစံစု ကျေးရွာ၏အမျိုးသမီးများသုံးစွဲသော အရင်းအမြစ်များမှာ ဈေးရောင်းခြင်းလုပ်ငန်းများ လုပ်ကိုင်ကြပါသည်။ အမျိုးသားသုံးစွဲသော အရင်းအမြစ်များမှာ လယ်ထွန်စက်၊ ဆိုင်ကယ်၊ ထော်လာဂျီတို့ကိုအသုံးပြုကြသည်။ အမျိုးသားအမျိုးသမီး သုံးစွဲသောအရင်းအမြစ်များမှာ လယ်၊ သစ်တော၊ ဝါး၊ ရေတွင်း၊ တုံကင်၊ တိရိစ္ဆာန်မွေးမြူခြင်း၊ မီးဖိုချောင်ကွမ်းခြံ၊ ဖြစ်ပါသည်။

အမျိုးသမီးသီးသန့် ထိန်းချုပ်သော အရင်းအမြစ်များမှာ ဈေးရောင်းခြင်း၊ မွေးမြူရေး၊ မီးဖိုချောင် တို့ဖြစ်သည်။ အမျိုးသားသီးသန့် ထိန်းချုပ်သော အရင်းအမြစ်များမှာ စက်ပစ္စည်း၊ လယ်ထွန်စက်၊ ဆိုင်ကယ်၊ ထော်လာဂျီ၊ ခြံ၊ သစ်တော၊ ဝါးတောလယ်တို့ ဖြစ်ပါသည်။ ထိန်းချုပ်ခြင်းများတွင် အမျိုးသမီးများထက် အမျိုးသားများက ပို၍ထိန်းချုပ်ထားကြပါသည်။

အနှစ်ချုပ်

ဘိုးစံစုကျေးရွာတွင် အမျိုးသမီးများသုံးစွဲသော အရင်းအမြစ်နည်းပါးနေခြင်း၊ အလုပ်အကိုင်အခွင့် အလမ်း နည်းပါးနေခြင်း အခက်အခဲများကြုံတွေ့ရပါသည်။

ပါဝင်ဆွေးနွေးသူ - ကျား(၁၂)ဦး၊မ(၁၁)ဦး



လူထုဗဟိုပြု စီမံကိန်း

၆။ နေဖြူမြို့နယ်၊ ညောင်ချောင်းအုပ်စု၊ ဘိုးစံစုကျေးရွာ အဖွဲ့
အစည်းချိတ်ဆက်မှုပြဇယား

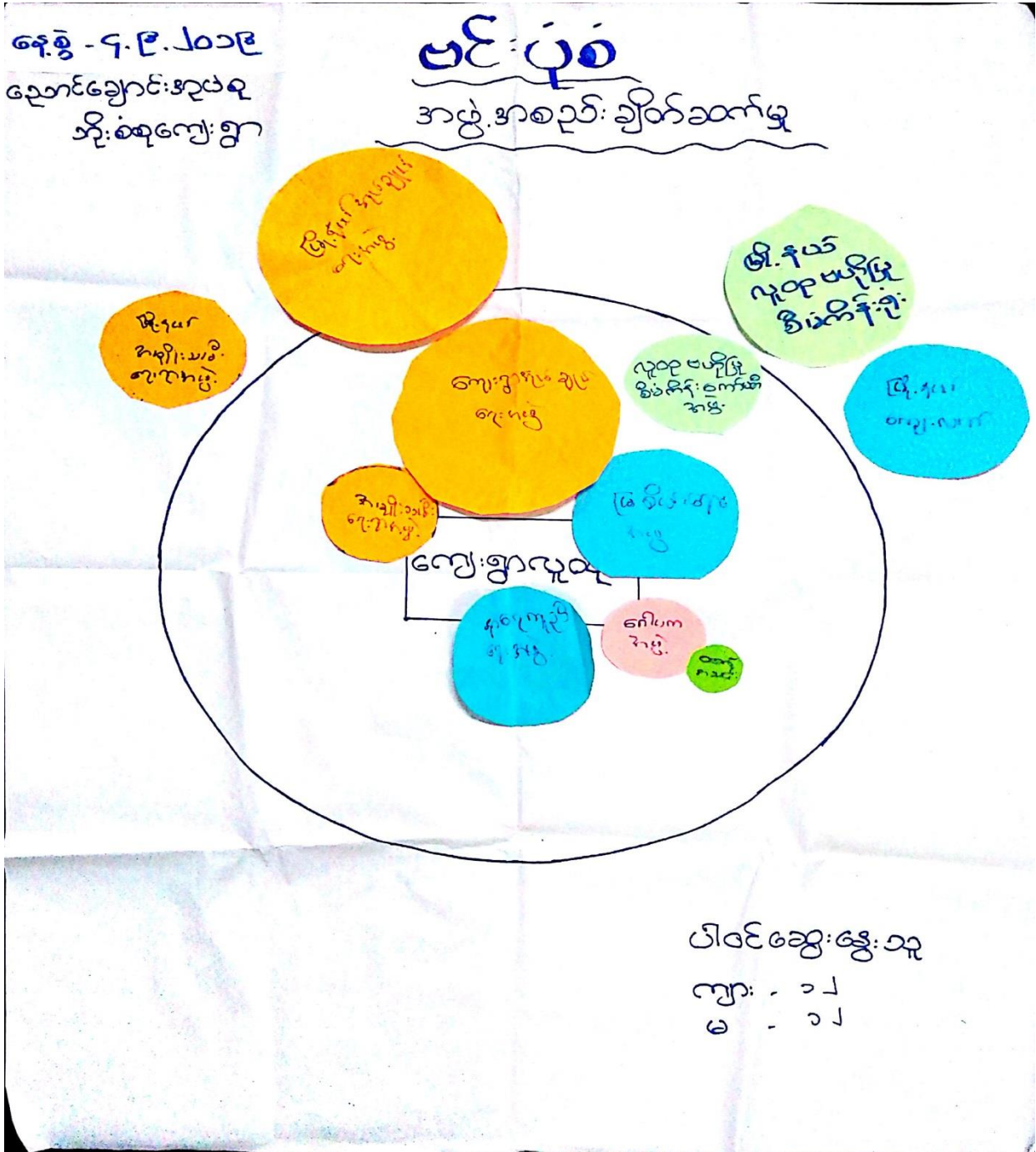

ဆွေးနွေးခြင်းနှင့်ဆန်းစစ်ခြင်း

ဘိုးစံစုကျေးရွာတွင်ရှိသောအဖွဲ့အစည်းများမှာကျေးရွာအုပ်ချုပ်ရေးအဖွဲ့၊အမျိုးသမီးရေးရာအဖွဲ့၊နာရေးကူညီမှုအဖွဲ့၊မြစ်စိမ်းရောင်အဖွဲ့၊ဂေါပကအဖွဲ့၊ဝတ်အဖွဲ့တို့ရှိကြသည်။ကျေးရွာ၏ရပ်ရေးရွာရေးလုပ်ငန်းများ လုပ်ဆောင်ရာတွင် ကျေးရွာဆယ်အိမ်ခေါင်းအဖွဲ့နှင့် ကျေးရွာမှာရှိသော အဖွဲ့အစည်းများသည် ချိတ်ဆက် ဆောင်ရွက်လုပ်ကိုင်ပါသည်။ ကျေးရွာဆယ်အိမ်ခေါင်းအဖွဲ့သည် ကျေးရွာ၏အကြောင်းတစ်စုံတစ်ရာအခက်အခဲပြဿနာရှိပါကကျေးရွာအိမ်မှူးမှတစ်ဆင့်အုပ်စုအုပ်ချုပ်ရေးမှူးနှင့်လည်းညှိနှိုင်းတိုင်ပင်ဆောင်ရွက်ပါသည်။ကျေးရွာဆယ်အိမ်ခေါင်းအဖွဲ့သည်ကျေးရွာမှ တင်မြောက်ထားသောကြောင့်ကျေးရွာ၏သာရေးနာရေးကိစ္စများဆောင်ရွက်ရာတွင်ဆုံးဖြတ်ချက်ချပါသည်။အမျိုးသမီးရေးရာအဖွဲ့သည်မြို့နယ်အမျိုးသမီးရေးရာအဖွဲ့နှင့်ချိတ်ဆက်ဆောင်ရွက်သည်။မြစ်စိမ်းရောင်အဖွဲ့သည်မြို့နယ်ကျေးလတ်ကျေးလတ်ဒေသဖွံ့ဖြိုးတိုးတက်ရေးဦးစီးဌာနနှင့်ချိတ်ဆက်ဆောင်ရွက်သည်။လူထုပဟိုပြုစီမံကိန်းအဖွဲ့သည်လည်းမြို့နယ်လူထုပဟိုပြုစီမံကိန်းအဖွဲ့နှင့်ချိတ်ဆက်ဆောင်ရွက်သည်။

အနှစ်ချုပ်

ဘိုးစံစုကျေးရွာတွင်အဖွဲ့အစည်းများစွာရှိပြီးကျေးရွာနှင့်မြို့နယ်ရှိအဖွဲ့အစည်းများချိတ်ဆက်ဆောင်ရွက်မှုရှိသည်။အမျိုးသမီးများပါဝင်ဖွဲ့စည်းထားသောအဖွဲ့မှာနည်းပါးသည်။

ပါဝင်ဆွေးနွေးသူ - ကျား(၁၂)ဦး၊မ(၁၂)ဦး

လူထုပဟိုပြု စီမံကိန်း



ဘိုးစံစုကျေးရွာအစည်းအဝေးကျင်းပနေပုံ



၈။ ကျေးရွာကော်မတီဝင်များစာရင်း

စဉ်	အမည်	ကျား	မ	ရာထူး/တာဝန်
ကျေးရွာစီမံကိန်းအထောက်အကူပြုကော်မတီ				
၁။	ဦးမောင်နိုင်ဦး	✓		ဥက္ကဋ္ဌ
၂။	ဒေါ်ကျွန်းစွယ်		✓	ဥက္ကဋ္ဌ
ဝယ်ယူရေးဆပ်ကော်မတီ				
၁။	ဦးစောကျော်ဇော်			ခေါင်းဆောင်
၂။	ဦးကျော်ကျော်ဦး	✓		မှတ်တမ်းတိမ်း
၃။	ဒေါ်သန်းဦး		✓	အဖွဲ့ဝင်
ကျေးရွာငွေစရင်းကိုင်				
၁။	ဦးစိုးထွန်း	✓		တာဝန်ခံ
စောင့်ကြည့်ကြီးကြပ်ရေးဆပ်ကော်မတီ				
၁။	ဒေါ်ကျွန်းစွယ်		✓	ခေါင်းဆောင်
၂။	ဒေါ်ဦးစိုစို		✓	အဖွဲ့ဝင်
၃။	ဦးစင်စို	✓		အဖွဲ့ဝင်
လည်ပတ်ပြုပြင်ထိန်းသိမ်းရေးဆပ်ကော်မတီ				
၁။	ဒေါ်သန်းသန်းမော်		✓	ခေါင်းဆောင်
၂။	ဦးစောထွန်း	✓		အဖွဲ့ဝင်
၃။	ဒေါ်ခွင်မာမာ		✓	အဖွဲ့ဝင်
ဖေ့နံအကြံပြုကိုင်ကြားရေးတာဝန်ခံ				
၁။	ဦးဟောင်းထွန်း	✓		တာဝန်ခံ
၂။	ဒေါ်ခင်ဦးစွယ်		✓	တာဝန်ခံ
ကျေးရွာစေတနာ့ဝန်ထမ်း				
၁။	ဦးထွန်းသိန်း	✓		အကူ
၂။	ဒေါ်ခင်စိစိ		✓	အကူ
၃။				အကူ
၄။				အကူ

၂၀၁၉ခုနှစ်

နေဖြူမြို့နယ်

ပုံစံ - ၈ - ၁ ကျေးရွာအခြေခံအချက်အလက်များ (Form PC 1)

လမ်းညွှန်ချက်။ ကျေးရွာတစ်ရွာသို့ ပထမဆုံးမိတ်ဆက်ခရီး သွားရောက်သောအခါ လူထုစည်းရုံးရေးမှူးသည် ကျေးရွာ ခေါင်းဆောင်များအား ကျေးရွာအချက်အလက်များကို မေတ္တာရပ်ခံ၍ တောင်းခံရသည်။ ဤအချက်အလက်များကို စီမံကိန်း မိတ်ဆက်အစည်းဝေးမတိုင်မီတောင်းခံရမည်။ စီမံကိန်းမိတ်ဆက်အစည်းဝေးတွင် လူထုစည်းရုံးရေးမှူးသည် ဤအချက်အလက် များအား စစ်ဆေးပြီး မှန်ကန်အောင်ပြုလုပ်ရမည်။ ပြီးနောက်တွင် လူထုစည်းရုံးရေးမှူးမှ သတင်းအချက်အလက်ထံသို့ Tablets မှ တစ်ဆင့် ဖြည့်သွင်းရမည်။

ကျေးရွာခေါင်းဆောင် အမည် ဦးကျော်ကျော်	ကျေးရွာခေါင်းဆောင်၏ ဖုန်းနံပါတ် ၀၉-၄၂၄၆၁၆၄၇၇	လူထုစည်းရုံးရေးမှူး၏ အမည် ဒေါ်ခင်ခင်
ပြည်နယ်/တိုင်းဒေသကြီး ဧရာဝတီ	မြို့နယ် နေပြည်တော်	ကျေးရွာအုပ်စု ရေတိုင်ကျေးရွာ ကျေးရွာ ၁ ဝါးစုံ

က။ လူဦးရေ

လူမျိုးစု	အိမ်ထောင်စုအရေအတွက်	ကိုးကွယ်သည့်ဘာသာ	အိမ်ထောင်စုအရေအတွက်
လူမျိုးစု (၁) မအူ	၃၈	ဘာသာ (၁) မုန့်	၃၈
လူမျိုးစု (၂) ကရင်	၆၃	ဘာသာ (၂) မုန့်	၆၃
လူမျိုးစု (၃) -----		ဘာသာ (၃) -----	
လူမျိုးစုရော မအူ	၁၀၁	ဘာသာရော မုန့်	၁၀၁
အခြား			
မသန်စွမ်းသူများ			
သက်ကြီးရွယ်အိုများ (၆၅ နှစ် နှင့် အထက်)	၅၅		
စစ်ဘေးရှောင်			

	အမျိုးသား (အရေအတွက်)	အမျိုးသမီး (အရေအတွက်)
လူဦးရေ	၅၆၈	၂၀၄
လူမျိုးစု (၁) မအူ	၇၀	၈၇
လူမျိုးစု (၂) ကရင်	၆၈	၁၁၇
လူမျိုးစု (၃) -----		
အခြား		
အိမ်ထောင်ဦးစီး	၈၃	၁၈

(ခ) အခြေခံအဆောက်အအုံ အသုံးအဆောင်များ

စာသင်ကျောင်း	အမှတ် ခြံပိ	ကျန်းမာရေး	အမှတ် ခြံပိ	ဘာသာရေး အဆောက် အအုံများ	အမှတ် ခြံပိ
မူကြိုကျောင်း	<input type="checkbox"/>	တိုက်နယ်ဆေးရုံ	<input type="checkbox"/>	စေတီ	<input checked="" type="checkbox"/>
မူလတန်းကျောင်း	<input type="checkbox"/>	ကျန်းမာရေးဌာန	<input type="checkbox"/>	ဘုန်းကြီးကျောင်း	<input type="checkbox"/>
မူလွန်ကျောင်း	<input type="checkbox"/>	ကျန်းမာရေးဌာနခွဲ	<input type="checkbox"/>	ဟိန္ဒူဘုရားကျောင်း	<input type="checkbox"/>
အပယ်ပန်းမကျောင်း	<input type="checkbox"/>	မေးမေးမန်း	<input type="checkbox"/>	မရမ်းယာန်မကျောင်း	<input type="checkbox"/>
လယ်လွန်ကျောင်း	<input type="checkbox"/>	အခြား	<input type="checkbox"/>	ဗလီ	<input type="checkbox"/>
အထက်တန်းကျောင်း	<input type="checkbox"/>			အခြား	<input type="checkbox"/>
အခြား	<input type="checkbox"/>				
မှတ်ချက်		မှတ်ချက်		မှတ်ချက်	

(ဂ) ကျွမ်းကျင်သူများမှတ်တမ်း (ကျေးရွာတွင်နေထိုင်သော သို့မဟုတ် တခြားရွာမှလာရောက်သော ကျွမ်းကျင်သူများ)

(ခ) စာသင်ကျောင်း		(ဂ) ကျန်းမာရေး			(င) လက်မှုပညာရှင်			
	ရွာတွင် နေထိုင် သူ	အခြားရွာမှ လာ သူ		ရွာတွင် နေ ထိုင် သူ	အခြားရွာ မှ လာသူ		ရွာတွင် နေထိုင် သူ	အခြား ရွာ မှလာ သူ
မူလတန်းပြဆရာ/မ	<input type="checkbox"/>	<input type="checkbox"/>	ဆရာဝန်	<input type="checkbox"/>	<input type="checkbox"/>	လက်သမား	<input checked="" type="checkbox"/>	<input type="checkbox"/>
အထက်တန်းပြဆရာ ၁/မ	<input type="checkbox"/>	<input type="checkbox"/>	လက်ထောက် ကျန်းမာရေးပျိုး	<input type="checkbox"/>	<input type="checkbox"/>	ပန်းရံ	<input checked="" type="checkbox"/>	<input type="checkbox"/>
အလယ်တန်းပြဆရာ ၁/မ	<input type="checkbox"/>	<input type="checkbox"/>	အမျိုးသမီးကျန်းမာရေး ဆရာမ	<input type="checkbox"/>	<input type="checkbox"/>	လျှပ်စစ်ကျွမ်း ကျင်၊ ပီးသမား	<input type="checkbox"/>	<input type="checkbox"/>
မူကြိုဆရာ/မ	<input type="checkbox"/>	<input type="checkbox"/>	သားဖွားဆရာမ	<input type="checkbox"/>	<input type="checkbox"/>	ရေပိုက်သွယ်သူ	<input checked="" type="checkbox"/>	<input type="checkbox"/>
အခြား	<input type="checkbox"/>	<input type="checkbox"/>	ပြည်သူ့ကျန်းမာရေးလုပ် သား	<input type="checkbox"/>	<input type="checkbox"/>	စက်ပြင်ဆရာ	<input checked="" type="checkbox"/>	<input type="checkbox"/>
မှတ်ချက်			မှတ်ချက်			မှတ်ချက်		

(ဃ) ကျေးရွာသို့ ရောက်ရှိနိုင်သည့် လမ်းအခြေအနေ / ကျေးရွာတစ်ရွာသည် ၎င်း၏ ကျေးရွာအုပ်စုနှင့် ဆက်သွယ်ထားသော လမ်းအခြေအနေ (အောက်ပါတို့ကိုဝိုင်းပါ)

ကျောက်ကြမ်းလမ်း ကတ္တရာလမ်း ကွန်ကရစ်လမ်း မော်တော်ဆိုင်ကယ်လမ်း
 ကျောက်ခင်းလမ်း မြေသားလမ်း လူသွားလမ်း အခြား _____

(င) ကျေးရွာဖွံ့ဖြိုးမှုစီမံချက်

- (၁) လူထုဗဟိုပြုစီမံကိန်းမစတင်မီ ဤကျေးရွာတွင်ကျေးရွာဖွံ့ဖြိုးမှု စီမံချက်ရှိခဲ့ပါသလား? ဝိုင်းပါ
 ရှိပါသည်/မရှိပါ/မသိပါ
 (၂) ရှိခဲ့ပါလျှင် ဤစီမံချက်ကို မည်သည့် ခုနှစ်တွင်ပြင်ဆင်ခဲ့ပါသနည်း? နှစ်-----/မသိပါ
 ပြုခဲ့ပါသည်/မပြုခဲ့ပါ /မသိပါ
 (၃) ဤစီမံချက်ကို မြို့နယ်မှအတည်ပြုခဲ့ပါသလား? ပြုခဲ့ပါသည်/မပြုခဲ့ပါ /မသိပါ

(စ) ခရီးအကွာအဝေး

(၁) ဤကျေးရွာ၏ပဟိုမှ ၎င်းကျေးရွာအုပ်စု၏ပဟိုအထိ ခရီးပိုင်မည်မျှကွာဝေးသနည်း? မိုင်-----/မသိပါ

(၂) ဤကျေးရွာမှ ၎င်းကျေးရွာအုပ်စု၏ပဟိုအထိ သွားလာရာတွင်ကြာမြင့်သည့်အချိန်။ ရက်ပေါင်း

ခြောက်သွေ့ရာသီတွင်ကြာချိန်- ၅ ရက်ပေါင်း ----- ထော်လာရီ/မော်တော်ဆိုင်ကယ်/ခြေလျင်/လား/မော်တော်ဘုတ်/
အခြား -----

မိုးရာသီတွင်ကြာချိန်- ၅ ရက်ပေါင်း ----- ထော်လာရီ/မော်တော်ဆိုင်ကယ်/ခြေလျင်/လား/မော်တော်ဘုတ်/
အခြား -----

(ဆ) ပတ်ဝန်းကျင်ဆိုင်ရာ သဘာဝဘေးအန္တရာယ်

ဤကျေးရွာတွင် ရေကြီးခြင်းကဲ့သို့ သဘာဝဘေးအန္တရာယ်ကျရောက်ဖူးခြင်း ရှိပါသလား။

မရှိပါ ရှိပါသည် ရှိလျှင်ဖော်ပြပါ -----

(ဇ) ကျေးရွာတွင် ဖွဲ့စည်းထားသော အဖွဲ့အစည်းများ

လူထုပဟိုပြုစီမံကိန်းမတိုင်မီ ဤကျေးရွာတွင် ကျေးရွာဖွံ့ဖြိုးရေးအတွက် အစိုးရ (သို့) ရွာသားများကိုင်တိုင်(သို့) စီမံကိန်းတစ်ခုခုမှ ဖွဲ့စည်းထားသည့် အဖွဲ့အစည်းများရှိပါသလား။

(၁) ----- ဖွဲ့စည်းရေး -----

(၂) -----

(ဈ) အထွေထွေအုပ်ချုပ်ရေး ဦးစီးဌာန (GAD) မှ မှတ်တမ်းတင်ထားခြင်း

ဤကျေးရွာသည် အထွေထွေအုပ်ချုပ်ရေး ဦးစီးဌာန (GAD) မှ မှတ်တမ်းတင်ထားမှု ရှိပါသလား။

မရှိပါ ရှိပါသည်

ကျေးရွာခေါင်းဆောင်

အမည် ဦးကျော်အောင်

လက်မှတ် [Signature] နေ့. ၂၁.၇.၂၀၁၈

လူထုစည်းရုံးရေးမှူး

အမည် ဒေါ်သန်းသန်းကျွင်

လက်မှတ် [Signature] နေ့. ၂၁.၇.၂၀၁၈

ပုံစံ - ၈ - ၂ - စီမံကိန်းစက်ဝန်းအချိန်ဇယား (PC 2)

လမ်းညွှန်ချက်၊ သက်ဆိုင်ရာလူထုစည်းရုံးရေးမှူး/လက်ထောက်နည်းဥပဒေများမှ စီမံကိန်းစက်ဝန်းအဆင့်တစ်ခုစီပြီးစီးတိုင်း ကျေးရွာနှင့် ကျေးရွာအုပ်စုအတွက် ဤပုံစံကို ဖြည့်သွင်းရမည်။
 စည်းရုံးရေးမှူး/ဝန်ထမ်း အမည် - ဒေါ်ဝင်း ဝင်း လှိုင်
 ဇနီး - ၂၀.၇.၂၀၁၈ စက်ဝန်းအားအမှတ်ခြစ်ပါ စက်ဝန်း(၁) စက်ဝန်း(၂) စက်ဝန်း(၃)
 စက်ဝန်း(၄)
 ပြည်နယ်/တိုင်း - ရာဇဝတီ မြို့နယ် - ခနဲဖြူ ကျေးရွာအုပ်စု - ဂျပင် ကျေးရွာ - ဘိုးစံစု

စီမံကိန်းအောင်မြင်မှုအဆင့်များ	နေ့စွဲ		အစည်းအဝေးတွင်တက်ရောက်သူအရေအတွက်				အိမ်ထောင်စုပေါင်း	အိမ်ထောင်စု%
	စတင်သည့်နေ့	ပြီးဆုံးသည့်နေ့	အမျိုးသားအရေအတွက်	အမျိုးသမီးအရေအတွက်	အိမ်ထောင်စုအရေအတွက်	လူမျိုးစုတက်ရောက်သူအရေအတွက်နှင့် လူမျိုးစုအမည်		
၁။ ကျေးရွာစီမံကိန်း မိတ်ဆက်အစည်းအဝေး	၂၀.၇.၁၈	၂၀.၇.၁၈	၄၀	၃၄	၇၄	ကရင် ၅၀၊ မိမိ ၂၄	၁၃၅	၇၃%
၂။ ကျေးရွာဖွံ့ဖြိုးရေး စီမံချက်ရေးဆွဲခြင်းအစည်းအဝေး	၂၁.၇.၁၈	၂၁.၇.၁၈	၃၇	၃၄	၇၁	ကရင် ၆၇၊ မိမိ ၄	၁၃၁	၇၀%
၃။ ကျေးရွာအုပ်စု လုပ်ငန်းဆုံးဖြတ်ချက်ချသည့်အစည်းအဝေး								
၄။ မြို့နယ်အဆင့် စီမံကိန်းရေးဆွဲရေးနှင့် အကောင်အထည်ဖော်ရေးကော်မတီ၏ စီမံကိန်း သုံးသပ်မှုအစည်းအဝေး	၂၅.၉.၂၀၁၈	၂၅.၉.၂၀၁၈	မလို	မလို	မလို	မလို		
၅။ မြို့နယ် စီမံကိန်းရေးဆွဲရေးနှင့် အကောင်အထည်ဖော်ရေး ကော်မတီ၏ဆုံးဖြတ်မှုကို ရွာသို့ အသိပေးအကြောင်းကြားသည့် အစည်းအဝေး	၁.၁၁.၁၈	၁.၁၁.၁၈	၈	၈	၁၆	ကရင် ၁၆		
၆။ စီမံကိန်းလုပ်ငန်းစဉ်စီမံချက်ရေးဆွဲခြင်းအစည်းအဝေး	မလို	မလို	မလို	မလို	မလို	မလို		
၆.၁။ စီမံကိန်းလုပ်ငန်း အကောင်အထည်ဖော်ရေးအစီအစဉ် ရေးဆွဲခြင်း	၁၇.၁၁.၂၀၁၈	၁၇.၁၁.၂၀၁၈	၇	၆	၁၃	ကရင် ၁၃	၁၀၁	
၆.၂။ ဝယ်ယူရေးအစီအစဉ် ရေးဆွဲခြင်း	၁၇.၁၁.၂၀၁၈	၁၇.၁၁.၂၀၁၈	၇	၆	၁၃	ကရင် ၁၃	၁၀၁	

လူထုပတ်ဝန်းကျင် စီမံကိန်း

ရေချိုးခြင်း	၁၇.၁၀.၁၈	၁၇.၁၀.၁၈	၇	၆	၁၃	ကရင် ၁၃		၁၀၀	
၆.၄။ ခြင်/ထိန်းအစီအစဉ် ရေချိုးခြင်း	၁၇.၁၀.၁၈	၁၇.၁၀.၁၈	၇	၆	၁၃	ကရင် ၁၃		၁၀၀	
၇။ စီမံကိန်းလုပ်ငန်းခွဲ တိုးတက်မှု စောင့်ကြည့်အစည်းအဝေး	မလို	မလို	မလို	မလို	မလို	မလို			
၇.၁။ အစည်းအဝေး ပထမအကြိမ်	၂၅.၁၀.၁၉	၂၅.၁၀.၁၉	၅၈	၈	၁၆	ကရင် ၁၆			
၇.၂။ အစည်းအဝေး ဒုတိယအကြိမ်	၁၆.၂.၁၉	၁၆.၂.၁၉	၅၈	၁၀	၆၈	ကရင် ၆၈		၁၀၀	
၇.၃။ အစည်းအဝေး တတိယအကြိမ်	၂၈.၂.၁၉	၂၈.၂.၁၉	၂၆	၃၀	၅၅	ကရင် ၅၅		၁၀၀	
၈။ စီမံကိန်းလုပ်ငန်းခွဲ အပြီးသတ်စစ်ဆေးခြင်း အစည်းအဝေး	၁၅.၃.၁၉	၁၅.၃.၁၉	၂၁	၃၅	၅၆	ကရင် ၅၆		၁၀၀	
၉။ လူထုစစ်ဆေးခွဲအစည်းအဝေး	၁၅.၃.၁၉	၁၅.၃.၁၉	၂၁	၃၅	၅၆	ကရင် ၅၆		၁၀၀	



လူထုပဟိုပြု စီမံကိန်း

ပုံစံ - ၈ - ၃ ကျေးရွာဖွံ့ဖြိုးရေး ဦးစားပေးအစီအစဉ် (Form PC 3)

လမ်းညွှန်ချက်၊ အဆင့်(၃) ကျေးရွာဖွံ့ဖြိုးရေးအစည်းအဝေး ပြီးဆုံးသောအခါ ကျေးရွာစီမံကိန်း အထောက်အကူပြု ကော်မတီသည် လူထုစည်းရုံးရေးမှူးအကူအညီဖြင့် ဤပုံစံကိုပြည့်စုံအောင် ဖြည့်သွင်းရမည်။

လူထုစည်းရုံးရေးမှူး/ဝန်ထမ်း အမည် - ဒေါ်ခင်ခင်

နေ့စွဲ ၂၀၁၇.၂၀.၁၈ စက်ဝန်းအား အမှတ်ခြစ်ပါ (✓)၊ စက်ဝန်း(၁) စက်ဝန်း(၂) စက်ဝန်း(၃) စက်ဝန်း(၄)

ပြည်နယ်/တိုင်း ဧရာဝတီ မြို့နယ် နေပြည်တော် ကျေးရွာအုပ်စု ပုသိမ် ကျေးရွာ အိုးတံ

က။ အခက်အခဲအတားအဆီးများအားဆွေးနွေးခြင်း - ယခုလက်ရှိအခြေအနေတွင် ဤကျေးရွာဖွံ့ဖြိုးတိုးတက်ရေးအတွက် အဓိက အခက်အခဲအတားအဆီးများသည် မည်သည့်အခြေအနေတွင် ဖြစ်ပေါ်ပါသနည်း။ (အမျိုးသား/သမီး အနည်းဆုံးအခက်အခဲ ၅ ခုစီဖော်ပြပါ)

အမျိုးသား အဖွဲ့မှ တင်ပြသောအခက်အခဲအတားအဆီးများ	အမျိုးသမီး အဖွဲ့မှ တင်ပြသောအခက်အခဲအတားအဆီးများ
၁။ ကျောင်းသားများ ပျား၊ သွား၊ လာရောက်ခံ ကျန်းမာရေး အတွက် ဘွား၊ လာရောက်ခံ	၁။ ဆီး၊ ကွင်း၊ ဝိုင်း၊ လမ်း၊ မကောင်း၊ နှိပ်စား၊ လာ ရောက်ခံပါသည်။
၂။ သန့်ရှင်းသောသောက်သုံးရေမရှိခြင်း	၂။ ဆေးပေးခန်း မရှိပါ။ အတွက်ကြို အဝတ် သွားရသည်။ အတွက်ကြိုကြား
၃။ ကျန်းမာရေးမကောင်းလျှင် ဆေးခန်း သွားလာရခဲလှခြင်း	၃။ အလုပ်အကိုင်အခွင့်အလမ်း မရှိ
၄။ ဘာရေး၊ နာရေး အတွက် ချွတ်ပြုရန် နေရာ အခက်အခဲရှိခြင်း	၄။ စိုက်ပျိုးရေး၊ ခြေစွဲ၊ ခြေစွဲ၊ အတွက်နည်းလျာ မရှိ (ဝက်ရံနှင့် ဝေ၊ ခြေစွဲ၊ ကောင်းမရ)
၅။ ကျောင်းသားများ စာကြည့်တိုက်တွင် အဆင်မပြေ လာရောက်သွားရေးလမ်းမရခြင်း	၅။ ဆီး၊ မရှိ၍ အမျိုးသမီးများ လာရောက်သွားလာ ရန် မရှိ၊ အားနည်း၊ ကျောင်းသားများ စာ ကြည့်ရန် အခက်အခဲ၊ အခက်အခဲ၊ မကောင်း၊ တိုင်အာသုံးပြု
၆။ လင်ငွေ ဝမ်းနည်းခြင်း	၆။ အားလုံးလျာ မဟုတ်သည့် ဝါး
၇။ ရင်းနှီးငွေ အခက်အခဲရှိခြင်း	၇။ လက်နဲ့ ခံရတုံ့ကိုင်ရေပါ၊ သောက်သုံး ရန် သန့်ရှင်းမှု နည်း
၈။ စီးပွားရေး အခွင့်အလမ်း နည်းပါးခြင်း	၈။ သက်ကြီးရွယ်အို၊ မြက်မမြင်သူတွေ အ တွက် ရွာတွင် အခက်အခဲရှိ ငွေလည်း မြင်စွဲ မရှိ

ခ။ မျှော်မှန်းခြင်း - နောင်လာမည့် (၅) နှစ် အတွင်း ကျေးရွာဖွံ့ဖြိုးရေး မျှော်မှန်းလျာထားချက်များအား တင်ပြပါ။

အမျိုးသားအဖွဲ့မှ တင်ပြသောမျှော်မှန်းချက်များ	အမျိုးသမီးအဖွဲ့မှ တင်ပြသောမျှော်မှန်းချက်များ
၁ ကျောင်းသားများ သွားလာရအဆင်ပြေ၊ ကျွန်းမာရေး အတွက် သွားလာရအဆင်ပြေ လုပ်ငန်းများ	၁ လမ်းယာ သွားလာရအဆင်ပြေ ကောင်းမွန်လျှင် စီးပွားရေး၊ လူမှုရေး၊ ကျန်းမာရေး၊ ပညာရေး တိုးတက်ကောင်းမွန်လာမည်။
၂ သစ်၊ ရှင်းယောယောက်သုံး ထုတ်ရရှိခြင်း၊ ကျွန်းမာရေး အတွက် စိတ်ချရခြင်း -	၂ ရွာတွင်းမှာ ဆေးခန်းရှိလျှင် သွားရေး၊ လာရေး၊ လွယ်ကူ လုပ်ငန်း ပြုလုပ်နိုင်မည်။
၃ ကျန်းမာရေး မကောင်းလျှင် ဆေးခန်း ပြုရန် ခြင်း။	၃ အမျိုးသမီးများ အလုပ်အကိုင် အခွင့်အလမ်း ရှိလျှင် ဝင်ငွေကောင်း။
၄ သားရေး၊ နားရေး အတွက် ချက်ပြုတ် ရန် နေရာ အလုပ် တကူ ရှိခြင်း။	၄ မြစ်၊ မွေးနင်း၊ ယောဂျီလျှင် တိရစ္ဆာန်တွေ ငြိမ်းတွန်း ယာ လက်ပျိုး ဘီး နှစ်တွန်း ငြိမ်း ကောင်း ရှိမည်။
၅ ကျောင်းသားများ ညာဘက်စာကြည့် ရအဆင်ပြေ ပညာရေး သွားလာရေး လုပ်ငန်း စိတ်ချရခြင်း။	၅ မိမိရှိလျှင် အမျိုးသမီးများ ညာဘက် သွားလာရလျှင် မည် ကျောင်းသားများ ပညာရေး ကောင်း လူမှုစနစ် ဘဝ တိုးတက်
၆ အလုပ်အကိုင် အခွင့်အလမ်း ရရှိခြင်း	၆ ကျောင်းရေး အလုပ် ရရှိလျှင် ကျန်းမာရေး တိုး တက်ကောင်းမွန်။
၇ ရင်းနှီးငွေများ အဆင်ပြေ စေရန်	၇
၈ မွေးမြူရေး၊ စိုက်ပျိုးရေး၊ နည်းလမ်း များ ရရှိစေခြင်း။	၈

ဂ။ လူထုစိမ့်ကိန်း၏ လာမည့် (၄) နှစ်အတွက် အကျိုးဝင်သော ဦးစားပေး ဖွံ့ဖြိုးတိုးတက်မှု လုပ်ငန်း အစီအစဉ်များအား ဖော်ပြပါ။

အဆင့်	ကျေးရွာအတွက် ဦးစားပေး ဖွံ့ဖြိုးတိုးတက်မှု လုပ်ငန်းစဉ်များ	အဆိုပြုသူ (အမျိုးသားများ/ အမျိုးသမီးများ/အမျိုးသား+ အမျိုးသမီး)	ခန့်မှန်းကုန်ကျ စရိတ်	အကျိုးခံစားခွင့်ရှိသူ ခန့်မှန်းခြေ အရေ အတွက်
၁	မြေသားလမ်း (မြေရေ ကျောင်း)	ကျား ၆	၈၀၀၀၀၀	၃၇၂
၂	ခေ. ဖေ. ခန်း -	ကျား ၆	၈၀၀၀၀၀	၃၇၂
၃	လျှပ်စစ်	ကျား ၆	၁၃၅၀၀၀၀	၃၇၂
၄	တံတား	မ	၈၀၀ ၀၀၀၀	၃၇၂
၅	စာကြည့်တိုက်	မ		
၆	ရေ (တုန့်ကိုင်)	ကျား ၆		
၇	ခန်းမဆောင်	ကျား		
၈				

ဃ။ လူထုစီမံကိန်း၏ လာမည့် (၄) နှစ်အတွက် အကျိုးမဝင်သော ဦးစားပေး ဖွံ့ဖြိုးတိုးတက်မှု လုပ်ငန်း အစီအစဉ်များအားဖော်ပြပါ။

အဆင့်	ကျေးရွာအတွက် ဦးစားပေး ဖွံ့ဖြိုး တိုးတက်မှု လုပ်ငန်းစဉ်များ	အဆိုပြုသူ (အမျိုးသားများ/ အမျိုးသမီးများ/အမျိုးသား+ အမျိုးသမီး)	အခန်းကဏ္ဍ
၁	စက်မှု၊ လက်မှု သွင်းကုန်၊ အက်ဆီ၊ ပန်း၊ တီ	မ	အာဟာရဓာတ်ငွေ့ဝမ်းကြောင်း
၂	စက်ပြင်သင်တန်းလက်မှု	ကျား	အာဟာရဓာတ်ငွေ့ဝမ်းကြောင်း
၃	စိုက်ပျိုးနည်းပညာအင်တာနက်	ကျား + မ	စိုက်ပျိုးရေး
၄	မွေးမြူရေးနည်းပညာ	ကျား + မ	မွေးမြူရေး
၅	ဈေး ဇေ	ကျား	အာဟာရဓာတ်ငွေ့ဝမ်းကြောင်း
၆x	အက်ဆီ၊ ချပ်ချိကူဥပု အောင်မြေကန်	မ	အာဟာရဓာတ်ငွေ့ဝမ်းကြောင်း

ခေါင်းဆောင်၊ ကျေးရွာစီမံကိန်းအထောက်အကူပြုကော်မတီမှ အတည်ပြုသည်။

အမည် ဦးစိုင်းဦး လက်မှတ် [Signature] နေ့စွဲ ၂၀၁၇-၂၀၁၈

ဃ။ လူထုစီမံကိန်း၏ လာမည့် (၄) နှစ်အတွက် အကျိုးမဝင်သော ဦးစားပေး ဖွံ့ဖြိုးတိုးတက်မှု လုပ်ငန်း အစီအစဉ်များအားဖော်ပြပါ။

အဆင့်	ကျေးရွာအတွက် ဦးစားပေး ဖွံ့ဖြိုး တိုးတက်မှု လုပ်ငန်းစဉ်များ	အဆိုပြုသူ (အမျိုးသားများ/ အမျိုးသမီးများ/အမျိုးသား+ အမျိုးသမီး)	အခန်းကဏ္ဍ
၁	စက်မှု၊ လက်မှု သွင်းကုန်၊ အက်ဆေးပန်းတို	မ	အာဟာရဓာတ်ငွေ့ဝမ်းကြောင်း
၂	စက်ပြင်သင်တန်းလက်မှု	ကျား	အာဟာရဓာတ်ငွေ့ဝမ်းကြောင်း
၃	စိုက်ပျိုးနည်းပညာအင်အား	ကျား + မ	စိုက်ပျိုးရေး
၄	မွေးမြူရေးနည်းပညာ	ကျား + မ	မွေးမြူရေး
၅	ဈေး ဇေ	ကျား	အာဟာရဓာတ်ငွေ့ဝမ်းကြောင်း
၆x	အက်ဆေးပန်းတို အောင်မြင်ရေး	မ	အာဟာရဓာတ်ငွေ့ဝမ်းကြောင်း

ခေါင်းဆောင်၊ ကျေးရွာစီမံကိန်းအထောက်အကူပြုကော်မတီမှ အတည်ပြုသည်။

အမည် ဦးစိုးဦး လက်မှတ် [Signature] နေ့စွဲ ၂၀၁၇-၂၀၁၈

ပုံစံ - ၈ - ၁ ကျေးရွာအခြေခံအချက်အလက်များ (Form PC 1)

လမ်းညွှန်ချက်၊ ကျေးရွာတစ်ရွာသို့ ပထမဆုံးမိတ်ဆက်ခရီးသွားရောက်သောအခါ လူထုစည်းရုံးရေးမှူးသည် ကျေးရွာခေါင်းဆောင်များအားကျေးရွာအချက်အလက်များကိုပေတ္တာရပ်ခံ၍တောင်းခံရသည်။ ဤအချက်အလက်များကိုစီမံကိန်းမိတ်ဆက်အစည်းဝေးပတ်ပတ်တောင်းခံရမည်။ စီမံကိန်းမိတ်ဆက်အစည်းဝေးတွင် လူထုစည်းရုံးရေးမှူးသည် ဤအချက်အလက်များအား စစ်ဆေးပြီး မှန်ကန်အောင်ပြုလုပ်ရမည်။ ပြီးနောက်တွင် လူထုစည်းရုံးရေးမှူးမှ သတင်းအချက်အလက်ထဲသို့ Tablets မှ တဆင့် ဖြည့်သွင်းရမည်။

ကျေးရွာခေါင်းဆောင် အမည် ဦးကျော်အောင်	ကျေးရွာခေါင်းဆောင်၏ စုန်းနံပါတ် ၀၇-၄၇၄၆၇၆၄၇၇	လူထုစည်းရုံးရေးမှူး၏အမည် ဒေါ်မိုးစွန်စွန်
ပြည်နယ်တိုင်းဒေသကြီး ဧရာဝတီ	မြို့နယ် ဓမ္မစူ	ကျေးရွာအုပ်စု ပေတုန်ကျေးရွာ
		ကျေးရွာ အိုးစလ

လူမျိုးစု	အိမ်ထောင်စုအရေအတွက်	ကိုးကွယ်သည့်ဘာသာ	အိမ်ထောင်စုအရေအတွက်
လူမျိုးစု (၁) - မြန်မာ	၉၃	ဘာသာ(၁) - ဗုဒ္ဓ	၉၃
လူမျိုးစု (၂) -		ဘာသာ(၂) -	
လူမျိုးစု (၃) -		ဘာသာ(၃) -	
လူမျိုးစုရော -		ဘာသာရော -	
အခြား			
	အရေအတွက်		
မသန်စွမ်းသူများ	-		
သက်ကြီးရွယ်အိုများ (၆၅ နှစ် နှင့် အထက်)	၆၀		
စစ်ဘေးရှောင်			

	အမျိုးသား(အရေအတွက်)	အမျိုးသမီး(အရေအတွက်)	စုစုပေါင်းအရေအတွက်
လူဦးရေ			
လူမျိုးစု (၁) - မြန်မာ	၁၅၉	၁၈၈	၃၄၇
လူမျိုးစု (၂) -			
လူမျိုးစု (၃) -			
အခြား			
အိမ်ထောင်စဦးစီး	၇၅	၈၈	၁၆၃

(ခ)အခြေခံအဆောက်အအုံ အသုံးအဆောင်များ

စာသင်ကျောင်း	အမှတ် ခြံပေါ်	ကျန်းမာရေး	အမှတ် ခြံပေါ်	ဘာသာရေးအဆောက် အအုံများ	အမှတ် ခြံပေါ်
အထက်တန်းကျောင်း	<input type="checkbox"/>	ဆေးရုံ	<input type="checkbox"/>	စေတီ	<input checked="" type="checkbox"/>
အလယ်တန်းကျောင်း	<input type="checkbox"/>	ကျန်းမာရေးဌာန	<input type="checkbox"/>	ဘုန်းကြီးကျောင်း	<input type="checkbox"/>
မူလတန်းကျောင်း	<input type="checkbox"/>	ကျန်းမာရေးဌာနခွဲ	<input type="checkbox"/>	ဟိန္ဒူဘုရားကျောင်း	<input type="checkbox"/>
မူကြိုကျောင်း	<input type="checkbox"/>	ဆေးပေးခန်း	<input type="checkbox"/>	ခရစ်ယာန်ကျောင်း	<input type="checkbox"/>
အခြား	<input type="checkbox"/>	အခြား	<input type="checkbox"/>	ဗလီ	<input type="checkbox"/>
				အခြား	<input type="checkbox"/>
မှတ်ချက်		မှတ်ချက်		မှတ်ချက်	

(ဂ)ကျွမ်းကျင်သူများမှတ်တမ်း (ကျေးရွာတွင်နေထိုင်သော သို့မဟုတ် တခြားရွာမှလာရောက်သောကျွမ်းကျင်သူများ)

(၁) စာသင်ကျောင်း			(၂) ကျန်းမာရေး			(၃) လက်မှုပညာရှင်		
	ရွာတွင်နေ ထိုင်သူ	အခြားရွာ မှလာသူ		ရွာတွင်နေ ထိုင်သူ	အခြား ရွာမှ လာသူ		ရွာတွင် နေထိုင်သူ	အခြားရွာ မှလာသူ
မူလတန်းပြဆရာ/မ	<input type="checkbox"/>	<input type="checkbox"/>	ဆရာဝန်	<input type="checkbox"/>	<input type="checkbox"/>	လက်သမား	<input checked="" type="checkbox"/>	<input checked="" type="checkbox"/>
အထက်တန်းပြ ဆရာ/မ	<input type="checkbox"/>	<input type="checkbox"/>	လက်ထောက် ကျန်းမာရေးမှူး	<input type="checkbox"/>	<input type="checkbox"/>	ပန်းရံ	<input checked="" type="checkbox"/>	<input type="checkbox"/>
အလယ်တန်းပြဆရာ/မ	<input type="checkbox"/>	<input type="checkbox"/>	အမျိုးသမီးကျန်းမာရေး ဆရာမ . .	<input type="checkbox"/>	<input type="checkbox"/>	လျှပ်စစ် ကျွမ်းကျင်၊ မီးသမား	<input type="checkbox"/>	<input type="checkbox"/>
မူကြိုဆရာ/မ	<input type="checkbox"/>	<input type="checkbox"/>	သားဖွားဆရာမ	<input type="checkbox"/>	<input type="checkbox"/>	ရေပိုက် သွယ်သူ	<input checked="" type="checkbox"/>	<input type="checkbox"/>
အခြား	<input type="checkbox"/>	<input type="checkbox"/>	ပြည်သူ့ကျန်းမာရေးလုပ်သား	<input type="checkbox"/>	<input type="checkbox"/>	စက်ပြင် ဆရာ	<input checked="" type="checkbox"/>	<input type="checkbox"/>
မှတ်ချက်			မှတ်ချက်			မှတ်ချက်		

(ဃ) ကျေးရွာသို့ ရောက်ရှိနိုင်သည့်လမ်းအခြေအနေ / ကျေးရွာတစ်ရွာသည် ၎င်း၏ကျေးရွာအုပ်စုနှင့် ဆက်သွယ်ထားသော လမ်းအခြေအနေ (အောက်ပါတို့ကိုပိုင်းပါ)

ကျောက်ကြမ်းလမ်း: ကတ္တရာလမ်း: ကွန်ကရစ်လမ်း: မော်တော်ဆိုင်ကယ်လမ်း:
ကျောက်ခင်းလမ်း: မြေသားလမ်း: လူသွားလမ်း: အခြား: ကျေးရွာအုပ်စု/ဇယား
ကျေးရွာ/လမ်း

(င) ကျေးရွာဖွံ့ဖြိုးမှုစီမံချက်

(၁) လူထုဗဟိုပြုစီမံကိန်းမစတင်မီ ဤကျေးရွာတွင်ကျေးရွာဖွံ့ဖြိုးမှု စီမံချက်ရှိခဲ့ပါသလား? ပိုင်းပါ
(ရှိပါသည်)/မရှိပါ/မသိပါ

(၂) ရှိခဲ့ပါလျှင် ဤစီမံချက်ကို မည်သည့် ခုနှစ်တွင်ပြင်ဆင်ခဲ့ပါသနည်း? နှစ် ၂၀၁၅ /မသိပါ

(၃) ဤစီမံချက်ကို မြို့နယ်မှအတည်ပြုခဲ့ပါသလား? (ပြုခဲ့ပါသည်)/မပြုခဲ့ပါ /မသိပါ

(စ) ခရီးအကွာအဝေး

(၁) ဤကျေးရွာ၏ဗဟိုမှ၎င်းကျေးရွာအုပ်စု၏ဗဟိုအထိခရီးပိုင်းမည်မျှကွာဝေးသနည်း? ပိုင်း ၁ /မသိပါ

(၂) ဤကျေးရွာမှ ၎င်းကျေးရွာအုပ်စုဗဟိုအထိသွားလာရာတွင်ကြာမြင့်သည့်အချိန်၊

ခြောက်သွေ့ရာသီတွင်ကြာချိန် ၅ မိနစ် ထော်လာဂျီ/မော်တော်ဆိုင်ကယ်/ခြေလျင်/လား/မော်တော်ဘုတ်/
အခြား: -----

မိုးရာသီတွင်ကြာချိန် ၅ မိနစ် ထော်လာဂျီ/မော်တော်ဆိုင်ကယ်/ခြေလျင်/လား/မော်တော်ဘုတ်/
အခြား: -----

(ဆ) ပတ်ဝန်းကျင်ဆိုင်ရာသဘာဝဘေးအန္တရာယ်

ဤကျေးရွာတွင်ရေကြီးခြင်းကဲ့သို့ သဘာဝဘေးအန္တရာယ်ကျရောက်ဖူးခြင်း ရှိပါသလား။

မရှိပါ ရှိပါသည် ရှိလျှင်ဖော်ပြပါ-----

(ဇ) ကျေးရွာတွင် ခွဲစည်းထားသော အဖွဲ့အစည်းများ

လူထုဗဟိုပြုစီမံကိန်းမတိုင်မီ ဤကျေးရွာတွင် ကျေးရွာဖွံ့ဖြိုးရေးအတွက် အစိုးရ(သို့)ရွာသားများကိုယ်တိုင်(သို့)

စီမံကိန်းတစ်ခုခုမှ ခွဲစည်းထားသည့် အဖွဲ့အစည်းများရှိပါသလား။

(၁) မြို့နယ်အဖွဲ့ -----

(၂) -----

(ဈ) အထွေထွေအုပ်ချုပ်ရေး ဦးစီးဌာန (GAD) မှ မှတ်တမ်းတင်ထားခြင်း

ဤကျေးရွာသည် အထွေထွေအုပ်ချုပ်ရေး ဦးစီးဌာန (GAD) မှ မှတ်တမ်းတင်ထားမှု ရှိပါသလား။

မရှိပါ ရှိပါသည်

ကျေးရွာခေါင်းဆောင်

အမည် ဦးကျော်အောင်

လက်မှတ် [Signature] နေ့စွဲ ၄.၉.၂၀၁၉

လူထုစည်းရုံးရေးမှူး

အမည် စက်စက်

လက်မှတ် [Signature] နေ့စွဲ ၄.၉.၂၀၁၉

ပုံစံ - ၀-၂ - စီမံကိန်းစက်ဝန်းအချိန်ဇယား (PC 2)

လမ်းညွှန်ချက်၊ သက်ဆိုင်ရာလူထုစည်းရုံးရေးမှူး၊ လက်ထောက်နည်းပညာမှူးများမှ စီမံကိန်းစက်ဝန်းအဆင့်တစ်ခုစီပြီးစီးတိုင်း ကျေးရွာနှင့်ကျေးရွာအုပ်စုအတွက် ဤပုံစံကို ဖြည့်သွင်းရမည်။

စည်းရုံးရေးမှူး/လက်ထောက်နည်းပညာရေးမှူးဝန်ထမ်း အမည် - ဒေါ်ဂျွန်နီ၊ ဒေါ် ဘုဖြတ်လင်း၊

ဇနီး ၄. ၉. ၂၀၁၉ စက်ဝန်းအားအမှတ်ခြစ်ပါ စက်ဝန်း(၁) စက်ဝန်း(၂) စက်ဝန်း(၃) စက်ဝန်း (၄)

ပြည်နယ်/တိုင်း ဧရာဝတီ	မြို့နယ် ဝေဟင်	ကျေးရွာအုပ်စု ရွှေဘူလှရွာ	ကျေးရွာ အိုး ၆၃
--------------------------	-------------------	------------------------------	--------------------

စီမံကိန်းဆောင်ရွက်မှုအဆင့်များ	ဇနီး		အစည်းအဝေးတွင်တက်ရောက်သူအရေအတွက်					
	တောင်သည် ဇနီး	ပြီးဆုံးသည် ဇနီး	အမျိုးသား အရေ အတွက်	အမျိုးသမီး အရေ အတွက်	အိမ်ထောင် စုအရေ အတွက်	လူမျိုးစုတက်ရောက်သူ အရေအတွက် နှင့် လူမျိုးစုအမည်	အိမ်ထောင် စုမိုင်း	အိမ်ထောင် စု %
၁။ ကျေးရွာစီမံကိန်း မိတ်ဆက်အစည်းအဝေး	၄-၉-၁၉	၄-၉-၁၉	၁၉	၂၂	၅၁	မဟ(၅၁)	၉၇	၅၄.၅၅%
၂။ ကျေးရွာဖွံ့ဖြိုးရေး စီမံချက်ရေးဆွဲခြင်း အစည်းအဝေး	၆-၉-၁၉	၆-၉-၁၉	၂၁	၂၉	၅၀	မဟ(၅၀)	၉၇	၅၃.၀၇%
၃။ ကျေးရွာအုပ်စု လုပ်ငန်းဆုံးဖြတ်ချက် ချသည့် အစည်းအဝေး								
၄။ မြို့နယ်အဆင့်စီမံကိန်းရေးဆွဲရေးနှင့် အကောင်အထည်ဖော်ရေးကော်ပတီ၏ စီမံကိန်း သုံးသပ်မှုအစည်းအဝေး			မလို	မလို	မလို	မလို		
၅။ မြို့နယ် စီမံကိန်းရေးဆွဲရေးနှင့်အကောင် အထည်ဖော်ရေးကော်ပတီ၏ဆုံးဖြတ်မှုကို ရွာသို့အသိပေးအကြောင်းကြားသည့် အစည်းအဝေး								

လူထုပတ်ဝန်းကျင် စီမံကိန်း

ပုံစံ - ၈-၃ ကျေးရွာဖွံ့ဖြိုးရေး ဦးစားပေးအစီအစဉ် (Form PC 3)

လမ်းညွှန်ချက်။ အဆင့်(၃)ကျေးရွာဖွံ့ဖြိုးရေးဖွဲ့စည်းပေးခြင်းအတွက်အစီအစဉ်အားဖြင့် သုံးသောအခါ ကျေးရွာစီမံကိန်း အထောက်အကူပြု ကော်မတီသည် လူထုစည်းရုံးရေးမှူးအကူအညီဖြင့် ဤပုံစံကိုပြည့်စုံအောင် ဖြည့်သွင်းရမည်။			
လူထုစည်းရုံးရေးမှူး/ဝန်ထမ်း အမည် <u>ဒေါ်အိန္ဒြာ သီရိ</u>			
နေ့စွဲ <u>၆. ၅. ၂၀</u>	စက်ဝန်းအား အမှတ်ခြစ်ပါ (✓) <input type="checkbox"/> စက်ဝန်း(၁) မစက်ဝန်း(၂) <input type="checkbox"/> စက်ဝန်း(၃) <input type="checkbox"/> စက်ဝန်း(၄) <input type="checkbox"/>		
ပြည်နယ်/တိုင်း <u>ရှေ့ပြေ</u>	မြို့နယ် <u>စဥ့်ကော</u>	ကျေးရွာအုပ်စု <u>ရွာပေါင်ကျေးရွာ</u>	ကျေးရွာ <u>၁၇-၄၃</u>

က။ အခက်အခဲအတားအဆီးများအားဆွေးနွေးခြင်း - ယခုလက်ရှိအခြေအနေအရာအရကျေးရွာဖွံ့ဖြိုးတိုးတက်ရေးအတွက် အဓိကအခက်အခဲအတားအဆီးများသည် မည်သည့်အခက်အခဲအတားအဆီးဖြစ်ပါသနည်း။ (အမျိုးသား/သမီး အနည်းဆုံးအခက်အခဲ ၅ ခုစီဖော်ပြပါ)

အုပ်စုဖွဲ့ဆွေးနွေးမှုများမှ တင်ပြသောအခက်အခဲအတားအဆီးများ	
<u>လမ်းမကြီးမရှိ။ သစ်တောပင်များ မာကျောစေရန် အစားအသုံး ပစ္စည်း မရရှိခြင်း။</u>	<input type="checkbox"/> ကျား <input type="checkbox"/> မကျား + မ
<u>ကျေးရွာအုပ်စုမှ အထွေထွေ လုပ်ငန်းများ မပြုလုပ်ခြင်း၊ လူမှုရေး လုပ်ငန်း မရှိခြင်း။</u>	<input type="checkbox"/> ကျား <input type="checkbox"/> မကျား + မ
<u>ရေ၊ မြေ၊ လူမှုရေး ဖွံ့ဖြိုးရေး အစီအစဉ် မပါရှိခြင်း၊ လူမှုရေး ကဏ္ဍ အခက်အခဲ (၃) ခု။</u>	<input type="checkbox"/> ကျား <input type="checkbox"/> မကျား + မ
<u>ကျေးရွာအုပ်စု မရှိခြင်း၊ မြေမလှည့်စားခြင်း၊ မြေအစိုအနွေး မရှိခြင်း၊ မြေမာကျောခြင်း။</u>	<input type="checkbox"/> ကျား <input type="checkbox"/> မကျား + မ
<u>အခက်အခဲ မရှိပေ။ သစ်တောပင်များ မာကျောစေရန် အစားအသုံး ပစ္စည်း မရရှိခြင်း။</u>	<input type="checkbox"/> ကျား <input type="checkbox"/> မကျား + မ
<u>ကျေးရွာအုပ်စု မရှိခြင်း၊ မြေမလှည့်စားခြင်း၊ မြေအစိုအနွေး မရှိခြင်း၊ မြေမာကျောခြင်း။</u>	<input type="checkbox"/> ကျား <input type="checkbox"/> မကျား + မ
<u>ကျေးရွာအုပ်စု မရှိခြင်း၊ မြေမလှည့်စားခြင်း၊ မြေအစိုအနွေး မရှိခြင်း၊ မြေမာကျောခြင်း။</u>	<input type="checkbox"/> ကျား <input type="checkbox"/> မကျား + မ
<u>ကျေးရွာအုပ်စု မရှိခြင်း၊ မြေမလှည့်စားခြင်း၊ မြေအစိုအနွေး မရှိခြင်း၊ မြေမာကျောခြင်း။</u>	<input type="checkbox"/> ကျား <input type="checkbox"/> မကျား + မ
<u>ကျေးရွာအုပ်စု မရှိခြင်း၊ မြေမလှည့်စားခြင်း၊ မြေအစိုအနွေး မရှိခြင်း၊ မြေမာကျောခြင်း။</u>	<input type="checkbox"/> ကျား <input type="checkbox"/> မကျား + မ
<u>ကျေးရွာအုပ်စု မရှိခြင်း၊ မြေမလှည့်စားခြင်း၊ မြေအစိုအနွေး မရှိခြင်း၊ မြေမာကျောခြင်း။</u>	<input type="checkbox"/> ကျား <input type="checkbox"/> မကျား + မ
<u>ကျေးရွာအုပ်စု မရှိခြင်း၊ မြေမလှည့်စားခြင်း၊ မြေအစိုအနွေး မရှိခြင်း၊ မြေမာကျောခြင်း။</u>	<input type="checkbox"/> ကျား <input type="checkbox"/> မကျား + မ
<u>ကျေးရွာအုပ်စု မရှိခြင်း၊ မြေမလှည့်စားခြင်း၊ မြေအစိုအနွေး မရှိခြင်း၊ မြေမာကျောခြင်း။</u>	<input type="checkbox"/> ကျား <input type="checkbox"/> မကျား + မ
<u>ကျေးရွာအုပ်စု မရှိခြင်း၊ မြေမလှည့်စားခြင်း၊ မြေအစိုအနွေး မရှိခြင်း၊ မြေမာကျောခြင်း။</u>	<input type="checkbox"/> ကျား <input type="checkbox"/> မကျား + မ
<u>ကျေးရွာအုပ်စု မရှိခြင်း၊ မြေမလှည့်စားခြင်း၊ မြေအစိုအနွေး မရှိခြင်း၊ မြေမာကျောခြင်း။</u>	<input type="checkbox"/> ကျား <input type="checkbox"/> မကျား + မ

ခ။ မျှော်မှန်းခြင်း- နောင်လာမည့် (၅)နှစ် အတွင်း ကျေးရွာဖွံ့ဖြိုးရေး မျှော်မှန်းလျာထားချက်များအား တင်ပြပါ။

အုပ်စုဖွဲ့ဆွေးနွေးမှုများမှ တင်ပြသောအခက်အခဲအတားအဆီးများ

လမ်းကောင်း၊ လာပါက ကျေးရွာဖွံ့ဖြိုးရေး နေရာထုတ်ခွင့်၊ ခွဲယှား၊ လွယ်ကူစွာ ရောင်းချ ခြင်းမရှိ ဖြစ်စေရန်-	□ ကျား □မ ဖက်ကျား+မ
ကဏ္ဍစုံ၊ ကမ်း၊ ဖြူလျှင်ရင်နောက်ရှိ လာကွယ် ကျေးရွာများ၊ ကနေ့ဖွဲ့ လူမျိုး၊ လှုပ်လှော်၊ လှိုင်းဖြူစာတစ်စောင်မျှသာ လှုပ်လှော်ရမည်-	□ ကျား □မ ဖက်ကျား+မ
လွယ်ကူစွာ ခွဲယှားလျှင် လူနေဖွဲ့ဖွဲ့ မားလာ ဖြီး ပညာရေး၊ ကယ်စားစီမံ ဖွဲ့၊ တက်လာပါမည်	□ ကျား □မ ဖက်ကျား+မ
ကျား၊ မ၊ ကမ်း၊ ဝေး၊ ဝေး၊ ချွေး၊ ချွေးလားပါက ကျွန်ုပ်တို့ စောင့်ရှောက် နေထိုင်ကမ်း များ၊ လှိုင်းစိတ်ချအား လက် ဖြီး လှည့်လည်ရမည်-	□ ကျား □မ ဖက်ကျား+မ
အထူး၊ ကျောက်ဖြူ၊ မြေဖြူ ပါ က လာကွယ်၊ ရွေးချား၊ ခုနစ်တလျှောက်၊ နှစ်စွာ ကာသုံးဖြူမည်	□ ကျား □မ ဖက်ကျား+မ
မာထုတ် တို့ ကို လာ လျှင် ကယ်ပညာပညာ မဟုတ်တို့ ဝွေး လာမည်	□ ကျား □မ ဖက်ကျား+မ
ခက်မြဲလက်ဖြူ ဝတ်တန်း များ၊ ချွေးလား လျှင် နည်းပညာ မဟုတ်တို့ များ၊ လာမည်	က + မ
ခွဲကမ်း၊ ရွေး၊ မွေး၊ ဖြူ၊ ရွေး၊ နည်းပညာဝတ် တန်း၊ ချွေးလားလျှင် ဝတ်စွဲတို့ များ၊ လာမည်	က + မ
ရွေး၊ ရွေး များ၊ ချွေးလားလျှင် ကရိုက် ခြီး များ၊ ချွေးလားမည်-	မ

က။ လူထုစီမံကိန်း၏ လာမည့် (၄)နှစ်အတွက် အကျိုးဝင်သော ဦးစားပေး ဖွံ့ဖြိုးတိုးတက်မှု လုပ်ငန်း အစီအစဉ်များအားဖော်ပြပါ။

ဦးစားပေး အဆင့် သတ်မှတ်ချက်	ကျေးရွာအတွက် ဦးစားပေး ဖွံ့ဖြိုးတိုးတက်မှု လုပ်ငန်းစဉ်များ	အဆိုပြုသူ (အမျိုးသားများ/ အမျိုးသမီးများ/ အမျိုးသား+အမျိုးသမီး)	အခန်းကဏ္ဍ	ခန့်မှန်း ကုန်ကျစရိတ်	အကျိုးခံစားခွင့်ရှိသူခန့်မှန်းခြေအရေအတွက်		
					ကျား	မ	ပေါင်း
၁	ကွန်ကရစ်လမ်းဖွဲ့စည်းခြင်း	အမျိုးသား + အမျိုးသမီး	အစားအသုံးဆိုင်ခန်း	၂၈၀ သိန်း	၁၅၉	၁၈၈	၃၄၇
၂	ခရီးပရောက်	မ	ကျေးရွာအစားအသုံးဆိုင်ခန်း	၃၅၅ သိန်း	၁၅၉	၁၈၈	၃၄၇
၃	လျှပ်စစ်ဓာတ်	မ	ဖွဲ့စည်းရေး	၂၀၀ သိန်း	၁၅၉	၁၈၈	၃၄၇
၄	ဆေးပေးခရီး	မ	ကျေးရွာအစားအသုံးဆိုင်ခန်း	၂၀၀ သိန်း	၁၅၉	၁၈၈	၃၄၇
၅	မြေသားချော့မြေပြင်ရေး	မ	ကျေးရွာအစားအသုံးဆိုင်ခန်း	၉၀ သိန်း	၁၅၉	၁၈၈	၃၄၇
၆	အခြားစီမံရေး	မ	အခြား	၈၅ သိန်း	၁၅၉	၁၈၈	၃၄၇

ပ။ လူထုစီမံကိန်း၏ လာမည့် (၄) နှစ်အတွက် အကျိုးဝင်သော ဦးစားပေး ဖွံ့ဖြိုးတိုးတက်မှု လုပ်ငန်း အစီအစဉ်များအားဖော်ပြပါ။

အဆင့်	ကျေးရွာအတွက် ဦးစားပေး ဖွံ့ဖြိုးတိုးတက်မှု လုပ်ငန်းစဉ်များ	အဆိုပြုသူ (အမျိုးသားများ/ အမျိုးသမီးများ/ အမျိုးသား+အမျိုးသမီး)	အခန်းကဏ္ဍ
၁	ရက်စက်စက် စီမံခန့်ခွဲရေး	အမျိုးသား + အမျိုးသမီး	အသက်မွေးဝမ်းကျောင်း
၂	မြေသားချော့ရေးနှင့် ယာယီအခြေခံ	အမျိုးသား + အမျိုးသမီး	မြေသားချော့ရေး
၃	ကျေးရွာအစားအသုံးဆိုင်ခန်း	မ	အသက်မွေးဝမ်းကျောင်း
၄	ကျေးရွာ	မ	အခြား
၅			

ခေါင်းဆောင်၊ ကျေးရွာစီမံကိန်းအထောက်အကူပြုကော်မတီမှအတည်ပြုသည်။

အမည် ဦးစောင့်ဦးစိုး လက်မှတ်  နေ့စွဲ ၆-၇-၂၀၁၉

ကမည်းကလေး: ဖြူလှုပ်သည့်နေရာ - ၁၀၅၅၀၂ ခုနှစ်

ကမည်းကလေး: ဖြူလှုပ်သည့်နေရာ - ၁၀:၀၀ နာရီ

ကမည်းကလေး: ဖြူလှုပ်သည့်နေရာ - ၄.၇.၁၇

ကမည်းကလေး: ဖြူလှုပ်သည့်နေရာ - ပထမကမ္ဘာပွားလှုပ်ကမည်းကလေး

ကမည်းကလေး: တက်ကျက်သည့်နေရာ - ကျား (၁၉) ၂၊ ၆၊ (၂) ၅၊
- နေပေါင်း (၉၅) ၂။

လှုပ်ရွယ်စွာ

၁။ လူထုမပျော်ဘဲ နိမ့်ကျိုး၏ ကျေးရွာပွားဖြိုးရေး ကမ္ဘာပွားလှုပ်ကမည်းကလေး
အားဖြင့်လည်းကောင်း

၂။ ကျေးရွာလူထုကား နိမ့်ကျိုးစက်ဝိုင်း၊ နိမ့်ကျိုးလှုပ်စဉ်၊ လှုပ်စဉ်၊ များ၊ နည်း၊ ပျော်
စဉ်၊ ကပ်၊ များ၊ နည်း၊ ရှေးဦး၊ မြင့်မြင့်၊ ကျား၊ ၂၆ ရေး၊ ကျား၊ ၃၆၊ လူထုပျော် ပေါ်ပေါက်
မြင့်မြင့်လည်း ရှေးဦး၊ မြင့်မြင့်၊ ကျေးရွာ

၃။ ကျေးရွာစေတနာ့ဝန်ထမ်း၏ စေတနာ့ဝန်ထမ်း၊ များ၊ ကား၊ ဖြင့်ဖြင့်၊ စေ
တနာ့ဝန်ထမ်း၊ ကျေးရွာပွားလှုပ်

၄။ လူထုမပျော်ဘဲ နိမ့်ကျိုးတွင် ပါဝင်သောလူထုပျော်စဉ်၊ လူထုပျော်စဉ်၊ စေတနာ့ဝန်ထမ်း
များကို သိရှိ ကျေးရွာ

၅။ လူထုပျော်ပေါင်း ပါဝင်သော လူထုပျော်စဉ်၊ စေတနာ့ဝန်ထမ်း၊ ကျေးရွာပွားလှုပ်
ထုတ်ပေး

ကျေးရွာပွားလှုပ်

အောင်ကျေးရွာပွားလှုပ်စဉ်၊ နှိုင်းစုံ ကျေးရွာပွားလှုပ်စဉ်၊ လူထုမပျော်ဘဲ
နိမ့်ကျိုး (ပျော်ပျော်) စက်ဝိုင်း၏ ပထမကမ္ဘာပွားလှုပ်ကမည်းကလေး
ကလေးကို ၁၀၅၅၀၂ ကျေးရွာပွားလှုပ်စဉ် (၄.၇.၁၇) ရှေးဦး၊ ရှေးဦးလည်း
၁၀:၀၀ တွင်ကျေးရွာပွားလှုပ်စဉ်ပါသည်။

ကမည်း၊ ကလေးတွင် ဂုဏ်ကျမ်း တစ်စုံ-မှ ကမ္ဘာ့ကမ္ဘာဝေး၊ ဖြောင့်ဖြောင့်၊ ဖြီး
ဖွင့်၊ လှပသော၊ ပါသော။ ဆက်လက်၍ လူ့စုစု၊ ရှိ၊ ဆေး၊ ဗျာ၊ စေတနာ၊ ဖွင့်၊ ဖြီး
ဆေး၊ ရှိ၊ ဝန်ထမ်း၊ များ၊ ဖြင့်၊ ဖိတ်စက်၊ ဖြင့်၊ နှင့်၊ လူ့စုစု၊ မပျက်၊ စိမ်းလန်း၊ စင်စင်
သံသရာ၊ တျား၊ ဖိတ်စက် (၁၅) နှစ်၊ လှိုင်၊ ဆွေး-ဆွေး၊ ရာတွင်၊ ကျေး၊ ရှာလူ့စု
မှ ဖိတ်စက်၊ ကျေး၊ ရှာ ဖွင့်၊ ဖြီး၊ ကျေး၊ လှိုင်၊ ဖိတ်စက်၊ လှိုင်၊ စေတနာ၊ ရှက်၊ ရှက်၊ စိမ်းလန်း၊
ဖြစ်ကြောင်း၊ ကျေး၊ ရှာလူ့စုမှ ကမ္ဘာ့ကမ္ဘာ့ ကျေး၊ ဆွဲ၊ ဖြီး၊ ကမ္ဘာ့ကမ္ဘာ့ ပျား၊ ပေါင်း၊ ဆေး
ရှက်၊ ကောင်း၊ ကမည်း၊ ဖော်၊ ဆေး၊ ရှက်၊ ရှက်၊ ဖြစ်ကြောင်း၊ စိမ်းလန်း၊ တွင်၊ ပါဝင်
လာကြောင်း၊ ကောင်း၊ နည်း၊ မညာ၊ မပျက်၊ တမျိုး၊ ရှိ၊ ဖြင့်၊ ကျေး၊ ရှာ၊ တစ်၊ ဖြစ်၊ သွင်း
နည်း၊ များ၊ ကျေး၊ ရှာ၊ များ၊ ပါဝင်၊ လှိုင်၊ ဆေး၊ ရှက်၊ ဖြင့်၊ ကောင်း၊ ကျေး၊ ရှာ၊
မျိုး၊ ရှက်၊ ဆေး၊ ရှက်၊ ဖြင့်၊ တစ်၊ လာ၊ မညာ၊ ဖြစ်၊ ပါကြောင်း၊ စိမ်းလန်း၊ တွင်၊ မဖြစ်၊
ရေ၊ ပါဝင်၊ သွင်း၊ ကောင်း၊ ဖြီး၊ သွင်း၊ ကမ္ဘာ့ကမ္ဘာ့ တစ်၊ ကောင်း၊ ဖြင့်၊ စေတနာ၊ ဖြင့်၊
လှိုင်၊ ကောင်း၊ ဖြင့်၊ ရှက်၊ သွင်း၊ ထည့်၊ သွင်း၊ ထား၊ ကောင်း၊ ထိုနေ့၊ သွင်း၊ စိမ်း
လန်း၊ ဖြင့်၊ ပတ်၊ သက်၊ ဖြီး၊ ကျေး၊ ရှာလူ့စု၊ ကောင်း၊ ဖြင့်၊ လှိုင်၊ ကောင်း
ထည့်၊ သွင်း၊ ထား၊ ဖြင့်၊ ဖြစ်ကြောင်း၊ စိမ်းလန်း၊ ဖြင့်၊ ပတ်၊ သက်၊ ဖြီး၊ မည်သို့
လှိုင်၊ မည်သို့ စေတနာ၊ ဖြင့်၊ များ၊ ကောင်း၊ ကျေး၊ ရှာ၊ တစ်၊ များ၊ ပါ၊ ကောင်း၊
စာ၊ လှိုင်၊ မည်သို့ ထည့်၊ ပေး၊ ဖြင့်၊ ပါကြောင်း၊ သွင်း၊ ကောင်း၊ ကျေး၊ ရှာလူ့စု၊
သဘော၊ ပေါက်၊ နား၊ လှိုင်၊ ကောင်း၊ ဖြင့်၊ ဆွေး၊ ရှက်၊ ပါသော။

ဆက်လက်၍ စိမ်းလန်း၊ စက်ဝိုင်း၊ တွင်၊ ကောင်း၊ ဖြင့်၊ ကောင်း၊ (၄) နှစ်
ဖြင့်၊ လှိုင်၊ သွင်း၊ ဆေး၊ ရှက်၊ ရှက်၊ ဖြစ်ကြောင်း၊ ကောင်း၊ တွင်၊ ကျေး၊
ကျေး၊ ကောင်း၊ ကောင်း၊ စိမ်းလန်း၊ စက်ဝိုင်း၊ ကောင်း၊ တွင်၊ ဆေး၊ ရှက်၊
ဖြစ်ကြောင်း၊ စိမ်းလန်း၊ လှိုင်၊ ဆေး၊ ရှက်၊ တွင်၊ လှိုင်၊ ကျေး၊ ရှက်၊
သွင်း၊ ကောင်း၊ လှိုင်၊ ပတ်၊ ဖြင့်၊ ကောင်း၊ ကောင်း၊ ကောင်း၊ ကောင်း၊
ထား၊ လှိုင်၊ ဖြစ်ကြောင်း၊ ဆွေး၊ ရှက်၊ ဖြင့်၊ ပါသော။

ဆက်လက်၍ စိမ်းလန်း၊ စက်ဝိုင်း၊ ကောင်း၊ ကောင်း၊ ဖြင့်၊ စိမ်းလန်း၊ စက်ဝိုင်း
တွင်၊ ကောင်း၊ ဖြင့်၊ ကောင်း၊ (၄) နှစ်၊ ဖြင့်၊ ကောင်း၊ တွင်၊ လှိုင်
လှိုင်၊ ကောင်း၊ လှိုင်၊ ဖြင့်၊ ကောင်း၊ ဆေး၊ ရှက်၊ ရှက်၊ ဖြစ်ကြောင်း၊ ကောင်း၊

လစပါက ဖြစ်လည် မေးဖြူ နိုင်ပါကြောင်း ဖြေကြားခံပါသည်။ သို့နောက်
ကဗိက ကာဝန်ရှိသူ မှားမှား ဘာဝန်ထွက်၊ မှား၊ အား၊ ကျေး၊ ရွာလူထု သိရှိစေရန်
ရှစ်ဖြူခံပါသည်။

ဆက်လက်၍ စေတနာ့ဝန်ထမ်း၊ ရွေး၊ ဗဟိုဦးစီး၊ ကျေး၊ ရွာစေတနာ့ဝန်ထမ်း
ကာဝန်ထွက်၊ မှား၊ လိုရှင်ဖြူ၊ ကျေး၊ ရွာစေတနာ့ဝန်ထမ်း၊ ရွေး၊ ဗဟိုဦးစီး
ကျေး၊ ရွာလူထု ကား၊ ရွေး၊ ရွေး၊ ခံ၊ ပါသည်။ ကျေး၊ ရွာစေတနာ့ဝန်ထမ်း၊ ရွေး၊ ဗဟို
ကတည်း ပထမဦးစီး ရွေး၊ ဗဟိုထံသို့ သော စေတနာ့ဝန်ထမ်း၊ မှား၊ အား၊ ကျေး၊ ရွာ
လူထု စောင့်ရှောက်မှု ကျ ဖြစ်လည် ခပ်ကပ်လျှင် ဆုံးရှုံးလျှင် ဂျပီကြောင့်၊ ကျေး၊
ရွာစေတနာ့ဝန်ထမ်း၊ မှား၊ မှ ဖြစ်လည် ကာဝန်ထမ်း၊ နှစ်စောင် ငြိမ်းပါ ကြောင်း၊
စေတနာ့ဝန်ထမ်း၊ ရွေး၊ ဗဟိုကတည်း ဖြစ်ရှင် စေတနာ့ဝန်ထမ်း ဖြစ် ရွေး၊ ဗဟို ဂ
ကြောင်း၊ ရှစ်လစ ဖြေကြား ခံပါသည်။ ကတည်း၊ ကတည်း၊ တစ် ရှောင်လှာသူ
မှား၊ မှ ကျေး၊ ရွာစေတနာ့ဝန်ထမ်း၊ ကတည်း ကတည်း၊ သာ၊ သာ၊ ဦး၊ ဦး၊ ကတည်း၊ သာ၊
သာ၊ ဦး၊ အား၊ ကတည်း၊ ဝန်ထမ်း၊ ရွေး၊ ဗဟိုခံ၊ ပါသည်။ ကျေး၊ ရွာစေတနာ့ဝန်ထမ်း၊
ရွေး၊ ဗဟိုဦးစီး၊ ပတ်သက်လျှင် ကပ်၊ ကပ်၊ ဂျပီ ဖြစ်ကြောင်း၊ သဘောတူခံပါသည်။

ဆက်လက်၍ ကျေး၊ ရွာ ပွဲ၊ ဖြိုး၊ ကျေး၊ ကတည်း ဝန်ထမ်း၊ ကျေး၊ ရွာလူထု
ကပ်၊ စေတနာ့ဝန်ထမ်း၊ အား၊ ဖြစ်လည် စေတနာ့ဝန်ထမ်း၊ ရွေး၊ ခံ၊ ပါသည်။ ပထမဦးစီးဝန်ထမ်း
ဖြူလည် သား၊ သော လူထုကပ်၊ စေတနာ့ဝန်ထမ်း၊ ဖြေကြား ခံ၊ ပါသည်။ ကျေး၊ ရွာလူထု ဗဟိုထံ
သည် မှား၊ ဖြစ်၊ ရွက်ကျေး၊ ကျေး၊ ခံ၊ ပါသည်။

ဆက်လက်၍ နှစ်လစ ကတည်း၊ ကတည်း၊ ကတည်း ၂၀၁၇.၁၇.၀၅
နေ့လည် ၁၂:၀၀၊ နာရီတွင် ကျေး၊ ပထမဦးစီး ဖြစ်ကြောင်း၊ နှစ်လစ ကတည်း
ကတည်း၊ ကတည်း တွင် ပုလင်းခွဲ၊ မှား၊ ကတည်း၊ ကတည်း၊ ရွေး၊ ဗဟို ဂ
ကတည်း၊ ကတည်း ဖြစ်ပါ ဖြစ်၊ ပုလင်း၊ ကတည်း ပထမဦးစီး၊ တစ် ဖြစ်လျှင် တစ်
ကျောက်စေလျှင် ကြောင်း၊ ကတည်း၊ သာ၊ ကတည်း၊ သာ၊ မှား၊ ၁၅၀၇၊ တစ်
ဦးစီး၊ စေလျှင် ကြောင်း၊ ကတည်း၊ ရွေး၊ ခံ၊ ပါသည်။

ဆုံးဖြတ်ချက်များ

၁။ လက်ထပ်ဖွဲ့စည်းပုံအခြေခံဥပဒေကို ဆက်လက်အကောင်အထည်ဖော်

၂။ ဒုတိယအကြိမ်ကျင်းပသည့် အစည်းအဝေးကို (၅.၁.၂၀၁၅) တွင် ဇူလိုင်လ ၂၀၁၅ ခုနှစ်တွင် ကျင်းပရန်

၃။ ဒုတိယအကြိမ်အစည်းအဝေးတွင် လူ့စီးပွားရေးနှင့် အခြားအဖွဲ့အစည်းများ ပါဝင် တက်ရောက်ပါရန်

ဗဟိုအဖွဲ့ဝင်များ

ဦး

ဒေါ်အောင်ဆန်းစုကြည်

ဇနီး

အစည်းအဝေး

ဦး

ဦးစိုးဝင်း

အဖွဲ့ဝင်များ

- ကမည်း, ကဝေ: ကျွမ်းပာသည့် ဇနီး - သာဓကောဓု ဓမ္မာရုံ
- ကမည်း, ကဝေ: ကျွမ်းပာသည့် ကဗျာ - ၀၂:၀၀
- ကမည်း, ကဝေ: ကျွမ်းပာသည့် ဇနီး - ၄.၅.၁၅
- ကမည်း, ကဝေ: ကျွမ်းပာသည့် ကဝေ - ဦးကလွင်ကမည်း, ကဝေ:
- ကမည်း, ကဝေ: တက် ကျောက်သူ ဦးကျော် - ကျား (၂၁) ဘွဲ့ (၂၉)
ပေါင်း (၅၀)

ရရှိခဲ့သည့် စာအုပ်များ

- ၁) ကျေးဇူးတင် ဖြစ်ရန် ကမည်းကမည်း ကျွမ်းပာသည့် ဇနီး ပေါင်း ၁၀၀ ကျော်
- ၂) ကျေးဇူးတင် ခံရန် ဖြစ်ရန် ကမည်း ကမည်း ဦးကျော်
- ၃) ကျေးဇူးတင် ခံရန် ဖြစ်ရန် ဦးကျော်, လှိုင်မင်း, ခင်ထွန်း ပါဝင်ပြီး
- ၄) ကျေးဇူးတင် ခံရန် ဖြစ်ရန် ဦးကျော်, ပေါင်း ၁၀၀ ကျော် ဖြစ်ရန်

ဆွေးနွေးချက်

ဆောင်ရွက်ရန် အတွက် ဆိုခဲ့သည့် ကျေးဇူးတင် လှူဒါန်းမှုကို ချီးမွမ်းရန်၊
 ပညာရေးနှင့် ကျန်းမာရေး ဦးစီးဌာနမှ ကျေးဇူးတင် ကျေးဇူးတင် ကမည်း, ကဝေ: ကို
 သာဓကောဓု ကျေးဇူး ဓမ္မာရုံ (၀၂:၀၀) နှင့် ကဗျာ ကမည်း ပြုစုပေးခဲ့ပါသည်။

ပထမ ကလွင် ကျေးဇူးတင် ဖြစ်ရန် အတွက် ကမည်း, ကဝေ: ကို
 ကမည်း, ကဝေ: ကျွမ်းပာသည့် ဇနီး, လှိုင်မင်း, ခင်ထွန်း ပါဝင်ပြီး
 ပညာရေးနှင့် ကျန်းမာရေး ဦးစီးဌာနမှ ကျေးဇူးတင် ကျေးဇူးတင် ကမည်း, ကဝေ: ကို
 သာဓကောဓု ကျေးဇူး ဓမ္မာရုံ (၀၂:၀၀) နှင့် ကဗျာ ကမည်း ပြုစုပေးခဲ့ပါသည်။

ဆက်လက်၍ လက်ထောက် နည်းပညာပေး ခေါ်ဆိုခြင်းလည်း ဗုဒ္ဓ ဦးစား ပေးစား
 ဆင့် သတ်ဖြတ်ချက်များကား၊ ဖြစ်ပွားခြင်း၊ ကျား၊ ဝမ်း၊ ကျား၊ မဝမ်း သော စိမ်းလိပ်
 လှုပ်ငန်းများကားဖြစ်ပွားခြင်း၊ သဘာဝပတ်ဝန်းကျင်ဆိုင်ရာ ကဏ္ဍကဏ္ဍယ်၊
 လူ့ဗဟုပတ်ဝန်းကျင်ဆိုင်ရာ ကဏ္ဍကဏ္ဍယ်များ ကြောင့်၊ ကျေးရွာလူထုများ
 လည်းကောင်းဖြစ်ပွားခြင်း၊ ဦးစားပေးစားဆင့် သတ်ဖြတ်ချက်များကို မဲကန့်ညား
 ကျား၊ ကလိန် ကောက်ပါကတိုင်၊ သတ်ဖြတ်ပေးပါသည်။

- ၁) ရွာတွင်းကျွန်းကုန်လမ်း
- ၂) ခန်းမဆောင်
- ၃) ဗုဒ္ဓစေတီ
- ၄) စေတီပေးစား
- ၅) စေတီကျောက်ပုံစံ
- ၆) အခြားအချက်အလက် ဖြစ်ပါသည်။

လှုပ်ငန်းများ ကြောင့်ကောင်းကောင်းပေးစားခြင်း သဘာဝပတ်ဝန်းကျင်၊
 လူ့ဗဟုပတ်ဝန်းကျင် ထိခိုက်စေခြင်းများ၊ ကဏ္ဍကဏ္ဍယ်များ ဖြစ်ပွား
 ဆက်၍ လက်ထောက် နည်းပညာပေး ဗုဒ္ဓဆက်လက် ဖြစ်ပွားခြင်း တစ်ခုပါသည်။

ကျေးရွာစိမ်းစိုစိုက်စိုက် ဖွံ့ဖြိုးတိုးတက်ရေး၊ ကျေးရွာစိမ်းစိုက်
 ကောက်စေ့ကုန်လမ်းကော်မတီဖွဲ့စည်းပုံများ ဖြစ်ပွားခြင်း၊ ကော်မတီက
 ဖွဲ့များ၊ ကျေးရွာပတ်ဝန်းကျင် ကျား၊ မကျား၊ နို့တိုက်ဖွံ့ဖြိုးရေး၊ ဝမ်း၊
 အားလုံးကြောင့် ကိုကျေးရွာလူထုကား လူထုဆိုင်ရာ ရုံး၊ ကျေးရွာ၊ ခေါ်ဆို
 ဖွံ့ဖြိုးစေခြင်းဖြစ်ပွားခြင်းဖြစ်ပါသည်။

ကော်မတီဖွဲ့စည်းပုံကို ဆောင်ရွက်ရာတွင် ကျေးရွာစိမ်းစိုက်
 ကော်မတီ ဥက္ကဋ္ဌ၊ ဝန်ထုပ်ဝန်ပိုးများ ဖြစ်ပွားခြင်း၊ ကော်မတီဝင်
 များ လိုက်နာရမည့် ဝန်ထုပ်ဝန်ပိုးများ ဖြစ်ပွားခြင်း၊ ကျေးရွာ၊ ကျေးရွာ
 ဆောင်ရွက် (၅) ချက်ကို သေချာစွာ ဖြစ်ပေးပါသည်။

ကော်ဖီဖော်ပြချက်များ: ကဆုန်မြေပုံများ: ကဆုန်မြေပုံများ: ရွှေ:ဗွယ်
 ၇၆၆၅၈ ကျေးရွာလူထု၏ သဘောထား: ဖြစ်ပါသည်။ ကျေးရွာလူထု
 မှား: မိမိတို့မှ ရွှေ:ဗွယ်တစ်ဦးကော်ဖီဖော်ပြချက်များ: မှား
 ကဆုန်မြေပုံ ၅၆၆၅၈ ကဆုန်မြေပုံ ၅၆၆၅၈ ကဆုန်မြေပုံ ၅၆၆၅၈
 ကဆုန်မြေပုံ: ကဆုန်မြေပုံ: ကဆုန်မြေပုံ: ကဆုန်မြေပုံ: ကဆုန်မြေပုံ
 ကဆုန်မြေပုံ: ကဆုန်မြေပုံ: ကဆုန်မြေပုံ: ကဆုန်မြေပုံ: ကဆုန်မြေပုံ
 ကဆုန်မြေပုံ: ကဆုန်မြေပုံ: ကဆုန်မြေပုံ: ကဆုန်မြေပုံ: ကဆုန်မြေပုံ
 ကဆုန်မြေပုံ: ကဆုန်မြေပုံ: ကဆုန်မြေပုံ: ကဆုန်မြေပုံ: ကဆုန်မြေပုံ

ဆုံး: ဖြစ်သည်

- ၁။ ကျေးရွာလူထုမှ ကဆုန်မြေပုံများကို ဖွဲ့စည်းပေးပါရန်
- ၂။ ကဆုန်မြေပုံများကို ဖွဲ့စည်းပေးပါရန်

ကဆုန်မြေပုံ
 ၅၆
 ကဆုန်မြေပုံ
 ၅၆

ကဆုန်မြေပုံ
 ၅၆
 ကဆုန်မြေပုံ
 ၅၆

ကဏ္ဍအလိုက် ဦးစားပေးလုပ်ငန်းချုပ်ပေးထား

ကဏ္ဍ	ဦးစားပေးအဆင့်	လုပ်ငန်းအမျိုးအစား	အဆိုပြုသူ(အမှန်ဖြစ်ရန်)			ခုနှစ်	ထောက်ပံ့ပည့်အဖွဲ့အစည်း (သို့) ဌာန	မှတ်ချက်
			ကျား	မ	ကျား+မ			
အခြေခံအဆောက်အအုံကဏ္ဍ (လမ်း/တံတား/ရေရရှိရေး/မီးသင့်ရေး)	၁	ရွာတွင်း ဖွင့်လှစ်ခြင်း			✓	၂၀၁၉	လူထုဗဟိုပြု ဖွဲ့စည်းရေး	
	၂	ခရီးစဉ်တံတား			✓	၂၀၁၉	လူထုဗဟိုပြု ဖွဲ့စည်းရေး	
	၃	ရေပေးစနစ်			✓	၂၀၁၉	လူထုဗဟိုပြု ဖွဲ့စည်းရေး	
	၄	ရေပေးစနစ်			✓	၂၀၁၉	လူထုဗဟိုပြု ဖွဲ့စည်းရေး	
	၅	ရေပေးစနစ်			✓	၂၀၁၉	လူထုဗဟိုပြု ဖွဲ့စည်းရေး	
လူမှုစီးပွားကဏ္ဍ (ပညာရေး/ ကျန်းမာရေးနှင့် ဆိုင်ခေ့ဆာအဆောက်အအုံများနှင့် အခြားလိုအပ်ချက်များ)	၁	ဆေးပေးစနစ်			✓	၂၀၁၉	လူထုဗဟိုပြု ဖွဲ့စည်းရေး	
	၂							
	၃							
	၄							
	၅							
သက်မွေးဝမ်းကျောင်းကဏ္ဍ (စိုက်ပျိုးရေး/ မွေးမြူရေးနှင့် ဆိုင်ခေ့ဆာ အဆောက်အအုံများနှင့် အခြား လိုအပ်ချက်များ)	၁	စက်မှုကဏ္ဍ			✓	၂၀၁၉	သက်ဆိုင်ရာဌာန	
	၂	စိုက်ပျိုးရေး			✓	၂၀၁၉	သက်ဆိုင်ရာဌာန	
	၃	စက်မှုကဏ္ဍ			✓	၂၀၁၉	သက်ဆိုင်ရာဌာန	
	၄							
	၅							
သဘာဝခေ့ဆာအန္တရာယ် လျော့ပါးရေး ကဏ္ဍ	၁							
	၂							
	၃							
	၄							
	၅							
အခြားကဏ္ဍ (အားလုံးလုံးလုံး လိုအပ်ချက်နှင့် အကောင်အထည် နိုင်ခြင်းနှင့် အကောင်အထည် ဖော်စောက်မှုကိစ္စနှင့်ဆိုင်ခြင်းမရှိ ခေ့ဆာ လုပ်ငန်းများ)	၁	၁၅.၆၄			✓	၂၀၁၉	သက်ဆိုင်ရာဌာန	
	၂							
	၃							
	၄							
	၅							



လူထုဗဟိုပြု စီမံကိန်း



လူထုဗဟိုပြု စီမံကိန်း



လူထုဗဟိုပြု စီမံကိန်း



လူထုဗဟိုပြု စီမံကိန်း