



ပြည်ထောင်စုမြန်မာနိုင်ငံတော်အစိုးရ
 စိုက်ပျိုးရေး၊ မွေးမြူရေးနှင့် ဆည်မြောင်းဝန်ကြီးဌာ
 ကျေးလက်ဒေသဖွံ့ဖြိုးတိုးတက်ရေးဦးစီးဌာန

National Community Driven Development Project
 လူထုဗဟိုပြုစီမံကိန်း၊ လှိုင်းဘွဲ့မြို့နယ်

ကျေးရွာဖွံ့ဖြိုးရေးအစီအစဉ်



ရေတံခွန် ကျေးရွာအုပ်စု
 ဘိန(နောတ) ကျေးရွာ

မာတိကာ

စဉ် အကြောင်းအရာ စာမျက်နှာ

၁။	လှိုင်းဘွဲ့မြို့နယ်အခြေပြမြေပုံ	၁
၂။	ကျေးရွာမြေပုံ (တည်နေရာ)	၂
၃။	အုပ်စုတွင်ပါဝင်သော ကျေးရွာများစာရင်း	၃
၄။	ကျေးရွာအခြေခံအချက်အလက်များ (ကျေးရွာသမိုင်းကြောင်း)	၄
၅။	လူထုပူးပေါင်းပါဝင်သော လူမှုဆန်းစစ်ခြင်းနှင့် အကဲဖြတ်ခြင်း လုပ်ငန်းစဉ် (PSA/PRA) အကျဉ်းချုပ်ဇယား	၅
၆။	ကျေးရွာဖွံ့ဖြိုးရေးအစီအစဉ်အတွက်အသုံးပြုခဲ့သော PRA tools တစ်ခုချင်းစီအတွက်သုံးသတ်ချက်များ	
	၁။ကျေးရွာလူမှုရေးနှင့်အရင်းအမြစ်ပြမြေပုံ(Social Map).....	၆
	၂။ရာသီခွင်ပြပြကွဲဒီနီ(Seasonal Cleander).....	၇
	၃။ဥစ္စာနေကြွယ်ဝမှုပြဇယား (Wealth Ranking).....	၈
	၄။ ကျား၊မ ပင့်ကူအိမ်သုံးသပ်ခြင်း(Cob Web).....	၉/၁၀
	၅။အရင်းအမြစ်အသုံးချမှုပုံစံပြဇယား(Asset Mapping).....	၁၁/၁၂
	၆။အဖွဲ့အစည်းချိတ်ဆက်မှုပြဇယား (Veen Diagram).....	၁၃/၁၄
၇။	ကော်မတီဝင်များရွေးချယ်ခြင်းနှင့် ကျေးရွာဖွံ့ဖြိုးရေးအစီအစဉ် ဆောင်ရွက်မှုမှတ်တမ်း	၁၅
၈။	ကျေးရွာအချက်အလက်များ(PC 1)	၁၆-၁၉
၉။	စီမံကိန်းစက်ဝန်းအချိန်ဇယား(PC 2).....	၂၀
၁၀။	ကျေးရွာဖွံ့ဖြိုးရေးဦးစားပေးအစီအစဉ် (PC 3).....	၂၁\၂၂
၁၁။	အစည်းဝေးမှတ်တမ်းများ	၂၃-၂၆
၁၂။	ကဏ္ဍအလိုက်ဦးစားပေးဖွံ့ဖြိုးရေးလုပ်ငန်းစဉ်များ.....	၂၇

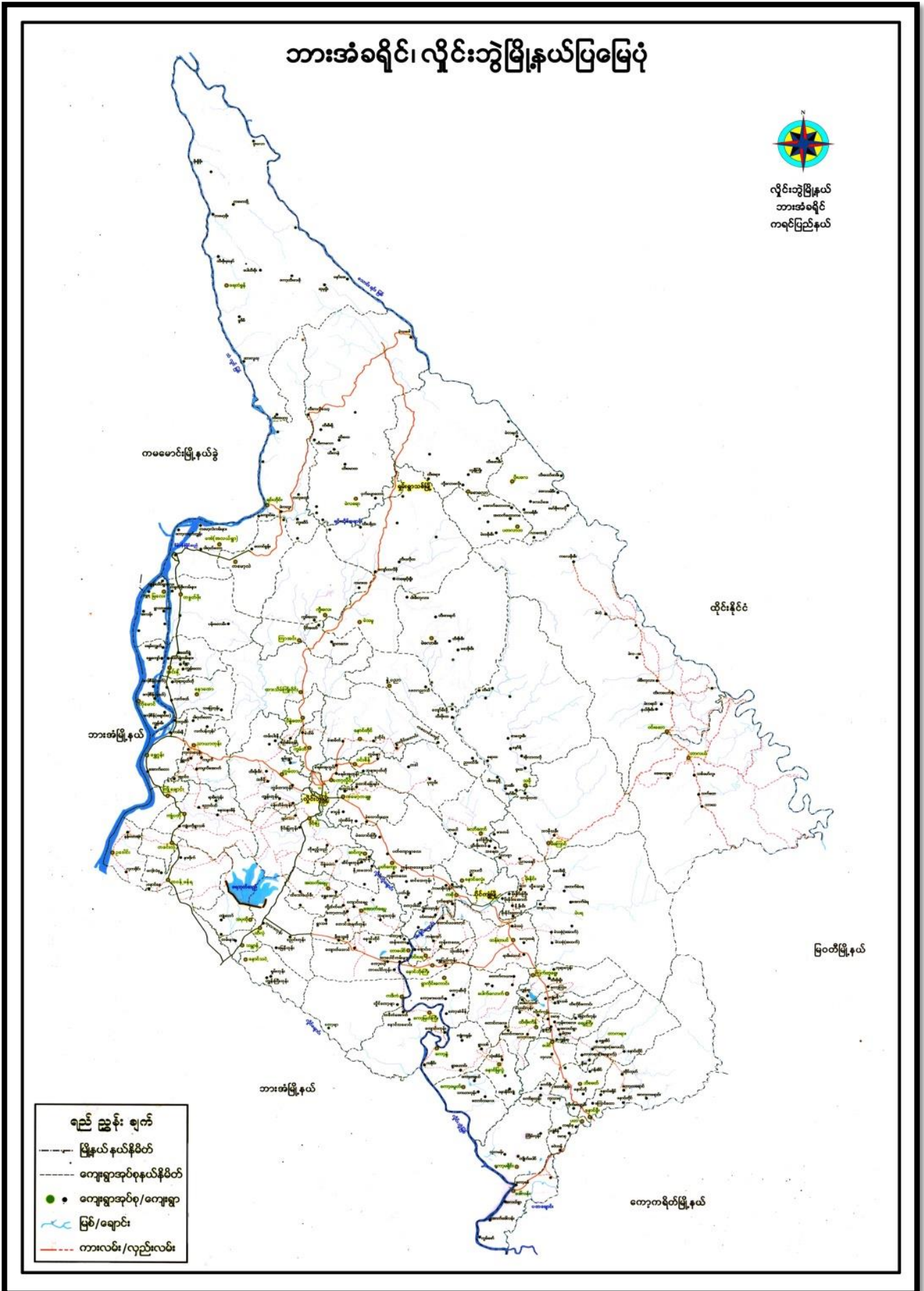

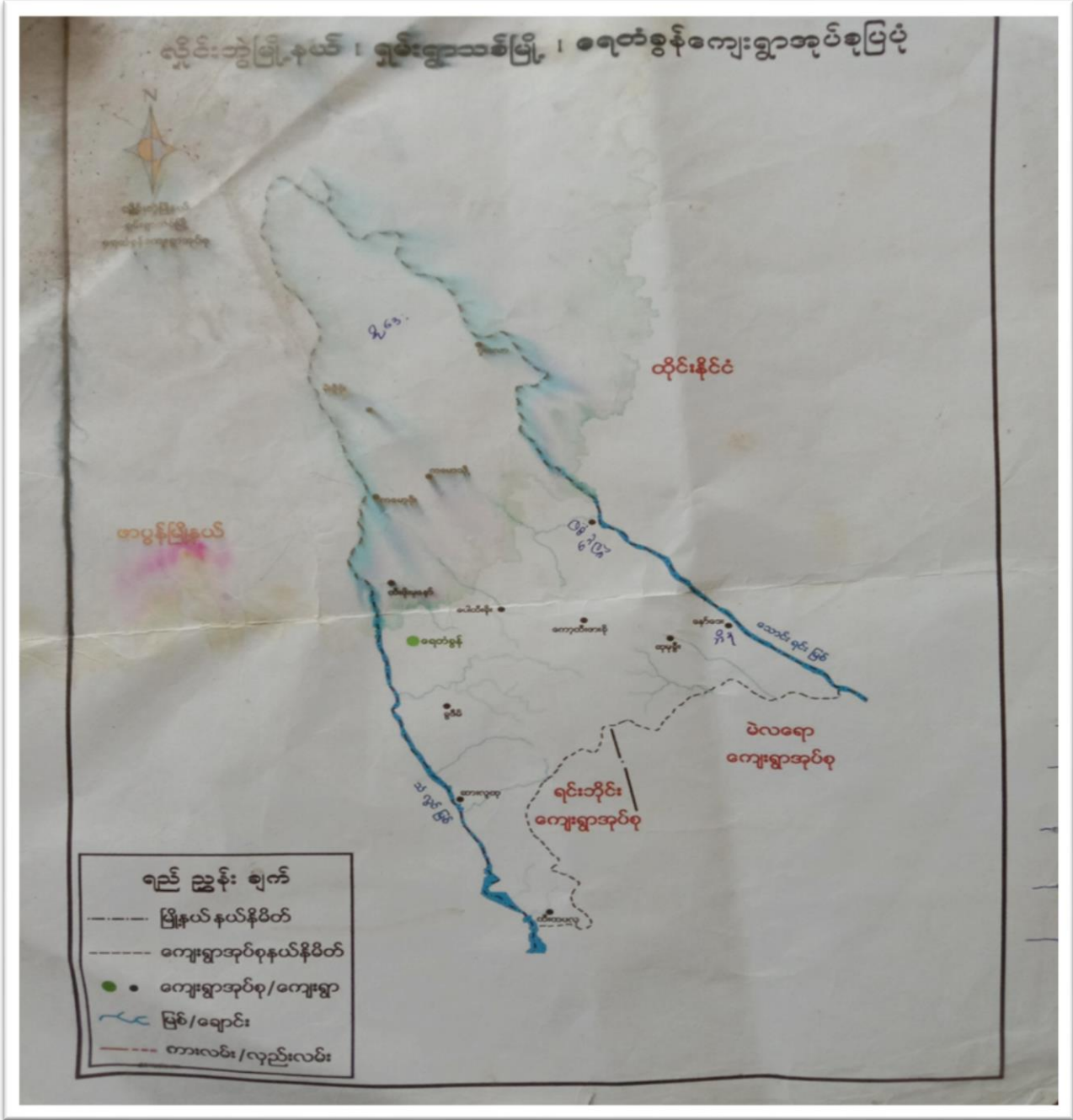

၃။ အုပ်စုတွင်ပါဝင်သော ကျေးရွာများစာရင်း

စဉ်	ကျေးရွာအမည်	အိမ်ခြေ	အိမ်ထောင်စု	အမျိုးသား	အမျိုးသမီး	စုစုပေါင်း
၁။	ဘိန(နောတ)ကျေးရွာ	၅၀	၅၃	၁၅၉	၁၄၈	၃၀၇
၂။	ထီးသေခီးကျေးရွာ	၄၇	၄၇	၁၆၇	၁၂၂	၂၈၉
၃။	နီဒေးကျေးရွာ	၃၀	၃၀	၉၀	၉၂	၁၈၂

၄။ ကျေးရွာအခြေခံအချက်အလက်များ (ကျေးရွာသမိုင်းကြောင်း)

ဘိနကျေးရွာသည် လှိုင်းဘွဲ့မြို့နယ်၏အနောက်မြောက်ဘက်တွင်တည်ရှိပြီး ရေတံခွန်ကျေးရွာ အုပ်စုတွင် ပါဝင်သော ကျေးရွာတစ်ရွာဖြစ်ပါသည်။ ကျေးရွာတွင်အိမ်ခြေ (၅၀)၊ အိမ်ထောင်စု (၅၃)အိမ်ထောင်စု ရှိပြီး အမျိုးသား (၁၅၉)ဦး၊ အမျိုးသမီး (၁၄၈)ဦး၊ စုစုပေါင်း (၃၀၇)ဦးရှိပါသည်။ ဘိနကျေးရွာ ၏လမ်းပန်းဆက်သွယ်ရေးမှာ မဲသဝေါ-နီဒေး ဖောက်လုပ်ထားသော ကုန်းလမ်းနှင့် သောင်ရင်းမြစ်မှ ရေလမ်းခရီး ဟူ၍ လမ်းခရီး နှစ်ခုဖြင့်သွားလာကြပါသည်။ သို့သော်လည်း မိုးရာသီတွင် မဲသဝေါ-နီဒေး ကုန်းလမ်းသည် တောင်ကျရေကြောင့် တိုက်စားခံရခြင်း ၊ တောင်ပြိုခြင်း တို့ကြောင့် ကုန်းလမ်းခရီးကို ဆိုင်ကယ်၊ခြေကျင် ခရီးဖြင့်သာ သွားလာကြပါသည်။ ထို့ကြောင့် ရေလမ်းခရီးကိုသာ အဓိကထားအသုံးပြုကြပါသည်။

ဘိနကျေးရွာသည် ယခင်က ဒေသခံများက နောတ ကျေးရွာဟုသာ ခေါ်ကြပါသည်။ ဘိန(နောတ)ကျေးရွာသည် သောင်ရင်းမြစ်ကမ်းနာတွင်ထည်ရှိပြီးကျေးရွာ သည် သောင်ရင်းမြစ်အတိုင်း ရှည်လျာစွာ ဖြစ်နေပြီး ကျေးရွာ၏ အိမ်များသည် တစုတစည်းထည်း မရှိနေပဲ ဖြစ်နေပါသည်။ ဘိန(နောတ)ကျေးရွာတွင် စကေားကရင် လူမျိုး များ အများဆုံးနေထိုင်ပြီး ပုခွဘာသာကိုကိုယ်ကွယ်ကြပါသည်။ ခရစ်ယာန်ဘာသာဝင်အနည်းငယ်ရှိပြီး ကျေးရွာရှိ သူများသည် တောင်ယာလုပ်ငန်း ၊ ကိုင်းလုပ်ငန်း ၊ ရာသီသီးနှံများကို စိုက်ပျိုးပြီး အသက်မွေးဝမ်းကြောင်း ပြုနေ ထိုင်ကြပါသည်။ ဘိန(နောတ)ကျေးရွာ သည် စစ်ဘေး၊စစ်ဒဏ် ကြောင့်အကြိမ်ကြိမ် ပျက်စီးခဲ့ပြီး ယခုအချိန်ထိ ပြန်လည် ထူထောင် ထားသောလည်း ကျေးရွာလူထုများအတွက် ပြန်လည်နေရာချထားနိုင်ရန် နည်းလမ်း နှင့် နည်းစနစ်များ အားနည်းသောကြောင့် အခက်အခဲများစွာရှိနေပါသည်။ ၁၉၉၂ ခုနှစ် နှောင်းပိုင်းနှင့် ၁၉၉၂ ခုနှစ်မှ ၂၀၁၃ ခုနှစ်ထိ ဒေသတွင် စစ်ပွဲများကြောင့် ကျေးရွာအား ဖွံ့ဖြိုးရေးလုပ်ငန်းများမလုပ်ဆောင်နိုင်ခဲ့ပါ။ ၂၀၁၅ ခုနှစ်မှသာ ကျေးရွာတွင် ရွာသူရွာသားများပြန်လည်နေထိုင်လာကြပြီး တဖြေဖြေစုစည်းကား ကျေးရွာအားပြန်လည်ထည်ထောင်ခဲ့ပါသည်။ နိုင်ငံတော်မှ ရံပုံငွေ အနည်းငယ်ရရှိပြီး မူလတန်းကျောင်းတစ်ကျောင်းကိုဆောက်လုပ်နိုင်ခဲ့ပါသည်။ နတ်လ မှလည်း ကျေးရွာအတွက် သောက်သုံးရေမလုံလောက်သောကြောင့် စိမ့်စမ်းရေသွယ် တန်းခြင်းလုပ်ငန်းတစ်ခု ကို ပံ့ပိုးကူညီပေးခဲ့ပါသည်။

ဘိန(နောတ)ကျေးရွာသည် သဘာဝရေတံခွန်တစ်ခုရှိပြီး နွေရာသီတွင် ခရီးသွားသူများပြာလျက်ရှိပါသည်။ ကျေးရွာတွင် KNU အဖွဲ့အစည်း မှ ဆောက်လုပ်ထားပေးသော လူအများတည်ခိုနိုင်သော ကျေးရွာခန်းမဆောင်ကဲ့သို့ အိမ်ကြီး တစ်လုံးအား ဆောက်လုပ်ပေးထားပါသည်။ ကျေးရွာသည်လမ်းပန်းဆက်သွယ်ရေးနှင့် ပညာရေးတို့တွင် ပိုမိုကောင်းမွန်လာပါက ကျေးရွာ၏ စီးပွားရေးတွင်လည်းကောင်း ၊ လူမှုရေးကိစ္စများတွင် လည်းကောင်း ၊ အဆင်ပြေလာမည်ဖြစ်သည်။ ထို့ကြောင့် ကျေးရွာများအတွက် ပညာရေးနှင့် လမ်းပန်းဆက်သွယ်ရေး စသော ဖွံ့ဖြိုးရေးလုပ်ငန်းများရရှိ လာနိုင်ရန် ကျေးရွာလူထုများနှင့် ကျေးရွာခေါင်ဆောင်များ ကြိုးစားလျက်ရှိ နေပါသည်။

၅။ လူထုပူးပေါင်းပါဝင်သော လူမှုဆန်းစစ်ခြင်းနှင့် အကဲဖြတ်ခြင်းလုပ်ငန်းစဉ် အကျဉ်းချုပ်ဇယား

စဉ်	အသုံးပြုခဲ့သော PRA tools များ	ဦးတည်အုပ်စုများ	အစည်းအဝေး		အဓိကဆွေးနွေးချက်များ
			ကျား	မ	
၁	ကျေးရွာအရင်းအမြစ်ပြမြေပုံ (Social Map)	ရပ်မိရပ်ဖ၊ ကော်မတီဝင်များ၊ ကျေးရွာလူထုအားလုံး။	5	4	အခြေခံအဆောက်အဦများလမ်းပန်းဆက်သွယ်ရေးအခြေအနေ၊ လယ်ယာမြေများ၊ ကျေးရွာရှိသဘာဝအရင်းအမြစ်များ။
၂	ရာသီခွင်ပြပြကွဲဒီဇိုင်း (Seasonal Cleander)	ကော်မတီဝင်များ၊ အမျိုးသား/အမျိုးသမီး၊ ဆင်းရဲနွမ်းပါးသူများ။	5	4	စိုက်ပျိုးရိတ်သိမ်းကာလ(တောင်ယာ၊ လယ်ယာ)၊ စီးပွားရေး၊ ဝင်ငွေရရှိမှု၊ ပွဲတော်ချိန်၊ ရာသီဥတု၊ ကျန်းမာရေးဆိုင်ရာရေရရှိမှု။
၃	ဥစ္စာနေကြွယ်ဝမှုပြဇယား (Wealth Ranking)	ချမ်းသာ၊ အလယ်အလတ်၊ နွမ်းပါးစသော အုပ်စုများ	5	4	ကျေးရွာလူမှုစီးပွားရေး အခြေအနေကိုခွဲခြားသတ်မှတ်နိုင်ရေးအတွက် အခြေခံစံနှုန်းများသတ်မှတ်ရန် လူထုအားလုံးသဘောတူသတ်မှတ်ခြင်း။
၄	ကျား၊မ ပင့်ကူအိမ်သုံးသပ်ခြင်း (Cob Web)	ကျေးရွာရှိအမျိုးသားနှင့်အမျိုးသမီး များ	15	12	အမျိုးသားနှင့်အမျိုးသမီးများ တန်းတူအခွင့်အရေးရရှိမှုနှင့်မရရှိသည့် အကြောင်း အရင်းများကိုဖော်ထုတ်ဆွေးနွေးခြင်း။
၅	အရင်းအမြစ်အသုံးချမှုပုံစံပြဇယား (Asset Mapping)	ကျေးရွာလူထုအားလုံး။	15	12	ကျေးရွာရှိသဘာဝအရင်းအမြစ်များနှင့်လူမှုဆိုင်ရာအရင်း အမြစ်များအားမည်သူက အသုံးပြုပြီးမည်သူက ထိန်းချုပ်ထားရှိခြင်း
၆	အဖွဲ့အစည်းချိတ်ဆက်မှုပြဇယား (Veen Diagram)	ကျေးရွာအုပ်ချုပ်ရေးအဖွဲ့၊ ကျေးရွာဖွံ့ဖြိုးရေးလုပ်ဆောင်နေသည့်အဖွဲ့၊ ကျေးရွာလူထု	5	4	ကျေးရွာအတွင်းရှိအဖွဲ့အစည်းများနှင့်မည်သို့သော လုပ်ငန်းများအတွက်မည်သည့်အဖွဲ့များနှင့်ချိတ်ဆက်လုပ်ကိုင်ဆောင်ရွက်မှုရှိခြင်း။
၇	ကျေးရွာအခြေခံအချက်အလက် (PC 1)	အမျိုးသား၊ အမျိုးသမီးနှင့်ကျေးရွာလူထုအားလုံး	3	2	အိမ်ခြေလူဦးရေ၊ လူမျိုး၊ ဘာသာစသော ကျေးရွာ အခြေခံအချက်အလက်များ ဖော်ထုတ်ခြင်း။
၈	အခက်အခဲများ၊ မျှော်မှန်းချက်များ၊ ကျေးရွာဖွံ့ဖြိုးရေးဦးစားပေးလုပ်ငန်းများဖော်ထုတ်ခြင်း။ (PC 3)	အမျိုးသား၊ အမျိုးသမီးနှင့်ကျေးရွာလူထုအားလုံး	12	15	ကျေးရွာတွင်းရင်ဆိုင်နေရသော အခက်အခဲများ၊ ကျေးရွာလူထု၏ မျှော်မှန်းချက်များ၊ ကျေးရွာဖွံ့ဖြိုးရေးအတွက်ဦးစားပေးလုပ်ငန်းများဖော်ထုတ်နိုင်ရန်။

၆။ ကျေးရွာဖွံ့ဖြိုးရေးအစီအစဉ်အတွက်အသုံးပြုခဲ့သော PRA tools တစ်ခုချင်းစီအတွက် သုံးသတ်ချက်များ

၁။ ကျေးရွာလူမှုရေးနှင့်အရင်းအမြစ်ပြမြေပုံ (Social Map)



ကျေးရွာအမည် - ထီးသေခီးကျေးရွာ (ကျား) + (မ)

ကျေးရွာအုပ်စုအမည် - ရေတံခွန်ကျေးရွာအုပ်စု ပါဝင်ဆွေးနွေးသူ - ၅ ဦး + ၄ ဦး

ဘိနကျေးရွာသည်လှိုင်းဘွဲ့မြို့နယ်၊ရေတံခွန်ကျေးရွာအုပ်စုထဲတွင်တည်ရှိပြီးမဲ့သဝေါကျေးရွာ၏အနောက်ဘက်သောင်ရင်းမြစ်ကမ်းဘေးတွင်တည်ရှိပါသည်။ကျေးရွာတွင် အိမ်ခြေ (၅၀) ခန့်ရှိပြီးအိမ် အိမ်ထောင်စု (၅၃) စုဖြင့်နေထိုင်ကြပါသည်။ ဘိနကျေးရွာတွင် တောင်၊ယာ လုပ်ငန်းဖြင့်အသက်မွေးဝမ်းကြောင်းပြုနေထိုင်ကြပါသည်။အမျိုးသမီး ဦးဆောင်သောအိမ်ထောင်စု မှာ (၈) အိမ်ထောင်စုသာရှိပြီး အမျိုးသားဦးဆောင်သောအိမ်ထောင်စုမှာ (၄၅) အိမ်ထောင်စုရှိပါသည်။ ကျေးရွာတွင် နတ်လ ဖြင့်အကောင်အထည်ဖော်ထားသော စိန်စမ်းရေ သွယ်တန်းထားသောရေပေးဝေရေး ရှိပါသည်။သိုသော်လည်း ပြင်ဆင်ထိန်းသိမ်းရန် ငွေကြေးမတတ်နိုင်သောကြောင့် ပျက်စီးနေပြီးဖြစ်ပါသည်။ကျေးရွာတွင် နွေမိုး ၊ဆောင်းစီးဆင်းနေသော ရေတံခွန် တစ်ခုရှိပါသည်။ ထိုရေတံခွန်တွင် ရေအားလျှပ်စစ် ထုတ်ရန်ကျေးရွာမှ ကိုယ်ထူကိုယ်ထ ဖြင့်အကောင်အထည်ဖော်ထားပြီး မအောင်မြင်သော လုပ်ငန်းတစ်ခုရှိပါသည်။

အစိုးရမှ တည်ဆောက်ပေးထား သော အစိုးရစာသင်ကျောင်းတစ်ကျောင်းရှိပြီး မူလတန်းထိထားရှိထားပါသည်။ အစည်းအဝေးများပြုလုပ်နိုင်ရန် နှင့် ဧည့်သည်များတည်းခိုနိုင်ရန် KNU အဖွဲ့အစည်းမှ ကျေးရွာတွင် ခန်းမဆောင်တစ်ခု ဆောက်လုပ်ပေးထားပါသည်။

မိုးရာသီတွင် မဲ့သဝေါမှ နီဒေးထိဖောက်လုပ်ထားသော လမ်းမကြီးနှစ်တိုင်း တောင်ပြိုခြင်း၊ရေထိုးတိုက်စားခြင်းကြောင့် ကုန်းလမ်းအနေနှင့် အသုံးမပြုတော့ပဲ ရေလမ်းခရီးကိုသာ အသုံးပြုကြပါသည်။ ဘိန ကျေးရွာ ၏ ကျေးရွာ ရွာတွင်းလမ်းသည်လည်း မိုးရာသီတွင် ရွံ ၊ နွံ များဖြင့်ပျက်စီးနေပြီး သွားလာရ အလွန်ခက်ခဲပါသည်။

လူထုဗဟိုပြုစီမံကိန်း

လှိုင်းဘွဲ့မြို့နယ်

၂။ ရာသီခွင်ပြပြကွဲဒိန်(Seasonal Cleander)

ရာသီခွင်ပြပြကွဲဒိန်

ရာသီခွင်အမျိုးအမည် - ရေခဲဇွန်	အခြေအနေအထား	အပူချိန်	အပူချိန်	အပူချိန်	အပူချိန်	အပူချိန်	အပူချိန်	အပူချိန်	အပူချိန်	အပူချိန်	အပူချိန်	အပူချိန်
အခြေအနေအထား	အပူချိန်	အပူချိန်	အပူချိန်	အပူချိန်	အပူချိန်	အပူချိန်	အပူချိန်	အပူချိန်	အပူချိန်	အပူချိန်	အပူချိန်	အပူချိန်
အပူချိန်	အပူချိန်	အပူချိန်	အပူချိန်	အပူချိန်	အပူချိန်	အပူချိန်	အပူချိန်	အပူချိန်	အပူချိန်	အပူချိန်	အပူချိန်	အပူချိန်
အပူချိန်	အပူချိန်	အပူချိန်	အပူချိန်	အပူချိန်	အပူချိန်	အပူချိန်	အပူချိန်	အပူချိန်	အပူချိန်	အပူချိန်	အပူချိန်	အပူချိန်
အပူချိန်	အပူချိန်	အပူချိန်	အပူချိန်	အပူချိန်	အပူချိန်	အပူချိန်	အပူချိန်	အပူချိန်	အပူချိန်	အပူချိန်	အပူချိန်	အပူချိန်
အပူချိန်	အပူချိန်	အပူချိန်	အပူချိန်	အပူချိန်	အပူချိန်	အပူချိန်	အပူချိန်	အပူချိန်	အပူချိန်	အပူချိန်	အပူချိန်	အပူချိန်
အပူချိန်	အပူချိန်	အပူချိန်	အပူချိန်	အပူချိန်	အပူချိန်	အပူချိန်	အပူချိန်	အပူချိန်	အပူချိန်	အပူချိန်	အပူချိန်	အပူချိန်
အပူချိန်	အပူချိန်	အပူချိန်	အပူချိန်	အပူချိန်	အပူချိန်	အပူချိန်	အပူချိန်	အပူချိန်	အပူချိန်	အပူချိန်	အပူချိန်	အပူချိန်

ပိတ်ဆို့ပေးရန်အတွက် - ကျား (၅) + မ (၄)

ဘိနကျေးရွာ ရာသီခွင်ပြပြကွဲဒိန် ၏ဆန်းစစ်ချက်များမှာ ကျေးရွာ၏ ရာသီဥတုသည် တောင်တန်းနှင့် သစ်ပင်များ ပေါများသောကြောင့် စိုးရွာသော သဘာဝဘေးအန္တရာယ် ကြရောက်ခြင်းမရှိပါ။ သို့သော်လည်း မိုးရာသီ ဝါဆိုလ ၊ဝါခေါင်လ ၊တောသလင်းလ၊သီတင်ကျွတ်လများတွင် မဲ့သဝေါး သို့သွားသော လမ်းမကြီးသည် တောင်ကျရေ ကြောင့်နှစ်တိုင် ပျက်စီးပါသည်။

ကျေးရွာ၏အလုပ်အကိုင် များမှာ တောင်ယာ စိုက်ပျိုးခြင်း၊လုပ်ငန်းကိုသာအဓိကထား လုပ်ကိုင်ကြ ပါသည်။ကဆုန်လ မှစတင်၍တောင်ယာလုပ်ငန်းများကို စတင်ကြပြီး တော်သလင်းလကုန် တွင်တောင်ယာ လုပ်ငန်းများအား တဖြေဖြေ ရပ်နားကြပါသည်။တောင်ယာလုပ်ငန်း သည် ဝင်ငွေရရှိ မှုနည်း ပါသည်။ မိသာစုစားဝတ်နေရေး အတွက်သာအဓိကထားလုပ်ကိုင်ကြပြီး မိသာစုလုပ်ငန်း အနေသာလုပ်ကိုင်ကြပါသည်။ သီတင်ကျွတ်လ မှစ၍ လုပ်ငန်းများနည်းပါး လာပြီး သစ်ခုတ်ခြင်း၊မီးသွေးဖုတ်ခြင်း နှင့် စိုက်ပျိုးရေး လုပ်ငန်းအနည်းငယ်ကိုသာ လုပ်ကိုင်ကြပါသည်။ထိုလုပ်ငန်း သည် ဝင်ငွေရရှိ သောလုပ်ငန်းဖြစ်ပါသည်။ ပွဲလမ်းသဘင်များအနေနှင့် ပြာသိုလတွင် ကရင်နှစ်သစ်ကူး ပွဲတော်အား ကျေးရွာများ အလှည့်ကျ ကျင်းပ ကြပါသည်။ ခရစ်စမတ်ပွဲတော်များလည်း ကျင်းပကြပါသည်။ ဘိနကျေးရွာ သည် တစ်နှစ်တာ ၏ (12)လတွင် ကဆုန်လမှစ၍တန်ဆောင်မုန်း လ (6)အတွင်း လမ်းပန်းဆက်သွယ်ရေး အလွန်ခက်ခဲခြင်းနှင့်အလုပ်အကိုင် အခွင့်အလမ်း နည်းသော ကြောင့် ကျေးရွာ၏စီးပွားရေး ၊ ပညာရေး ၊ လူမှုရေး များတွင်အလွန်းအားနည်းပါသည်။

၃။ ဥစ္စာနေကြွယ်ဝမှုပြဇယား (Wealth Ranking)

ဥစ္စာနေ ကြွယ်ဝမှု ပြဇယား

ကျေးရွာအုပ်စု - ရေတံခွန်ကျေးရွာ		မြို့နယ် - လှိုင်ဘွဲ့	
		ခုနှစ် - ၂၀၁၅-၂၀၁၆	
အဆင့်	သတ်မှတ်ချက်	အိမ်ထောင်စု အရေအတွက်	ရာခိုင်နှုန်း
အဆင့်မြေသော အုပ်စု	တောင်ယာလုပ်ကိုင် ၊ ဆိပ်ကမ်း ၊ နယ်တွင်းစက် ၊ စက်လျှော့ ၊ ပျဉ် ဆောင်အိမ် ၊	၄	၇.၅%
အဆင့်မမြေသော အုပ်စု	တောင်ယာလုပ်ကိုင် ၊ နေ့စားလုပ်သား ၊ ဝါးအိမ် ၊ ဖက်မိုး ၊	၄၉	၉၂.၄၅%
စုစုပေါင်း		၅၃	၁၀၀%

ပါဝင်ဆွေးနွေးသူများ - ကျား (၅) + မ (၄)

ကျေးရွာအမည် - ထီးသေခီးကျေးရွာ (ကျား) + (မ)

ကျေးရွာအုပ်စုအမည် - ရေတံခွန်ကျေးရွာအုပ်စု ပါဝင်ဆွေးနွေးသူ - ၅ ဦး + ၄ ဦး

ဘိန ကျေးရွာတွင် ဥစ္စာနေကြွယ်ဝမှုအဆင့်အနေနှင့် အဆင့် (၂) ဆင့်သာ သတ်မှတ်ကြပါ သည်။ အဆင့်မြေသော အုပ်စုနှင့် အဆင့်မမြေသောအုပ်စု ဟူ၍ ဖြစ်ပါသည်။အဆင့်မြေသော အုပ်စုများမှာ ကျေးရွာတွင် တောင်ယာလုပ်ခြင်း၊အိမ်ဆိုင်ဖွင့်ခြင်း၊စက်လှေပိုင်ဆိုင်ခြင်း စသည်ဖြင့်ဖော်ပြထားပြီး အဆင့်မမြေသော အုပ်စုများမှာ တောင်ယာလုပ်ခြင်း၊ နေ့စားလုပ်ငန်း လုပ်ကိုင်ခြင်းများ ဟူ၍ဖော်ပြထားပါ သည်။

အဆင့်မြေသောအုပ်စုမှာ အိမ်ထောင်စု (၄) စုသာ ရှိပြီး ကျေးရွာ၏ အခက်ခဲပြဿနာများအား တတ်နိုင်သလောက် ဖြေရှင်းပေးနေသူများဖြစ်ပါသည်။ (ဥပမာ - ရေသွယ်တန်းခြင်းလုပ်ငန်းများ၊ သာရေး၊နာရေး လုပ်ငန်းများတွင် ဦးဆောင်ကာဆောင်ရွက်ပေးခြင်း၊ စသည်ဖြင့်...) အဆင့်မမြေသော အုပ်စုများမှာ အိမ်ထောင်စု (၄၉) စု ရှိပါသည်။အဆင့်မမြေသောအုပ်စု များသည် အလုပ်အကိုင်မဖန် တီးတတ်ခြင်း၊ အရင်အနီးနှင့် အတတ်ပညာ နည်းပါးခြင်း နှင့် စစ်ဘေးဒဏ်၏ မိမိကိုယ်ကို ယုံကြည်မှု အားနည်းသွားသော သူများပါဝင်ကြပါသည်။

၄။ ကျား၊မ ပင့်ကူအိမ်သုံးသပ်ခြင်း(Cob Web)

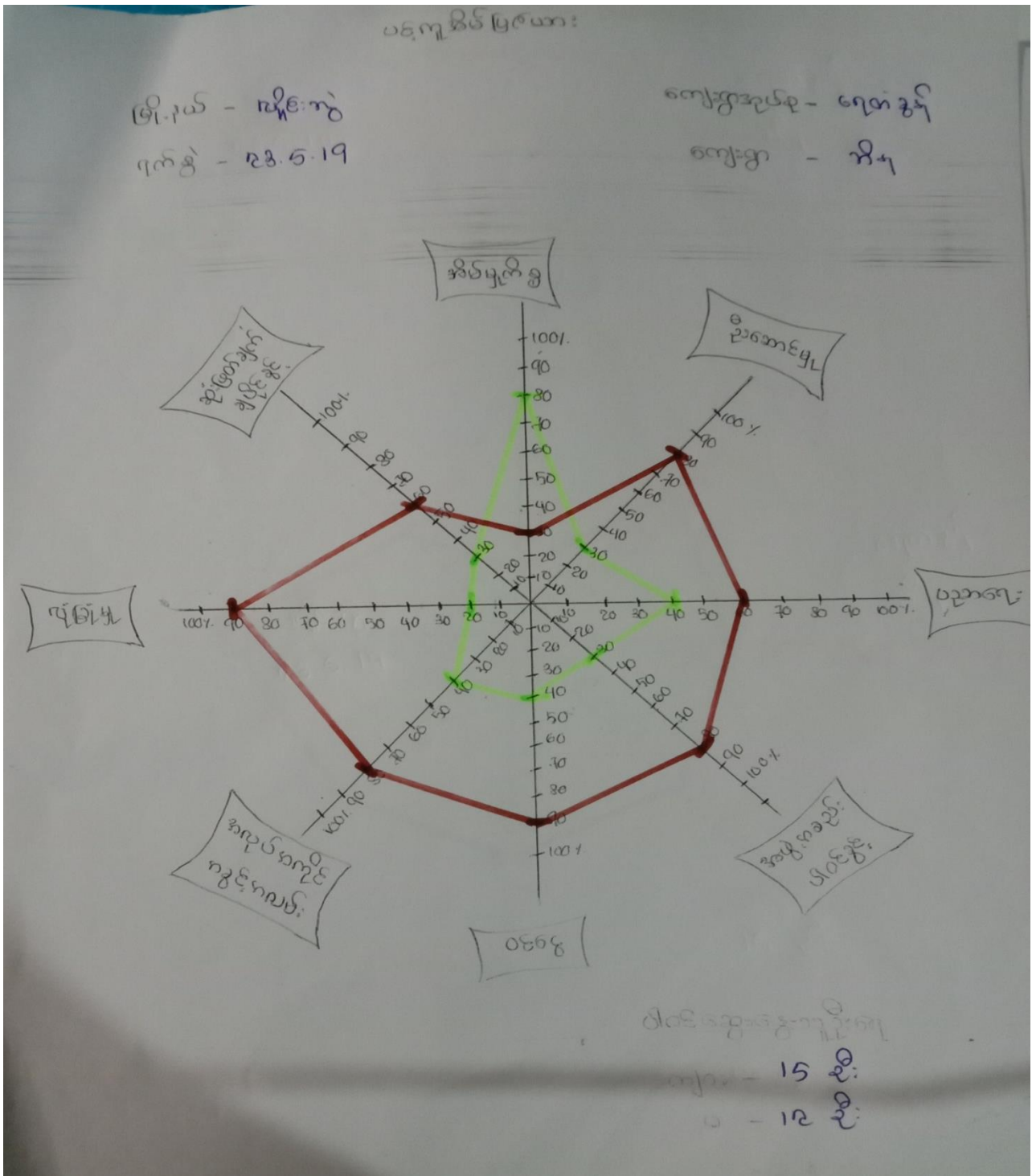

ကျေးရွာအမည် - ဘိနကျေးရွာ (ကျား) + (မ)

ကျေးရွာအုပ်စုအမည် - ရေတံခွန်ကျေးရွာအုပ်စု ပါဝင်ဆွေးနွေးသူ - 15 ဦး + 12 ဦး

ကျား၊မ ပင့်ကူအိမ် ဆွေးနွေးဖော်ထုတ်ကြရာတွင် အမျိုးသမီးအဖွဲ့နှင့်အမျိုးသား အဖွဲ့ဟူ၍ (2)ဖွဲ့ ခွဲ ကာ ဆွေးနွေးကြပါသည်။ အမျိုးသမီးများ ဆွေးနွေးချက်တွင် အလုပ်အကိုင်တွင်ဦးဆောင်ခြင်း၊အိမ်မှုကိစ္စ များတွင် ဦးဆောင်နိုင်ခြင်း၊ ပညာရေး၊ အဖွဲ့အစည်းပါဝင်ခွင့်၊ အလုပ်အကိုင်အခွင့်အလမ်း၊ ဝင်ငွေရှာနိုင်ခြင်း၊ ဆုံးဖြတ်ချက်ချရာတွင် ဦးဆောင်နိုင်ခြင်း၊လုံခြုံမှု စသည့် အချက်များ ဖြင့် ဆွေးနွေးခဲ့ကြပါသည်။

အမျိုးသားအဖွဲ့တွင်လည်း ဝင်ငွေရှာနိုင်ခြင်း ၊ ဦးဆောင်ဦးစီး နိုင်ခြင်း ၊ ကျေးရွာအတွက်ပူးပေါင်းပါ ဝင်နိုင်ခြင်း၊ ဆုံးဖြတ်ချက်ချ နိုင်ခြင်း စသည့် အချက်များနှင့်ဆွေးနွေးခဲ့ကြပါသည်။

အမျိုးသမီးများ၏ ဆွေးနွေးချက်များအရ အလုပ်အကိုင်ဦးဆောင်နိုင်မှုတွင် အဆင့်(30) ၊အိမ်မှုကိစ္စ များတွင် အဆင့် (80) ၊ဝင်ငွေရှာနိုင်မှုတွင် အဆင့်(40) ၊ဆုံးဖြတ်ချက် ချရာတွင် ဦးဆောင်နိုင်မှု အဆင့် (30) ပညာရေးတွင်(40)၊လုံခြုံမှုတွင် (20)၊အဖွဲ့အစည်းပါဝင်ခွင့် (30)၊ စသည်ဖြင့် ဆွေးနွေး ခဲ့ကြပါသည်။

အမျိုးသားများ အဖွဲ့၏ ဆွေးနွေးချက်များ တွင် ဝင်ငွေရှာနိုင်ခြင်း အဆင့် (90) ၊ ကျေးရွာအတွက်ပူး ပေါင်းပါဝင်ခြင်းတွင် အဆင့် (80) ၊ ဆုံးဖြတ်ချက်ချနိုင်ခြင်း တွင် အဆင့် (60) စသည်ဖြင့်ဆွေးနွေးခဲ့ကြပါ သည်။

(1)အမျိုးသား ၊ အမျိုးသမီးများ၏ ဆွေးနွေးထားသော အချက်များအား ပေါင်းစပ်သောအခါတွင် အလုပ်အကိုင် ဦးဆောင်နိုင်မှု ၊ အိမ်မှုကိစ္စများတွင် ဦးဆောင်နိုင်မှု ၊ ဝင်ငွေရှာနိုင်မှု ၊ကျေးရွာတွင်ပူးပေါင်း ပါဝင်မှု ၊ ဆုံးဖြတ်ချက် ချရာတွင် ဦးဆောင်နိုင်မှု စသည်ဖြင့် အချက် (8) ချက် ရရှိလာပါသည်။

(2)အလုပ်အကိုင်တွင် အမျိုးသားများသည် အမျိုးသမီးများထက် တောင်ယာခုတ်ခြင်း ၊ သစ်ခုတ်ခြင်း ၊နေ့စားလုပ်ငန်းများတွင် အမျိုးသားများအား ပိုအသုံးပြုခြင်း ၊ စသည်တို့ကြောင့်အမျိုးသားများသည် အမျိုးသမီးများထက် အားသာနေပါသည်။

(3)အိမ်မှုကိစ္စများတွင်အမျိုးသမီးများသည် အမျိုးသားများထက် များစွာ လုပ်ကိုင်နေရခြင်း၊ သား၊သမီး များအား အနီးကပ် ဆောင့်ရှောက်ရခြင်း၊ တို့ကြောင့် အိမ်မှုကိစ္စများတွင်အမျိုးသမီးများသည် အမျိုးသားများထက် အားသာနေပါသည်။

(4)ဝင်ငွေရှာနိုင်မှုတွင် အမျိုးသမီးများသည် အိမ်မှုကိစ္စများကိုသာ လုပ်နေရခြင်း၊အလုပ်အကိုင် နည်းခြင်း တို့ကြောင့် ဝင်ငွေရှာနိုင်မှုတွင် အမျိုးသားများသာ အဓိကတာဝန်ယူနေရပါသည်။

(5)ကျေးရွာတွင်းလုပ်အားပေးလုပ်ငန်းများတွင် အမျိုးသမီး၊အမျိုးသားများသည် အတူတကွ လုပ်ကိုင် ကြပြီး ပူးပေါင်းဆောင်ရွက် ကြသည်ကိုဆွေးနွေးဖော်ပြခဲ့ကြပါသည်။အချုပ်အားဖြင့်အမျိုးသားများသည်အမျိုးသမီးများ ထက် အခြေအနေတိုင်းတွင် ပိုမိုအားကောင်းနေပါသည်။

၅။ အရင်းအမြစ်အသုံးချမှုပုံစံပြဿနာ (Asset Mapping)

အရင်းအမြစ် သုံးစွဲမှု ပြဿနာ

ဈေးရွာအုပ်စု - ရေတံခွန်
ဈေးရွာ - အိမ်

မြို့နယ် - လှိုင်စွန်း
ရက်စွဲ - ၂၀၂၃.၅.၁၇



- ဆိုင်ကယ်
- စက်ပျော
- ထော်လာကျီ

- လက်ရက်ကုန်
- ဗြဲ
- ဘဲ
- စက်

- စာသင်ကျောင်း
- လမ်း
- တံတား
- တောင်ယာ

ပါဝင်ဆွေးနွေးသူများ - ကျား (၁၅) + မ (၁၂)

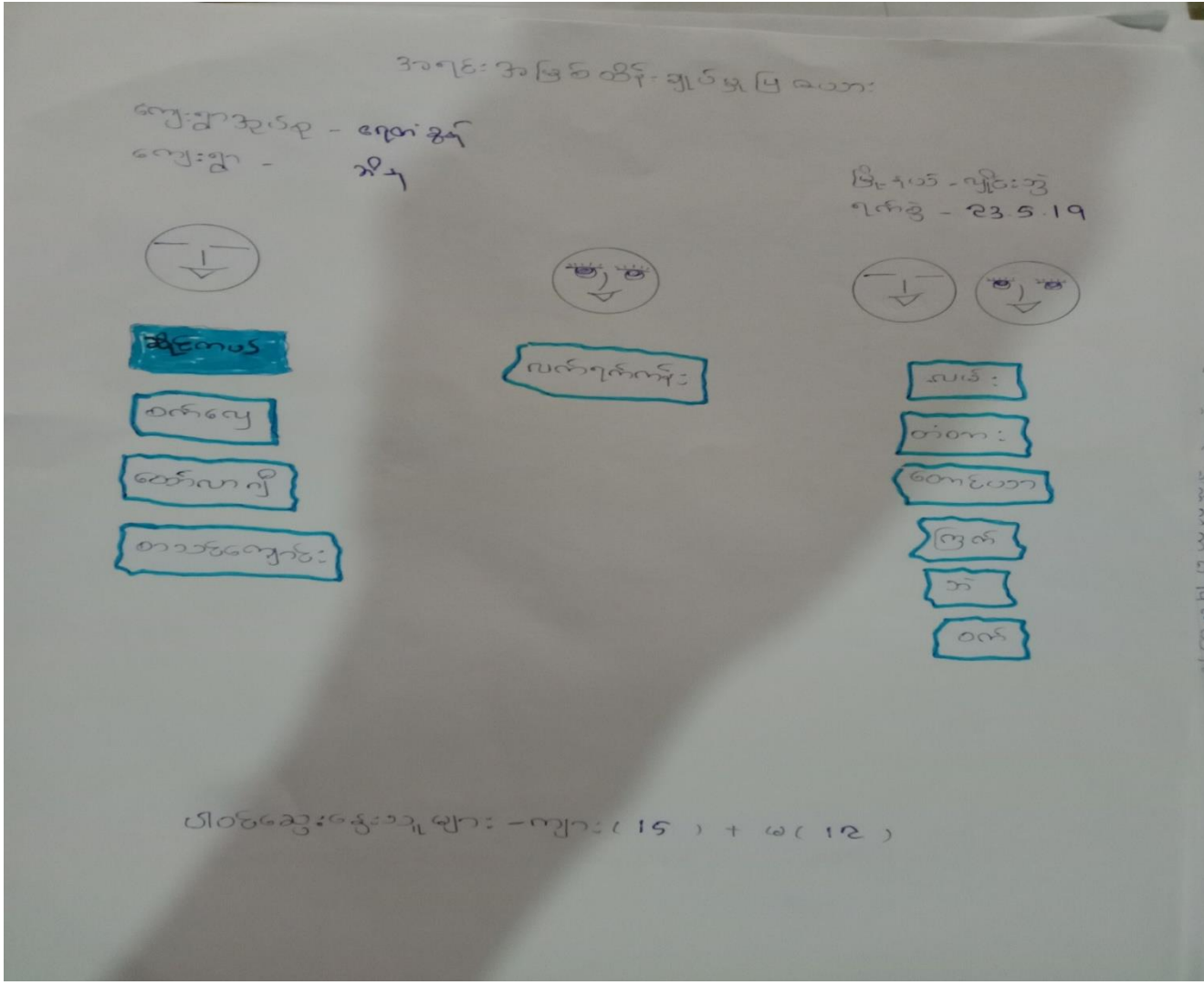

ကျေးရွာအမည် - ဘိနကျေးရွာ (ကျား) + (မ)

ကျေးရွာအုပ်စုအမည် - ရေတံခွန်ကျေးရွာအုပ်စု ပါဝင်ဆွေးနွေးသူ - ၁၅ ဦး + ၁၂ ဦး

ကျေးရွာရှိ အရင်းအမြစ်များပိုင်ဆိုင်မှုနှင့် စီမံခန့်ခွဲမှုများ ဆွေးနွေးသုံးသပ်ရာတွင် အမျိုးသမီး များသည် အိမ်တွင်းနှင့် သား၊သမီးများ၏ အသုံးအဆောင်များကိုသာ စီမံခန့်ခွဲပေးရပါသည်။(ဥပမာ- အဝတ်အထည်၊ သန့်ရှင်းရေးပစ္စည်းများ လက်ယက်ကန်း၊ဓား၊တံမြက်စီး ၊ ကြက်၊ ဝက် (အိမ်မွေး))စသည်တို့ဖြစ်ပြီး အသုံးချ ရာတွင် အမျိုးသမီး ၊ အမျိုးသား အတူတကွအသုံးချပါသည်။

အမျိုးသားများအနေနှင့် လုပ်ငန်းလုပ်ရာတွင် အသုံးပြုသော ကျွဲ ၊ နွား ၊ ဆင် ၊ သစ်၊ စက်လှေ၊ ထော်လာချီ စသည်တို့ကို အမျိုးသားများကသာ စီမံခန့်ခွဲပြီး အသုံးပြုရာတွင် အတူတကွ အသုံးပြုကြပါသည်။

ကျေးရွာတွင်းရှိ စာသင်ကျောင်း နှင့် သောက်သုံးရေး ၊တောင်ယာ၊ စသည်တို့ကိုလည်း အမျိုးသားများကသာ စီမံခန့်ခွဲပြီး အတူတကွ အသုံးပြုကြပါသည်။

၆။ အဖွဲ့အစည်းချိတ်ဆက်မှုပြဇယား (Veen Diagram)

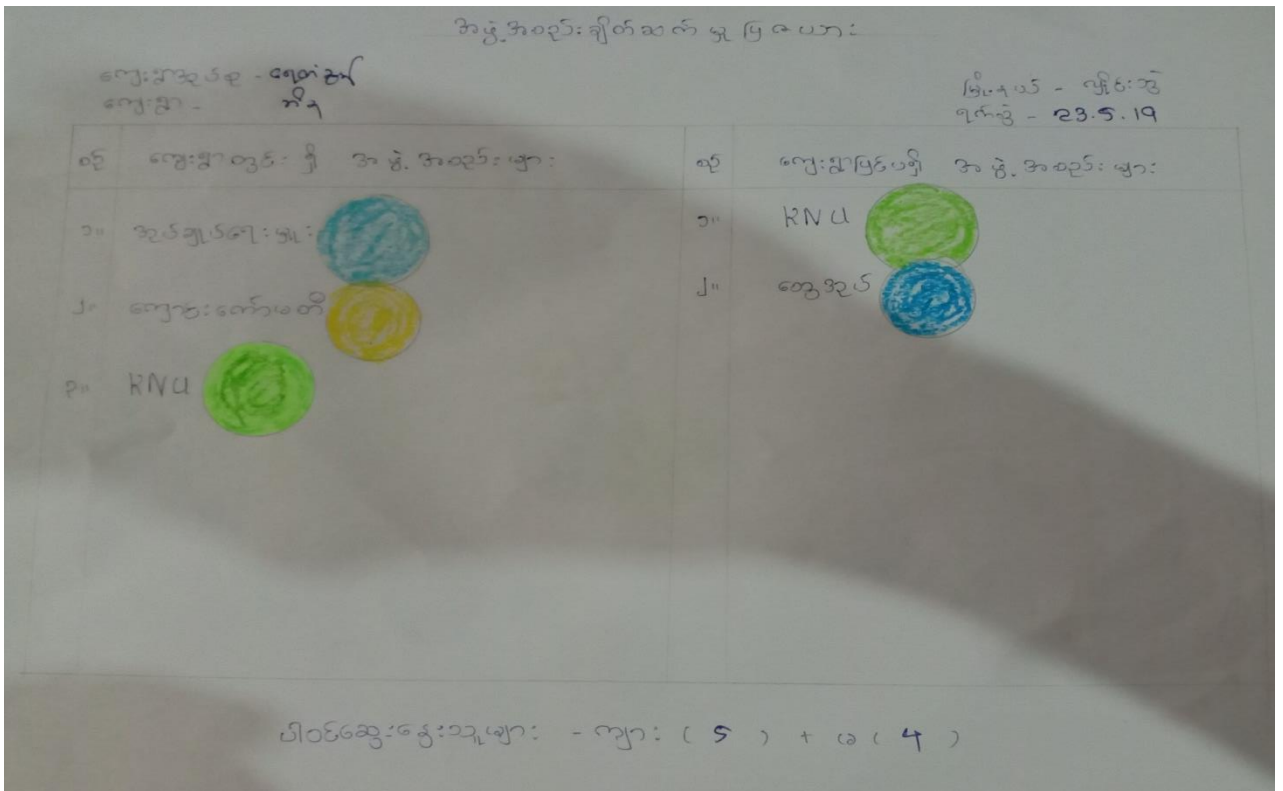
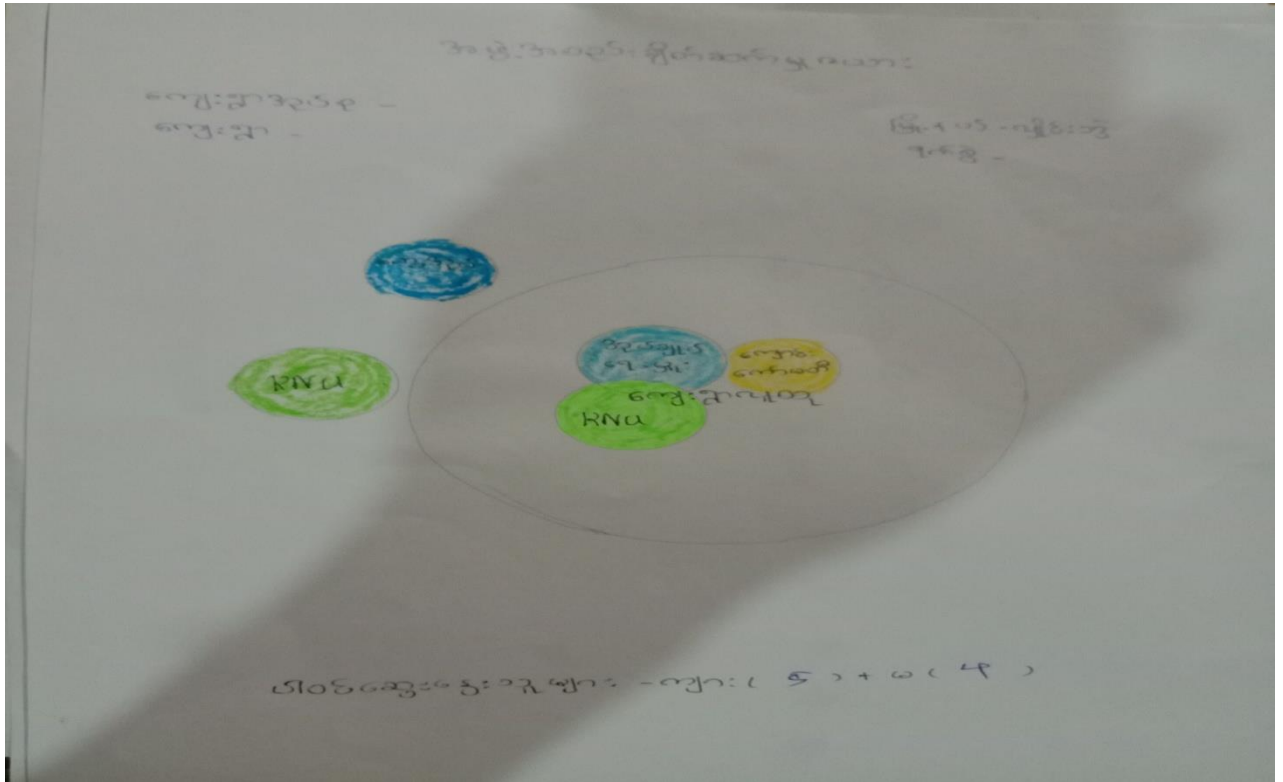

ကျေးရွာအမည် - ဘိနကျေးရွာ (ကျား) + (မ)

ကျေးရွာအုပ်စုအမည် - ရေတံခွန်ကျေးရွာအုပ်စု ပါဝင်ဆွေးနွေးသူ -5ဦး + 4 ဦး

ဘိနကျေးရွာတွင် ဖွဲ့စည်းထားသောအဖွဲ့များမှာ ကျေးရွာတာဝန်ခံအုပ်ချုပ်ရေးအဖွဲ့၊ ကျောင်းကော်မတီ အဖွဲ့၊ KNU အုပ်ချုပ်ရေးအဖွဲ့၊ ဟူ၍ အဖွဲ့အစည်း (3)ဖွဲ့သာ ရှိပါသည်။

ကျေးရွာ တာဝန်ခံအုပ်ချုပ်ရေးအဖွဲ့ သည် ကျေးရွာ၏ အခက်အခဲပြဿနာများအား ဖြေရှင်းပေးခြင်း ၊ ကျေးရွာ၏လိုအပ်ချက်များအား ချိတ်ဆက်ဆောင်ရွက်ပေးခြင်း။ ၎င်းအဖွဲ့အစည်းသည် ကျေးရွာတွင် အရေးပါသောနေရာဖြစ်သောကြောင့် ပုံပါ ဖော်ပြချက်အတိုင်း လွှမ်းမိုးမှု အားကောင်းပါ သည်။

ကျောင်းကော်မတီအဖွဲ့ သည်လည်း ကျေးရွာ၏ပညာရေး ကို တစ်ဖက်တစ်လမ်းမှ ပံ့ပိုးပေး နေသည် ကို ကျေးရွာလူထုမှ အားပေးကူညီနေကြသည်။ထို့ကြောင့် ကျောင်းကော်မတီအဖွဲ့သည်လည်း ကျေးရွာလူထုအပေါ်လွှမ်းမိုးမှု အားကောင်းပါသည်။

ကျေးရွာပြင်ပအဖွဲ့အစည်းများမှာ မြို့နယ်ကျန်းမာရေး ဌာန၊မြို့နယ် အထွေထွေ အုပ်ချုပ်ရေးမှူးဌာန၊ KNU စာပေနှင့်ယဉ်ကျေးမှုအဖွဲ့၊ စသည်တို့ဖြစ်ကြပါသည်။

မြို့နယ်ကျန်းမာရေး ဌာန သည် ကာကွယ်ဆေး ထိုးခြင်း၊ကာကွယ်ဆေးတိုက်ခြင်းတို့ တွင်လာရောက်ပေးသောလည်း ကျေးရွာတွင် ကျန်းမာရေးဆေးခန်းနှင့် ကျန်းမာရေးဝန်ထမ်းမရှိသော ကြောင့် ကျေးရွာနှင့်ကျေးရွာလူထု အပေါ်လွှမ်းမိုးမှု အနည်းငယ်အားနည်းပါသည်။

မြို့နယ် အထွေထွေအုပ်ချုပ်ရေးမှူး ဌာန သည် ကျေးရွာတွင်လိုအပ်သော ကျေးရွာ မီးလင်းရေးလုပ်ငန်းများ ၊ ကျေးရွာဖွံ့ဖြိုးရေး အစီအစဉ်များအား အမှန်တကယ် ဆောင်ရွက်နိုင်ရန် စီမံခန့်ခွဲပေး သည်ကို ကျေးရွာ လူထု အချို့မှ သိရှိနားလည်သောကြောင့် မြို့နယ်အထွေထွေ အုပ်ချုပ်ရေးမှူး ဌာန ၏ ကျေးရွာအပေါ် လွှမ်းမိုးမှုသည်လည်း ပုံပါ ဖော်ပြချက်အတိုင်း အားကောင်းပါသည်။

၇။ ကော်မတီဝင်များရွေးချယ်ခြင်းနှင့် ကျေးရွာဖွံ့ဖြိုးရေးအစီအစဉ် ဆောင်ရွက်မှုမှတ်တမ်း

ကျေးရွာအမည် - ဘိနကျေးရွာ

ကျေးရွာအုပ်စုအမည် - ရေတံခွန်ကျေးရွာအုပ်စု

စဉ်	အမည်	ရာထူး(တာဝန်)	ကျား/မ	ဖုန်း
1	ဦဖော်အဲလာ	ကျေးရွာစီမံထောက်ပံ့ဥက္ကဋ္ဌ	ကျား	-
2	ဒေါ်မော်မော်လွင်	ကျေးရွာစီမံထောက်ပံ့ဥက္ကဋ္ဌ	မ	-
3	နန်းစန်းစုဝင်းဝါ	ကျေးရွာစာရင်းကိုင်	မ	-
4	ဦးကဲကဲ	ကျေးရွာစေတနာ့ဝန်ထမ်း	ကျား	-
5	ဦးမြင့်ဇော်	ကျေးရွာစေတနာ့ဝန်ထမ်း	မ	-
6	ဦးမောင်လွင်	ဝယ်ယူရေးဆပ်ကော်မတီ	ကျား	-
7	ဒေါ်နော်ထူးစေး	ဝယ်ယူရေးဆပ်ကော်မတီ	မ	-
8	ဦးတင်နု	လုပ်ငန်းလည်ပတ်ထိန်းသိမ်းရေးဆပ်ကော်မတီ	ကျား	-
9	ဒေါ်နောင်မှူးကြူ	လုပ်ငန်းလည်ပတ်ထိန်းသိမ်းရေးဆပ်ကော်မတီ	မ	-
10	ဦးဖာလိကလိုး	စောင့်ကြည့်ကြီးကြပ်ရေးဆပ်ကော်မတီ	ကျား	-
11	ဒေါ်ပဲ့ဒါး	စောင့်ကြည့်ကြီးကြပ်ရေးဆပ်ကော်မတီ	မ	-
12	ဦးကျော်ဘွယ်	ဝေဖန်အကြံပြုတိုင်ကြားဖြေရှင်းရေး	ကျား	-
13	ဒေါ်မအေးသန်း	ဝေဖန်အကြံပြုတိုင်ကြားဖြေရှင်းရေး	မ	-
	စုစုပေါင်းဦးရေ	(13) ဦး		ကျား(7) + မ (6)

၈။ ကျေးရွာအချက်အလက်များ (PC 1)

ကျေးရွာအမည် - ဘိနကျေးရွာ

ကျေးရွာအုပ်စုအမည် - ရေတံခွန်ကျေးရွာအုပ်စု

ပုံစံ - ၈ - ၁ ကျေးရွာအခြေခံအချက်အလက်များ (Form PC 1)

လယ်ညွှန်ချက်၊ ကျေးရွာတစ်ရွာသို့ ပထမဆုံးမိတ်ဆက်ခရီးသွားရောက်သောအခါ လူထုစည်းရုံးရေးမှူးသည် ကျေးရွာခေါင်းဆောင်များအား ကျေးရွာအချက်အလက်များကို မေတ္တာရပ်ခံ၍ တောင်းခံရသည်။ ဤအချက်အလက်များကို စီမံကိန်းမိတ်ဆက်အစည်းဝေးပတ်ဝင်မိတ်ဆက်ခံရမည်။ စီမံကိန်းမိတ်ဆက်အစည်းဝေးတွင် လူထုစည်းရုံးရေးမှူးသည် ဤအချက်အလက်များအား စစ်ဆေးပြီး မှန်ကန်အောင် ပြုလုပ်ရမည်။ ပြီးနောက်တွင် လူထုစည်းရုံးရေးမှူးမှ သတင်းအချက်အလက်ထိသို့ Tablets မှ တဆင့် ဖြည့်သွင်းရမည်။

ကျေးရွာခေါင်းဆောင် အမည် ဦးကျော်စို	ကျေးရွာခေါင်းဆောင်၏ စုန်းနံပါတ် -	လူထုစည်းရုံးရေးမှူး၏အမည် စောမျိုးသာန် စိုစို
ပြည်နယ်/တိုင်းဒေသကြီး ဓာရှင်	မြို့နယ် ပုဇွန်တန်း	ကျေးရွာအုပ်စု ရေတံခွန်
		ကျေးရွာ ဘိန

က။ လူဦးရေ

လူမျိုးစု	အိမ်ထောင်စုအရေအတွက်	ကိုးကွယ်သည့်ဘာသာ	အိမ်ထောင်စုအရေအတွက်
လူမျိုးစု (၁) မြန်မာ	53	ဘာသာ(၁) ဗုဒ္ဓ	53
လူမျိုးစု (၂) -----		ဘာသာ(၂) -----	
လူမျိုးစု (၃) -----		ဘာသာ(၃) -----	
လူမျိုးစုစုစု -----		ဘာသာစုစု -----	
အခြား	-	-	-
	အရေအတွက်		53
မသန်စွမ်းသူများ	-		
သက်ကြီးရွယ်အိုများ (၆၅ နှစ် နှင့် အထက်)	12		
စစ်ဘေးရှောင်	-		

	အမျိုးသား(အရေအတွက်)	အမျိုးသမီး(အရေအတွက်)	စုစုပေါင်းအရေအတွက်
လူဦးရေ	159	148	307
လူမျိုးစု (၁) မြန်မာ	159	148	307
လူမျိုးစု (၂) -----	-	-	-
လူမျိုးစု (၃) -----	-	-	-
အခြား	-	-	-
အိမ်ထောင်ဦးစီး	45	8	53

(ခ) အခြေခံအဆောက်အအုံ အသုံးအဆောင်များ

ဗာသင်ကျောင်း	အမှတ် ခြစ်ပါ	ကျန်းမာရေး	အမှတ် ခပ်ပါ	ဘာသာရေးအဆောက် အအုံများ	အမှတ် ခြစ်ပါ
အထက်တန်းကျောင်း	<input type="checkbox"/>	ဆေးရုံ	<input type="checkbox"/>	ဇေတီ	<input type="checkbox"/>
အလယ်တန်းကျောင်း	<input type="checkbox"/>	ကျန်းမာရေးဌာန	<input type="checkbox"/>	ဘုန်းကြီးကျောင်း	<input type="checkbox"/>
မူလတန်းကျောင်း	<input checked="" type="checkbox"/>	ကျန်းမာရေးဌာနခွဲ	<input type="checkbox"/>	ဟိန္ဒူဘုရားကျောင်း	<input type="checkbox"/>
မူကြိုကျောင်း	<input type="checkbox"/>	ဆေးပေးခန်း	<input type="checkbox"/>	ရေစ်ယာန်ကျောင်း	<input type="checkbox"/>
အခြား	<input type="checkbox"/>	အခြား	<input type="checkbox"/>	ဗလီ	<input type="checkbox"/>
				အခြား	<input type="checkbox"/>
မှတ်ချက်		မှတ်ချက်		မှတ်ချက်	

(ဂ) ကျွမ်းကျင်သူများမှတ်တမ်း (ကျေးရွာတွင်နေထိုင်သော သို့မဟုတ် တခြားရွာမှလာရောက်သောကျွမ်းကျင်သူများ)

(၁) စာသင်ကျောင်း			(၂) ကျန်းမာရေး			(၃) လက်မှုပညာရှင်		
	ရွာတွင်နေထိုင်သူ	အခြားရွာမှလာသူ		ရွာတွင်နေထိုင်သူ	အခြားရွာမှလာသူ		ရွာတွင်နေထိုင်သူ	အခြားမှလာ
မူလတန်းပြဆရာ/မ	<input type="checkbox"/>	<input checked="" type="checkbox"/>	ဆရာဝန်	<input type="checkbox"/>	<input type="checkbox"/>	လက်သမား	<input type="checkbox"/>	<input type="checkbox"/>
အထက်တန်းပြဆရာ/မ	<input type="checkbox"/>	<input type="checkbox"/>	လက်ထောက်ကျန်းမာရေးမှူး	<input type="checkbox"/>	<input type="checkbox"/>	ပန်းရုံ	<input type="checkbox"/>	<input type="checkbox"/>
အလယ်တန်းပြဆရာ/မ	<input type="checkbox"/>	<input type="checkbox"/>	အမျိုးသမီးကျန်းမာရေးဆရာမ	<input type="checkbox"/>	<input type="checkbox"/>	လျှပ်စစ်ကျွမ်းကျင်၊ မီးသမား	<input type="checkbox"/>	<input type="checkbox"/>
မူကြိုဆရာ/မ	<input type="checkbox"/>	<input type="checkbox"/>	သားဖွားဆရာမ	<input type="checkbox"/>	<input type="checkbox"/>	ရေပိုက်သွယ်သူ	<input type="checkbox"/>	<input type="checkbox"/>
အခြား	<input type="checkbox"/>	<input type="checkbox"/>	ပြည်သူ့ကျန်းမာရေးလုပ်သား	<input type="checkbox"/>	<input type="checkbox"/>	စက်ပြင်ဆရာ	<input type="checkbox"/>	<input type="checkbox"/>
မှတ်ချက်			မှတ်ချက်			မှတ်ချက်		

(ဃ) ကျေးရွာသို့ ရောက်ရှိနိုင်သည့်လမ်းအခြေအနေ / ကျေးရွာတစ်ရွာသည် ၎င်း၏ကျေးရွာအုပ်စုနှင့် ဆက်သွယ်ထားသောလမ်းအခြေအနေ (အောက်ပါတို့ကို ဝိုင်းပါ)

ကျောက်ကြမ်းလမ်း ကတ္တရာလမ်း ကွန်ကရစ်လမ်း မော်တော်ဆိုင်ကယ်လမ်း
 ကျောက်ခင်းလမ်း မြေသားလမ်း လူသွားလမ်း အခြား ကျေးလမ်း

(င) ကျေးရွာဖွံ့ဖြိုးမှုစီမံချက်

ဝိုင်းပါ

(၁) လူထုဗဟိုပြုစီမံကိန်းမစတင်မီ ဤကျေးရွာတွင်ကျေးရွာဖွံ့ဖြိုးမှု

ရှိပါသည်/မရှိပါ/မသိပါ

စီမံချက်ရှိခဲ့ပါသလား?

(၂) ရှိခဲ့ပါလျှင် ဤစီမံချက်ကို မည်သည့် ခုနှစ်တွင်ပြင်ဆင်ခဲ့ပါသနည်း?

နှစ်-----/မသိပါ

(၃) ဤစီမံချက်ကို မြို့နယ်မှအတည်ပြုခဲ့ပါသလား?

ပြုခဲ့ပါသည်/မပြုခဲ့ပါ/မသိပါ

(၈) မေးအကွာအဝေး

(၁) ဤကျေးရွာ၏ပဟိုမှ၎င်းကျေးရွာအုပ်စု၏ပဟိုအထိမိုင်ပိုင်မည်မျှကွာဝေးသနည်း? မိုင်-----/မသိပါ

(၂) ဤကျေးရွာမှ ၎င်းကျေးရွာအုပ်စုပဟိုအထိသွားလာရာတွင်ကြာမြင့်သည့်အချိန်။

ခြောက်သွေ့ရာသီတွင်ကြာချိန်-----ထော်လာဂျီ/မော်တော်ဆိုင်ကယ်/ခြေလျင်/လား/မော်တော်ဘုတ်/
အခြား-----

မိုးရာသီတွင်ကြာချိန်-----ထော်လာဂျီ/မော်တော်ဆိုင်ကယ်/ခြေလျင်/လား/မော်တော်ဘုတ်/
အခြား-----

(ဆ) ပတ်ဝန်းကျင်ဆိုင်ရာသဘာဝဘေးအန္တရာယ်

ဤကျေးရွာတွင်ရေကြီးခြင်းကိုသို့ သဘာဝဘေးအန္တရာယ်ကျရောက်ဖူးခြင်း ရှိပါသလား။

မရှိပါ ရှိပါသည် ရှိလျှင်ဖော်ပြပါ-----

(ဇ) ကျေးရွာတွင် ဖွဲ့စည်းထားသော အဖွဲ့အစည်းများ

လူထုပဟိုပြုစီမံကိန်းမတိုင်မီ ဤကျေးရွာတွင် ကျေးရွာဖွံ့ဖြိုးရေးအတွက် အစိုးရ(သို့)ရွာသားများကိုယ်တိုင်(သို့) စီမံကိန်းတစ်ခုခုမှ ဖွဲ့စည်းထားသည့် အဖွဲ့အစည်းများရှိပါသလား။

(၁) -----

(၂) -----

(ဈ) အထွေထွေအုပ်ချုပ်ရေး ဦးစီးဌာန (GAD) မှ မှတ်တမ်းတင်ထားခြင်း

ဤကျေးရွာသည် အထွေထွေအုပ်ချုပ်ရေး ဦးစီးဌာန (GAD) မှ မှတ်တမ်းတင်ထားမှု ရှိပါသလား။

မရှိပါ ရှိပါသည်

ကျေးရွာခေါင်းဆောင်
ဦးကျော်စိုး

အမည် ဦးကျော်စိုး
လက်မှတ် ကျော်စိုး နေ့စွဲ ၂၀၁၅.၅.၁၉

လူထုစည်းရုံးရေးမှူး

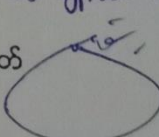
အမည် ခေမ္မာသက်ရွှေ
လက်မှတ်  နေ့စွဲ ၂၀၁၅.၅.၁၉

ဥပဒေရေးရာအဖွဲ့အစည်း(PC 2)

ကျေးရွာအမည် - ဘွဲ့ကျေးရွာ

ကျေးရွာအုပ်စုအမည် - ရေတံခွန်ကျေးရွာအုပ်စု

ပုံစံ - ၀ - ၂ - စီမံကိန်းစတင်ရက်စွဲအချိန်ဇယား (PC 2)

လမ်းညွှန်စာရွက်/သတ်မှတ်ရာလူထုစည်းရုံးရေးမှူး/လက်ထောက်နည်းဗဟုသုတပညာရှင်များ

စီမံကိန်းစတင်ရက်စွဲအချိန်ဇယား

ကျွန်ုပ်တို့ ပြည်လွှဲရမည့်

စည်းရုံးရေးမှူး/လူထုစည်းရုံးရေးမှူး အမည် မောင်ကျော်စွာ

နေ့ရက် ၂၄.၅.၁၉

ပြည်နယ်/တိုင်း ကရင် မြို့နယ် ကျေးရွာအုပ်စု ကျေးရွာအုပ်စု

စတင်ရက်စွဲ (၁) စတင်ရက်စွဲ (၂) စတင်ရက်စွဲ (၃)

စီမံကိန်းစတင်ရက်စွဲအချိန်ဇယား	နေ့ရက်		အစည်းအဝေးအကျဉ်းချုပ်				အစည်းအဝေးအကျဉ်းချုပ်	အစည်းအဝေးအကျဉ်းချုပ်	အစည်းအဝေးအကျဉ်းချုပ်	အစည်းအဝေးအကျဉ်းချုပ်	အစည်းအဝေးအကျဉ်းချုပ်
	စတင်ရက်စွဲ	ပြီးဆုံးရက်စွဲ	အမျိုးအစား	အမျိုးအစား	အစည်းအဝေးအကျဉ်းချုပ်	အစည်းအဝေးအကျဉ်းချုပ်					
၁။ ကျေးရွာစီမံကိန်း စီမံဆောင်ရွက်ရေးအစည်းအဝေး	၂၃.၅.၁၉	၂၃.၅.၁၉	၁၅	၁၂	၁၂	၁၂	၁၂	၁၂	၁၂	၁၂	၁၂
၂။ ကျေးရွာအုပ်စု မြို့နယ်စီမံကိန်းအစည်းအဝေး	၂၄.၅.၁၉	၂၄.၅.၁၉	၁၂	၁၅	၁၅	၁၅	၁၅	၁၅	၁၅	၁၅	၁၅
၃။ ကျေးရွာအုပ်စု လုပ်ငန်းဆောင်ရွက်ရေးအစည်းအဝေး	၁၁.၆.၁၉	၁၁.၆.၁၉	၁၁	၉	-	-	-	-	-	-	-
၄။ မြို့နယ်စီမံကိန်းရေးဆွဲရေး နှင့် အစည်းအဝေးအကျဉ်းချုပ်			မလို	မလို	မလို	မလို	မလို	မလို	မလို	မလို	မလို
၅။ စီမံကိန်းလုပ်ငန်းစီမံကိန်းရေးဆွဲရေးအစည်းအဝေး											
၆။ စီမံကိန်းလုပ်ငန်း အစည်းအဝေးအကျဉ်းချုပ်											
၇။ စီမံကိန်းအစည်းအဝေးအကျဉ်းချုပ်											
စုစုပေါင်း											

၁၀။ကျေးရွာဖွံ့ဖြိုးရေးဦးစားပေးအစီအစဉ် (PC 3)

ပုံစံ - စ-၃ ကျေးရွာဖွံ့ဖြိုးရေး ဦးစားပေးအစီအစဉ် (Form PC 3)

လယ်ဦးနှစ်ချက် အထောက်အကူပြု ကော်မတီသည် လူထုစည်းရုံးရေးမှူးအကူအညီဖြင့် ဤပုံစံကိုပြည့်စုံအောင် ဖြည့်သွင်းရမည်။		အဆင့်(၃)ကျေးရွာမှိုက်မှန်းချက်အစည်းအဝေးပြီးဆုံးသောအခါ ကျေးရွာစီမံကိန်း	
လူထုစည်းရုံးရေးမှူး/ဝန်ထမ်း အမည် <u>စောမျိုးသက်ဖိုင်ချိ</u>			
နေ့စွဲ <u>၂၃. ၅. ၂၀၁၄</u>		စက်ဝန်းအား အမှတ်ဖြစ်ပါ (✓) စက်ဝန်း(၁) <input type="checkbox"/> စက်ဝန်း(၂) <input type="checkbox"/> စက်ဝန်း(၃) <input type="checkbox"/> စက်ဝန်း(၄)	
ပြည်နယ်/တိုင်း <u>ကရင်</u>	မြို့နယ် <u>ပျဉ်းကျ</u>	ကျေးရွာအုပ်စု <u>ဖျော့ခွေး</u>	ကျေးရွာ <u>၂၃</u>

က။ အခက်အခဲအတားအဆီးများအားဆွေးနွေးခြင်း - ယခုလက်ရှိအခြေအနေတွင်ဤကျေးရွာဖွံ့ဖြိုးတိုးတက်ရေးအတွက် အဓိကအခက်အခဲအတားအဆီးများသည် မည်သည်များဖြစ်ပါသနည်း။ (အမျိုးသား/သမီး အနည်းဆုံးအခက်အခဲ ၅ ခုစီဖော်ပြပါ)

အုပ်စုဖွဲ့ဆွေးနွေးမှုများမှ တင်ပြသောအခက်အခဲအတားအဆီးများ	
ငွေရှာဖွေရခက်ခဲ၊ ရေမလုံလောက်ဘဲ	✓ ကျား <input type="checkbox"/> မ <input type="checkbox"/> ကျား+ မ
ထောင်စုကျေးရွာအုပ်စု	<input type="checkbox"/> ကျား <input type="checkbox"/> မ <input checked="" type="checkbox"/> ကျား+ မ
ဖိုးလင်းဂေ့၊ မင်္ဂလာတောင်ညွန့်၊ ဘွဲ့ကွေ့	<input type="checkbox"/> ကျား <input checked="" type="checkbox"/> မ <input type="checkbox"/> ကျား+ မ
ဖွေးမြေဂေ့၊ သစ်တော၊ ဖျား၊ မင်္ဂလာတောင်ညွန့်	<input type="checkbox"/> ကျား <input type="checkbox"/> မ <input type="checkbox"/> ကျား+ မ
စာသင်ကျောင်းခြံခရာ၊ ငါးဖမ်းကန်၊ ကျေးရွာ	✓ ကျား <input type="checkbox"/> မ <input type="checkbox"/> ကျား+ မ
ကျေးရွာအုပ်စု၊ စက်ဝန်း၊ ဖျား၊ ကျေးရွာ	<input type="checkbox"/> ကျား <input type="checkbox"/> မ <input checked="" type="checkbox"/> ကျား+ မ

ခ။ မှိုက်မှန်းခြင်း- နောင်လာမည့် (၅) နှစ် အတွင်း ကျေးရွာဖွံ့ဖြိုးရေး မှိုက်မှန်းလျာထားချက်များအား တင်ပြပါ။

အုပ်စုဖွဲ့ဆွေးနွေးမှုများမှ တင်ပြသောအခက်အခဲအတားအဆီးများ	
ဘေးကင်းစွာ ရေလုံလောက်မှုမရှိ	✓ ကျား <input type="checkbox"/> မ <input type="checkbox"/> ကျား+ မ
လူထုစည်းရုံးရေးမှူး အခက်အခဲများ	<input type="checkbox"/> ကျား <input type="checkbox"/> မ <input checked="" type="checkbox"/> ကျား+ မ
ဖိုးလင်းဂေ့၊ ကျေးရွာအုပ်စု	<input type="checkbox"/> ကျား <input checked="" type="checkbox"/> မ <input type="checkbox"/> ကျား+ မ
ဖွေးမြေဂေ့၊ စာသင်ကျောင်း၊ ကျေးရွာ	<input type="checkbox"/> ကျား <input type="checkbox"/> မ <input type="checkbox"/> ကျား+ မ
စာသင်ကျောင်းခြံခရာ၊ ငါးဖမ်းကန်၊ ကျေးရွာ	✓ ကျား <input type="checkbox"/> မ <input type="checkbox"/> ကျား+ မ
ကျေးရွာအုပ်စု၊ စက်ဝန်း၊ ဖျား၊ ကျေးရွာ	<input type="checkbox"/> ကျား <input type="checkbox"/> မ <input checked="" type="checkbox"/> ကျား+ မ

၁၀။ ကျေးရွာဖွံ့ဖြိုးရေးဦးစားပေးအိအစဉ် (PC 3)

၈။ လူထုပီပီကိန်း၏ လာမည့် (၄) နှစ်အတွက် အကျိုးဝင်သော ဦးစားပေး ဖွံ့ဖြိုးတိုးတက်မှု လုပ်ငန်း အစီအစဉ်များအားဖော်ပြပါ။

ဦးစားပေး အဆင့် သတ်မှတ်ချက်	ကျေးရွာအတွက် ဦးစားပေး ဖွံ့ဖြိုးတိုးတက်မှု လုပ်ငန်းစဉ်များ	အဆိုပြုသူ (အမျိုးသားများ/ အမျိုးသမီးများ/ အမျိုးသား + အမျိုးသမီး)	အခန်းကဏ္ဍ	ခန့်မှန်း ကုန်ကျစရိတ်	အကျိုးခံစားခွင့်ရှိသူခန့်မှန်းခြေအရေအတွက်		
					ကျား	မ	ပေါင်း
၁	ကျေးရွာအတွင်းရေသောက်	ကျား + မ	ရေ: ၁၀၀၀၀	၃,၀၀၀,၀၀၀	၁၅၉	၁၄၈	၃၀၇
၂	အစားအသောက် ပြင်ဆင်	ကျား	ပညာရေး	၁,၅၀၀,၀၀၀	၁၅၉	၁၄၈	၃၀၇
၃	အစားအသောက် ပြင်ဆင်	ကျား	ပညာရေး	၂,၀၀၀,၀၀၀	၁၅၉	၁၄၈	၃၀၇
၄							
၅							

၉။ လူထုပီပီကိန်း၏ လာမည့် (၄) နှစ်အတွက် အကျိုးမဝင်သော ဦးစားပေး ဖွံ့ဖြိုးတိုးတက်မှု လုပ်ငန်း အစီအစဉ်များအားဖော်ပြပါ။

အဆင့်	ကျေးရွာအတွက် ဦးစားပေး ဖွံ့ဖြိုးတိုးတက်မှု လုပ်ငန်းစဉ်များ	အဆိုပြုသူ (အမျိုးသားများ/ အမျိုးသမီးများ/ အမျိုးသား + အမျိုးသမီး)	အခန်းကဏ္ဍ
၁	ရေလျှောင့်စာ မ	ကျား	ရေ
၂	မေ့ဇာတိ ဘဏ်	မ	အစားအသောက် ပြင်ဆင်
၃			
၄			
၅			

ခေါင်းဆောင်၊ ကျေးရွာပီပီကိန်းအထောက်အကူပြုကော်မတီမှအတည်ပြုသည်။

အမည် ဦးစောစိုး လက်မှတ် (လက်မှတ်) ဝန်.ရုံ ၂၄.၅.၂၀၁၉

ကျေးရွာအမည် - ထီးသေခါးကျေးရွာ

ကျေးရွာအုပ်စုအမည် - ရေတံခွန်ကျေးရွာအုပ်စု

အစည်းအဝေးမှတ်တမ်း

ကျေးရွာအမည် - နီဒု

အချိန်/နေ့ရက် - ၂၃.၅.၂၀၁၇

ကျေးရွာအုပ်စုအမည် - ဂေတံဒု

နေရာ - နီဒုကျေးရွာ (နီဒု) (၂)

အစည်းအဝေးပြုလုပ်ရခြင်းအကြောင်းအရာ ... မ.ဝ.မ.က.ကြီး... ကျေးရွာ... ကျေးရွာ... ဝေး

ဆွေးနွေးချက်နှင့် ဆုံးဖြတ်ချက်

- မိန့်ကော် (၁) မိန့်ကော် (၁) ကျေးရွာ: စည်းဝေး ဂေတံဒု မိန့်ကော် (၁) ကျေးရွာ (၁) ပါဝင်ပါ။
- မိန့်ကော် (၂) မိန့်ကော် (၂) ကျေးရွာ: စည်းဝေး ဂေတံဒု မိန့်ကော် (၂) ကျေးရွာ (၂) ပါဝင်ပါ။
- မိန့်ကော် (၃) မိန့်ကော် (၃) ကျေးရွာ: စည်းဝေး ဂေတံဒု မိန့်ကော် (၃) ကျေးရွာ (၃) ပါဝင်ပါ။
- မိန့်ကော် (၄) မိန့်ကော် (၄) ကျေးရွာ: စည်းဝေး ဂေတံဒု မိန့်ကော် (၄) ကျေးရွာ (၄) ပါဝင်ပါ။
- မိန့်ကော် (၅) မိန့်ကော် (၅) ကျေးရွာ: စည်းဝေး ဂေတံဒု မိန့်ကော် (၅) ကျေးရွာ (၅) ပါဝင်ပါ။
- မိန့်ကော် (၆) မိန့်ကော် (၆) ကျေးရွာ: စည်းဝေး ဂေတံဒု မိန့်ကော် (၆) ကျေးရွာ (၆) ပါဝင်ပါ။
- မိန့်ကော် (၇) မိန့်ကော် (၇) ကျေးရွာ: စည်းဝေး ဂေတံဒု မိန့်ကော် (၇) ကျေးရွာ (၇) ပါဝင်ပါ။

အစီအစဉ် (၈) ဥပဒေများတွင် ကျေးဇူးတင်စေရန်အတွက် ကျေးဇူးတင်စေရန်
 ရည်ရွယ်ချက်
 အစီအစဉ် (၉) တွင် အစားအသုံးဆောင်မှု၊ အစားအသုံးဆောင်မှု၊ အစားအသုံးဆောင်မှု
 အစားအသုံးဆောင်မှု၊ အစားအသုံးဆောင်မှု၊ အစားအသုံးဆောင်မှု၊ အစားအသုံးဆောင်မှု
 အစားအသုံးဆောင်မှု၊ အစားအသုံးဆောင်မှု၊ အစားအသုံးဆောင်မှု၊ အစားအသုံးဆောင်မှု
 အစီအစဉ် (၁၀) တွင် ကျေးဇူးတင်စေရန်အတွက် ကျေးဇူးတင်စေရန်
 အစားအသုံးဆောင်မှု၊ အစားအသုံးဆောင်မှု၊ အစားအသုံးဆောင်မှု၊ အစားအသုံးဆောင်မှု
 အစားအသုံးဆောင်မှု

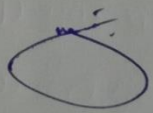
မှတ်တမ်းပြုစုသူ - အမည် - *ကျေးဇူးတင်စေရန်* လက်မှတ် -  ဇန်နဝါရီ - ၂၀၁၅.၀၅.၁၉

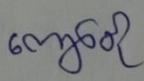
အတည်ပြုသူ - အမည် - *ကျေးဇူးတင်စေရန်* လက်မှတ် -  ဇန်နဝါရီ - ၂၀၁၅.၀၅.၁၉

၁၁။ အစည်းဝေးမှတ်တမ်းများ

အစည်းအဝေးမှတ်တမ်း

ကျေးရွာအမည် - ဘီဒ
 ကျေးရွာအုပ်စုအမည် - ရေတံခွန်

အချိန်/နေ့ရက်- ၇၄. ၅. ၂၇ (၇:၀၀ AM)
 နေရာ- ကံသုဗျေရွာ (အိမ်ကြီး)

အစည်းအဝေးပြုလုပ်ရခြင်းအကြောင်းအရာ ဒုတိယအကြိမ်ကျေးရွာအစည်းအဝေး

ဆွေးနွေးချက်နှင့် ဆုံးဖြတ်ချက်

- အစီအစဉ် (၁)) ကျ စာအုပ်အဝေးတက်ရောက်လာသူ အရည်အဝေးအတိုင်းအားဖြင့် -
 အစီအစဉ် (၂)) တွင် အစီအစဉ်အရ စာအုပ်အရ ဝယ်ယူမှုများ ပြုလုပ်ရန်အတွက်
 အစီအစဉ် (၃)) တွင် ယခုအကြိမ် အစည်းအဝေး မှ ဆွေးနွေးဆောင်ရွက်ရမည့် အရာ
 များမှာ ဖြစ်လာပါက အစည်းအဝေး အကျင်းလည်ပါမည် -
 အစီအစဉ် (၄)) တွင် အမျိုးသမီး ၂ ယောက်၊ အမျိုးသား ၂ ယောက်၊ ဦးကုဗျေရွာ
 အစည်းအဝေး အစည်းအရုံး၊ အစည်းအရုံး၊ အစည်းအရုံး၊ အစည်းအရုံး၊ အစည်းအရုံး၊
 အစည်းအဝေး
 အစီအစဉ် (၅)) တွင် အစည်းအဝေး အမျိုးသမီး ၂ ယောက်၊ အမျိုးသား ၂ ယောက်၊
 အစည်းအဝေး အစည်းအရုံး အစည်းအရုံး အစည်းအရုံး၊ အစည်းအရုံး၊ အစည်းအရုံး၊
 အစည်းအဝေး အစည်းအရုံး အစည်းအရုံး အစည်းအရုံး အစည်းအရုံး အစည်းအရုံး
 အစီအစဉ် (၆)) တွင် အစည်းအဝေး အစည်းအရုံး အစည်းအရုံး အစည်းအရုံး အစည်းအရုံး၊

- အကျိုးအမြတ်အရပ်ရပ်ကို များမားစွာ သုံးစွဲရမည် ဟု
 ဆိုထားပြီး နောက်တွင် အကျိုးအမြတ်အရပ်ရပ်ကို
 ကျွန်ုပ်တို့အား ပြန်လည်ပေးအပ်ရမည် ဟု
 ကျွန်ုပ်တို့အား ပြန်လည်ပေးအပ်ရမည် ဟု
 ကျွန်ုပ်တို့အား ပြန်လည်ပေးအပ်ရမည် ဟု
 ကျွန်ုပ်တို့အား ပြန်လည်ပေးအပ်ရမည် ဟု

မှတ်တမ်းပြုစုသူ - အမည် - စောမျိုးစွယ်လက်မှတ် - နေ့ရက် - ၂၅.၄.၂၀
 အတည်ပြုသူ - အမည် - စောမျိုးစွယ်လက်မှတ် - နေ့ရက် - ၂၅.၄.၂၀

၁၂။ ကဏ္ဍအလိုက်ဦးစားပေးဖွံ့ဖြိုးရေးလုပ်ငန်းစဉ်များ

ဒဏ္ဍ	စဉ်	လုပ်ငန်းအမျိုးအစား	အဆိုပြုသူ (အမှန်ဖြစ်ရန်)			ခုနှစ်	ထောက်ပံ့မည့်အဖွဲ့အစည်း (သို့) ဌာန	မှတ်ချက်
			ကျား	မ	ကျား+မ			
အခြေခံအဆောက်အအုံကဏ္ဍ (လမ်း/တံတား/ရေရရှိရေး/မီးလင်းရေး)	၁	ကျေးရွာဆိတ်ခံတံတား			√	2019	CDD	
	၂							
	၃							
	၄							
	၅							
လူမှုစီးပွားရေးကဏ္ဍ (ပညာရေး/ကျန်းမာရေးနှင့်ဆိုင်သော အဆောက်အအုံများနှင့် အခြားလိုအပ်ချက်များ)	၁	စားသင်ကျောင်ပြုပြင်	√			2019	CDD	
	၂	ကျောင်းခြံစည်းရိုး	√			2019	CDD	
	၃							
	၄							
	၅							
သက်မွေးဝမ်းကြောင်းကဏ္ဍ (စိုက်ပျိုးရေး၊ မွေးမြူရေးနှင့်ဆိုင်သော အဆောက်အအုံများနှင့် အခြားလိုအပ်ချက်များ)	၁	စိုက်ပျိုးရေး နည်းပညာသင်တန်း		√		2019		
	၂	ရေလှောင်တံမံ	√			2019		
	၃							
	၄							
	၅							
သဘာဝဘေးအန္တရာယ် လျော့ပါးရေး ကဏ္ဍ	၁							
	၂							
	၃							
	၄							
	၅							
အခြားကဏ္ဍ (ဌာနဆိုင်ရာများသို့ လွှဲပြောင်းနိုင်ခြင်းနှင့် အကောင်အထည်ဖော်ဆောင်ရွက်ပေးနိုင်ခြင်းမရှိသော လုပ်ငန်းများ)	၁							
	၂							
	၃							
	၄							
	၅							



ကျေးရွာအမည် - ဘိနကျေးရွာ

ကျေးရွာအုပ်စုအမည် - ရေတံခွန်ကျေးရွာအုပ်စု