



ပြည်ထောင်စုမြန်မာနိုင်ငံတော်အစိုးရ  
 စိုက်ပျိုးရေး၊ မွေးမြူရေးနှင့် ဆည်မြောင်းဝန်ကြီးဌာ  
 ကျေးလက်ဒေသဖွံ့ဖြိုးတိုးတက်ရေးဦးစီးဌာန

National Community Driven Development Project  
 လူထုမဟိုပြုစီမံကိန်း၊ လှိုင်းဘွဲ့မြို့နယ်

ကျေးရွာဖွံ့ဖြိုးရေးအစီအစဉ်



ဘီးစခတ်ကျေးရွာအုပ်စု  
 လိမ္မော်ဝိုင်းကျေးရွာ

## မာတိကာ

### စဉ်     အကြောင်းအရာစာမျက်နှာ

၁။	လှိုင်းဘွဲ့မြို့နယ်အခြေပြမြေပုံ .....	၁
၂။	ကျေးရွာမြေပုံ (တည်နေရာ) .....	၂
၃။	အုပ်စုတွင်ပါဝင်သောကျေးရွာများစာရင်း .....	၃
၄။	ကျေးရွာအခြေခံအချက်အလက်များ (ကျေးရွာသမိုင်းကြောင်း) .....	၄
၅။	လူထုပူးပေါင်းပါဝင်သောလူမှုဆန်းစစ်ခြင်းနှင့် အကဲဖြတ်ခြင်း လုပ်ငန်းစဉ် (PSA/PRA) အကျဉ်းချုပ်ဇယား .....	၅
၆။	ကျေးရွာဖွံ့ဖြိုးရေးအစီအစဉ်အတွက်အသုံးပြုခဲ့သော PRA tools တစ်ခုချင်းစီအတွက်သုံးသတ်ချက်များ	
	၁။ကျေးရွာလူမှုရေးနှင့်အရင်းအမြစ်ပြမြေပုံ (Social Map).....	၆-၇
	၂။ရာသီခွင်ပြပြကွဲဒီဇိုင်း (Seasonal Cleander).....	၈-၉
	၃။ဥစ္စာနေကြွယ်ဝမှုပြဇယား (Wealth Ranking).....	၁၀-၁၁
	၄။ ကျား၊မပင့်ကူအိမ်သုံးသပ်ခြင်း (Cob Web).....	၁၂-၁၃
	၅။အရင်းအမြစ်အသုံးချမှုပုံစံပြဇယား (Asset Mapping).....	၁၄-၁၆
	၆။အဖွဲ့အစည်းချိတ်ဆက်မှုပြဇယား (Veen Diagram).....	၁၇-၁၉
၇။	ကော်မတီဝင်များရွေးချယ်ခြင်းနှင့် ကျေးရွာဖွံ့ဖြိုးရေးအစီအစဉ် ဆောင်ရွက်မှုမှတ်တမ်း ....	၂၀
၈။	ကျေးရွာအချက်အလက်များ (PC 1) .....	၂၁-၂၄
၉။	စီမံကိန်းစက်ဝန်းအချိန်ဇယား (PC 2).....	၂၅
၁၀။	ကျေးရွာဖွံ့ဖြိုးရေးဦးစားပေးအစီအစဉ် (PC 3).....	၂၆-၂၈
၁၁။	အစည်းဝေးမှတ်တမ်းများ .....	၂၉
၁၂။	ကဏ္ဍအလိုက်ဦးစားပေးဖွံ့ဖြိုးရေးလုပ်ငန်းစဉ်များ.....	၃၀

၁။ လိုင်းဘွဲ့မြို့နယ်အခြေပြမြေပုံ

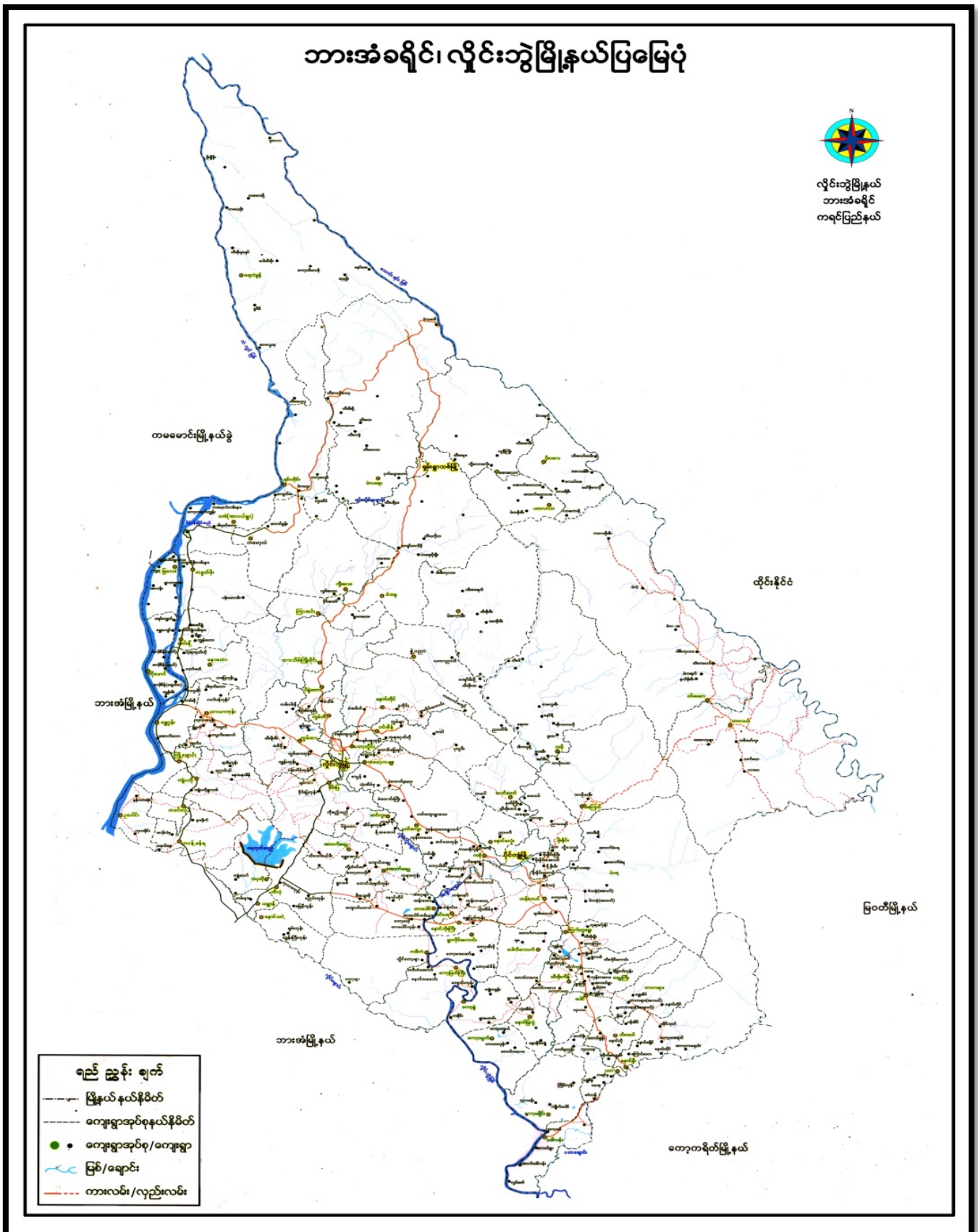



## ၃။ အုပ်စုတွင်ပါဝင်သောကျေးရွာများစာရင်း

- ၁။ လိမ္မော်ပိုင်း
- ၂။ ဘီးစခတ်တောင်စွန်း
- ၃။ လုံစောက်
- ၄။ ဂန်အိပ်
- ၅။ ဖောတကကျိုး
- ၆။ နောင်ဘိုတိုက်ကျောင်း

လိနွေထိုင်းရွာ၏ သမိုင်းအကျဉ်း

ရွာကို ၂၀၀၃၈) ခုနှစ်တွင် စတင်တည်ထောင်ခဲ့ပါသည်။ ရွာ၏တည်  
နေပုံမှာ တောင်အစွန်း၏ အရှေ့ဘက် ဘက်တွင် ဖြစ်ပါသည်။ မြောက်ဘက်တွင်  
တန်းကြီးကျောင်း၊ အရှေ့၊ အနောက်၊ တောင်ဘက်တွင် လယ်ကွင်း ဖြစ်သည်။  
လယ်စပါးကို အဓိက လုပ်ကိုင်ကြသည်။ ရွာကို စတင်တည်ထောင်သူမှာ ဦး  
ဇွေထွန်း ဖြစ်ပြီး အိမ်ခြေ သုံးလေးနှင့် စတင်တည်ထောင်ခဲ့ပါသည်။ ယူဒိုး  
ဇေ (၂၁) လောက် ဖြစ်ပါသည်။ ၁၀၃၈ ခုနှစ် ရွာကို စတင်ကတည်းက  
တန်းကြီးကျောင်းကို စတင်တည်ထောင်ခဲ့ပါသည်။ သဘာဝဘေးအန္တရာယ်မရှိပါ၊  
စစ်ဘေးမရှိပါ။ မွန်ခဲသော အနှစ် (၄၀) ဟု စစ်ဘေးတွေကြောင့် အပြောင်း  
အရွှေ့ ဖြစ်ပါသည်။ လမ်းကို မွန်ခဲသော (၃) နှစ်က စတင်ခဲ့ပါသည်။ အရှေ့က  
ယူသွားလမ်း၊ မြင်းလမ်းများ ဘာဖြစ်ပါသည်။ ကျွန်းမာရား အခြေအနေတွင်  
ကျွန်းတစ်တန်း၊ ရေတစ်တန်းဖြင့် သွားလာရာတွင် အခက်အခဲတွေ့နေရပါ  
သည်။ လယ်ယာနှင့် တိရစ္ဆာန်မွေးမြူရေးလုပ်ငန်းများဖြင့် အသက်မွေးဝမ်း  
ကြောင်းခဲ့ရပါသည်။ အရှေ့က လိနွေထိုင်းရွာ၊ ခိုက်ပျိုးခဲတာကို အခွဲပြုပြီး  
လိနွေထိုင်းဟု ခေါ်တွင်ခဲ့ပါသည်။ အဖိုးဦးဇွေထွန်းက ခေါ်ခဲ့ပါသည်။  
ရှက်ထပ်နှစ်တွေမှာ ရေဘေးတွေကြောင့် လယ်ပျက်စီးပြီး အခက်အခဲများစွာ  
ကြုံတွေ့ခဲ့ရပါသည်။ လမ်းကို ၂၀၀၄ ခုနှစ်တွင် ကျောက်ဆေးလမ်း အပျိုးအ  
စားဖြင့် ပြန်လည်ပြုပြင်ခဲ့ပါသည်။ တန်းကြီးကျောင်းကို ၁၃၇၆ ခုနှစ်တွင်

တိုက်ကျောင်း အပျိုးအစားဖြင့် ပြန်လည်ပြုပြင်ခဲ့ပါသည်။ ပခုကၠာတွင် အိမ်  
ခြေ (၄၀) နှင့် အိမ်ထောင်စု (၄၀) ဖြစ်ပါသည်။ ယူဒိုးဇေ (၂၁) ဖြစ်ပြီး ရွာ၏  
ခေါင်းဆောင်အသက်မှာ ဦးမိုးရွာ ဖြစ်ပါသည်။ လယ်ခိုက်ပျိုးဇွေနှင့် တိရစ္ဆာန်  
မွေးမြူရေး လုပ်ငန်းများ လုပ်ကိုင်ကြသည်။ ကျွန်းမာရားနှင့် ပညာရေးသည်  
အစက်အာထိ ကောင်းမွန်သော အဖွဲ့အစည်းဖြစ် ဖြစ်ပါသည်။

၅။ လူထုပူးပေါင်းပါဝင်သောလူမှုဆန်းစစ်ခြင်းနှင့်အကဲဖြတ်ခြင်းလုပ်ငန်းစဉ် အကျဉ်းချုပ်ဇယား

ကျေးရွာအမည် - လိရွှေပိပိုင်း  
 ကျေးရွာအုပ်စု - အီး.ဝခတ်

ရက်စွဲ - 6.6.2019

စဉ်	ကျေးရွာအမည်	အကြောင်းအရာ	ကျေးရွာအတွင်း		စုစုပေါင်း
			ကျား	မ	
၁	6.6.19	ပျဉ်းကျေးရွာအတွင်းအကြီးအကဲနှင့် ဆန်းစစ်ချက်များ	7	14	21
၂	6.6.19	ဒုက္ခသည်အဖွဲ့အစည်းအဖွဲ့ဝင်များနှင့် ဆန်းစစ်ချက်များ	7	14	21
၃	6.6.19	ကျေးရွာအတွင်းအကြီးအကဲနှင့် ဦးဆောင်မှုများအား ဝန်းရံမှုနှင့် စီမံခန့်ခွဲမှုအဖွဲ့အစည်းများနှင့် ဆန်းစစ်ချက်များ	7	14	21
၄	6.6.19	ရွာအတွင်းအကြီးအကဲနှင့် ဆန်းစစ်ချက်များ	7	14	21
၅	6.6.19	ပင်လယ်ကမ်းခြေအဖွဲ့အစည်းနှင့် ဆန်းစစ်ချက်များ	7	14	21
၆	6.6.19	ဗဟိုအဖွဲ့ (ကျေးရွာအတွင်း၊ ပြင်ပအဖွဲ့အစည်းများ၊ ရွာကမ်းခြေအဖွဲ့) ဆန်းစစ်ချက်များ	7	14	21

၆။ ကျေးရွာဖွံ့ဖြိုးရေးအစီအစဉ်အတွက်အသုံးပြုခဲ့သော PRA tools တစ်ခုချင်းစီအတွက် သုံးသတ်ချက်များ

၁။ ကျေးရွာလူမှုရေးနှင့်အရင်းအမြစ်ပြမြေပုံ (Social Map)

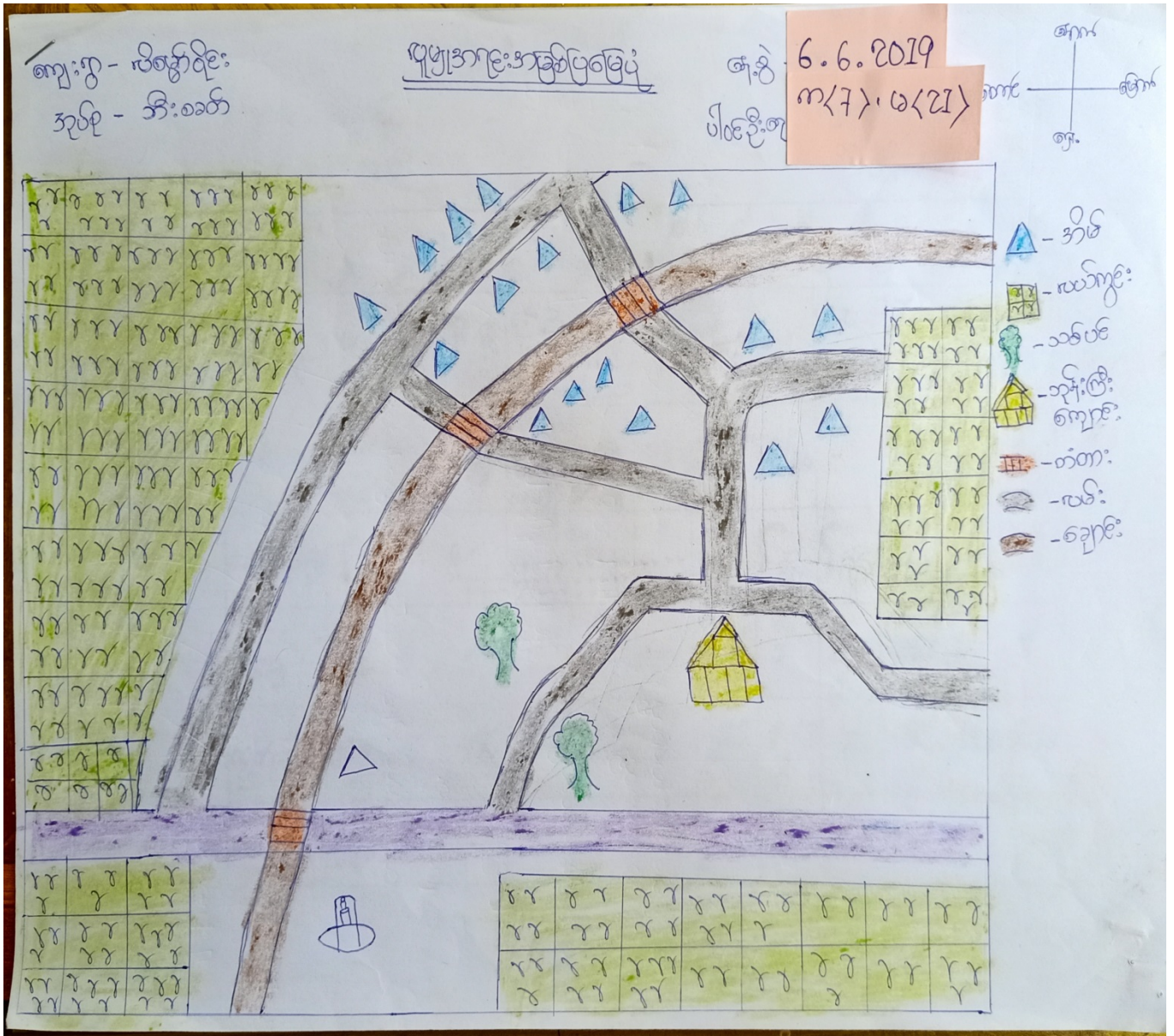



ပူပူအုန်း အမြစ်ပြေပျံ

ကျေးဇူး- လိဇွန်ပိုင်း

အုပ်စု - အီးစခတ်

နေ့စွဲ - 6.6.2019

ပါထွေးစာ ၈-၇၊ ၈-၁၄

ဆွေးနွေးခြင်းနှင့် ဆန်းစစ်ခြင်း

- ၁။ ဂွေ၏ တည်နေပုံမှာ အရှေ့ဘက်တွင် အာရှလမ်းမကြီးနှင့် လယ်ကွင်း၊ အစောက်ဘက်တွင် လယ်ကွင်း၊ မြောက်ဘက်တွင် တောင်အိုးကျေးရွာ၊ တောင်ဘက်တွင် ကျေးရွာတို့ရှိကျေးရွာနှင့် ကျေးရွာတို့ရှိပါသည်။
- ၂။ လယ်ယာလုပ်ငန်းကို အိမ်ကလပ်ငွေဖြင့်ပဲ အနည်းငယ် ခိုက်ပျိုးကြပြီး အသက်မွေးဝမ်းကြောင်း ပြုကြသည်။
- ၃။ ကျေးရွာရှိ ဂွေသုက္ကသားများသည် မုန့်အာသာကို ကိုးကွယ်ပြီး စီးပွားရေး အဆင်မပြေသောကြောင့် ပြည်ပသို့ သွား၍ အလုပ်လုပ်ပါသည်။
- ၄။ ကျေးရွာတွင် သီးခြားနေထိုင်သော အုပ်စုများ မရှိပါ။
- ၅။ ကျေးရွာတွင် ပြစ်ဆင်ဖြူ လျှော်သော အခြေခံအဆောက်အအုံများမှာ အလမ်း၊ တံတား၊ မြစ်ဖျိ အဆောက်အအုံများ လျှော်သော အဆောက်အအုံများမှာ ဆိုးယုတ်၊ ရုတ်တရက် လျှော်ပါသည်။

ရာသီခွင်ပြပြကွဒိန်

ကျေးဇူး - လိမ္မော်ပျို  
ဒုတိယ - သီးစသော်

၇က်စွဲ - 6.6.2019  
ပါစေသူ - ၆ (၂၅)  
- ၈ (၇)

အခင်းအရာ သမား	တနင်္ဂနွေ	တနင်္လာ	မင်္ဂလာ	ဗုဒ္ဓဟူး	သောစနေ	စနေ	အင်္ဂါ	ဗုဒ္ဓဟူး	သောစနေ	စနေ	အင်္ဂါ	ဗုဒ္ဓဟူး
ရာသီဥတု												
ပွဲပွဲအခင်း			-						-		-	
အပူအအေး		-										
ဝေငွေ	၄၄၄ ၄၄	၄	၄	၄	၄	၄၄၄	၄၄၄	၄	၄	၄၄၄	၄	၄
ထွက်ငွေ	၄၄၄	၄	၄၄	၄	၄၄	၄	၄၄၄	၄၄၄	၄	၄	၄၄၄	၄၄၄
အဆုတ်အဖျား		-	-	-	-	-	-	-	-	-	-	-

ကုသိခွင့်ပြုလောင်း

ကျေးဇူး - လိလ္လာဝိုင်း  
အုပ်စု - အီးစခတ်

ရက်စွဲ -  
ပါထွေးခြင်း

6.6.2019

က-၇၊ မ-၁၄

ဆွေးနွေးခြင်းနှင့်ဆန်းစစ်ခြင်း

- ၁။ ကုသိခွင့်ပြုလောင်းတွင် ဆွေးနွေးသော အကြောင်း အရာမှာ ၊ ကုသိခွင့်ပွဲ၊ ပွဲ၊  
ပေးသော အုပ်စုအားဖြင့် ၊ ဝေငွေ ၊ ထွက်ငွေ ၊ အားလပ်ရက် တို့ဖြင့် ဆွေး  
နွေးထားပါသည်။
- ၂။ မိုးကုသိခွင့် ဖြစ်ပွားမှုအားလုံးကို မိုးကုသိခွင့် ၊ ဖြစ်ပွားမှု ၊ မြေ  
ဖြိုး ကုသိခွင့်အခြေအနေသည် ပုံမှန် အစွဲအထား ဖြစ်ပါသည်။
- ၃။ တစ်ခုလုံး သင်္ကြန်ပွဲစက် ၊ ကုသိခွင့်ပွဲစက် ပြောဆိုခြင်းပွဲစက် ၊ ဝါခေါင်  
လတွင် မိုးကုသိခွင့်ပွဲစက်ကို ဆွေးနွေးခြင်း ၊ ကျန်သောပွဲစက်များသည်  
သုတေသန သက်ဆိုင်သောလျှောက်တွင် ဆွေးနွေးကြပါသည်။
- ၄။ လယ်ယာလုပ်ငန်းကို အဓိကလုပ်ကိုင်ကြပြီး ၊ နယ်လှည့် နတ်စက်ပထိ  
စိုက်ပျိုးကြပြီး အခြားသော ပဲဒွင် ကုသိခွင့် သီးနှံများကိုလည်း စိုက်ပျိုး  
ကြပါသည်။
- ၅။ ကျေးဇူးတွင် အုပ်စုအားဖြင့် အခွင့်အလမ်း ဖွားပါးပြီး ဝေငွေလုပ်ငန်း  
နည်းပါး၍ ဝေငွေနှင့် ထွက်ငွေ ဖွားပေးမှု မရှိသည်ကို တွေ့ရှိပါသည်။
- ၆။ ကျေးဇူးတွင် ပုံမှန်ပုံစံ လုပ်ငန်း ၊ လက်ကိုင်များသာ အားလပ်ရက်ဖြစ်ပါသည်။

၃။ ဥစ္စာရေးကြွယ်ဝမှုဇယား (Wealth Ranking)

ဥစ္စာရေးကြွယ်ဝမှုဇယား

ကျေးဇူး - ပါးဗွတ်ဝိုင်း

ရက်စွဲ - 6.6.2019

အုပ်စု - တီးခေတ်

ပေါင်ပျံ - က-7၊ မ-14

အဆင့်	သက်တမ်းချက်	အိမ်အား အရေအတွက်	ရာခိုင်နှုန်း
ဧပြေယဉ်တာ အုပ်စု	သစ်အိမ်၊ ဆိုင်ကယ်၊ ကား၊ လယ် ၆ ဇာ၊ စေ့ဆင်း ဝါး၊ နွား	၁၂	၂၇%
အသစ်အကင်း ဧပြေယဉ်တာအုပ်စု	သစ်အိမ်၊ ဆိုင်ကယ်၊ ကြက်၊ ဝက်၊ နွား၊ လယ်(၆ ဇာ)	၂၃	၅၂%
ဧပြေယဉ်တာ အုပ်စု	သစ်အိမ်၊ ကြက်၊ ပါးအိမ်၊ ဝက်	၇	၁၆%
အဖွဲ့အစည်း ဧပြေယဉ် တာအုပ်စု	သစ်အိမ်(၁ ဇာ)၊ ကျား၊ ကုန်း၊ ပျံတက်၊ စား	၂	၅%
	စုစုပေါင်း	၄၄	၁၀၀%

ဥက္ကဋ္ဌ ကြွယ်ဝမှုဇယား

ကျေးဇူး - လိမ္မော်ရိုင်း  
အုပ်စု - အီးစခတ်

နေ့စွဲ - 6.6.2019  
ပါးစဉ်းစု - ၈-၇၊ ၈-၁၄

ဆွေးနွေးခြင်း နှင့် ဆန်းစစ်ခြင်း

- ၁။ ဥက္ကဋ္ဌ ကြွယ်ဝမှုဇယားတွင် ဆွေးနွေးထားသော အကြောင်းအရာများ  
၅၇- မပြေလည်သော အုပ်စု၊ အသင်းအတင် မပြေလည်သော အုပ်စု၊ မပြေလည်သော  
အုပ်စု၊ အဖွဲ့ မပြေလည်သော အုပ်စု ဟူ၍ အုပ်စု (၄) ဖွဲ့ဖြင့် ဆွေးနွေး  
ထားပါသည်။
- ၂။ မပြေလည်သော အုပ်စုတွင် သစ်အိမ်၊ ဆိုင်ကယ်၊ ကား၊ လယ် (၅၅၈၈)၊ စတုဂံ၊  
တိဗီ၊ နား၊ တို့ ပိုင်ဆိုင်မှု ရှိပါသည်။
- ၃။ အသင်းအတင် မပြေလည် အုပ်စုတွင် သစ်အိမ်၊ ဆိုင်ကယ်၊ ကြက်၊ ဝက်၊ နား၊ လယ် (၂၅၈၈)  
ပိုင်ဆိုင် ပါသည်။
- ၄။ မပြေလည် အုပ်စုတွင် သစ်အိမ်၊ ကြက်၊ မီးအိမ်၊ ဝက် တို့ ပိုင်ဆိုင်မှု ရှိပါသည်။
- ၅။ အဖွဲ့ မပြေလည် အုပ်စုတွင် သစ်အိမ်ဟောင်း၊ တစ်ခုသာ ပိုင်ဆိုင်မှု ရှိပြီး ကျ  
ဘန်း၊ နွေ၊ တန့်၊ လုပ်တစ်နေ့စား ဘာ လုပ်ကိုင်ကြပါသည်။
- ၆။ မပြေလည်သော အုပ်စု (၂) ခုတွင် အသိပညာ ဗဟုသုတ မှည့်ပါးခြင်း၊ အပုပ်အ  
ကိုင် အခွင့်အလမ်း မှည့်ပါးခြင်း၊ အရင်းအမြီး မရှိခြင်းတို့ကြောင့် မပြေလည်  
ကြခြင်း ဖြစ်ပါသည်။

ယဉ်ကျေးအိမ်သုံးသပ်ခြင်း (ကျား + မ)

ကျေးဉာဏ် - လိမ္မော်ပိုင်း  
အိမ်ရာ - အိုးစောက်

နေ့စွဲ - 6.6.2019

ပါးစုံစာ - ၈<7>၊ ၉<21>

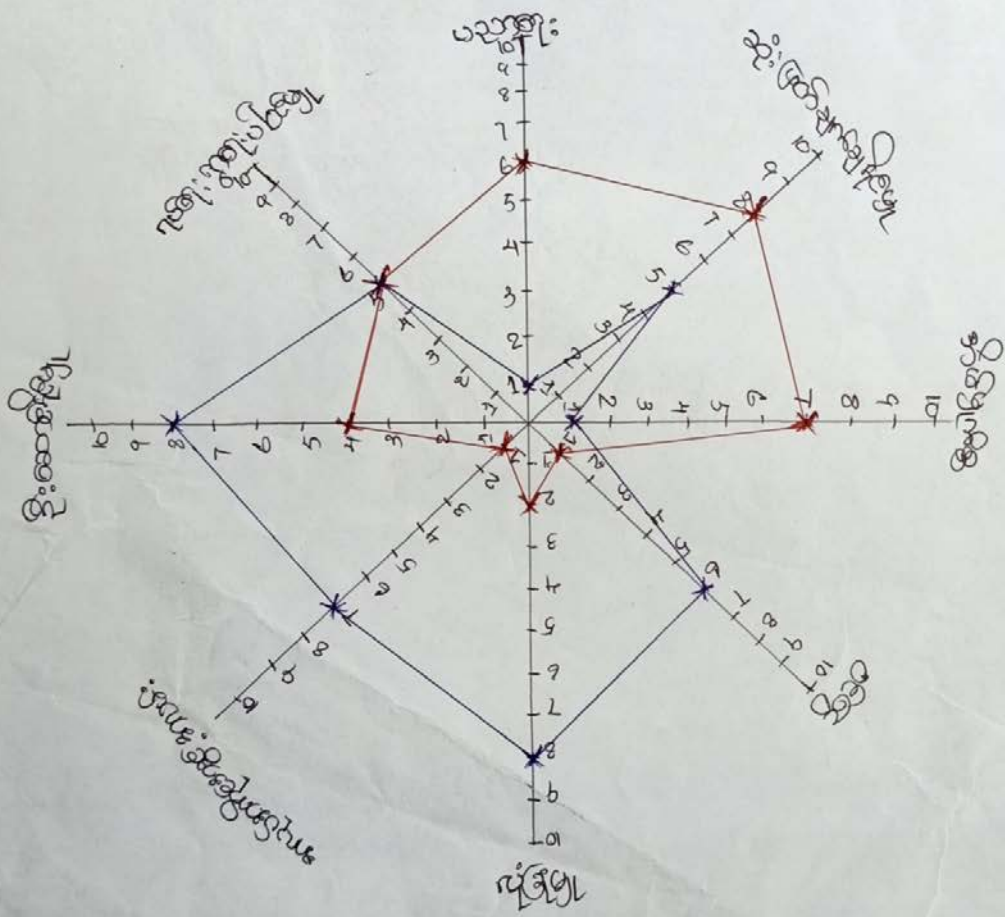

၁  
၂  
၃

ပဋိကုဒ်ဝိမ္ပိယောား

ကျေးဉာ - လိလ္လိဝါး

ဒုပ္ပဝေ - သီးမခတ်

နေ့စွဲ - 6.6.2019

ပါရမီတို့ - ၈-၇၊ ၈-၁၄

ဝတ္ထုတော်ကြီးနှင့်သုံးစွဲခြင်း

- ၁။ ပဋိကုဒ်ဝိမ္ပိယောားတွင် ဝတ္ထုတော်ထားသော အကြောင်းအရာများမှာ ပညာရေး၊ ဆုံးဖြတ်ချက်ချမှီမှု၊ အိမ်ပျက်စွဲ၊ ဇနီး၊ ငွေ၊ ငွေ၊ ငွေ၊ အပုပ်အကိုင်း နှင့်အပုပ်၊ ဦးဆောင်မှု၊ ပြုစုရေးရာရေးပါဝင်မှုကို ဖြစ်ပါသည်။
- ၂။ အမျိုးသမီးများသည် အိမ်ပျက်စွဲနှင့် ဆုံးဖြတ်ချက်ချမှီမှု၊ ပညာရေး တို့တွင် အမျိုးသားထက် များနေသော်လည်း ကျန်သော အကြောင်းအရာများသည် ထိုအုပ်စုကို ရှိသည်ကို တွေ့ရပါသည်။
- ၃။ အမျိုးသမီးများနှင့် အမျိုးသား ကွဲပြားချက်ကြောင့် တိုးလာစေရန် အမျိုးသမီးများအား နေရာပေးခြင်း၊ လက်တွဲပေးခြင်းဖြင့် ယုံကြည်မှုထည်စောက် စားရမည်။
- ၄။ ဂုဏ်ရေးရာရေးပုဂ္ဂိုလ်များတွင် အမျိုးသမီးနှင့် အမျိုးသား အတူတကွပူးပေါင်း စောင့်ရှောက်ကြသည်ကို တွေ့ရပါသည်။

အရင်းအမြစ်အသုံးချမှုပုံစံပြဇယား

ကျေးဇူး - ယ်မွှေးပိုင်း

အရပ် - ဘီးခေတ်

ရက်စွဲ - 6.6.2019

ပိတ်ချက် - ၈၄၇ - ၈၂၂၁



လယ်ကျွန်



အိမ်ရှင်

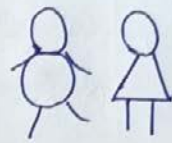

- လမ်း
- အိမ်
- ကား
- လယ်
- ထဲကား
- ကျောင်း
- ဆိုင်ကယ်
- အုတ်ကြီး
- ကျောင်း
- သမိုင်း



အရင်းအမြစ်ထိန်းချုပ်မှုပြုစာပေး

၇က်စွဲ - 6.6.2019

ပါဝင်သူ - ၈ (7)၊ ၁ (21)

ကျေးဇူး - လိမ္မော်ပိုင်း

ဒဂပိဋ - ဘီးခခက်



လယ်ထွက်

ရေတွင်း

တံကား

အိမ်

သစ်ချောင်း



အပ်ချုပ်ကပ်

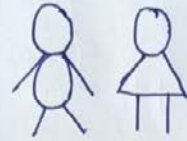

ကား

လမ်း

လယ်

ဆွန်ကြေး

ဆိုင်ကယ်

အရေးအဖြစ်သုံးစွဲမှုနှင့်ထိန်းချုပ်မှုပြဿနာ

ကျေးဇူး - လိလောဝါဒ  
အုပ်စု - အီးစခတ်

နေ့စွဲ - 6.6.2019  
ပါထွက်စာ - ၇.၆.၁၄

ဆွေးနွေးခြင်းနှင့် ဆန်းစစ်ခြင်း

- ၁။ လယ်ထွက်အကျိုး၊ အိမ်၊ ဧကတွင်း၊ တံတား၊ သင်္ချိုင်းတို့ကို အမျိုးသားက ထိန်းချုပ်ပြီး အပ်ချုပ်စက်ကို အမျိုးသမီး ထိန်းချုပ်ပါသည်။
- ၂။ ဘုန်းကြီးကျောင်း၊ လယ်၊ ကား၊ လမ်း၊ ဆိုင်ကယ်တို့ကို အမျိုးသားနှင့်အမျိုးသမီး ထိန်းချုပ်ပါသည်။
- ၃။ လယ်ထွက်အကျိုးကို အမျိုးသားက သုံးစွဲပြီး အပ်ချုပ်စက်ကို အမျိုးသမီးက သုံးစွဲကြပါသည်။
- ၄။ ကား၊ လမ်း၊ တံတား၊ ဆိုင်ကယ်၊ အိမ်၊ ဧကတွင်း၊ ဘုန်းကြီးကျောင်း၊ လယ်၊ သင်္ချိုင်းတို့ အမျိုးသားနှင့် အမျိုးသမီးတို့က သုံးစွဲကြပါသည်။
- ၅။ ကျေးဇူးအတွင်းရှိ အမျိုးသားများနှင့် အမျိုးသမီးများသည် ဘုန်းတူအခွင့်အရေး မရှိကြောင်း တွေ့ရှိရပါသည်။ အမျိုးသမီးများသည် အမျိုးသားများက သုံးစွဲသုံးစွဲခြင်းနှင့် မရှိကြောင်း တွေ့ရှိရပါသည်။

၆။ အဖွဲ့အစည်းချိတ်ဆက်မှုပြဇယား (Veen Diagram)

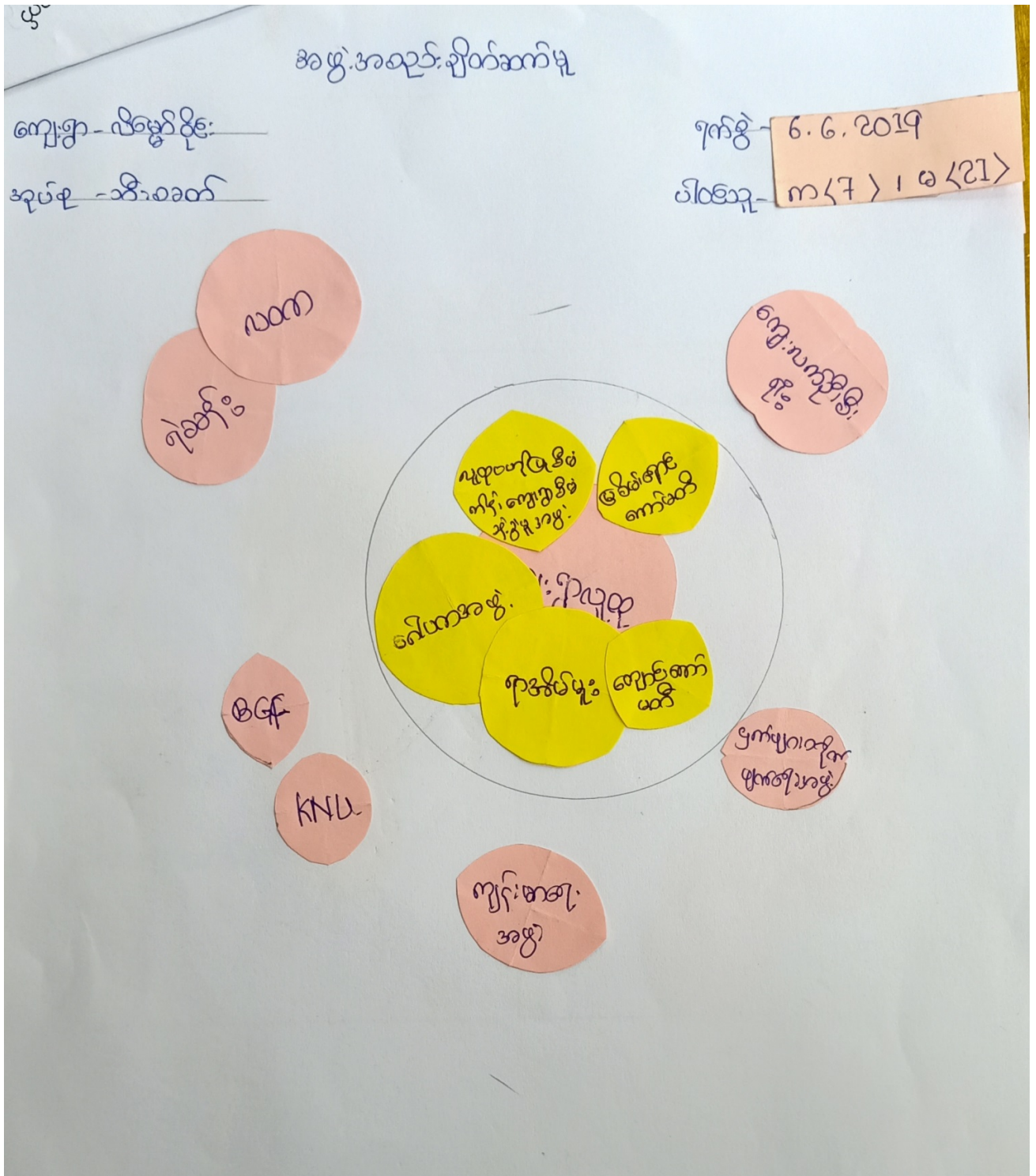

အဖွဲ့အစည်းချိတ်ဆက်မှု

ကျေးဇူး - လိမ္မော်ပိုင်း

အုပ်စု - အီးစတတ်

ရက်စွဲ - 6.6.2019

ပိတ်စာ - ၈<7>၊ ၉<21>

ကျေးဇူးအတွင်းရှိအဖွဲ့အစည်းများ	ပြင်ပရှိအဖွဲ့အစည်းများ
<p>တဂါဝကအဖွဲ့</p> <p>ဣအိမ်ဗူး</p> <p>ကျောင်းကျော်ဖော်</p> <p>လှိုင်ကျော်ဖော်</p> <p>မြဝင်းကျော်ဖော်</p>	<p>ကျေးဇူးအဖွဲ့</p> <p>လှိုင်</p> <p>ရဲအေး</p> <p>ပြင်ပကျော်ဖော်အဖွဲ့</p> <p>ကျွန်းမာရ်အဖွဲ့</p> <p>KNU</p> <p>BGF</p>

အဖွဲ့အစည်းချိတ်ဆက်မှုဖြေပေး

ကျေးဇူး-လိဇွန်စိုင်း  
ဒုပိဗု - အီးဆတ်

ရက်စွဲ- 6.6.2019  
ပါစင်ဒီဇယ် ၈-၇.၆-၁၄

ဆွေးနွေးခြင်းနှင့် ဆန်းစစ်ခြင်း

- ၁။ ကျေးဇူးအတွင်းတွင် အဖွဲ့အစည်းများမှာ BC (ငြိမ်းချမ်းရေး)၊ ဂေါ်ပကအဖွဲ့၊ ဂျာနယ်များ၊ မြစ်မ်းတောင် အဖွဲ့တို့ ရှိပါသည်။
- ၂။ ကျေးဇူးဖြေပေးတွင် အဖွဲ့အစည်းများမှာ- ကျောင်းကျောင်း၊ ရဲစခန်း၊ ဌာနများ တိုက်ပျက်ရေးအဖွဲ့၊ မြစ်မ်းတောင်၊ ကျွန်းမာရေးအဖွဲ့၊ ဗဝက၊ BC (ငြိမ်းချမ်းရေး)၊ BGF၊ KNU တို့ ရှိပါသည်။
- ၃။ ကျေးဇူး၏ လမ်းညွှန်ရေး၊ သာရေးကုရေး ကိစ္စရပ်များတွင် ဂျာနယ်များနှင့် ဂေါ်ပကအဖွဲ့၊ ကျေးဇူးဗဟိုဌာနအဖွဲ့ ယူပေါင်းပါစေကြသည်။
- ၄။ စာသင်ကျောင်း၊ မြေတော်ပည်းကျေးဇူးရှိ ကျောင်းကျောင်းအဖွဲ့ရှိကာ တစ်ခြားရှိ ကျောင်းကျောင်းအဖွဲ့နှင့် ချိတ်ဆက်မှု ရှိပါသည်။
- ၅။ ဇွဲကြေး ဆိုရာ အရေးအခင်းများတွင် မြစ်မ်းတောင်အဖွဲ့သည် ကျေးဇူးနှင့် ဆိတ်ကွေးမှု အများဆုံး ဖြစ်ပါသည်။
- ၆။ ကျွန်းမာရေးဆိုရာ ကိစ္စရပ်များတွင် ကျွန်းမာရေးအဖွဲ့နှင့် ဌာနများ တိုက်ပျက်ရေးအဖွဲ့က ငြိမ်းဆေးဆေးငြိမ်းငြိမ်း ကျေးဇူးနှင့် ချိတ်ဆက်မှု ရှိပါသည်။
- ၇။ ကျွန်ုပ်တို့၏အဖွဲ့အစည်းများသည် ကျေးဇူးနှင့် ချိတ်ဆက်မှုအဖွဲ့သည် ယင်းတို့ ရှိပါသည်။

၇။ ကော်မတီဝင်များရွေးချယ်ခြင်းနှင့် ကျေးရွာဖွံ့ဖြိုးရေးအစီအစဉ် ဆောင်ရွက်မှုမှတ်တမ်း



၈။ကျေးရွာအချက်အလက်များ(PC 1)

ပုံစံ - ၈ - ၁ ကျေးရွာအခြေခံအချက်အလက်များ (Form PC 1)

လမ်းညွှန်ချက်၊ ကျေးရွာတစ်ရွာသို့ ပထမဆုံးမိတ်ဆက်ခရီးသွားရောက်သောအခါ လူထုစည်းရုံးရေးမှူးသည် ကျေးရွာခေါင်းဆောင်များအားကျေးရွာအချက်အလက်များကိုမေတ္တာရပ်ခံ၍တောင်းခံရသည်။ ဤအချက်အလက်များကိုစီမံကိန်းမိတ်ဆက်အစည်းဝေးမတိုင်မီတောင်းခံရမည်။ စီမံကိန်းမိတ်ဆက်အစည်းဝေးတွင် လူထုစည်းရုံးရေးမှူးသည် ဤအချက်အလက်များအား စစ်ဆေးပြီး မှန်ကန်အောင်ပြုလုပ်ရမည်။ ပြီးနောက်တွင် လူထုစည်းရုံးရေးမှူးမှ သတင်းအချက်အလက်ထံသို့ Tablets မှ တဆင့် ဖြည့်သွင်းရမည်။			
ကျေးရွာခေါင်းဆောင် အမည်	ကျေးရွာခေါင်းဆောင်၏ ဖုန်းနံပါတ်	လူထုစည်းရုံးရေးမှူး၏အမည်	
ဦး ဦးစွာ	၀၇၇၈၈၂၆၂၃၆	ဒေါ်နန်းဖြူဖြူ	
ပြည်နယ်တိုင်းဒေသကြီး	မြို့နယ်	ကျေးရွာအုပ်စု	ကျေးရွာ
ကရင်	ဖျံးဘွဲ	ခရီးစဉ်	လိမ္မော်ပိုင်း

က။ လူဦးရေ

လူမျိုးစု	အိမ်ထောင်စုအရေအတွက်	ကိုးကွယ်သည့်ဘာသာ	အိမ်ထောင်စုအရေအတွက်
လူမျိုးစု (၁) မြို့ယံကျွန်း	၄၄	ဘာသာ(၁)-ဗုဒ္ဓ	၄၄
လူမျိုးစု (၂)-----		ဘာသာ(၂)-----	
လူမျိုးစု (၃)-----		ဘာသာ(၃)-----	
လူမျိုးစုရော-----		ဘာသာရော-----	
အခြား			
	အရေအတွက်		
မသန်စွမ်းသူများ	-		
သက်ကြီးရွယ်အိုများ (၆၅ နှစ် နှင့် အထက်)	၂၀		
စစ်ဘေးရှောင်	၀ -		

	အမျိုးသား(အရေအတွက်)	အမျိုးသမီး(အရေအတွက်)	စုစုပေါင်းအရေအတွက်
လူဦးရေ			
လူမျိုးစု (၁) မြင်းမူ(၅၆)	117	143	260
လူမျိုးစု (၂) -----			
လူမျိုးစု (၃) -----			
အခြား			
အိမ်ထောင်ဦးစီး	28	16	44

(ခ) အခြေခံအဆောက်အအုံ အသုံးအဆောင်များ

စာသင်ကျောင်း	အမှတ် ခြံပိ	ကျန်းမာရေး	အမှတ် ခပ်ပါ	ဘာသာရေးအဆောက် အအုံများ	အမှတ် ခြံပိ
အထက်တန်းကျောင်း	<input type="checkbox"/>	ဆေးရုံ	<input type="checkbox"/>	စေတီ	<input type="checkbox"/>
အလယ်တန်းကျောင်း	<input checked="" type="checkbox"/>	ကျန်းမာရေးဌာန	<input type="checkbox"/>	ဘုန်းကြီးကျောင်း	<input checked="" type="checkbox"/>
မူလတန်းကျောင်း	<input type="checkbox"/>	ကျန်းမာရေးဌာနခွဲ	<input type="checkbox"/>	ဟိန္ဒူဘုရားကျောင်း	<input type="checkbox"/>
မူကြိုကျောင်း	<input type="checkbox"/>	ဆေးပေးခန်း	<input type="checkbox"/>	ခရစ်ယာန်ကျောင်း	<input type="checkbox"/>
အခြား	<input type="checkbox"/>	အခြား	<input type="checkbox"/>	ဗလီ	<input type="checkbox"/>
				အခြား	<input type="checkbox"/>
မှတ်ချက် ဘိ.စာတိုက် ဒီဂျစ်လ် အခြေအနေ ပညာရေးအဖွဲ့အစည်း		မှတ်ချက်		မှတ်ချက်	



(ဂ) ကျွမ်းကျင်သူများမှတ်တမ်း (ကျေးရွာတွင်နေထိုင်သော သို့မဟုတ် တခြားရွာမှလာရောက်သောကျွမ်းကျင်သူများ)

(၁) စာသင်ကျောင်း			(၂) ကျန်းမာရေး			(၃) လက်မှုပညာရှင်		
	ရွာတွင်နေထိုင်သူ	အခြားရွာမှလာသူ		ရွာတွင်နေထိုင်သူ	အခြားရွာမှလာသူ		ရွာတွင်နေထိုင်သူ	အခြားမှလာ
မူလတန်းပြဆရာ/မ	<input checked="" type="checkbox"/>	<input type="checkbox"/>	ဆရာဝန်	<input type="checkbox"/>	<input type="checkbox"/>	လက်သမား	<input type="checkbox"/>	<input type="checkbox"/>
အထက်တန်းပြဆရာ/မ	<input type="checkbox"/>	<input type="checkbox"/>	လက်ထောက်ကျန်းမာရေးမှူး	<input type="checkbox"/>	<input type="checkbox"/>	ပန်းရံ	<input type="checkbox"/>	<input type="checkbox"/>
အလယ်တန်းပြဆရာ/မ	<input type="checkbox"/>	<input type="checkbox"/>	အမျိုးသမီးကျန်းမာရေးဆရာမ	<input type="checkbox"/>	<input type="checkbox"/>	လျှပ်စစ်ကျွမ်းကျင်၊ ပီးသမား	<input type="checkbox"/>	<input type="checkbox"/>
မူကြိုဆရာ/မ	<input type="checkbox"/>	<input type="checkbox"/>	သားဖွားဆရာမ	<input type="checkbox"/>	<input type="checkbox"/>	ရေရိုက်သွယ်သူ	<input type="checkbox"/>	<input type="checkbox"/>
အခြား	<input type="checkbox"/>	<input type="checkbox"/>	ပြည်သူ့ကျန်းမာရေးလုပ်သား	<input type="checkbox"/>	<input type="checkbox"/>	စက်ပြင်ဆရာ	<input type="checkbox"/>	<input type="checkbox"/>
မှတ်ချက်			မှတ်ချက်			မှတ်ချက်		

(ဃ) ကျေးရွာသို့ ရောက်ရှိနိုင်သည့်လမ်းအခြေအနေ / ကျေးရွာတစ်ရွာသည် ၎င်း၏ကျေးရွာအုပ်စုနှင့် ဆက်သွယ်ထားသောလမ်းအခြေအနေ (အောက်ပါတို့ကိုပိုင်းပါ)

ကျောက်ကြမ်းလမ်း      ကတ္တရာလမ်း      ကွန်ကရစ်လမ်း      မော်တော်ဆိုင်ကယ်လမ်း  
 ကျောက်ခင်းလမ်း      မြေခွေးလမ်း      လူသွားလမ်း      အခြား \_\_\_\_\_

(င) ကျေးရွာဖွံ့ဖြိုးမှုစီမံချက်

ပိုင်းပါ

(၁) လူထုပဟိုပြုစီမံကိန်းမစတင်မီ ဤကျေးရွာတွင်ကျေးရွာဖွံ့ဖြိုးမှု စီမံချက်ရှိခဲ့ပါသလား?      ရှိပါသည်/မရှိပါ/မသိပါ

(၂) ရှိခဲ့ပါလျှင် ဤစီမံချက်ကို မည်သည့် ခုနှစ်တွင်ပြင်ဆင်ခဲ့ပါသနည်း?      နှစ်-----/မသိပါ

(၃) ဤစီမံချက်ကို မြို့နယ်မှအတည်ပြုခဲ့ပါသလား?      ပြုခဲ့ပါသည်/မပြုခဲ့ပါ /မသိပါ

(စ) ခရီးအကွာအဝေး

(၁) ဤကျေးရွာ၏ပဟိုမှ၎င်းကျေးရွာအုပ်စု၏ပဟိုအထိခရီးမိုင်မည်မျှကွာဝေးသနည်း? မိုင် ၀.၂ / မသိပါ

(၂) ဤကျေးရွာမှ ၎င်းကျေးရွာအုပ်စုပဟိုအထိသွားလာရာတွင်ကြာမြင့်သည့်အချိန်။

ခြောက်သွေ့ရာသီတွင်ကြာချိန် ၃ မိနစ် ----- ထော်လာဂျီ/မော်တော်ဆိုင်ကယ်/ခြေလျင်/လား/မော်တော်ဘုတ်/  
အခြား -----

မိုးရာသီတွင်ကြာချိန် ၅ မိနစ် ----- ထော်လာဂျီ/မော်တော်ဆိုင်ကယ်/ခြေလျင်/လား/မော်တော်ဘုတ်/  
အခြား -----

(ဆ) ပတ်ဝန်းကျင်ဆိုင်ရာသဘာဝဘေးအန္တရာယ်

ဤကျေးရွာတွင်ရေကြီးခြင်းကိုသို့ သဘာဝဘေးအန္တရာယ်ကျရောက်ဖူးခြင်း ရှိပါသလား။

ငါ့ရိပါ  ရှိပါသည် ရှိလျှင်ဖော်ပြပါ-----

(ဇ) ကျေးရွာတွင် ဖွဲ့စည်းထားသော အဖွဲ့အစည်းများ

လူထုပဟိုပြုစီမံကိန်းမတိုင်မီ ဤကျေးရွာတွင် ကျေးရွာဖွံ့ဖြိုးရေးအတွက် အစိုးရ(သို့)ရွာသားများကိုယ်တိုင်(သို့) စီမံကိန်းတစ်ခုခုမှ ဖွဲ့စည်းထားသည့် အဖွဲ့အစည်းများရှိပါသလား။

(၁) မြန်မာ့အလင်းစီမံကိန်းအောက်ဖွဲ့

(၂) -----

(ဈ) အထွေထွေအုပ်ချုပ်ရေး ဦးစီးဌာန (GAD) မှ မှတ်တမ်းတင်ထားခြင်း

ဤကျေးရွာသည် အထွေထွေအုပ်ချုပ်ရေး ဦးစီးဌာန (GAD) မှ မှတ်တမ်းတင်ထားမှု ရှိပါသလား။

ငါ့ရိပါ  ရှိပါသည်

ကျေးရွာခေါင်းဆောင်

အမည် ဦးဗိုးစွာ

လက်မှတ် ဦးဗိုးစွာ နေ့စွဲ ၂၂.၅.၂၀၁၇

လူထုစည်းရုံးရေးမှူး

အမည် မောင်ကျော်ဇော်

လက်မှတ် မောင်ကျော်ဇော် နေ့စွဲ ၂၂.၅.၂၀၁၇

**ငြိမ်းချမ်းစက်ဝန်းအချိန်ဇယား(PC 2)**

ပုံစံ - ၀ - ၂ - ငြိမ်းချမ်းစက်ဝန်းအချိန်ဇယား (PC 2)

လမ်းညွှန်ချက်၊ သက်ဆိုင်ရာလူထုစည်းရုံးရေးမှူး/လက်ထောက်နည်းပညာမှူးများမှ ငြိမ်းချမ်းစက်ဝန်းအချိန်ဇယားအတွက် ဖိတ်ခေါ်စာအုပ်ဖြန့်ဖြူးပေးခြင်း၊ ကျေးရွာနှင့် ကျေးရွာအုပ်စုအတွက် ဤပုံစံကို ဖြည့်သွင်းရမည်။

စည်းရုံးရေးမှူး/ဝန်ထမ်း အမည် ဦးကျော်စွာ၊ ဖုန်းနံပါတ်: ၀၉-၅၅၅၅၅၅၅၅

နေ့စွဲ ၆.၆. ၂၀၁၇

စက်ဝန်းအားအမှတ်ခြိမ်းဝါ  စက်ဝန်း(၁)  စက်ဝန်း(၂)  စက်ဝန်း(၃)  စက်ဝန်း(၄)

ပြည်နယ်/တိုင်း ကရင်ပြည်နယ်၊ ညောင်တုန်းမြို့နယ်၊ ညောင်တုန်းမြို့နယ်၊ ကျေးရွာအုပ်စု ၁၆၊ ၀၁၀၁၊ ကျေးရွာ အမည်: ညောင်တုန်း

စက်ဝန်းဆောင်ရွက်မှုအဆင့်များ	နေ့စွဲ		အစည်းအဝေးတွင်တက်ရောက်သူအရေအတွက်						အိမ်ထောင်စုပေါင်း	အိမ်ထောင်စု %
	စတင်သည့်နေ့	ပြီးဆုံးသည့်နေ့	အမျိုးသားအရေအတွက်	အမျိုးသမီးအရေအတွက်	အိမ်ထောင်စုအရေအတွက်	လူမျိုးစုတက်ရောက်သူအရေအတွက်နှင့် လူမျိုးစုအမည်				
၁။ ကျေးရွာစက်ဝန်း ဖိတ်ခေါ်စာအုပ်အစည်းအဝေး	၆.၆.၁၇	၆.၆.၁၇	၂၄	၂၈	၄၂	၄၂	၂ (ဗိုလ်ကျော်စွာ)	၄၃	၉၇%	
၂။ ကျေးရွာဖွံ့ဖြိုးရေးစီမံချက်ရေးဆွဲခြင်းအစည်းအဝေး	၆.၆.၁၇	၆.၆.၁၇	၂၄	၂၈	၄၂	၄၂	၂ (ဗိုလ်ကျော်စွာ)	၄၃	၉၇%	
၃။ ကျေးရွာအုပ်စု လုပ်ငန်းဆုံးဖြတ်ချက်ချသည့်အစည်းအဝေး							၂			
၄။ မြို့နယ်အဆင့် စီမံကိန်းရေးဆွဲရေးနှင့် အကောင်အထည်ဖော်ရေးကော်မတီ၏ စီမံကိန်း သုံးသပ်မှုအစည်းအဝေး			လုံး	လုံး	လုံး	လုံး				
၅။ မြို့နယ် စီမံကိန်းရေးဆွဲရေးနှင့် အကောင်အထည်ဖော်ရေး ကော်မတီ၏ဆုံးဖြတ်မှုကို ရွာသို့ အသိပေးအကြောင်းကြားသည့် အစည်းအဝေး										
၆။ စီမံကိန်းလုပ်ငန်းဆွဲစီမံချက်ရေးဆွဲခြင်းအစည်းအဝေး										
၆.၁။ စီမံကိန်းလုပ်ငန်း အကောင်အထည်ဖော်ရေးအစီအစဉ် ရေးဆွဲခြင်း										

၁၀။ ကျေးရွာဖွံ့ဖြိုးရေးဦးစားပေးအစီအစဉ် (PC 3)

ပုံစံ - ၀-၃ ကျေးရွာဖွံ့ဖြိုးရေး ဦးစားပေးအစီအစဉ် (Form PC 3)

လမ်းညွှန်ချက်၊ အထောက်အကူပြု ကော်မတီသည် လူထုစည်းရုံးရေးမှူးအကူအညီဖြင့် ဤပုံစံကိုပြည့်စုံအောင် ဖြည့်သွင်းရမည်။		အဆင့်(၃)ကျေးရွာဖွံ့ဖြိုးရေးမှူးချက်အစည်းအဝေးပြီးဆုံးသောအခါ ကျေးရွာစီမံကိန်း	
လူထုစည်းရုံးရေးမှူး/ဝန်ထမ်း အမည် ဒေါ်နီနီ၊ ဖျေ၊ ဖျေ၊ ဝင်း			
နေ့စွဲ ၆.၆.၂၀၁၉	စက်ဝန်းအား အမှတ်ခြစ်ပါ (✓) <input type="checkbox"/> စက်ဝန်း(၁) ✓ <input type="checkbox"/> စက်ဝန်း(၂) <input type="checkbox"/> စက်ဝန်း(၃) <input type="checkbox"/> စက်ဝန်း(၄)		
ပြည်နယ်/တိုင်း ကရင်	မြို့နယ် ဂြိုဟ်ဘွဲ့	ကျေးရွာအုပ်စု ဘဒ္ဒိယခတ်	ကျေးရွာ လိမ္မော်ပိဋ်

က။ အခက်အခဲအတားအဆီးများအားဆွေးနွေးခြင်း - ယခုလက်ရှိအခြေအနေတွင်ဤကျေးရွာဖွံ့ဖြိုးတိုးတက်ရေးအတွက် အဓိကအခက်အခဲအတားအဆီးများသည် မည်သည်များဖြစ်ပါသနည်း။ (အမျိုးသား/သမီး အနည်းဆုံးအခက်အခဲ ၅ ခုစီဖော်ပြပါ)

အုပ်စုဖွဲ့ဆွေးနွေးမှုများမှ တင်ပြသောအခက်အခဲအတားအဆီးများ	
ပေါင်းစုထုတ်ဝေရေး၊ ဖွဲ့စည်းရေး၊ ဖွဲ့စည်းရေး၊ ဖွဲ့စည်းရေး၊ ဖွဲ့စည်းရေး	<input type="checkbox"/> ကျား <input type="checkbox"/> မ <input type="checkbox"/> မကျား + မ
အခြေအနေအထား၊ လမ်း၊ မြေ၊ ရေ၊ အခြေအနေအထား	<input type="checkbox"/> ကျား <input type="checkbox"/> မ <input type="checkbox"/> မကျား + မ
အခြေအနေအထား၊ လမ်း၊ မြေ၊ ရေ၊ အခြေအနေအထား	<input type="checkbox"/> ကျား <input type="checkbox"/> မ <input type="checkbox"/> မကျား + မ
အခြေအနေအထား၊ လမ်း၊ မြေ၊ ရေ၊ အခြေအနေအထား	<input type="checkbox"/> ကျား <input type="checkbox"/> မ <input type="checkbox"/> မကျား + မ
အခြေအနေအထား၊ လမ်း၊ မြေ၊ ရေ၊ အခြေအနေအထား	<input type="checkbox"/> ကျား <input type="checkbox"/> မ <input type="checkbox"/> မကျား + မ

ခ။ မျှော်မှန်းခြင်း- နောင်လာမည့် (၅)နှစ် အတွင်း ကျေးရွာဖွံ့ဖြိုးရေး မျှော်မှန်းလျာထားချက်များအား တင်ပြပါ။

အုပ်စုဖွဲ့ဆွေးနွေးမှုများမှ တင်ပြသောအခက်အခဲအတားအဆီးများ	
လမ်း၊ ပန်း၊ ဆက်သွယ်ရေး၊ ကောင်းမွန်လာစေရန်။	<input type="checkbox"/> ကျား <input type="checkbox"/> မ <input type="checkbox"/> မကျား + မ
ဆေးပေးရေး၊ ပြုပြင်ရေး။	<input type="checkbox"/> ကျား <input type="checkbox"/> မ <input type="checkbox"/> မကျား + မ
အိမ်ထောင်ရေး၊ ပြုပြင်ရေး။	<input type="checkbox"/> ကျား <input type="checkbox"/> မ <input type="checkbox"/> မကျား + မ
ထိထား၊ ပြုပြင်ရေး။	<input type="checkbox"/> ကျား <input type="checkbox"/> မ <input type="checkbox"/> မကျား + မ
စိုက်ပျိုးရေးနှင့် ယဉ်ကျေးမှုတိုးတက်ရေး။	<input type="checkbox"/> ကျား <input type="checkbox"/> မ <input type="checkbox"/> မကျား + မ

အုပ်စုစွဲဆွဲဖွဲ့မှုများမှတစ်ပြုလာသောအခက်အခဲအကားအဆီးများ

စာသင်ကျောင်းများသည်လမ်းမကောင်းသဖြင့် ကလေးများအာလာရက်ခဲခြင်း။

၀ ကျား ၂၂၈ ၀ ကျား + ၆

မိုးရွာအခက်ပင်ကြောင့် မိုက်ပျိုးရက်ခဲခြင်း။

၀ ကျား ၂၂၈ ၀ ကျား + ၆

အုပ်စုစွဲဆွဲဖွဲ့မှုများမှတစ်ပြုလာသောအခက်အခဲအကားအဆီးများ

ရေခြောင်းတူးဖော်ခြင်းမပြုလုပ်မှုများ ရှိပါသလော။

၀ ကျား ၀၆ ၀ ကျား + ၆

လူထုသန့်ရှင်းရေး၊ မိသားစုစည်း (၄) ခု အတွင်း အကူပေးခြင်း၊ အစားအသုံး ဖြေးဖြေး ဖြစ်ပေါ်မှုများ

	အဆိုပြုသူ	အခန်းကဏ္ဍ	ခန့်မှန်းကျိပ်ကွက်	အကျိုးအမြတ် ခွင့်ရှိသူ		
				ကျား	မ	ပေါင်း
၆။ ဆည်ခြောင်းတူးဖော်ပေးခြင်း။ (၁၅၀၀' x ၃' x ၃')	၈ + ၆	ဆည်ခြောင်း ခွဲခြားမှု	၂၅၀၀၀၀၀	၁၁၄	၁၄၀	၂၅၄





၁၂။ ကဏ္ဍအလိုက် ဦးစားပေးဖွံ့ဖြိုးရေးလုပ်ငန်းစဉ်များ

ကဏ္ဍအလိုက် ဦးစားပေးဖွံ့ဖြိုးရေးလုပ်ငန်းစဉ်များ

ဦးစီးဌာန	အမျိုးအမည်	လုပ်ငန်း အမျိုးအစား	အဆိုပြုငွေ			အဆိုပြုစဉ်	အဆိုပြုစဉ်မှ အဆိုပြုငွေ (သို့) ငွေအရင်းအမြစ်	အဆိုပြုစဉ်
			လုပ်ငန်း	ပ	လုပ်ငန်း			
အထွေထွေအဖွဲ့အစည်းများ (အထွေထွေအဖွဲ့အစည်းများ)	၁။	ရွာခြံ၊ ကျေးတံတား၊ ဇာယာခြံ	✓			၂၀၁၈	၂၀၁၈၊ ၂၀၁၉	
	၂။	ရွာထွင်း၊ ကျေးကွက်၊ လမ်းဖောက်			✓	၂၀၁၉	"	
	၃။	ရွာထွင်း၊ ကျေးကွက်၊ လမ်းဖောက်		✓		၂၀၂၀	"	
	၄။	ဆိုင်ခန်း၊ လမ်းဖောက်			✓	၂၀၁၉	"	
	၅။	ဆိုင်ခန်း၊ လမ်းဖောက်၊ တူးဖော်ခြံ	✓			၂၀၂၀	"	
အထွေထွေအဖွဲ့အစည်းများ (အထွေထွေအဖွဲ့အစည်းများ)	၁။	ဆေးကုရေး			✓	၂၀၂၀	၂၀၂၀၊ ကျန်းမာရေး	
	၁။	ရွာထွင်း၊ ကျေးကွက်၊ လမ်းဖောက်		✓		၂၀၁၉	ရွာထွင်း	
အထွေထွေအဖွဲ့အစည်းများ (အထွေထွေအဖွဲ့အစည်းများ)								







