

ပြည်ထောင်စုသမ္မတမြန်မာနိုင်ငံတော်အစိုးရ
စိုက်ပျိုးရေး၊ မွေးမြူရေးနှင့် ဆည်မြောင်းဝန်ကြီးဌာန
ကျေးလက်ဒေသဖွံ့ဖြိုးတိုးတက်ရေးဦးစီးဌာန
ငပုတောမြို့နယ်



လူထုပဟိုပြုစီမံကိန်း
National Community Driven Development Project
(NCDDP)



ကျေးရွာဖွံ့ဖြိုးရေး အစီအစဉ်
Village Development Plan (VDP)

ဘေသေးလ ကျေးရွာ ၊ အုတ်ရှစ်ကွင်း ကျေးရွာအုပ်စု

မာတိကာ

စဉ်	အကြောင်းအရာ	စာမျက်နှာ
၁	မြို့နယ်မြေပုံ	၁
၂	ကျေးရွာအုပ်စုမြေပုံ(တည်နေရာ)	၂
၃	ကျေးရွာအုပ်စုတွင် ပါဝင်သောကျေးရွာများစာရင်း	၂
၄	ကျေးရွာအခြေခံအချက်အလက် (ကျေးရွာသမိုင်းကြောင်း)	၃
၅	လူထုပူးပေါင်းပါဝင်သော ဆန်းစစ်ခြင်းနှင့် အကဲဖြတ်ခြင်း PRA/PSA လုပ်ငန်းစဉ် အနှစ်ချုပ်	၄
၆	ကျေးရွာဖွံ့ဖြိုးရေးအစီအစဉ်အတွက်အသုံးပြုခဲ့သော PRA tools များနှင့် တစ်ခုချင်းစီအတွက် သုံးသပ်ချက်များ (အသုံးပြုခဲ့သော PRA Tools တစ်ခုချင်းစီ၏အမည်များ)	၄
၇	ကျေးရွာကော်မတီရွေးချယ်ခြင်းနှင့် ကျေးရွာဖွံ့ဖြိုးရေးအစီအစဉ် ဆောင်ရွက်မှုမှတ်တမ်းခါတ်ပုံများ	၁၇
၈	ကျေးရွာကော်မတီဝင်များစာရင်း	၁၈
၉	ကျေးရွာအခြေခံအချက်အလက်များ (ပုံစံ ၈ - ၁)	၁၉
၁၀	စီမံကိန်းစက်ဝန်းအချိန်ဇယား (ပုံစံ ၈-၂)	၂၉
၁၁	ကျေးရွာဖွံ့ဖြိုးရေး ဦးစားပေးအစီအစဉ်(ပုံစံ ၈-၃)	၃၄
၁၂	အစည်းအဝေးမှတ်တမ်းများ	၄၂
၁၃	ကဏ္ဍအလိုက် ဖွံ့ဖြိုးရေး ဦးစားပေးလုပ်ငန်းများ	၄၉

၁။ ငပုတောမြို့နယ်အခြေပြမြေပုံ

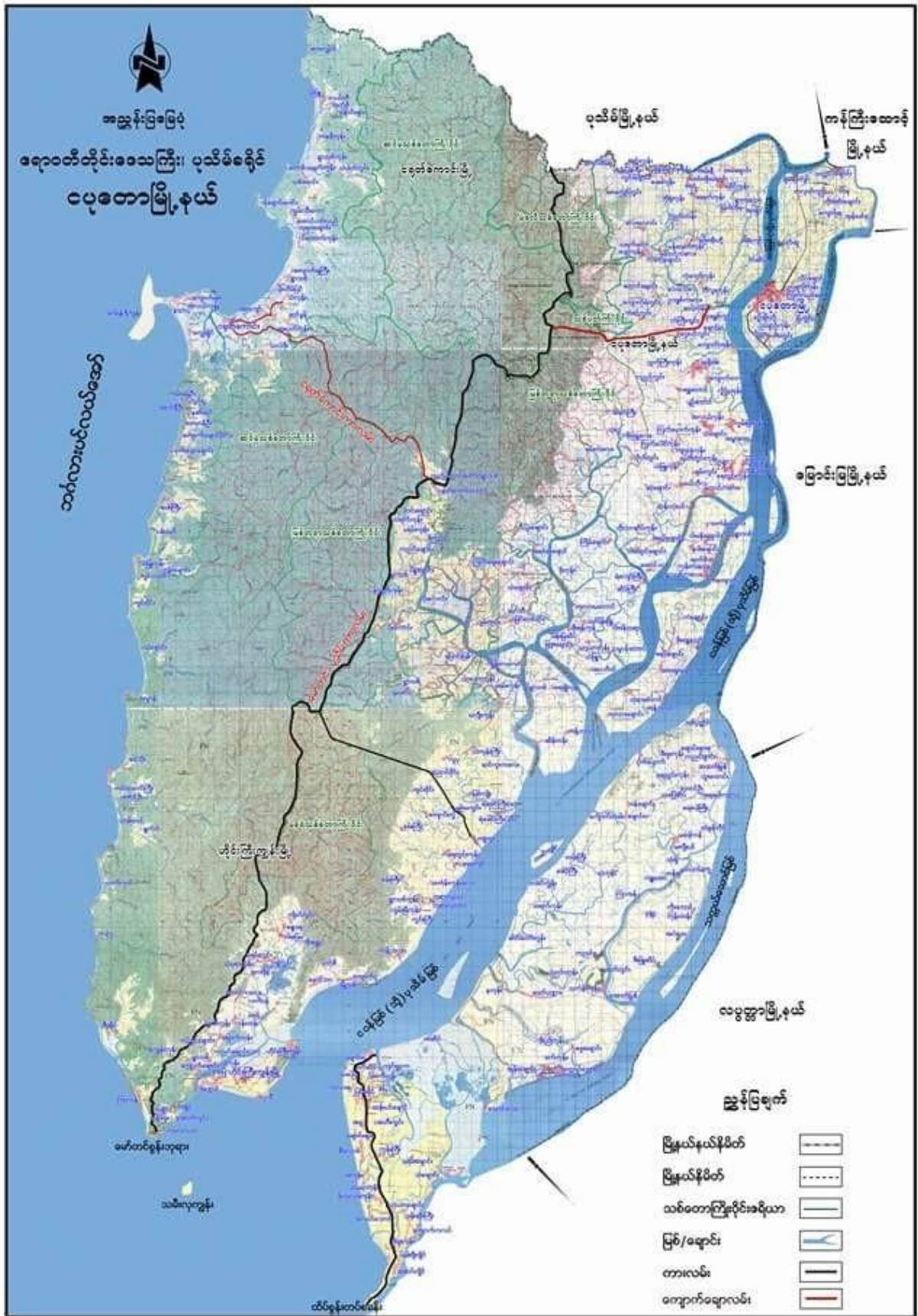

၃။ ကျေးရွာအုပ်စုအတွင်းပါဝင်သောကျေးရွာများစာရင်း

အုတ်ရှစ်ကွင်းအုပ်စုတွင် ပါဝင်သော ကျေးရွာများစာရင်း

- ❖ အုတ်ရှစ်ကွင်းကျေးရွာ
- ❖ ရခိုင်ကုန်းကျေးရွာ
- ❖ စက်ကုန်းကျေးရွာ
- ❖ ကံကြီးကွင်းကျေးရွာ
- ❖ အုတ်ရှစ်ကလေးကျေးရွာ
- ❖ ဘေးအန္တရာယ်ကျေးရွာ
- ❖ ဘီလူးကုန်းကျေးရွာ
- ❖ ရုံးချောင်းကျေးရွာ

၄။ ကျေးရွာသမိုင်းအကျဉ်း

ဘေးအန္တရာယ်ကျေးရွာ သမိုင်း

ဘေးအန္တရာယ်ကျေးရွာသည် ယခင်ဖျံရေကျော်မှနေ၍ ရွှေ့ပြောင်းနေထိုင်လာသောကျေးရွာတစ်ခုဖြစ်ပါသည်။ ဖျံရေကျော်ကျေးရွာသည် ပုသိမ်မြစ်အရှေ့ဘက်ခြမ်းရှိ ငပုတောကျွန်းမြေပေါ်မှ ငပုတောမြို့၏ အရှေ့ဘက် ၇ မိုင်ခန့် အကွာမြစ်ကမ်းနံဘေးမှာတည်ရှိနေပါသည်။ ၁၉၄၈-၄၉ ခုနှစ်တွင်ပြည်တွင်း၌ ဖြစ်ပွားခဲ့သောလူမျိုးရေးပတ်ပက္ခကြောင့်ရွာသူ/သားများအားလုံးသည်အဝတ်တစ်ထည်ကိုယ်တစ်ခုအသက်ဘေးလွတ်ရာသို့ ပုသိမ်မြစ်အနောက်ဖက်ခြမ်းရှိ ရခိုင်ရိုးမတောင်ခြေရင်းမှမြစ်ဖျားခံလျက်စီးဆင်း

လာသောကတ္တရာချောင်းသို့ ဆန်တက်၍ချောင်းဖျားတစ်နေရာ၌ရှိသော ကဒတ်ချောင်းကျေးရွာတွင် ဧည့်သည်အဖြစ်အခြေချနေထိုင်ခဲ့ကြသည်။ ၁၉၆၀ ခုနှစ်တွင် သီးခြားကျေးရွာတစ်ခုအဖြစ်တည်ဆောက်နေထိုင်ရန်အားလုံးသဘောတူကြပါသဖြင့်အသင်းအုပ်ဆရာတော်စေးလားနှင့်သတင်းထောက် လူကြီးများနှင့်တကွအသင်းသားအားလုံးသည် ယခုနေထိုင်လျက်ရှိသောနေရာ၌ ၁၉၆၁ ခုနှစ်မေလ တွင် စည်းစည်းလုံးလုံးစိတ်တူကိုယ်တူနှင့်ပြောင်းရွှေ့လာပြီးအသင်းအုပ်ဆရာမှ ဘေးအန္တရာယ်ကျေးရွာ အမည်ရှိသောကျေးရွာတစ်ခုတရားဝင်တည်ထောင်ကြပါသည်။ အိမ်ခြေပေါင်း ၄၀ ခန့်မှစ၍ ယခု ၂၀၁၆ ခုနှစ်မှာ အိမ်ခြေပေါင်း ၁၂၀ အထိတိုးလာပါသည်။ လက်လုပ်လက်စားဘဝမှနေ၍ အနှစ် ၁၅-၂၀ ကြာသည့်အချိန်မှာလူနေမှုအဆင့်အတန်းတိုးတက်လာပါသည်။ ၎င်းအချိန်တွင်မိသားစု ၇၀% ခန့် မှာ ကိုယ်ပိုင်လုပ်ငန်းခွင်များပိုင်ဆိုင်နိုင်ကြပြီးလူနေမှုအဆင့်အတန်း၊ ပညာရေး၊ စီးပွားရေးအတော်တိုးတတ်လာပါသည်။ သို့သော် ၁၉၉၀-၂၀၀၀ ခုနှစ်နောက်ပိုင်းမှာ စီးပွားရေးပြန်လည်ကျန်ဆင်းလာ၍

ယခုမှာ ၃၀% သောမိသားစုလောက်သာကိုယ်ပိုင်လုပ်ငန်းများရှိကြပြီး ကျန် ၇၀% သောမိသားစုများသည်ကိုယ်ပိုင်လုပ်ငန်းမရှိသူများသာဖြစ်ပါသည်။ ကျေးရွာထဲတွင် ၃၀ က ၇၀ ရှိလူကိုအလုပ်မပေးနိုင်သဖြင့် ယခုအခြေအနေအရ ကျေးရွာရှိလူငယ်အားလုံး၏ ၈၅% - ၉၀% သည်ရွှေ့ပြောင်းအလုပ်သမား ဖြစ်ကြပါသည်။ စည်းလုံးမှုအင်အားလျော့နည်းလာပြီး ပညာရေးမှာလည်းထိခိုက်လာပါသည်။ ယခုအချိန်တွင် လူမှုရေး၊ ပညာရေး၊ စီးပွားရေးမြှင့်တင်ရေး၌ကြိုးစားရန်ကန်နေရဆဲရှိသောကျေးရွာတစ်ခုဖြစ်ပါ သည်။

၅။ လူထုပူးပေါင်းပါဝင်သော ဆန်းစစ်ခြင်းနှင့် အကဲဖြတ်ခြင်း လုပ်ငန်းစဉ် PRA/PSA အကျဉ်းချုပ်ဇယား

စဉ်	အသုံးပြုခဲ့သော PRA Tools များ	ကျား	မ
၁	ကျေးရွာအရင်းမြစ်ပြမြေပုံ (Social Map)	၅၇	၆၂
၂	ရာသီခွင်ပြပြက္ခဒိန် (Seasonal Calendar)	၅၀	၃၄
၃	ဥစ္စာနေကြွယ်ဝမှု ဦးစားပေးအဆင့်သတ်မှတ်ခြင်း (Wealth Ranking)	၃၅	၄၂
၄	ကျား၊ မ ပင့်ကူအိမ်သုံးသပ်ခြင်း (Cob Web)	၂၅	၃၄
၅	အရင်းအမြစ်အသုံးချမှုဖော်ထုတ်ခြင်း ဇယား (Asset Mapping)	၅၇	၂၃
၆	အဖွဲ့အစည်းချိတ်ဆက်မှုမြေပုံ (Veen diagram)	၂၆	၃၀

ရာသီခွင်ပြ ပြက္ခဒိန် နှင့် သုံးသပ်ချက်

ကျေးရွာ - ဘေးအန္တရာယ် Seasonal Calendar ရက်စွဲ - ၁၀.၅.၂၀၁၆

	January ဇန်နဝါရီ	February ဖေဖော်ဝါရီ	March မတ်	April ဧပြီ	May မေ	June ဇွန်	July ဇူလိုင်	August အဂ္ဂုတ်	September စက်တင်ဘာ	October အောက်တိုဘာ	November နိုဝင်ဘာ	December ဒီဇင်ဘာ
၁။ ရာစဉ် နေရာ												
၂။ ဖလပင်အမျိုးအစား	ပဲစိမ်း	ပဲစိမ်း၊ ပဲစိမ်းကြီး	ပဲစိမ်း	-	ပဲစိမ်းကြီး	ပဲစိမ်းကြီး	ပဲစိမ်းကြီး	ပဲစိမ်းကြီး	ပဲစိမ်းကြီး	ပဲစိမ်းကြီး	ပဲစိမ်းကြီး	ပဲစိမ်းကြီး
၃။ ရေအရင်းအမြစ်	ပုစွန်၊ ငါး	ပုစွန်၊ ငါး	-	-	ပုစွန်၊ ငါး	ပုစွန်၊ ငါး	ပုစွန်၊ ငါး	ပုစွန်၊ ငါး	ပုစွန်၊ ငါး	ပုစွန်၊ ငါး	ပုစွန်၊ ငါး	ပုစွန်၊ ငါး
၄။ ဝတ်စုံအမျိုးအစား	ဝတ်စုံ	ဝတ်စုံ	ဝတ်စုံ	ဝတ်စုံ	ဝတ်စုံ	ဝတ်စုံ	-	-	-	ဝတ်စုံ	ဝတ်စုံ	ဝတ်စုံ
၅။ စားနပ်ရိက္ခာအမျိုးအစား	စားနပ်ရိက္ခာ	စားနပ်ရိက္ခာ	စားနပ်ရိက္ခာ	စားနပ်ရိက္ခာ	စားနပ်ရိက္ခာ	စားနပ်ရိက္ခာ	စားနပ်ရိက္ခာ	စားနပ်ရိက္ခာ	-	-	စားနပ်ရိက္ခာ	စားနပ်ရိက္ခာ
၆။ ရေအရင်းအမြစ်	ရေအိုး	ရေအိုး	ရေအိုး	ရေအိုး	ရေအိုး	ရေအိုး	ရေအိုး	ရေအိုး	ရေအိုး	ရေအိုး	ရေအိုး	ရေအိုး
၇။ ဖွဲ့စည်းပုံများ	ကုန်း	-	-	ပျက်စီးနေသော ကုန်း	ပျက်စီးနေသော ကုန်း	ပျက်စီးနေသော ကုန်း	-	ပျက်စီးနေသော ကုန်း	-	-	ပျက်စီးနေသော ကုန်း	-
၈။ ဖျားနာရေး (ယူ)	-	-	ဖျားနာရေး	-	-	-	-	ဖျားနာရေး	-	-	-	-
၉။ ဖျားနာရေး (အခြား)	-	-	ဖျားနာရေး	ဖျားနာရေး	ဖျားနာရေး	-	-	ဖျားနာရေး	ဖျားနာရေး	ဖျားနာရေး	ဖျားနာရေး	ဖျားနာရေး

သုံးသပ်ချက် နှင့် ရလဒ်များ

စပါးစိုက်ပျိုးရေး - ဝါဆိုလတွင် စတင်စိုက်ပျိုးပြီးနတ်တော်လတွင် ရိတ်သိမ်းပြီး ဖြစ်ပါသည်။

မွေးမြူရေး - သီးသန့်မွေးမြူရေးဟူ၍မရှိပါ။ ကျွဲ/နွားမွေးမြူရေးလုပ်ငန်းမှာ (၁၂)ရာသီထိန်းကျောင်းကြ ပါသည်။

ရွှေပြောင်းလုပ်သား - ဝါခေါင်လတွင်အခြားဒေသများသို့သွားပြီး ဝင်ငွေများရှာကြပါသည်။ ထိုလများတွင်တောင်သူလယ်သမားများအတွက်အလုပ်ပါးသောလများ ဖြစ်သောကြောင့် ရွှေပြောင်း လုပ်သားများလုပ်ကိုင်ကြပါသည်။ တန်ခူးလအခါတွင် ပြန်လာလေ့ရှိကြသည်။

ရိုးရာပွဲတော် - တန်ခူးလတွင် သင်္ကြန်ပွဲတော် နှင့် သီတင်းကျွတ်လတွင် ကျောင်းတက် ပွဲတော်များကျင့်ပလေ့ရှိပါသည်။

သဘာဝဘေးကျရောက်မှု - ဝါဆိုလနှင့် ဝါခေါင်လတို့တွင် လေကြီးမိုးကြီးများကျပြီးသောကြောင့် ရေကြီးမှု ဒါန်ကိုခံရပါသည်။

အလုပ်အကိုင်- နယုန်လနှင့်ဝါဆိုလတို့တွင် စပါးစိုက်ပျိုးခြင်း ၊ ပြာသိုလနှင့် တပို့တွဲလတွင် ရေလုပ်ငန်း လုပ်ခြင်းများလုပ်ကိုင်နေရသောကြောင့် ထိုလများသည် အလုပ် အများဆုံးလများဖြစ်ကြသည်။

ဝင်ငွေ-ပြာသိုလနှင့်တပေါင်းလတို့တွင်လယ်ယာလုပ်ငန်းမှဝင်ငွေရပြီးနတ်တော်လတွင်စပါးရောင်း ရသောကြောင့် ယင်းလများသည် ဝင်ငွေအများဆုံးဝင်သော လများ ဖြစ်ကြသည်။ ပြာသိုလမှ တန်ခူးလ များတွင်ရေလုပ်ငန်းလုပ်နေကြသောအိမ်ထောင်စုများသည် ပိုလျှံသောဝင်ငွေကိုရကြပါသည်။

ကျန်းမာရေး-တန်ဆောင်မုန်းလနှင့်နတ်တော်လများတွင်ဖျားနာရောဂါ ဖြစ်တတ်ကြပါသည်။ တပို့ တွဲနှင့်ကဆုန်လများတွင်ကျွဲနွားများသည်လည်းခွာနာ၊ လျှာနာများ၊ ကြက်နာ၊ ဘဲနာများဖြစ်တတ်ကြ ပါသည်။

ရာသီဥတု - ကျေးရွာသည်တန်ခူးလနှင့်ကဆုန်လများတွင် နေအလွန်ပူပြင်းပြီး ဝါဆို၊ ဝါခေါင်လများတွင် မိုးများတတ်သည်။

ပင့်ကူအိမ်ကွန်ယက် နှင့် သုံးသပ်ခြင်း (အမျိုးသမီး/အမျိုးသားများ)

ကျား၊မ လျှောက်ပေးပြီး အခြေအနေ

ကျေးရွာ - ဘေးအန္တရာယ်

ရက်စွဲ - ၁၁.၅.၂၀၁၆

၂

၁) ခြေထောက်အခြေအနေများ

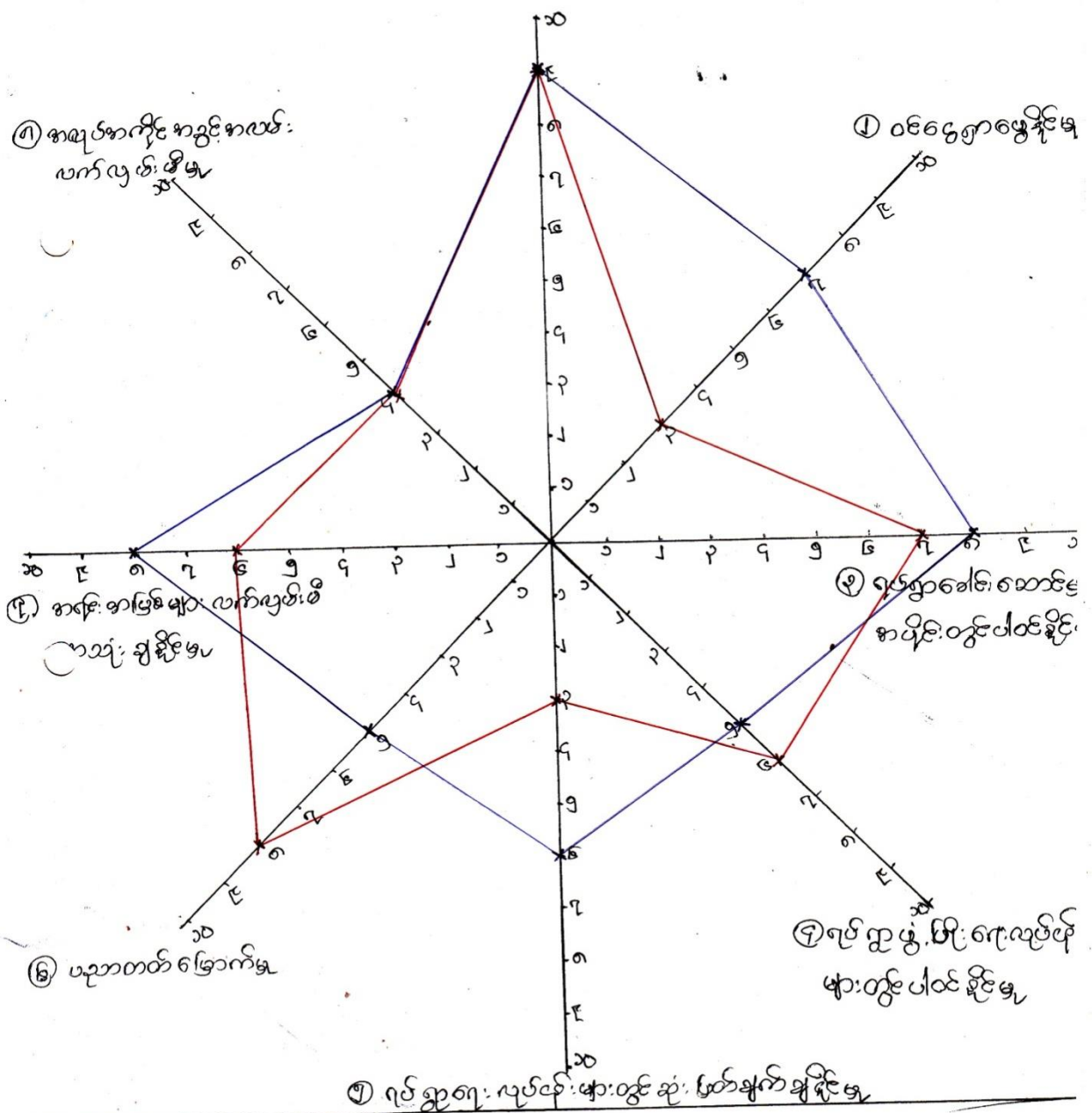

- - - အမျိုးသမီး
- - - အမျိုးသား

သုံးသပ်ချက် နှင့် ရလဒ်များ

အမျိုးသမီးနှင့် အမျိုးသားများတန်းတူအခွင့်အရေးများရရှိမှုကိုသိရှိရန် အဆင့်(၁၀)ဆင့် သတ်မှတ်၍ လေ့လာမှုများ ပြုလုပ်ခဲ့ပါသည်။

ဦးဆောင်နိုင်မှု

အမျိုးသားများသည် မိသားစုတစ်ခု၏ ဦးဆောင်နိုင်မှုလုပ်ငန်းကိုအမျိုးသမီးများထက် ပိုမိုလုပ်ဆောင် နိုင်ပါသည်။

အိမ်ထောင်စုထိန်းသိမ်းနိုင်မှု

အမျိုးသမီးများသည် အိမ်ထောင်စုထိန်းသိမ်းရေး နှင့် လူမှုရေးလုပ်ငန်း ဆောင်ရွက်မှုများတွင် အမျိုး သားများထက် ပိုမိုဆောင်ရွက်နိုင်ပါသည်။

ဝင်ငွေရရှိနိုင်မှု

ဝင်ငွေရရှိနိုင်မှုမှာ အမျိုးသမီးများသည် အမျိုးသားများ၏ ဝင်ငွေထက်နည်းနေသည်ကိုတွေ့ ရှိရသည်။

အသက်မွေးဝမ်းကျောင်းလုပ်ငန်း ကျွမ်းကျင်မှု

တောင်သူလယ်သမားများဖြစ်သော်လည်းလယ်ယာလုပ်ငန်းတွင်အမျိုးသမီးများထက် အမျိုးသားများ က ပိုမိုဆောင်ရွက် ကြရပါသည်။

အိမ်မှုအခက်အခဲသိရှိနိုင်မှု

အမျိုးသမီးများသည် အိမ်တွင် အနေများသောကြောင့် အမျိုးသားများထက် အိမ်တွင်ဖြစ်ပေါ်နေ သော အခက်အခဲများကိုပိုမိုသိရှိနိုင်ပါသည်။

ဆုံးဖြတ်ချက်ချနိုင်မှု

လုပ်ငန်းခွင်တွင် အမျိုးသားများကအမျိုးသမီးများထက် ဦးဆောင်မှုများသောကြောင့် ဆုံးဖြတ်ချက် ချနိုင်မှုတွင် အမျိုးသမီးများ၏အခွင့်အလမ်းနည်းနေသည်ကိုတွေ့ ရှိရပါသည်။

ဖွံ့ဖြိုးရေးလုပ်ငန်းများတွင်ပါဝင်နိုင်မှု

ကျေးရွာ၏ဖွံ့ဖြိုးရေးလုပ်ငန်းများတွင်လုပ်ဆောင်မှုများ ၊ဆုံးဖြတ်ချက် ချမှတ်မှုများတွင်အမျိုးသား ၊အမျိုးသမီးများသည် တန်းတူပါဝင်နိုင်မှုများရှိသည်ကိုလည်းတွေ့ ရှိရပါသည်။

ဗန်းပုံစံကိုအသုံးပြု၍ အဖွဲ့အစည်းများချိတ်ဆက်မှု နှင့် သုံးသပ်ချက်

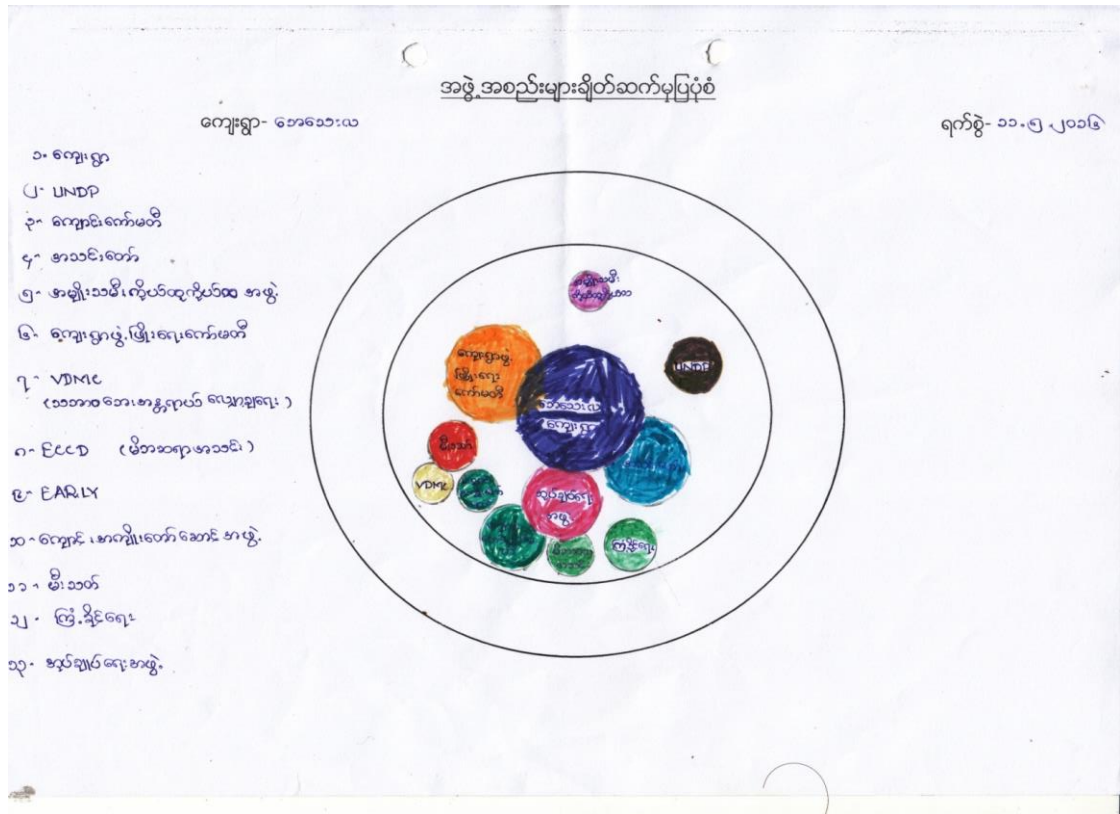

သုံးသပ်ချက် နှင့် ရလဒ်များ

ကျေးရွာတွင်းရှိအဖွဲ့အစည်းများ

ကျေးရွာတွင်းရှိအုပ်ချုပ်ရေးအဖွဲ့သည် ကျေးရွာရှိ ပြဿနာများ၊ အခက်အခဲများ၊ မူးယစ် ဆေးဝါး ပပျောက်ရေးစသည့် လုပ်ငန်းများကိုကျေးရွာလူထုနှင့် ပူးပေါင်း၍ ဆောင်ရွက်ကြပါသည်။

ဂေါပကအဖွဲ့သည် ကျေးရွာ၏ သာရေး/နာရေးကိစ္စရပ်များကိုထိုကျေးရွာရှိအုပ်ချုပ်ရေးအဖွဲ့များ နှင့် အချင်းချင်းချိတ်ဆက်ကာဆောင်ရွက်ကြပါ သည်။

ကျောင်းကော်မတီအဖွဲ့နှင့် အုပ်ချုပ်ရေးအဖွဲ့များသည် ကျေးရွာလူထုနှင့် ပူးပေါင်း၍ပညာရေးကဏ္ဍမှာတိုးတက် မြင့်မားမှုရှိအောင် ချိတ်ဆက်ဆောင်ရွက်ပေးပါသည်။

မီးသတ်အဖွဲ့သည်ကျေးရွာမီးဘေးအန္တရာယ်ကင်းရှင်းရေးအတွက်မြို့နယ်မီးသတ်အဖွဲ့နှင့်ချိတ်ဆက် ဆောင်ရွက်လျက်ရှိသည်။

ကျေးရွာပြင်ပအဖွဲ့အစည်းများ

မြို့နယ်ရှိဌာနဆိုင်ရာအဖွဲ့အစည်းများနှင့် ချိတ်ဆက်မှုရှိပြီးကုန်သည်အဖွဲ့အစည်းများနှင့် ချိတ်ဆက် ဆောင်ရွက်မှု အားနည်းကြောင်းတွေ့ရှိရပါသည်။

စိုက်ပျိုးရေးနည်းပညာများရရှိရန်၊ မျိုးကောင်းမျိုးသန့်များရရှိရန်၊

မွေးမြူရေးနည်းပညာ/အသိပညာဖွံ့ဖြိုးမှု ရရှိစေရန် သက်ဆိုင်ရာဌာနများ၊

အစိုးရမဟုတ်သောအဖွဲ့အစည်းများပိုမိုဆောင်ရွက်ပေးရန် လိုအပ်ပါသည်။

ကော်မတီဝင်များရွေးချယ်ခြင်းမှတ်တမ်းဓာတ်ပုံများ



ရင်းနှီးမြှုပ်နှံမှု () ကော်မတီဝင်များစာရင်း (ဘေးအန္တရာယ် ကျေးရွာ)

နံပါတ်	အမည်	ရာထူး	ဖုန်းနံပါတ်
၁	စောမယ်သူ	ဗိုလ်စောမယ်သူ	၀၅-၄၂၂၇၄၁၂၅၃၅
၂	ဖုန်းစောသူ	"	၀၅-၈၅၁၇၂၆၆၀၆
၃	ဖုန်းမယ်စောသူ	ဗွဲ့စာရင်းကိုင်	၀၅-၄၂၆၃၆၀၅၄၈
၄	စောမယ်စော	စောမယ်စော	၀၅-၄၄၁၂၅၅၂၀၆
၅	ဖုန်းမယ်စော	"	၀၅-၇၇၈၂၅၅၂၀၆
၆	ဖုန်းမယ်စော	စောမယ်စော	၀၅-၂၆၁၄၈၆၇၁၀
၇	စောမယ်စော	"	၀၅-၂၆၂၄၄၅၅၂၁
၈	စောမယ်စော	ဝယ်ယူရေး	၀၅-၇၅၁၂၅၅၂၀၆
၉	ဖုန်းမယ်စော	"	၀၅-၇၈၇၆၅၇၀၈၇
၁၀	ဖုန်းမယ်စော	"	၀၅-၇၅၁၂၅၅၂၀၆
၁၁	ဖုန်းမယ်စော	လုပ်ငန်းစဉ်ရေး	၀၅-၈၅၀၅၅၂၁၇၆၇
၁၂	စောမယ်စော	"	၀၅-၇၅၆၀၅၀၄၅၅
၁၃	စောမယ်စော	"	၀၅-၈၅၀၅၅၂၁၇၆၇
၁၄	စောမယ်စော	စောမယ်စော	၀၅-၂၆၀၂၀၅၀၁၀
၁၅	ဖုန်းမယ်စော	"	၀၅-၂၆၀၂၀၅၀၁၀
၁၆	စောမယ်စော	"	၀၅-၂၅၆၅၅၅၀၃၃

ပုံစံ - ၈ - ၁ ကျေးရွာအခြေခံအချက်အလက်များ (Form PC 1)

လက်ညှိုးနှိပ်ရက်၊ ကျေးရွာတစ်ရွာသို့ ပထမဆုံးမိတ်ဆက်ခန်းသွားရောက်သောအခါ လူထုစည်းရုံးရေးမှူးသည် ကျေးရွာခေါင်းဆောင်များအားကျေးရွာအချက်အလက်များကိုမေတ္တာရပ်ခံ၍တောင်းခံရသည်။ ဤအချက်အလက်များကိုစီမံကိန်းမိတ်ဆက်အစည်းဝေးပတ်ပတ်တိုင်ပင်တောင်းခံရမည်။ စီမံကိန်းမိတ်ဆက်အစည်းဝေးတွင် လူထုစည်းရုံးရေးမှူးသည် ဤအချက်အလက်များအား စစ်ဆေးပြီး မှန်ကန်အောင်ပြုလုပ်ရမည်။ ငြိမ်းနောက်တွင် လူထုစည်းရုံးရေးမှူးမှ သတင်းအချက်အလက်ထံသို့ Tablets မှ တဆင့် ဖြည့်သွင်းရမည်။

ကျေးရွာခေါင်းဆောင် အမည် အောင်ကျော်စွာ	ကျေးရွာခေါင်းဆောင်၏ ဝန်ထမ်းအမှတ် ၁၅-၂၂၅၅၀၁၀၁၆	လူထုစည်းရုံးရေးမှူး၏အမည် ဦးအောင်
ပြည်နယ်၊ တိုင်းဒေသကြီး ဧရာဝတီ	မြို့နယ် လှိုင်	ကျေးရွာအုပ်စု ဧရာဝတီ
		ကျေးရွာ အောင်ကျော်စွာ

စာ၊ လူဦးရေ 106/120 စီ

လူဦးရေ	အိမ်ထောင်စုအရေအတွက်	ကိုးကွယ်သည့်ဘာသာ	အိမ်ထောင်စုအရေအတွက်
လူဦးရေ (၁)..... ၈၈၂	106	ဘာသာ(၁)..... ဗုဒ္ဓ	106
လူဦးရေ (၂).....		ဘာသာ(၂).....	
လူဦးရေ (၃).....		ဘာသာ(၃).....	
လူဦးရေ(၄).....		ဘာသာ(၄).....	
အခြား			
အရေအတွက်			
မသန်စွမ်းသူများ	3		
သက်တမ်းရှည်အိမ်များ (၆၅ နှစ် နှင့် အထက်)	1		
စစ်ဘေးရှောင်	-		

(ဂ) ကျွမ်းကျင်သူများမှတ်တမ်း (ကျေးရွာတွင်နေထိုင်သော သို့မဟုတ် တခြားရွာမှလာရောက်သောကျွမ်းကျင်သူများ)

(၁) စာသင်ကျောင်း			(၂) ကျန်းမာရေး			(၃) လက်မှုပညာရှင်		
	ရွာတွင်နေထိုင်သူ	အခြားရွာမှလာသူ		ရွာတွင်နေထိုင်သူ	အခြားရွာမှလာသူ		ရွာတွင်နေထိုင်သူ	အခြားရွာမှလာသူ
မူလတန်းပြဆရာ/မ	<input checked="" type="checkbox"/>	<input checked="" type="checkbox"/>	ဆရာဝန်	<input type="checkbox"/>	<input type="checkbox"/>	လက်သမား	<input checked="" type="checkbox"/>	<input checked="" type="checkbox"/>
အထက်တန်းပြဆရာ/မ	<input type="checkbox"/>	<input type="checkbox"/>	လက်မထောက်ကျန်းမာရေးမှူး	<input type="checkbox"/>	<input type="checkbox"/>	ပန်းရံ	<input checked="" type="checkbox"/>	<input checked="" type="checkbox"/>
အလယ်တန်းပြဆရာ/မ	<input checked="" type="checkbox"/>	<input checked="" type="checkbox"/>	အမျိုးသမီးကျန်းမာရေးဆရာမ	<input type="checkbox"/>	<input type="checkbox"/>	လွှဲစစ်ကွမ်းကျွမ်းစီးသမား	<input checked="" type="checkbox"/>	<input checked="" type="checkbox"/>
မူကြီးဆရာ/မ	<input checked="" type="checkbox"/>	<input type="checkbox"/>	သားဖွားဆရာမ	<input checked="" type="checkbox"/>	<input type="checkbox"/>	ရေဦးကိုင်သူ	<input type="checkbox"/>	<input checked="" type="checkbox"/>
အခြား	<input type="checkbox"/>	<input type="checkbox"/>	ပြည်သူ့ကျန်းမာရေးလုပ်သား	<input type="checkbox"/>	<input type="checkbox"/>	စက်ပြင်ဆရာ	<input checked="" type="checkbox"/>	<input checked="" type="checkbox"/>
မှတ်ချက်				မှတ်ချက်				မှတ်ချက်

(ဃ) ကျေးရွာသို့ ရောက်ရှိနိုင်သည့်လမ်းအခြေအနေ / ကျေးရွာတစ်ရွာသည် ၎င်း၏ကျေးရွာအုပ်စုနှင့် ဆက်သွယ်ထားသောလမ်းအခြေအနေ (အောက်ပါတွဲကို ဝိုင်းပါ)

ကျောက်ကြမ်းလမ်း ကတ္တရာလမ်း ကွန်ကရစ်လမ်း မော်တော်ဆိုင်ကယ်လမ်း
 ကျောက်ခင်းလမ်း မြေသားလမ်း လှသွားလမ်း အခြား _____

(င) ကျေးရွာဖွံ့ဖြိုးမှုစီမံချက်

(၁) လူထုထုတ်ပြန်စီမံကိန်းမစတင်မီ ဤကျေးရွာတွင်ကျေးရွာဖွံ့ဖြိုးမှု စီမံချက်ရှိခဲ့ပါသလား? ဝိုင်းပါ
ရှိပါသည်/မရှိပါ/မသိပါ

(၂) ရှိခဲ့ပါလျှင် ဤစီမံချက်ကို မည်သည့် ဝန်ထုပ်ထွင်းဆင်ခြင်ခဲ့ပါသနည်း? နစ်-----/မသိပါ

(၃) ဤစီမံချက်ကို ဖြန့်ချိမှုအတည်ပြုခဲ့ပါသလား? ဝိုင်းပါ
ဖြန့်ချိသည်/မဖြန့်ချိပါ/မသိပါ

ERIP + A + 2L

(၈) ဝန်ဆောင်မှုအခင်း

(၁) ဤကျေးရွာ၏ ဝန်ဆောင်မှုအခင်း ကျေးရွာအုပ်စု၏ ဝန်ဆောင်မှုပေးနိုင်မှုကောင်းသနည်း? မိုင်-----/မသိပါ ³

(၂) ဤကျေးရွာမှ ဝန်ဆောင်မှုအခင်းလားရာတွင် ကြုံခြင်းသည် အချိန်

ပြောက်ခွေရာသီတွင် ကြုံချိန် ----- ၃၀:၀၀ ----- ထော်လား/မော်တော်ဆိုင်ကယ်/မြေလျင်/လား/မော်တော်ဘုတ်/ အခြား -----

မိုးရာသီတွင် ကြုံချိန် ----- ၃၀:၀၀ ----- ထော်လား/မော်တော်ဆိုင်ကယ်/မြေလျင်/လား/မော်တော်ဘုတ်/ အခြား -----

(၉) ပတ်ဝန်းကျင်ဆိုင်ရာ သဘာဝဘေးအန္တရာယ်

ဤကျေးရွာတွင် ရေကြီးခြင်းကဲ့သို့ သဘာဝဘေးအန္တရာယ် ကျရောက်မှု ဖြစ်နိုင်ပါသလား

မရှိပါ ရှိပါသည် ရှိလျှင် ဖော်ပြပါ -----

(၁) ကျေးရွာတွင် ခွဲစည်းထားသော အဖွဲ့အစည်းများ

လူထုဝန်ထမ်းဆောင်မှုပေးရန် ဤကျေးရွာတွင် ကျေးရွာခွဲစည်းရေးအဖွဲ့အစည်း (သို့) ရွာသားများအဖွဲ့အစည်း (သို့) စီမံကိန်းတစ်ခုခု ခွဲစည်းထားသည့် အဖွဲ့အစည်းများ ရှိပါသလား

(၁) ----- ERVIP

(၂) -----

(၂) အထွေထွေအုပ်ချုပ်ရေး ဦးစီးဌာန (GAD) မှ မှတ်တမ်းတင်ထားခြင်း

ဤကျေးရွာသည် အထွေထွေအုပ်ချုပ်ရေး ဦးစီးဌာန (GAD) မှ မှတ်တမ်းတင်ထားမှု ရှိပါသလား

မရှိပါ ရှိပါသည်

ကျေးရွာခေါင်းဆောင် အမည်
လက်မှတ် ဇန.စွ

လူထုဝန်ထမ်းဆောင်မှုမှူး အမည်
လက်မှတ် ဇန.စွ

ပုံစံ - ၀၂ - စီမံကိန်းထက်ဝန်းအမျိုးအမည် (PC 2)

လမ်းညွှန်ချက်၊ လက်ဆိုင်ရာလုပ်ငန်းစဉ်များ၊ လက်ထောက်နည်းပညာများ၊ လက်ထောက်အဖွဲ့များ၊ လက်ထောက်အဖွဲ့ဝင်များ၊ လက်ထောက်အဖွဲ့ဝင်များ၊ လက်ထောက်အဖွဲ့ဝင်များ

စည်းရုံးရေးမှူး/လက်ထောက်နည်းပညာရေးမှူးအမည် - ဦးသန်းဝင်း / ဒေါ်အေးအေး

အ.ရ. 30.9.2019

စက်ဝန်းအမျိုးအမည် စက်ဝန်း(၁) စက်ဝန်း(၂) စက်ဝန်း(၃) စက်ဝန်း(၄)

ပြည်နယ်/တိုင်း ဒဂုံ မြို့နယ် လှိုင် ကျေးရွာအုပ်စု အုတ်ရှစ်ကွင်း ကျေးရွာ ဘေးအန္တရာယ်

စီမံကိန်းအောင်မြင်မှုအစဉ်များ	အ.ရ.		အစည်းအဝေးတွင်တက်ရောက်သူအရေအတွက်					
	စတင်သည့် အ.ရ.	ပြီးဆုံးသည့် အ.ရ.	အမျိုးသား အရေအတွက်	အမျိုးသမီး အရေအတွက်	အိမ်ထောင်စုအရေအတွက်	လူမျိုးစုတက်ရောက်သူ အရေအတွက် နှင့် လူမျိုးစုအမည်	အိမ်ထောင်စုပေါင်း	အိမ်ထောင်စု %
၁။ ကျေးရွာစီမံကိန်း စီမံကိန်းအစည်းအဝေး	30.9.19	30.9.19	၇၅	၅၅	၆၀	၈၇၆ ၆၀	၃	
၂။ ကျေးရွာဖွံ့ဖြိုးရေး စီမံချက်ရေးဆွဲခြင်း အစည်းအဝေး	၇.၁၀.၁၉	၇.၁၀.၁၉	၉၆	၆၄	၈၀	၈၇၆		
၃။ ကျေးရွာအုပ်စု လုပ်ငန်းဆောင်ရွက်ချက်အစည်းအဝေး	၁၇.၁၀.၁၉	၁၇.၁၀.၁၉	၃၀	၃၃	၆၃	၈၇၆ - ၁၆ ၈၅၀ - ၂၇ ၈၅၄ - ၃၆		
၄။ မြို့နယ်အဆင့်စီမံကိန်းရေးဆွဲရေးနှင့် အကောင်အထည်ဖော်ရေး ကော်မတီ၏ စီမံကိန်း သုံးသပ်မှုအစည်းအဝေး			မလို	မလို	မလို	မလို		

Page 8

၈။ လူထုပီပီကိန်း၏ လာမည့် (၄)နှစ်အတွက် အကျိုးပင်သော ဦးစားပေး ဖွံ့ဖြိုးတိုးတက်မှု လုပ်ငန်း အစီအစဉ်များအားဖော်ပြပါ။

ဦးစားပေးအဆင့်	ကျေးရွာအတွက် ဦးစားပေး ဖွံ့ဖြိုးတိုးတက်မှု လုပ်ငန်းစဉ်များ	အဆိုပြုသူ (အမျိုးသားများ/ အမျိုးသမီးများ/အမျိုးသား+အမျိုးသမီး)	အခန်းကဏ္ဍ	ဦးစားပေးအဆင့်သတ်မှတ်ချက်	ခန့်မှန်းကုန်ကျစရိတ်	အကျိုးပင်စွန့်ပေးမည့်အရေအတွက်		
						ကား	မ	ပေါင်း
၁	ရွာတွင်းလမ်းဖောက်ခင်း	ကျား		၂	6000000	325	376	701
၂	အုတ်ရှစ်ကွင်းကျေးရွာအုပ်စု	ကျား		၃	6000000	၂	၂	၂
၃	ကျေးရွာအုပ်စုအတွင်း	ကျား		၁၁	6000000	၂	၂	၂
၄	အုတ်ရှစ်ကွင်းကျေးရွာအုပ်စု	ကျား		၁	6000000	၂	၂	၂
၅								

၉။ လူထုပီပီကိန်း၏ လာမည့် (၄) နှစ်အတွက် အကျိုးပင်သော ဦးစားပေး ဖွံ့ဖြိုးတိုးတက်မှု လုပ်ငန်း အစီအစဉ်များအားဖော်ပြပါ။

အဆင့်	ကျေးရွာအတွက် ဦးစားပေး ဖွံ့ဖြိုးတိုးတက်မှု လုပ်ငန်းစဉ်များ	အဆိုပြုသူ (အမျိုးသားများ/ အမျိုးသမီးများ/အမျိုးသား+အမျိုးသမီး)	အခန်းကဏ္ဍ
၁	ကျေးရွာအုပ်စုအတွင်း	ကျား	အုတ်ရှစ်ကွင်း
၂			
၃			
၄			
၅			

ပေါင်းစောင်း၊ ကျေးရွာပီပီကိန်းအထောက်အကူပြုကော်မတီမှအတည်ပြုသည်။

အမည်- အောင်ကျော် လက်မှတ်- [Signature] ဇ.စ.ရ. ၇.10.10

အုတ်ရှစ်ကွင်းကျေးရွာ

ကျေးရွာအုပ်စု

ဤအလိုက် ဦးစားပေးလုပ်ငန်းချုပ်စဉ်စာရင်း

စဉ်	ဦးစားပေး အဆင့်	လုပ်ငန်းအမျိုးအစား	အဆိုပြုသူ(အမှန်ဖြစ်ရန်)			မှန်	ထောက်ပံ့မည့်အဖွဲ့အစည်း (အဖွဲ့အစည်း)	မှတ်ချက်
			ကျား	မ	ကျား+မ			
အခြေခံအဆောက်အအုံကဏ္ဍ (လမ်း/တံတား/ရေပိုက်/ရေပေးစနစ်)	၁	အုတ်မြစ်/ကျောက်မြစ်			✓			
	၂	ကျောက်မြစ်/ကျောက်မြစ်			✓			
	၃	ရေပိုက်(ဖိ.လမ်းကျ)			✓			
	၄							
	၅							
လူမှုစီးပွား ဝန်ဆောင်မှု/ ကျန်းမာရေးနှင့် ဆိုင်ခန်းအဆောက်အအုံကဏ္ဍ အခြေခံအဆောက်အအုံ	၁	အဆောက်အအုံ/အဆောက်အအုံ			✓			
	၂							
	၃							
	၄							
	၅							
ပညာရေး ဝန်ဆောင်မှု/ ကျန်းမာရေးနှင့် ဆိုင်ခန်းအဆောက်အအုံ အခြေခံအဆောက်အအုံ	၁	အဆောက်အအုံ/အဆောက်အအုံ			✓			
	၂							
	၃							
	၄							
	၅							
အခြေခံအဆောက်အအုံ အခြေခံအဆောက်အအုံ	၁							
	၂							
	၃							
	၄							
	၅							
အခြေခံအဆောက်အအုံ အခြေခံအဆောက်အအုံ	၁							
	၂							
	၃							
	၄							
	၅							