

ပြည်ထောင်စုသမ္မတမြန်မာနိုင်ငံတော်အစိုးရ
စိုက်ပျိုးရေး၊ မွေးမြူရေးနှင့် ဆည်မြောင်းဝန်ကြီးဌာန
ကျေးလက်ဒေသဖွံ့ဖြိုးတိုးတက်ရေးဦးစီးဌာန
ငပုတောမြို့နယ်



လူထုပဟိုပြုစီမံကိန်း
National Community Driven Development Project
(NCDDP)



ကျေးရွာဖွံ့ဖြိုးရေးအစီအစဉ်
Village Development Plan (VDP)

ဘောစကိုင်းကျေးရွာ၊ ကညင်ငူကျေးရွာအုပ်စု

မာတိကာ

စဉ်	အကြောင်းအရာ	စာမျက်နှာ
၁	မြို့နယ်မြေပုံ	၂
၂	ကျေးရွာအုပ်စုမြေပုံ(တည်နေရာ)	၂
၃	ကျေးရွာအုပ်စုတွင် ပါဝင်သောကျေးရွာများစာရင်း	၂
၄	ကျေးရွာအခြေခံအချက်အလက် (ကျေးရွာသမိုင်းကြောင်း)	၃
၅	လူထုပူးပေါင်းပါဝင်သော ဆန်းစစ်ခြင်းနှင့် အကဲဖြတ်ခြင်း PRA/PSA လုပ်ငန်းစဉ် အနှစ်ချုပ်	၄
၆	ကျေးရွာဖွံ့ဖြိုးရေးအစီအစဉ်အတွက်အသုံးပြုခဲ့သော PRA tools များနှင့် တစ်ခုချင်းစီအတွက် သုံးသပ်ချက်များ (အသုံးပြုခဲ့သော PRA Tools တစ်ခုချင်းစီ၏အမည်များ)	၄
၇	ကျေးရွာကော်မတီရွေးချယ်ခြင်းနှင့် ကျေးရွာဖွံ့ဖြိုးရေးအစီအစဉ် ဆောင်ရွက်မှုမှတ်တမ်းခါတ်ပုံများ	၁၆
၈	ကျေးရွာကော်မတီဝင်များစာရင်း	၁၇
၉	ကျေးရွာအခြေခံအချက်အလက်များ (ပုံစံ ၈ - ၁)	၁၈
၁၀	စီမံကိန်းစက်ဝန်းအချိန်ဇယား (ပုံစံ ၈-၂)	၃၁
၁၁	ကျေးရွာဖွံ့ဖြိုးရေး ဦးစားပေးအစီအစဉ်(ပုံစံ ၈-၃)	၃၈
၁၂	အစည်းအဝေးမှတ်တမ်းများ	၄၆
၁၃	ကဏ္ဍအလိုက် ဖွံ့ဖြိုးရေး ဦးစားပေးလုပ်ငန်းများ	၅၀

၁။ ငပုတောမြို့နယ်အခြေပြမြေပုံ

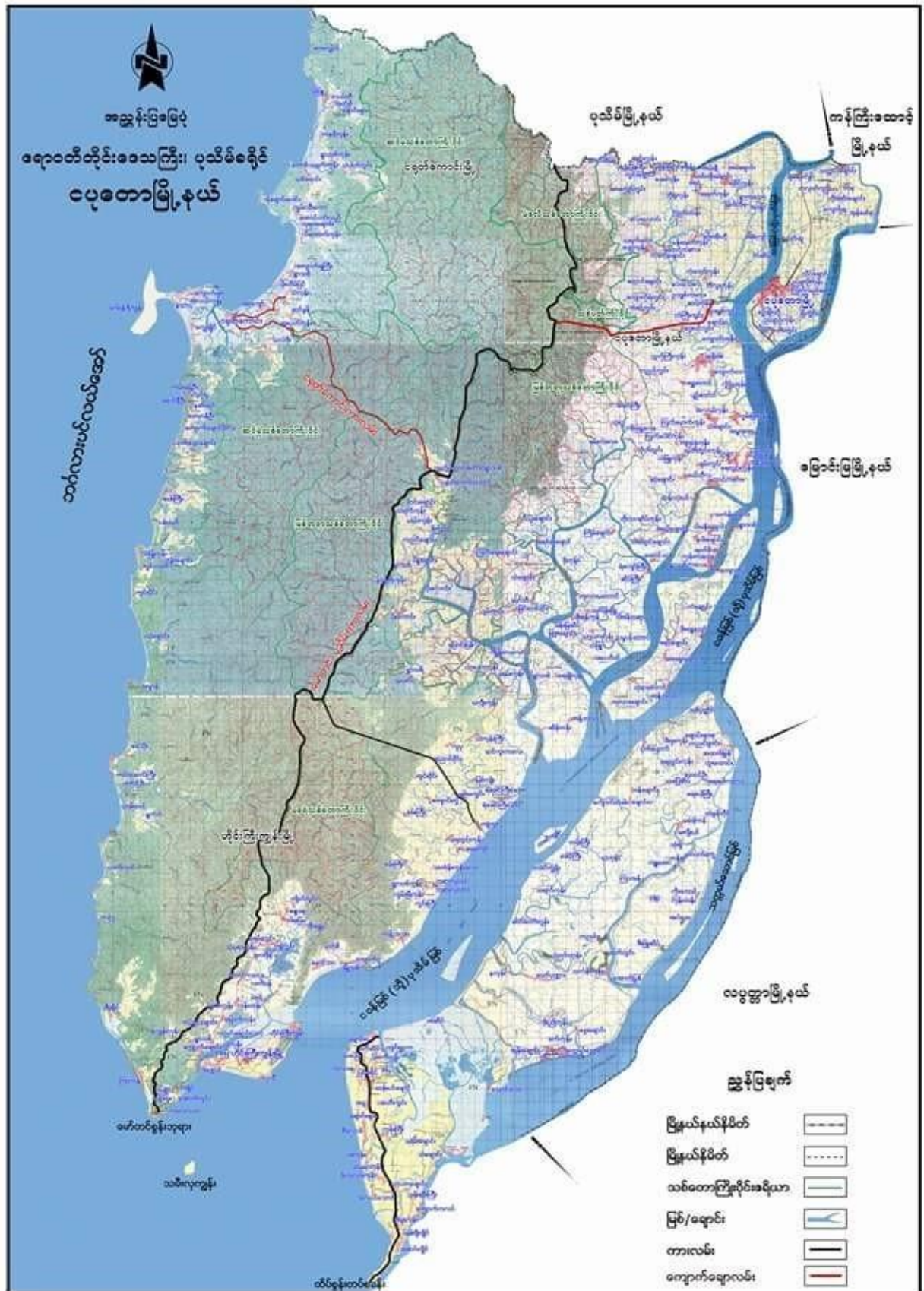

၂။ ကျေးရွာအုပ်စုမြေပုံ

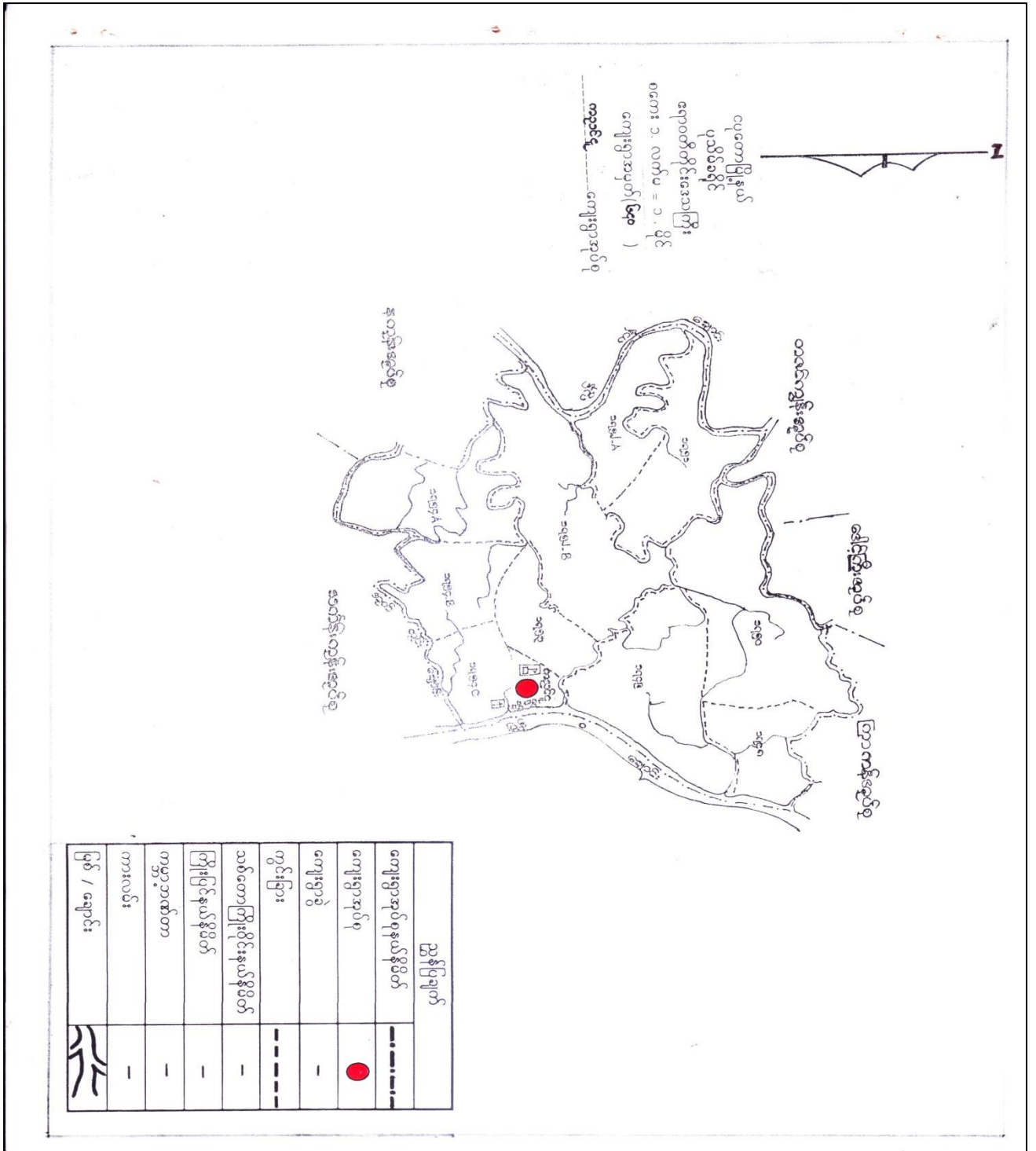

၃။ ကျေးရွာအုပ်စုအတွင်းပါဝင်သောကျေးရွာများစာရင်း

- ၁ - ဘောစကိုင်း
- ၂ - ကညင်ငူ
- ၃ - ကုလားကုန်း
- ၄ - ကျားကွင်း

၄။ ကျေးရွာသမိုင်းအကျဉ်း

တောင်ကျင်း၊ သမိုင်းအကျဉ်း

၁၉၂၀ ခုနှစ် ငယ်ငယ်ပျော်စရာ စာမျိုး ရေးအား
 ငယ်ငယ်ပျော်စရာ ရေးအား ၊ ရေးအား ၊ ခပ်ငယ်ငယ် ၊ ခပ်ငယ်ငယ်
 ငယ်ငယ်ပျော်စရာ ရေးအား ၊ ခပ်ငယ်ငယ် ၊ ခပ်ငယ်ငယ်
 ငယ်ငယ်ပျော်စရာ ရေးအား ၊ ခပ်ငယ်ငယ် ၊ ခပ်ငယ်ငယ်
 ငယ်ငယ်ပျော်စရာ ရေးအား ၊ ခပ်ငယ်ငယ် ၊ ခပ်ငယ်ငယ်
 ငယ်ငယ်ပျော်စရာ ရေးအား ၊ ခပ်ငယ်ငယ် ၊ ခပ်ငယ်ငယ်
 ငယ်ငယ်ပျော်စရာ ရေးအား ၊ ခပ်ငယ်ငယ် ၊ ခပ်ငယ်ငယ်
 ငယ်ငယ်ပျော်စရာ ရေးအား ၊ ခပ်ငယ်ငယ် ၊ ခပ်ငယ်ငယ်
 ငယ်ငယ်ပျော်စရာ ရေးအား ၊ ခပ်ငယ်ငယ် ၊ ခပ်ငယ်ငယ်
 ငယ်ငယ်ပျော်စရာ ရေးအား ၊ ခပ်ငယ်ငယ် ၊ ခပ်ငယ်ငယ်

၅။ လူထုပူးပေါင်းပါဝင်သော ဆန်းစစ်ခြင်းနှင့် အကဲဖြတ်ခြင်း လုပ်ငန်းစဉ် PRA/PSA အကျဉ်းချုပ်ဇယား

စဉ်	အသုံးပြုခဲ့သော PRA Tools များ	ကျား	မ
၁	ကျေးရွာအရင်းမြစ်ပြမြေပုံ (Social Map)	၁၀	၁၀
၂	ရာသီခွင်ပြပြက္ခဒိန် (Seasonal Calendar)	၁၀	၁၀
၃	ညွှာနေကြွယ်ဝမှု ဦးစားပေးအဆင့်သတ်မှတ်ခြင်း (Wealth Ranking)	၁၀	၁၀
၄	ကျား၊ မ ပင့်ကူအိမ်သုံးသပ်ခြင်း (Cob Web)	၁၀	၁၀
၅	အရင်းအမြစ်အသုံးချမှုဖော်ထုတ်ခြင်း ဇယား (Asset Mapping)	၁၀	၁၀
၆	အဖွဲ့အစည်းချိတ်ဆက်မှုမြေပုံ (Veen diagram)	၁၀	၁၀

၆။ ကျေးရွာဖွံ့ဖြိုးရေးအစီအစဉ်အတွက်အသုံးပြုခဲ့သော PRA tools များနှင့် တစ်ခုချင်းစီအတွက် သုံးသပ်ချက်များ

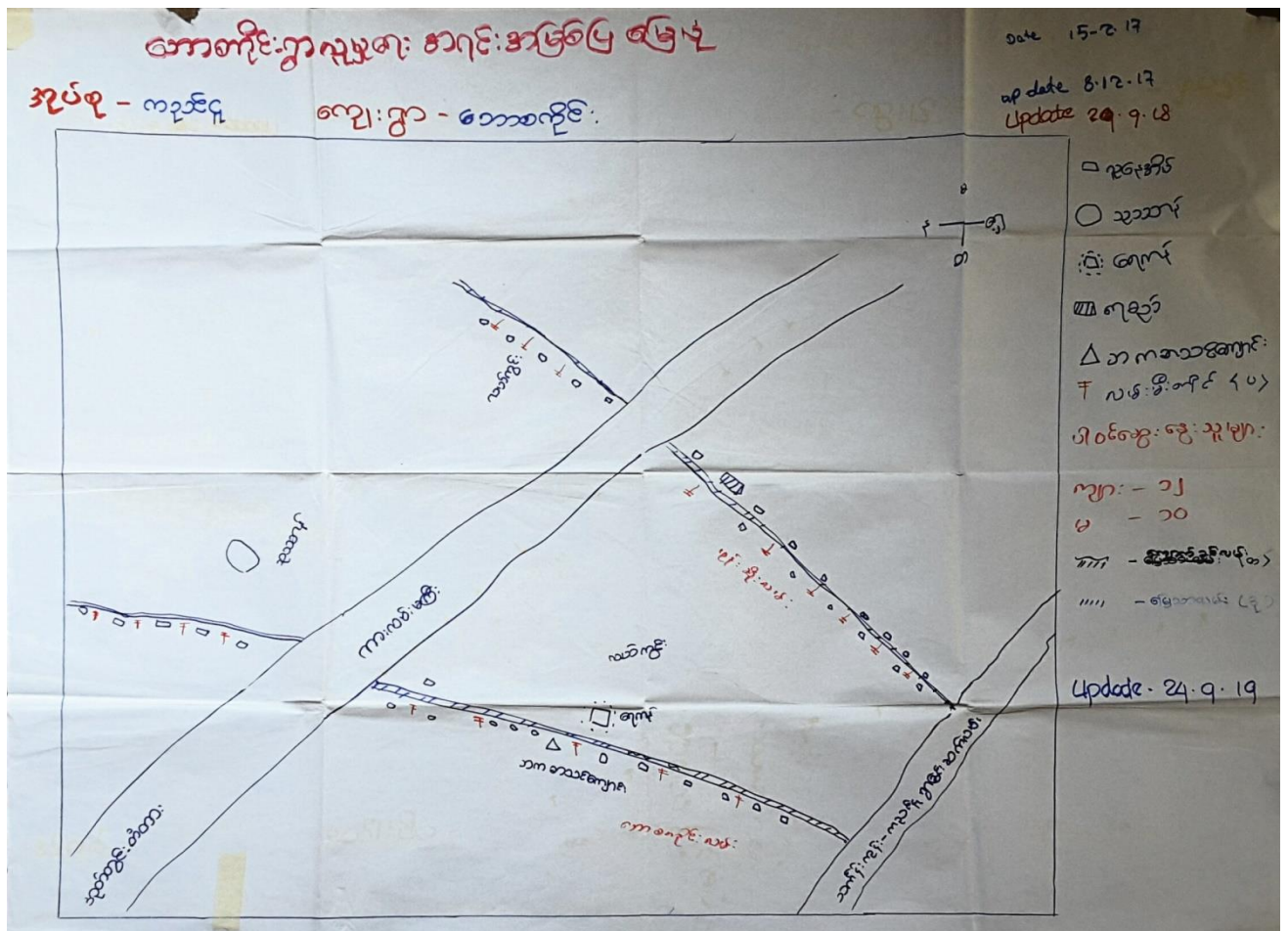

ပူဇော်၊ အရင်း၊ အခြေခံခြေပုံ

ကျေးဇူး၊ ဒြင်း၊ ဒွင်း၊ သန်း၊ စစ်ခြင်း၊ (ဟောပြောနှစ်စက်ဝန်း)

အုပ်စု - ကညင်ငူ

ကျေးဇူး - ဘောစကိုင်း

△ ဘောစကိုင်းကျေးဇူး သည် အဓိကယဉ်ကျေးမှု၊ လူမှု နှင့် ဖွံ့ဖြိုးတစ်ဖွဲ့လုံး ဗဟိုဘာသာကိုး ကျွန်ုပ်တို့ ပြုပါသည်။

△ ကျေးဇူးတွင် (က၊ ဇ) စာသင်ကျောင်း၊ ဂိုဏ်း ဖောက်တပ် သွင်းခိုး၊ ထင်ရှားကျောင်း၊ သည် ပျက်စီးပျက်စီး၊ ပျက်စီး၊ ဖျက်စီးပါသည်။ Save the Children မှ ဖယ်နှစ် နှင့် ဝေဖန် ဖြေရှင်းရေး ဂိုဏ်းပါသည်။

△ ပူဇော်ပျော်ရွှင်စိမ်းလန်း၊ ပထမနှစ် > ဆက်တိုက် ဖြစ်၊ ကျေးဇူး၊ ဇီး၊ ဇင်း၊ ရေး၊ (အင်ဂျင်စက်) အကောင် အတည် စက် ဝေဖန်ကြောင့် ကျေးဇူးတွင် ပူဇော် နှင့် အသစ်အဆန်း၊ ဖြစ်၊ ဖား၊ လျှပ်ဂိုဏ်းပါသည်။ စိမ်းလန်း၊ (နှုတ်ယူခြင်း၊ တစ်ယူခြင်း) စိမ်းလန်း၊ ဆက်တိုက် ဖြစ်၊ ကျေးဇူးတွင်၊ ဖမ်း၊ ကျောက်ခင်း၊ ဖမ်း၊ ဆောက်လုပ် ဝေဖန်ကြောင့်၊ ချိုး၊ ရှာဖွေတွင် စွမ်းအား၊ ဖွဲ့စည်းမှု ပျက်စီးပါသည်။

△ ကျေးဇူး ဖွံ့ဖြိုးတိုးတက်မှု လိုအပ်ချက် များမှာ

* စာသင်ကျောင်း၊ ဆေးရုံ၊ ဆေးကုသမှု ခြေပုံ

* ဇွန်၊ ဝက် မြေ၊ ခြေ၊ သင်တန်း

* စက်ယူမှု သင်တန်း၊ စက်ပြင် သင်တန်း

* အဝေး၊ အား ချေးငွေ လုပ်ငန်း၊ စာသင်တန်း လိုအပ်ပါသည်။

ဘေစကိုင်း ၇
ကညင်ငူအုပ်စု

ဥစ္စာဓာတ်ဆိုင်သတ်မှတ်ချက်

date 15.2.17
up date - 5.12.17

Up Date - 29.9.18
Update - 24.9.19

အဆင့်	သတ်မှတ်ချက်	မိမိထောက်ပံ့အစားအဆွဲ	ရာခိုင်နှုန်း	ပါဝင်အဖွဲ့ ၅ ခု
အပြုလုပ်ဆုံး	လုပ်ငန်းစဉ်အဆင့် ဗဟိုကော်မတီ ၂ ဇာ	10	13 %	ကျား 14 မ 31
အထည့်အတတ်	အဖွဲ့ခွဲခြား၊ ဖွဲ့စည်းရေး လက်ထပ်လက်စား	2	10 %	ကျား 14 မ 31
အပြုလုပ်	တစ်နေ့လုပ်တစ်နေ့စား	61	77 %	ကျား 14 မ 31
အစွမ်းပါးဆုံး	100% PF	79	100 %	

ဘေစကိုင်းကျေးရွာ (ကညင်ငူကျေးရွာအုပ်စု)
“ဥစ္စာဓနကြွယ်ဝမြှုပ်နှံရေး”

အွေးဖွဲ့ခြင်းနှင့်အဖွဲ့စည်းခြင်း

အဖွဲ့ဝင်များ: . အဖွဲ့ဝင်များအဖွဲ့များသည် ဤကျေးရွာတွင် လယ်(၁၀)ဧကနှင့် အထက်သာရှိသည့် ဆိုလယ်များနှင့် လုံ့လကန်များရှိသည်။

အသင့်အားဖြင့် ဖွဲ့စည်းခြင်း . စာရင်းပြုစုခြင်း၊ ရွေးချယ်ခြင်း၊ လက်လုပ်လက်စားများသာရှိသဖြင့် အသင့်အားဖြင့်ရှိသည်။ သို့သော် ဖွဲ့စည်းရန်သာရှိသည်။

မဲဖွဲ့ခြင်း မဲဖွဲ့ခြင်းများသည် ကျောင်းအုပ်ချုပ်ရေးများ ဖြစ်ကြပြီး တစ်နေ့လုပ် တစ်နေ့စားများသည်။

၇)

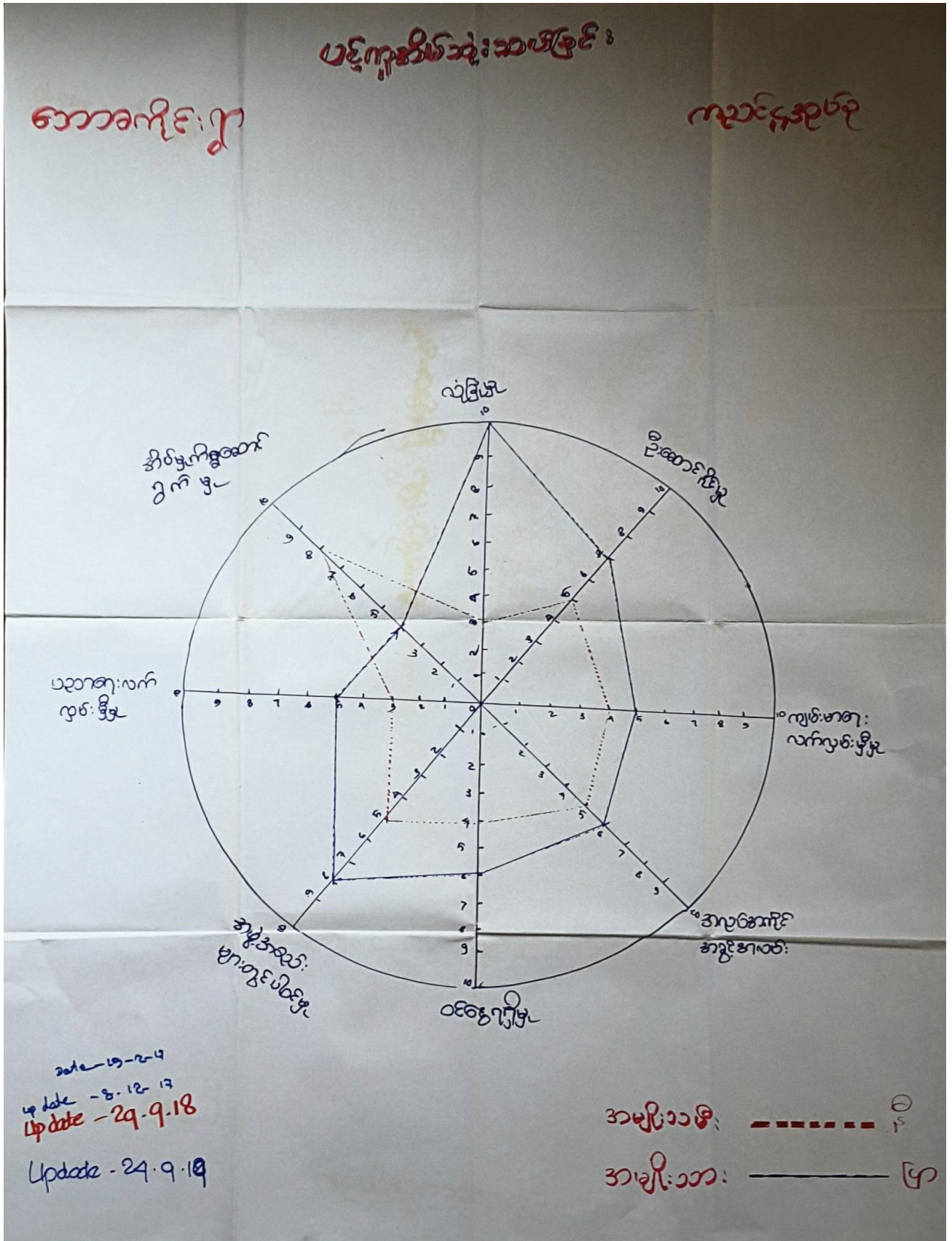

ဘေစကိုင်းကျေးရွာ (ကညင်ငူကျေးရွာအုပ်စု)

ပင့်ကျအိမ် ပုံစံပြုစုပေး

ဆွေးနွေးခြင်း ဖြင့် ဘုံ့သတ်ခြင်း

အမျိုးသား - ရဲခုံခြံကျေး၊ အားသာသမိုင်း၊ အဖွဲ့အစည်းများတွင် ပါဝင်မှု၊ ဝင်ရောက်မှု၊ ဦးဆောင်နိုင်မှုတို့တွင် အားသာသမိုင်း

အမျိုးသားများ အားသာချက် - ဆိပ်မြက်စွဲ အားနည်းသမိုင်း၊ ပညာရေး၊ ကျန်းမာရေးများတွင် အားနည်းသမိုင်း

အမျိုးသမီးများ အားသာချက် - ဆိပ်မြက်စွဲများတွင် အားသာပါသမိုင်း

အမျိုးသမီးများ အားနည်းချက် - ရဲခုံခြံမြို့၊ ပညာရေး၊ ဝင်ရောက်မှု၊ အဖွဲ့အစည်းများတွင် ပါဝင်မှု၊ ဦးဆောင်မှု၊ အရည်အချင်း၊ ကျန်းမာရေး၊ အားနည်းပါသမိုင်း

အကျွမ်းပြုချက် - ပညာရေး၊ ကျန်းမာရေး၊ လမ်းပန်းဆက်သွယ်ခြင်း

အမျိုးသမီးများ အားနည်းချက် - ကျေးရွာ ကျန်းမာရေးတွင် အရည်အချင်းမရှိသည့်အတွက် သက်တမ်းကြိုတင် ရွာသို့ သွားရောက် ပြသရာ လမ်း မဆောင်ဆောင်သွယ်ပေးလမ်း မကောင်းပါ။

Date 15-2-19
up date 8-12-17
up date 29.9.18
Update 24.9.19

ဘေစကိုင်းကျ အုပ်စု - ကညင်ငူ	ကသီဝင်ပြပြကွဲဒ်											
အကြောင်းအရာ	တနင်္ဂနွေ	တနင်္လာ	မင်္ဂလာ	ဗုဒ္ဓဟူး	သောတ	အင်္ဂါ	အင်္ဂါ	အင်္ဂါ	အင်္ဂါ	အင်္ဂါ	အင်္ဂါ	အင်္ဂါ
ကသီဝင်												
ခိုက်ပျိုးရေ												
ရေယုတ်ငါး												
ရေအရင်းအမြစ်ရရှိမှု												
ကျန်းမာရေး												
ပွဲစားများ												
ဝင်ငွေ												
လမ်းဆက်သွယ်ရေး	ကော်မ	ကော်မ	ညံ့	ညံ့	ညံ့	ညံ့	ညံ့	ညံ့	ညံ့	ကော်မ	ကော်မ	ကော်မ

ဘောစကိုင်းကျေးရွာ (ကညင်ငူကျေးရွာအုပ်စု)

“ရှာဖွေပြုစုပေး ဆန်းစစ်ဗဟုသုတ”

- ရှာဖွေမှု... - တစ်ခုခု ကဆုန် တစ်ဆောင် မှန်း၊ နှစ်ဆောင် ပြာသွယ်၊ တပျိုတွဲ၊ တပေါင်၊ နေသာ သည်၊ နယုန်၊ ဝါဆို၊ ဝါခေါင်၊ တော်သလင်၊ သီတင်း၊ ဂျွန်မှာ မြို့ရွာ သည်။ ရေးကြိုတတ်သည်။
- စိုက်ပျိုးရေး... - နယုန်၊ ဝါဆို၊ ဝါခေါင် မှာ စပါ၊ စိုက်ပျိုးကြသည်။ သီတင်း၊ ဂျွန်၊ တစ်ဆောင် မှန်း၊ နှစ်ဆောင် မှာ ဆောင်သီးခွံ စိုက်ပျိုးသည်။
- ကျောက်တူး... - တစ်ခုခု ကဆုန်မှာ နယုန်မှာ ငါးပုရွက်မှာပါသည်။ ဝါဆို၊ ဝါခေါင်၊ တော်သ လင်၊ သီတင်း၊ ဂျွန်မှာ အတန်အသင့် ရရှိသည်။ တစ်ဆောင် မှန်း၊ နှစ်ဆောင် မှာ စပါပေါ်သစ်ရပါသည်။
- ကျွန်းအရင်းအမြစ်... - တစ်ခုခု ကဆုန် မှာ ကျေးရွာသည်။ နယုန်ပြု တစ်ဆောင် မှန်း၊ နှစ်ဆောင် အထိ ရေပါများသည်။ ပြာသွယ် မှ တပေါင် အထိ အနည်းအတင့် ပဲကျန် ရှေးသည်။
- ကျွန်းအရင်း... - ကဆုန်၊ နယုန်မှာ အများအပြား ရပါသည်။ တော်သလင်၊ လမှာ တောင်ကျွန်း ရောဂါ ဖြစ်တတ်သည်။
- ပွဲတော်များ... - တစ်ခုခုမှာ သင်္ကြန်၊ ကဆုန်မှာ ရောက်ရေးသွင်း၊ သီတင်း၊ ဂျွန်မှာ မီးထွန်းပွဲ တစ်ဆောင် မှန်းမှာ ကထိန်ပွဲ၊ တပျိုတွဲမှာ ထန်ပွဲ တပေါင်မှာ သူရား ပွဲရှိပါသည်။
- ဝတ်စွဲ... - လစဉ် အသင့်အတင့် ရှိပါသည်။
- လက်အောက် သွယ်ရေး... - ခွေရာသီတွင် ကောင်း၍ မြို့ရာသီတွင် ယုံ့ပြီ၊ စောင်းရာသီတွင် အ သင့်အတင့် ကောင်းပါသည်။

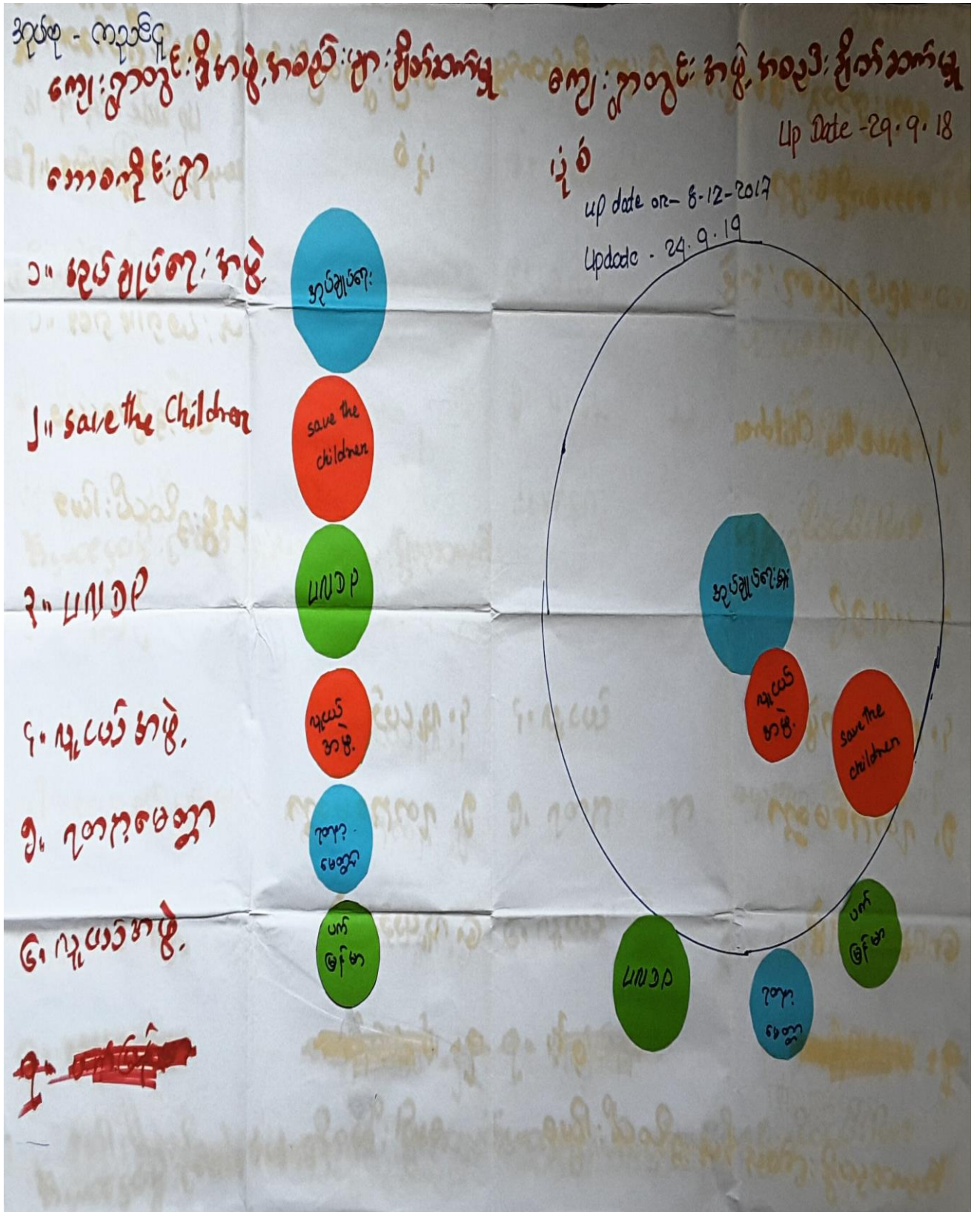

ဘောစကိုင်းရွာ
ကညင်ငူအုပ်စု

Up Date on 8.12.2017

ဇာနည်အိမ်ထောင်ရေးအဖွဲ့အစည်း

ဆွေးနွေးခြင်းနှင့် ဆန်းစစ်ခြင်း

- ကျေးရွာအုပ်စုအဖွဲ့အစည်း၊ ကျေးရွာအဖွဲ့အစည်းတို့၏ လျှို့ဝှက်ကျေးဇူးတင်မှုများ၊ လူမှုအဖွဲ့အစည်းများ၏ လုပ်ငန်းများတွင် တက်ရောက်မှုပါဝင်ခြင်း ဖြစ်သည်။
- ဆက်သွယ်ရေး၊ အိမ်ခြံမြေ၊ ကျွေးမွေးရေး၊ သားမွေးမြူရေး၊ စာသင်တန်းများ၊ အဆင့်မြင့်ခြင်း ဖြစ်သည်။ သို့သော် မူလတန်းအဆင့်သာ ဖြစ်ပြီး၊ နယ်ပယ်တိုင်းတွင် သင်တန်းများကို တက်ရောက်ခြင်း ဖြစ်သည်။
- save the children အဖွဲ့နှင့် အိမ်ထောင်ရေးအဖွဲ့အစည်းများ၊ ကျေးဇူးတင်ဆောင်ရွက်မှုများ၊ လျှို့ဝှက်ကျေးဇူးတင်မှုများ၊ အာဟာရ ကာကွယ်ဆေးများ၊ ဖိုက်ကျေးဇူးတင်မှုများ၊ လိုက်လံစောင့်ရှောက်မှုများ၊ ၅ နှစ်အောက်ကလေးများ၊ အရေးပေါ်အခြေအနေဖြင့် ရေကြီးများ၊ လိုက်လံစောင့်ရှောက်ပေးခြင်း ဖြစ်သည်။
- ဇာနည်အိမ်ထောင်ရေးအဖွဲ့ ဖြစ်သည်။ အဖွဲ့အစည်းများ၊ အဖွဲ့အစည်းများ ဖြစ်သည်။
- အင်အားစွမ်းအားနှင့် လိုက်လံစောင့်ရှောက်မှုများကို ကာကွယ်ဆေးထိုးခြင်း၊ ရေခြင်း၊ ၅ နှစ်အောက်ကလေးများကို ကာကွယ်ဆေးထိုးခြင်း၊ ခြေစွန်းထိုးခြင်း၊ ဖိုက်ကျေးဇူးတင်မှုများ၊ အာဟာရကျေးဇူးတင်မှုများ၊ သားဆက်ခြားဆေးပေးခြင်းများ ဖြစ်သည်။
- လူမှုပတ်ဝန်းကျင်များသည် ကျေးရွာအုပ်စု၊ ကျေးရွာ၊ များစွာများတွင် ပါဝင်ဆောင်ရွက်သည်။
- ဇာနည်အိမ်ထောင်ရေးအဖွဲ့သည် နယ်ပယ်အဖွဲ့အစည်းများကို မဲဆန္ဒနယ်များကို ဖွဲ့စည်းပေးခြင်း ဖြစ်သည်။
- အိမ်ထောင်ရေးအဖွဲ့များသည် ဝါတွင်းတွင် အိမ်ထောင်ရေးအဖွဲ့အစည်းများ ဖွဲ့စည်းပေးခြင်း ဖြစ်သည်။
- ကျေးရွာတွင်းလမ်းများ၊ ကျေးရွာအဖွဲ့အစည်းများ ဖွဲ့စည်းခြင်း ဖြစ်သည်။

ကောစကိုင်ရွာ

အရင်းအမြစ်စိမ်းစားမှုပုံစံပေးစာ:



လပတ်စပိတ်:

ဆေးကျောင်း:

လပတ်

ဆားကွင်း:

စက်ချပ်

ကျွတ်ပိတ်:

ကျွတ်ပိတ်:

စားဖွား:

စိုက်ပျိုးရေး:

အာစိစား:

မိဂီယံ

စားဖွား:

စိုက်ပျိုးရေး:

မိဂီယံ

Update -14.2.17

Update -8.12.17

Update -29.8.18

ဘေစကိုင်းကျေးရွာ (ကညင်ငူကျေးရွာအုပ်စု)
“ပိုင်ဆိုင်မှုဆန်းစစ်ခြင်း”

အရင်းအမြစ်

ဆွေးနွေးခြင်းနှင့် ဆန်းစစ်ခြင်း

အမျိုးသား - - လယ်၊ ပျဉ်းနက် ကောက်စိုက် ကာလမှာ ဝင်ငွေ အသင့်အတင့်ရှိပါသည်။
 ဟင်းဖြုံ စိုက် ခွေကုတ် ကာလတွင် အသင့်အတင့်ရှိပါသည်။
 တပေါင်းလမှာ အလုပ်အကိုင်နည်း၍ ဝင်ငွေမကောင်းပါ။ သို့သော် မဟုတ်မီဆိုပါ။
 မြို့တွင်းကာလတွင် ငါးပုစွန်နှင့် ဈေးချောင်း၊ ဖိဖိအိမ်အတွက် အားထုတ်ရေး
 အလုပ်မှိုခွဲသည်။ မိုးလယ်ကာလတွင် အလုပ်ရှားပါး၍ ဝင်ငွေမကောင်းပါ။ အဖြင့်
 စားဝတ်နေရေး၊ ကျန်းမာရေးဆပ်ပါသည်။ မိုးခွေလယ်ကာလတွင် ကောက်ခိုက်ရ၍ ဝင်ငွေ
 အသင့်အတင့်ရှိ၍ အားထုတ်ရေး အသင့်ပြုပါသည်။
 ဓနုကာလရောက်လာ၍ မင်္ဂလာပွဲ၊ အလှူပွဲနှင့် နှစ်သဖြင့် အားပျက်စေ အလှူပျက်
 ဖွင့်ရ၍ ငွေ အသင့်အတင့် ရရှိပါသည်။
 ဆောင်းကာလတွင် ဟင်းသီးဟင်းရွက်ထွက်ရှိ၍ ဝင်ငွေအသင့်အတင့် သုံးစွဲနိုင်
 ပါသည်။
 တပို့တွဲတစ်လမ်းပွဲ၌ အလုပ်အကိုင် မရှိပါ။ အဖြင့် အားထုတ်ရေး ကြပ်တည်း
 ပါသည်။

၇။ ကျေးရွာကော်မတီရွေးချယ်ခြင်းနှင့်ကျေးရွာဖွံ့ဖြိုးရေးအစီအစဉ်ဆောင်ရွက်မှုမှတ်တမ်းခါတ်ပုံများ



၈။ ကျေးရွာစီမံကိန်းအထောက်အကူပြုကော်မတီဝင်များစာရင်း

အုပ်စု - ကညင်ငူ
 ကျေးရွာ - ဘောစကိုင်း

လူထုဗဟိုပြုစီမံကိန်းစတုတ္ထနှစ်ကော်မတီများ

စဉ်	ကော်မတီအမည်	ရာထူး	ဖုန်းနံပါတ်
၁.	ဦးလှိုင်မြင့်	ဦးစီးအဖွဲ့	၀၉-၇၉၆၀၆၃၇၄၁
၂.	ဒေါ်မာချို	" "	၀၉-၇၉၆၅၈၁၅၅၄
၃.	ဦးထွန်းထွန်းစိန်	အဖွဲ့ဝင်	၀၉-၉၆၁၁၇၄၄၅၀
၄.	ဒေါ်ဆန်းစွန်း	" "	၀၉-၇၇၆၃၈၇၃၁၁
၅.	ဒေါ်ကျွန်းစိန်	အဖွဲ့ဝင်	၀၉-၉၆၁၁၇၄၄၅၀
၆.	ဒေါ်ပေဂျာအိမ်	ဝန်ထမ်း	၀၉-၇၇၆၃၈၇၃၁၁
၇.	ဦးကျော်စိန်	" အဖွဲ့	၀၉-၆၉၉၉၈၀၅၀၉
၈.	ဒေါ်ဝင်းစိန်	" "	၀၉-၇၆၃၅၈၇၇၄၄
၉.	ဦးမြင့်မောင်	အဖွဲ့ဝင်	၀၉-၇၈၃၄၅၃၆၄၄
၁၀.	ဒေါ်အေးအေးမြင့်	" "	၀၉-၇၇၆၃၈၇၃၁၁
၁၁.	ဦးဆန်းစိန်	အဖွဲ့ဝင်	၀၉-၇၈၆၅၀၀၁၆၇
၁၂.	ဒေါ်မာချို	အဖွဲ့ဝင်	၀၉-၇၉၆၅၈၁၅၅၄
၁၃.	ဦးကျော်စိန်	အဖွဲ့ဝင်	၀၉-၇၇၆၃၈၇၃၁၁
၁၄.	ဒေါ်ခင်	ဝန်ထမ်း	၀၉-၆၈၆၅၉၈၁၈၄

၉။ ကျေးရွာအခြေခံအချက်အလက်များ (ပုံစံစ - ၁)(ပထမနှစ်) စက်ဝန်း

ကျေးလက် ၃၀

ပုံစံ - စ - ၁ ကျေးရွာအခြေခံအချက်အလက်များ (Form PC 1)

လမ်းညွှန်ချက်၊ ကျေးရွာတစ်ရွာသို့ ပထမဆုံးပိတ်ဆက်ရေး သွားရောက်သောအခါ လူထုစည်းရုံးရေးမှူးသည် ကျေးရွာ ခေါင်းဆောင်များအား ကျေးရွာအချက်အလက်များကို မေတ္တာရပ်ခံ၍ တောင်းခံရသည်။ ဤအချက်အလက်များကို စီမံကိန်း ပိတ်ဆက်အစည်းဝေးပတ်ပိတ်တောင်းခံရသည်။ စီမံကိန်းပိတ်ဆက်အစည်းဝေးတွင် လူထုစည်းရုံးရေးမှူးသည် ဤအချက်အလက် များအား စစ်ဆေးပြီး မှန်ကန်အောင်ပြုလုပ်ရမည်။ ပြီးနောက်တွင် လူထုစည်းရုံးရေးမှူးမှ သတင်းအချက်အလက်ထံသို့ Tablets မှ တစ်ဆင့် ဖြည့်သွင်းရမည်။

ကျေးရွာခေါင်းဆောင် အမည် ဦးကျော်	ကျေးရွာခေါင်းဆောင်၏ စုန်းနံပါတ်	လူထုစည်းရုံးရေးမှူး၏ အမည်
ပြည်နယ်/တိုင်း/ဒေသကြီး ဧရာဝတီ	မြို့နယ် လှိုင်	ကျေးရွာအုပ်စု လှိုင်
		ကျေးရွာ အောက်

တ။ လူဦးရေ

လူမျိုးစု	အိမ်ထောင်စုအရေအတွက်	ကိုးကွယ်သည့်ဘာသာ	အိမ်ထောင်စုအရေအတွက်
လူမျိုးစု (၁) ဗမာ	၇၇	ဘာသာ (၁) ဗုဒ္ဓ	၇၇
လူမျိုးစု (၂) -----		ဘာသာ (၂) -----	
လူမျိုးစု (၃) -----		ဘာသာ (၃) -----	
လူမျိုးစုစရာ -----		ဘာသာစရာ -----	
အခြား			
	အရေအတွက်		
မသန်စွမ်းသူများ	၁	၃၃	၁
သက်ကြီးရွယ်အိုများ (၆၅ နှစ် နှင့် အထက်)	၁၄	၆	၁၄
စစ်ဘေးရှောင် (သို့မဟုတ်) ရွှေ့ပြောင်းနေထိုင်၊ ပြောင်းရွှေ့	-	-	-

လူဦးရေ	အမျိုးသား (အရေအတွက်)	အမျိုးသမီး (အရေအတွက်)	အိမ်ခြေအရေအတွက်
လူမျိုးစု (၁) ဗမာ	၃၂၂	၃၄၅	
လူမျိုးစု (၂) -----			
လူမျိုးစု (၃) -----			
အခြား			
အိမ်ထောင်ဦးစီး	၆၈	၁၁	

(ခ) အခြေခံအထောက်အပံ့ အသုံးအဆောင်များ

တည်ဆောက်ရေး	အမှတ် ဖြစ်ပါ	ကျန်းမာရေး	အမှတ် ဖြစ်ပါ	ဘာသာရေး အဆောက်အအုံများ	အမှတ် ဖြစ်ပါ
အထက်တန်းကျောင်း	၈	ဆေးရုံ	၈	ဇေတီ	၇
အလယ်တန်းကျောင်း	၈	ကျန်းမာရေးဌာန	၈	ဘုန်းကြီးကျောင်း	၇
မူလတန်းကျောင်း	၁၁	ကျန်းမာရေးဌာနခွဲ	၈	ဟိန္ဒူဘုရားကျောင်း	၄
မူကြိုကျောင်း	၂	ဆေးပေးခန်း	၂	ရေစိမ့်ယူရေးကျောင်း	၄
အခြား ၇၈၈၇	၂	အခြား	၄	ဂူ	၄
				အခြား	၇
မှတ်ချက်		မှတ်ချက်		မှတ်ချက်	

(ဂ) ကျွမ်းကျင်သူများမှတ်တမ်း (ကျေးရွာတွင်နေထိုင်သော သို့မဟုတ် တခြားရွာမှလာရောက်သောကျွမ်းကျင်သူများ)

(ခ) စာသင်ကျောင်း	(၂) ကျန်းမာရေး		(၃) လက်မှုပညာရှင်	
	ရွာတွင်နေထိုင်သူ	အခြားရွာမှလာသူ	ရွာတွင်နေထိုင်သူ	အခြားရွာမှလာသူ
မူလတန်းပြဆရာ/မ	✓	၇	ဆရာဝန်	၈
အထက်တန်းပြဆရာ/မ	၂	၂	လက်ထောက်ကျန်းမာရေးမှူး	၂
အလယ်တန်းပြဆရာ/မ	၇	၇	အမျိုးသမီးကျန်းမာရေးဆရာမ	၇
မူကြိုဆရာ/မ	၂	၂	သားဖွားဆရာမ	၂
အခြား	၅	၃	ပြည်သူ့ကျန်းမာရေးလုပ်သား	၃
မှတ်ချက်			မှတ်ချက်	

(ဃ) ကျေးရွာသို့ ရောက်ရှိနိုင်သည့် လမ်းအခြေအနေ / ကျေးရွာတစ်ရွာသည် ၎င်း၏ ကျေးရွာအုပ်စုနှင့် ဆက်သွယ်ထားသော လမ်းအခြေအနေ (အောက်ပါတို့ကိုစိုင်းပါ)

ကျောက်ကြမ်းလမ်း: ကတ္တရာလမ်း: ကွန်ကရစ်လမ်း: မော်တော်ဆိုင်ကယ်လမ်း:
 ကျောက်ခင်းလမ်း: မြေသားလမ်း: လူသွားလမ်း: အခြား: _____

(င) ကျေးရွာဖွံ့ဖြိုးမှုစီမံချက်

(၁) လူထုဝဟိုပြုစီမံကိန်းမတင်မီ ဤကျေးရွာတွင်ကျေးရွာဖွံ့ဖြိုးမှု စီမံချက်ရှိခဲ့ပါသလား? စိုင်းပါ
 ရှိပါသည်/မရှိပါ/မသိပါ

(၂) ရှိခဲ့ပါလျှင် ဤစီမံချက်ကို မည်သည့် ခုနှစ်တွင်ပြင်ဆင်ခဲ့ပါသနည်း? နစ် ၂၀၀၉ / မသိပါ

(၃) ဤစီမံချက်ကို မြို့နယ်မှအတည်ပြုခဲ့ပါသလား? ပြုခဲ့ပါသည်/မပြုခဲ့ပါ (မသိပါ)

(စ) ခရီးအတွာအဝေး

(၁) ဤကျေးရွာ၏ဝဟိုမှ ၎င်းကျေးရွာအုပ်စု၏ဝဟိုအထိ ခရီးပိုင်မည်မျှကွာဝေးသနည်း? ၁၅ မိုင် / မသိပါ

(၂) ဤကျေးရွာမှ ၎င်းကျေးရွာအုပ်စုဝဟိုအထိ သွားလာရာတွင်ကြာမြင့်သည့်အချိန်

ခြောက်သွေ့ရာသီတွင်ကြာချိန် ၅၂ ၄၀ ----- ထော်လာဂျီ/မော်တော်ဆိုင်ကယ်/မြေလျင်/လား/မော်တော်ဘုတ်/
 အခြား: -----

မိုးရာသီတွင်ကြာချိန် ၁၂ မှာ ----- ထော်လာဂျီ/မော်တော်ဆိုင်ကယ်/မြေလျင်/လား/မော်တော်ဘုတ်/
 အခြား: -----

(ဆ) ပတ်ဝန်းကျင်ဆိုင်ရာ သဘာဝဘေးအန္တရာယ်

ဤကျေးရွာတွင် ရေကြီးခြင်းကိုသို့ သဘာဝဘေးအန္တရာယ်ကျရောက်ဖူးခြင်း ရှိပါသလား? မရှိပါ

(ဇ) ကျေးရွာတွင် ခွဲစည်းထားသော အဖွဲ့အစည်းများ

လူထုဝဟိုပြုစီမံကိန်းမတိုင်မီ ဤကျေးရွာတွင် ကျေးရွာဖွံ့ဖြိုးရေးအတွက် အစိုးရ (သို့) ရွာသားများကိုယ်တိုင်(သို့) စီမံကိန်းတစ်ခုခုမှ ခွဲစည်းထားသည့် အဖွဲ့အစည်းများရှိပါသလား။

(၁) -----

(၂) -----

(ဈ) အထွေထွေအုပ်ချုပ်ရေး ဦးစီးဌာန (GAD) မှ မှတ်တမ်းတင်ထားခြင်း

ဤကျေးရွာသည် အထွေထွေအုပ်ချုပ်ရေး ဦးစီးဌာန (GAD) မှ မှတ်တမ်းတင်ထားမှု ရှိပါသလား။

မရှိပါ ရှိပါသည်

ကျေးရွာခေါင်းဆောင်

အမည် ခွီး မိမိ
 လက်မှတ် [Signature]
 နေ့စွဲ ၁၃.၂.၂၀၁၇

လူထုစည်းရုံးရေးမှူး

အမည် ခွီး မိမိ
 လက်မှတ် [Signature]
 နေ့စွဲ ၁၃.၂.၂၀၁၇

ကျေးရွာအခြေခံအချက်အလက်များ (ပုံစံစ - ၁) (ဒုတိယနှစ်) စက်ဝန်း

ပုံစံ - စ - ၁ ကျေးရွာအခြေခံအချက်အလက်များ (Form PC 1)

လမ်းညွှန်ချက်၊ ကျေးရွာတစ်ရွာသို့ ပထမဆုံးမိတ်ဆက်ခေါ် သွားရောက်သောအခါ လူထုစည်းရုံးရေးမှူးသည် ကျေးရွာ ခေါင်းဆောင်များအား ကျေးရွာအချက်အလက်များကို မေတ္တာရပ်ခံ၍ တောင်းခံရသည်။ ဤအချက်အလက်များကို မိတ်ဆက်အစည်းဝေးပတ်ပတ်တောင်းခံရမည်။ စီမံကိန်းမိတ်ဆက်အစည်းဝေးတွင် လူထုစည်းရုံးရေးမှူးသည် ဤအချက်အလက် များအား စစ်ဆေးပြီး မှန်ကန်အောင်ပြုလုပ်ရမည်။ ပြီးနောက်တွင် လူထုစည်းရုံးရေးမှူးမှ သတင်းအချက်အလက်ထံသို့ Tablets မှ တစ်ဆင့် ဖြည့်သွင်းရမည်။

ကျေးရွာခေါင်းဆောင် အမည် ဦးကိုဇွန်	ကျေးရွာခေါင်းဆောင်၏ ဖုန်းနံပါတ်	လူထုစည်းရုံးရေးမှူး၏ အမည် ဒေါ်စိုစိုစို
ပြည်နယ်၊ တိုင်းဒေသကြီး ကေတီ	မြို့နယ် ဇယော	ကျေးရွာအုပ်စု ကညင်ငူ
		ကျေးရွာ ကေတီကျွန်း

က။ လူဦးရေ

လူမျိုးစု	အိမ်ထောင်စုအရေအတွက်	ကိုးကွယ်သည့်ဘာသာ	အိမ်ထောင်စုအရေအတွက်
လူမျိုးစု (၁) - ဗမာ	၇၄	ဗုဒ္ဓ	၇၄
လူမျိုးစု (၂) -----		ဘာသာ (၂) -----	
လူမျိုးစု (၃) -----		ဘာသာ (၃) -----	
လူမျိုးစုရော -----		ဘာသာရော -----	
အခြား	အရေအတွက်		
မသန်စွမ်းသူများ	၁		
သက်ကြီးရွယ်အိုများ (၆၅ နှစ် နှင့် အထက်)	၁၈		
စစ်ဘေးရှောင် (သို့မဟုတ်) ရွှေ့ပြောင်းနေထိုင်၊ ပြောင်းရွှေ့			

လူဦးရေ	အမျိုးသား (အရေအတွက်)	အမျိုးသမီး (အရေအတွက်)	အိမ်ခြေအရေအတွက်
လူမျိုးစု (၁) ----- ဗမာ	၁၇၆	၃၃၄	
လူမျိုးစု (၂) -----			
လူမျိုးစု (၃) -----			
အခြား			
အိမ်ထောင်ဦးစီး	၃၃၆	၁၁၆	

(ခ) အခြေခံအဆောက်အအုံ အသုံးအဆောင်များ

စာသင်ကျောင်း	အမှတ် ခြိမ်ပါ	ကျန်းမာရေး	အမှတ် ခြိမ်ပါ	ဘာသာရေး အဆောက်အအုံများ	အမှတ် ခြိမ်ပါ
အထက်တန်းကျောင်း	၈	ဆေးရုံ	၈	ဝေတီ	၇
အလယ်တန်းကျောင်း	၈	ကျန်းမာရေးဌာန	၈	ဘုန်းကြီးကျောင်း	✓
မူလတန်းကျောင်း	၂	ကျန်းမာရေးဌာနခွဲ	၂	ဟိန္ဒူဘုရားကျောင်း	၂
မူကြိုကျောင်း	၂	ဆေးပေးခန်း	၂	ခရစ်ယာန်ကျောင်း	၂
အခြား	✓	အခြား	၂	ဗလီ	၂
မှတ်ချက်		မှတ်ချက်		အခြား	၁
				မှတ်ချက်	

(ဂ) ကျွမ်းကျင်သူများမှတ်တမ်း (ကျေးရွာတွင်နေထိုင်သော သို့မဟုတ် တခြားရွာမှလာရောက်သောကျွမ်းကျင်သူများ)

(၁) စာသင်ကျောင်း			(၂) ကျန်းမာရေး			(၃) လက်မှုပညာ		
	ရွာတွင်နေထိုင်သူ	အခြားရွာမှလာသူ		ရွာတွင်နေထိုင်သူ	အခြားရွာမှလာသူ		ရွာတွင်နေထိုင်သူ	အခြားရွာမှလာသူ
မူလတန်းပြဆရာ/မ	၇	၇	ဆရာဝန်	၈	၂	လက်သမား	✓	၈
အထက်တန်းပြဆရာ/မ	၂	၂	လက်ထောက်ကျန်းမာရေးပျိုး	၂	၂	ပန်းရံ	✓	၂
အလယ်တန်းပြဆရာ/မ	၇	၇	အမျိုးသမီးကျန်းမာရေးဆရာမ	၈	✓	လှုပ်စစ်ကျွမ်းကျင်ပညာရှင်	✓	၈
မူကြိုဆရာ/မ	၂	၂	သားဖွားဆရာမ	၂	၂	ရေကန်သွင်းသူ	✓	၂
အခြား	၂	၂	ပြည်သူ့ကျန်းမာရေးလုပ်သား	၂	၂	ကော်ပြင်ဆရာ	✓	၂
မြတ်ချက်			မှတ်ချက်			မှတ်ချက်		

(ဃ) ကျေးရွာသို့ ရောက်ရှိနိုင်သည့် လမ်းအခြေအနေ / ကျေးရွာတစ်ရွာသည် ၎င်း၏ ကျေးရွာအုပ်စုနှင့် ဆက်သွယ်ထားသော

ကျောက်ကြမ်းလမ်း: ကတ္တရာလမ်း: ကွန်ကရစ်လမ်း: ဖော်တော်ဆိုင်ကယ်လမ်း:
 ကျောက်ခင်းလမ်း: ✓ မြေသားလမ်း: ✓ လူသွားလမ်း: အခြား: _____

(င) ကျေးရွာဖွံ့ဖြိုးမှုစီမံချက်
 (၁) လူထုဝတ်ယူပြုစီမံကိန်းမတင်မီ ဤကျေးရွာတွင်ကျေးရွာဖွံ့ဖြိုးမှု စီမံချက်ရှိခဲ့ပါသလား? (ရှိပါသည်/မရှိပါ/မသိပါ) မရှိပါ
 (၂) ရှိခဲ့ပါလျှင် ဤစီမံချက်ကို မည်သည့် ခုနှစ်တွင်ပြင်ဆင်ခဲ့ပါသနည်း? နှစ် ၂၀၀၅ / မသိပါ
 (၃) ဤစီမံချက်ကို မြို့နယ်မှအတည်ပြုခဲ့ပါသလား? ပြုခဲ့ပါသည်/မပြုခဲ့ပါ/မသိပါ

(စ) ခရီးအကွာအဝေး
 (၁) ဤကျေးရွာ၏ဝတ်ယူမှု ၎င်းကျေးရွာအုပ်စု၏ဝတ်ယူမှုအထိ ခရီးမိုင်မည်မျှကွာဝေးသနည်း? မိုင် ၀.၅ / မသိပါ
 (၂) ဤကျေးရွာမှ ၎င်းကျေးရွာအုပ်စုဝတ်ယူမှုအထိ သွားလာရာတွင်ကြာမြင့်သည့်အချိန်။

ခြောက်သွေ့ရာသီတွင်ကြာချိန် ၁၀ မိနစ် ထော်လာရီ/ဖော်တော်ဆိုင်ကယ်/ခြေလျင်/လား/ဖော်တော်ဆိုင်/
 အခြား: _____
 မိုးရာသီတွင်ကြာချိန် ၂၀ မိနစ် ထော်လာရီ/ဖော်တော်ဆိုင်ကယ်/ခြေလျင်/လား/ဖော်တော်ဆိုင်/
 အခြား: _____

(ဆ) ပတ်ဝန်းကျင်ဆိုင်ရာ သဘာဝဘေးအန္တရာယ်
 ဤကျေးရွာတွင် ရေကြီးခြင်းကဲ့သို့ သဘာဝဘေးအန္တရာယ်ကျရောက်ဖူးခြင်း ရှိပါသလား။
 ၊ မရှိပါ (ရှိပါသည်) ရှိလျှင်ဖော်ပြပါ ၂၀၀၆ (၇.၀၀၆)

(ဇ) ကျေးရွာတွင် ဖွဲ့စည်းထားသော အဖွဲ့အစည်းများ
 လူထုဝတ်ယူပြုစီမံကိန်းမတိုင်မီ ဤကျေးရွာတွင် ကျေးရွာဖွံ့ဖြိုးရေးအတွက် အစိုးရ (သို့) ရွာသားများကွယ်တိုင်(သို့) စီမံကိန်းထင်ရှားမှု ဖွဲ့စည်းထားသည့် အဖွဲ့အစည်းများရှိပါသလား။

(၁) အသက်မွေးဝမ်းကြေး
 (၂) ကန်အဖွဲ့

(ဈ) အထွေထွေအုပ်ချုပ်ရေး ဦးစီးဌာန (GAD) မှ မှတ်တမ်းတင်ထားခြင်း
 ဤကျေးရွာသည် အထွေထွေအုပ်ချုပ်ရေး ဦးစီးဌာန (GAD) မှ မှတ်တမ်းတင်ထားမှု ရှိပါသလား။
 ၊ မရှိပါ ၊ ရှိပါသည်

ကျေးရွာခေါင်းဆောင်
 အမည် ဦးအုန်းမာ
 လက်မှတ် [Signature]
 နေ့စွဲ ၉.၁၂.၁၇

လူထုဝတ်ယူမှုအဖွဲ့
 အမည် ဒေါ်အိမ်စည်
 လက်မှတ် [Signature]
 နေ့စွဲ ၉.၁၂.၁၇

ကျေးရွာအခြေခံအချက်အလက်များ (ပုံစံစ - ၁)(တတိယနှစ်) စက်ဝန်း

ပုံစံ - စ - ၁ ကျေးရွာအခြေခံအချက်အလက်များ (Form PC 1)

လမ်းညွှန်ချက်၊ ကျေးရွာတစ်ရွာသို့ ပထမဆုံးမိတ်ဆက်ခရီး သွားရောက်သောအခါ လူထုစည်းရုံးရေးမှူးသည် ကျေးရွာ ခေါင်းဆောင်များအား ကျေးရွာအချက်အလက်များကို မေတ္တာရပ်ခံ၍ တောင်းခံရမည်။ ဤအချက်အလက်များကို စီမံကိန်း မိတ်ဆက်အစည်းဝေးပတ်ဝန်းကျင်တောင်းခံရမည်။ စီမံကိန်းမိတ်ဆက်အစည်းဝေးတွင် လူထုစည်းရုံးရေးမှူးသည် ဤအချက်အလက် များအား စစ်ဆေးပြီး မှန်ကန်အောင်ပြုလုပ်ရမည်။ ပြီးနောက်တွင် လူထုစည်းရုံးရေးမှူးမှ သတင်းအချက်အလက်ထံသို့ Tablets မှ တဆင့် ဖြည့်သွင်းရမည်။

ကျေးရွာခေါင်းဆောင် အမည် ဦး ကို ဖြင့်	ကျေးရွာခေါင်းဆောင်၏ ဝန်နံပါတ် ၀၇ ၇၉၆၀၆၃ ၇၄၁	လူထုစည်းရုံးရေးမှူး၏ အမည် ဒေါ်ခင်သိတာကျော်
ဖြည့်နယ်၊တိုင်းဒေသကြီး ဧရာဝတီ	မြို့နယ် ဇမ္ဗူ	ကျေးရွာအုပ်စု ကညင်ငူ
		ကျေးရွာ ဘောစကိုင်း

က၊ လူဦးရေ

လူမျိုးစု	အိမ်ထောင်စုအရေအတွက်	ကိုးကွယ်သည့်ဘာသာ	အိမ်ထောင်စုအရေအတွက်
လူမျိုးစု (၁) - မြန်မာ	၅၂	ဘာသာ (၁) - ဗုဒ္ဓ	၅၂
လူမျိုးစု (၂) -		ဘာသာ (၂) -	
လူမျိုးစု (၃) -		ဘာသာ (၃) -	
လူမျိုးစုစရာ -		ဘာသာစရာ -	
အခြား			
	အရေအတွက်		
မသန်စွမ်းသူများ	၁	ဗုဒ္ဓ	၁
သက်ကြီးရွယ်အိုများ (၆၅ နှစ် နှင့် အထက်)	၁၀	ဗုဒ္ဓ	၉

စင်စားရှောင်			
--------------	--	--	--

	အမျိုးသား (အရေအတွက်)	အမျိုးသမီး (အရေအတွက်)
လူဦးရေ	၁၇၆	၃၄၄
လူမျိုးစု (၁)-----		
လူမျိုးစု (၂)-----		
လူမျိုးစု (၃)-----		
အခြား		
အိမ်ထောင်ဦးစီး	၇၂	၁၀

အိမ်ခြေ
(၇၈)

(၁) အခြေအဆောက်အအုံ အသုံးအဆောင်များ

စာသင်ကျောင်း	အမှတ် ဖြစ်ပါ	ကျန်းမာရေး	အမှတ် ဖြစ်ပါ	တာဝန်ပေး အဆောက် အအုံများ	အမှတ် ဖြစ်ပါ
အထက်တန်းကျောင်း	<input type="checkbox"/>	ဆေးရုံ	<input type="checkbox"/>	စေတီ	<input type="checkbox"/>
အလယ်တန်းကျောင်း	<input type="checkbox"/>	ကျန်းမာရေးဌာန	<input type="checkbox"/>	ဘုန်းကြီးကျောင်း	<input type="checkbox"/>
မူလတန်းကျောင်း	<input checked="" type="checkbox"/>	ကျန်းမာရေးဌာနခွဲ	<input type="checkbox"/>	ဟိန္ဒူဘုရားကျောင်း	<input type="checkbox"/>
မူကြိုကျောင်း	<input type="checkbox"/>	ဆေးပေးခန်း	<input type="checkbox"/>	ခရစ်ယာန်ကျောင်း	<input type="checkbox"/>
အခြား	<input type="checkbox"/>	အခြား	<input type="checkbox"/>	ဗလီ	<input type="checkbox"/>
				အခြား	<input type="checkbox"/>
မှတ်ချက်		မှတ်ချက်		မှတ်ချက်	

(ဂ) ကျွမ်းကျင်သူများမှတ်တမ်း (ကျေးရွာတွင်နေထိုင်သော သို့မဟုတ် ထခြားရွာမှလာရောက်သော ကျွမ်းကျင်သူများ)

(က) စတင်ကျွမ်းကျင်သူ		(ခ) ကျွမ်းကျင်သူ			(ဂ) လက်မှတ်ထည့်ရန်		
ကျွမ်းကျင်သူ	အခြားရွာမှ လာသူ		ကျွမ်းကျင်သူ	အခြားရွာမှ လာသူ		ကျွမ်းကျင်သူ	အခြားရွာမှ လာသူ
မှလထက်မြင်သူများ	<input type="checkbox"/>	<input checked="" type="checkbox"/>	ဆရာမ	<input type="checkbox"/>	<input type="checkbox"/>	လက်ထောက်	<input checked="" type="checkbox"/>
အထက်တန်းမြင်သူများ	<input type="checkbox"/>	<input type="checkbox"/>	လက်ထောက် ကျွမ်းကျင်သူ	<input type="checkbox"/>	<input type="checkbox"/>	မရှိ	<input checked="" type="checkbox"/>
အလယ်တန်းမြင်သူများ	<input type="checkbox"/>	<input type="checkbox"/>	အမျိုးသမီးကျွမ်းကျင်သူ	<input type="checkbox"/>	<input type="checkbox"/>	ကျွမ်းကျင်သူ	<input type="checkbox"/>
မူလကျွမ်းကျင်သူများ	<input type="checkbox"/>	<input type="checkbox"/>	သားရွာဆရာမ	<input type="checkbox"/>	<input type="checkbox"/>	ကျွမ်းကျင်သူ	<input type="checkbox"/>
အခြား	<input type="checkbox"/>	<input type="checkbox"/>	ပြည်သူ့ကျွမ်းကျင်သူ	<input checked="" type="checkbox"/>	<input type="checkbox"/>	ကျွမ်းကျင်သူ	<input checked="" type="checkbox"/>
မှတ်တမ်း			မှတ်တမ်း			မှတ်တမ်း	

(ဃ) ကျေးရွာသို့ ရောက်ရှိနိုင်သည့် လက်အခြေအနေ / ကျေးရွာသားရွာသည် ၎င်း၏ ကျေးရွာအုပ်စုနှင့် ဆက်သွယ်ထားသော လက်အခြေအနေ (အောက်ပါဝင်ရောက်နိုင်ပါသည်)

ကျေးရွာကြမ်းလမ်း ကတ္တရာလမ်း ကွန်ကရစ်လမ်း မော်တော်ဆိုင်ကယ်လမ်း
 ကျောက်ခင်းလမ်း မြေသားလမ်း လူသွားလမ်း အခြား _____

(င) ကျေးရွာပို့ဆောင်ရေးစီမံခန့်ခွဲမှု ရိုင်းပေါ့

(စ) လူထုပေးပို့မှုစီမံခန့်ခွဲမှုစဉ်တွင် ဤကျေးရွာတွင် ကျေးရွာပို့ဆောင်ရေး စီမံခန့်ခွဲမှုစီမံခန့်ခွဲမှု ရိုင်းပေါ့ ရိုင်းပေါ့ ရိုင်းပေါ့

စီမံခန့်ခွဲမှုစီမံခန့်ခွဲမှု

(၂) ရှိခဲ့ပါလျှင် ဤစီမံချက်ကို မည်သည့် ဝန်ထုပ်ပေးခြင်းဆိုင်ရာအဖွဲ့အစည်း? နှစ် ၂၀၀၇ / မသိပါ

(၃) ဤစီမံချက်ကို ဦးနှယ်မှအတည်ပြုခဲ့ပါသလား? ပြုခဲ့ပါသည် / မပြုခဲ့ပါ / မသိပါ

(စ) ဝေးအကွာအဝေး

(၁) ဤကျေးရွာအုပ်စုမှ ဝေးအကွာအဝေးအထိ ဝေးဆုံးပင်ပျံ့ကွားပေးသနည်း? မိုင် ၉ / မသိပါ (အာဂျီဝက်)

(၂) ဤကျေးရွာမှ ဝေးအကွာအဝေးအထိ သွားလာရာတွင်ကြာမြင့်သည့်အချိန် (အာဂျီဝက်)

ခြောက်သွေ့ရာသီတွင်ကြာချိန် ၃၀ မိနစ် ထော်လာဂျီ/မော်တော်ဆိုင်ကယ်/ မြေလျင် / လား/ မော်တော်ဘုတ်/ အခြား _____

မိုးရာသီတွင်ကြာချိန် (၁၅) မိနစ် ထော်လာဂျီ/မော်တော်ဆိုင်ကယ်/ မြေလျင် / လား/ မော်တော်ဘုတ်/ အခြား _____

(ဆ) ထပ်ဝန်းကျင်ဆိုင်ရာ သဘာဝဘေးအန္တရာယ်

ဤကျေးရွာတွင် ရေကြီးခြင်းကဲ့သို့ သဘာဝဘေးအန္တရာယ်ကျရောက်ဖူးခြင်း ရှိပါသလား။

မရှိပါ ရှိပါသည် ရှိလျှင်ဖော်ပြပါ ၂၀၀၇ နှစ်မှစ၍

(ဇ) တောနွေတွင် ခွဲစည်းထားသော အဖွဲ့အစည်းများ

လူထုတို့ပြုစီမံကိန်းပတ်ဝန်းကျင် ဤကျေးရွာတွင် ကျေးရွာဖွံ့ဖြိုးရေးအတွက် အစိုးရ (သို့) ရွာသားများကိုယ်တိုင် (သို့) စီမံကိန်းတစ်ခုခုမှ ခွဲစည်းထားသည့် အဖွဲ့အစည်းများရှိပါသလား။

(၁) မရှိ

(၂) _____

(ဈ) အထွေထွေအုပ်ချုပ်ရေး ဦးစီးဌာန (GAD) မှ မှတ်တမ်းတင်ထားခြင်း

ဤကျေးရွာသည် အထွေထွေအုပ်ချုပ်ရေး ဦးစီးဌာန (GAD) မှ မှတ်တမ်းတင်ထားမှု ရှိပါသလား။

မရှိပါ

ရှိပါသည်

ကျေးရွာခေါင်းဆောင်

အမည် ဦးကိုဖြူ

လက်မှတ်  ၀၄.၉ ၂၅.၇.၁၈

လူထုစည်းရုံးရေးမှူး

အမည် ခင်အောင်ဝိတကဏ္ဍ

လက်မှတ်  ၀၄.၉ ၂၅.၇.၁၈

ကျေးရွာအခြေခံအချက်အလက်များ (ပုံစံစ - ၁)(စတုတ္ထနှစ်) စက်ဝန်း

ပုံစံ - စ - ၁ ကျေးရွာအခြေခံအချက်အလက်များ (Form PC 1)

လမ်းညွှန်ချက်၊ ကျေးရွာတစ်ရွာသို့ ပထမဆုံးမိတ်ဆက်ရေးသွားရောက်သောအခါ လူထုစည်းရုံးရေးမှူးသည် ကျေးရွာမိခင်မောင်များအား ကျေးရွာအချက်အလက်များကို ပေတ္တာရပ်ခံ၍ တောင်းပံ့ရသည်။ ဤအချက်အလက်များကို မိခင်မိတ်ဆက်အစည်းဝေးပေးတိုင်ပင်တောင်းပံ့ရမည်။ မိခင်မိတ်ဆက်အစည်းဝေးတွင် လူထုစည်းရုံးရေးမှူးသည် ဤအချက်အလက်များအား စစ်ဆေးပြီး မှန်ကန်အောင်ပြုလုပ်ရမည်။ ပြီးနောက်တွင် လူထုစည်းရုံးရေးမှူးမှ သတင်းအချက်အလက်ထံသို့ Tablets မှ တဆင့် ပြည်သွင်းရမည်။			
ကျေးရွာမိခင်မောင် အမည်	ကျေးရွာမိခင်မောင်၏ ဝန်နိပါတ်	လူထုစည်းရုံးရေးမှူးအမည်	
ဦးလှိုင်မြင့်	၀၄. ၇၄၆၀၆၅၇၄၁	ဒေါ်သဇ္ဇာဝင်း	
ပြည်နယ်တိုင်းအစားပြား	ပြည်နယ်	ကျေးရွာအုပ်စု	ကျေးရွာ
ရာဝတီ	ယုတော	ကုသိုလ်	ဘောစကိုင်း

က၊ လူဦးရေ

လူဦးရေ	အိမ်ထောင်စုအရေအတွက်	ကိုးကွယ်သည့်ဘာသာ	အိမ်ထောင်စုအရေအတွက်
လူဦးရေ (၁) -----	82	ဘာသာ(၁) -----	82
လူဦးရေ (၂) -----		ဘာသာ(၂) -----	
လူဦးရေ (၃) -----		ဘာသာ(၃) -----	
လူဦးရေစုစု -----		ဘာသာစုစု -----	
အခြား			
	အရေအတွက်		
မသန်စွမ်းသူများ	1		

စစ်တေးရောင်	
-------------	--

	အမျိုးသား(အရေအတွက်)	အမျိုးသမီး(အရေအတွက်)	စုစုပေါင်းအရေအတွက်
လူဦးရေ			
လူမျိုးစု (၀)-မူငှာ	180	348	528
လူမျိုးစု (၂)-----			
လူမျိုးစု (၃)-----			
အခြား			
အိမ်ထောင်ဦးစီး	69	13	

(ခ)အခြေခံအဆောက်အအုံ အသုံးအဆောင်များ

စာသင်ကျောင်း	အမှတ် ဖြစ်ပါ	ကျန်းမာရေး	အမှတ်ပြု စင်ပါ	ဘာသာရေးအဆောက် အအုံများ	အမှတ် ဖြစ်ပါ
အထက်တန်းကျောင်း	<input type="checkbox"/>	ဆေးရုံ	<input type="checkbox"/>	ဝေတီ	<input type="checkbox"/>
အလယ်တန်းကျောင်း	<input type="checkbox"/>	ကျန်းမာရေးဌာန	<input type="checkbox"/>	ဘုန်းကြီးကျောင်း	<input type="checkbox"/>
မူလတန်းကျောင်း	<input checked="" type="checkbox"/>	ကျန်းမာရေးဌာနခွဲ	<input type="checkbox"/>	ဟိန္ဒူဘုရားကျောင်း	<input type="checkbox"/>
မူကြီးကျောင်း	<input type="checkbox"/>	ဆေးအပူခန်း	<input type="checkbox"/>	ရေရိယာန်ကျောင်း	<input type="checkbox"/>
အခြား	<input type="checkbox"/>	အခြား	<input type="checkbox"/>	ဝေတီ	<input type="checkbox"/>
				အခြား	<input type="checkbox"/>
မှတ်ချက်		မှတ်ချက်		မှတ်ချက်	

(ဂ) ကျွမ်းကျင်သူများမှတ်တမ်း (ကျေးရွာတွင်နေထိုင်သော သို့မဟုတ် စာဖြားရွာမှလာရောက်သောကျွမ်းကျင်သူများ)

(၁) စာသင်ကျောင်း			(၂) ကျန်းမာရေး			(၃) လက်မှုပညာရှင်		
	ရွာတွင်နေထိုင်သူ	စာဖြားရွာမှလာသူ		ရွာတွင်နေထိုင်သူ	စာဖြားရွာမှလာသူ		ရွာတွင်နေထိုင်သူ	စာဖြားရွာမှလာသူ
မှလတန်းပြဆရာ/မ	<input type="checkbox"/>	<input checked="" type="checkbox"/>	ဆရာပန်	<input type="checkbox"/>	<input type="checkbox"/>	လက်သမား	<input checked="" type="checkbox"/>	<input type="checkbox"/>
အထက်တန်းပြဆရာ/မ	<input type="checkbox"/>	<input type="checkbox"/>	လက်ထောက်ကျန်းမာရေးမှူး	<input type="checkbox"/>	<input type="checkbox"/>	ပန်းပု	<input checked="" type="checkbox"/>	<input type="checkbox"/>
အလယ်တန်းပြဆရာ/မ	<input type="checkbox"/>	<input type="checkbox"/>	အပျိုးသမီးကျန်းမာရေးဆရာမ	<input type="checkbox"/>	<input type="checkbox"/>	လှုပ်စစ်ကျွမ်းကျင်ဦးသမား	<input type="checkbox"/>	<input checked="" type="checkbox"/>
မူကြိုဆရာ/မ	<input type="checkbox"/>	<input type="checkbox"/>	သားဖွားဆရာမ	<input type="checkbox"/>	<input checked="" type="checkbox"/>	ခရိုက်သွယ်သူ	<input type="checkbox"/>	<input type="checkbox"/>
စာဖြား	<input type="checkbox"/>	<input type="checkbox"/>	ပြည်သူ့ကျန်းမာရေးလုပ်သား	<input checked="" type="checkbox"/>	<input type="checkbox"/>	စက်ပြင်ဆရာ	<input type="checkbox"/>	<input checked="" type="checkbox"/>
မှတ်ချက်			မှတ်ချက်			မှတ်ချက်		

(ဃ) ကျေးရွာသို့ ရောက်ရှိနိုင်သည့်လမ်းအခြေအနေ / ကျေးရွာတစ်ရွာသည် ၎င်း၏ကျေးရွာအုပ်စုနှင့် ဆက်သွယ်ထားသောလမ်းအခြေအနေ (အောက်ဖိတ်တို့ကိုပိုင်းပါ)

ကျောက်ကြမ်းလမ်း ကတ္တရာလမ်း ကွန်ကရစ်လမ်း မော်တော်ဆိုင်ကယ်လမ်း
 ကျောက်ခင်းလမ်း မြေသားလမ်း လှသွားလမ်း အခြား _____

(င) ကျေးရွာဖွံ့ဖြိုးမှုစီမံချက်

ပိုင်းပါ

(၁) လူထုတော်ပြုစီမံကိန်းမစတင်မီ ဤကျေးရွာတွင်ကျေးရွာဖွံ့ဖြိုးမှု

ရှိပါသည်/မရှိပါ/မသိပါ

စီမံချက်ရှိခဲ့ပါသလား?

(၈) ခရီးအကွာအဝေး

(၁) ဤကျေးရွာအုပ်စုနှင့်ကျေးရွာအုပ်စုအခြားအထိခရီးပိုင်းမည်မျှကွာဝေးသနည်း?

1 1/2 မိုင်

(၂) ဤကျေးရွာမှ ရင်းကျေးရွာအုပ်စုအထိသွားလာရာတွင်ကြာမြင့်သည့်အချိန်

ရေကန်သို့ ရာသီတွင်ကြာချိန် 15 min ဝောက်လား/မော်တော်ဆိုင်ကယ်/မြေလျှင်/လား/မော်တော်တုတ်/

အခြား -----

ရိုးရာသီတွင်ကြာချိန် 20 min ဝောက်လား/မော်တော်ဆိုင်ကယ်/မြေလျှင်/လား/မော်တော်တုတ်/

အခြား -----

(၉) ယင်းရင်းကွင်းရိုင်းရာသဘာဝခေတ်အန္တရာယ်

ဤကျေးရွာတွင်ခရီးခြင်းကွင်းကို သဘာဝခေတ်အန္တရာယ်ကွဲပြားမှုခြင်း ရှိပါသလား။

မရှိပါ ဖြစ်ပါသည် ရှိလျှင်ဖော်ပြပါ ၂၀၀၆ ၃၅ ဘက်မရှိတိုင်

(၁၀) ကျေးရွာတွင် ခွဲစိတ်ထားသော အဖွဲ့အစည်းများ

လူထုပညာပြုစီမံကိန်းပတ်ဝန်းကျင် ဤကျေးရွာတွင် ကျေးရွာဖွံ့ဖြိုးရေးအတွက် အစိုးရ(သို့)ရွာသားများကိုယ်တိုင်(သို့) စီမံကိန်းတစ်ခုခုမှ ခွဲစိတ်ထားသည့် အဖွဲ့အစည်းများရှိပါသလား။

(၁) ၅၅၅ မူဝါဒအောက်တွင်

(၂) -----

(၁၁) အထွေထွေအုပ်ချုပ်ရေး ဦးစီးဌာန (GAD) မှ မှတ်တမ်းတင်ထားခြင်း

ဤကျေးရွာသည် အထွေထွေအုပ်ချုပ်ရေး ဦးစီးဌာန (GAD) မှ မှတ်တမ်းတင်ထားမှု ရှိပါသလား။

မရှိပါ ဖြစ်ပါသည်

ကျေးရွာခေါင်းဆောင်

အမည် ဦး ကို ဖြေ

လက်မှတ် [Signature] ခန.စွ



[Signature]

ကျေးရွာအုပ်စုအုပ်ချုပ်ရေးမှူး
ကညင်ငူကျေးရွာအုပ်စု

၁၀။ စီမံကိန်းစက်ဝန်း အချိန်ဇယား (ပုံစံ ၂)(ပထမနှစ်) စက်ဝန်း

၆၀

ပုံစံ - ၀ - ၂ - စီမံကိန်းစက်ဝန်းအချိန်ဇယား (PC 2)

၂၀၂၁ ခုနှစ် ဇူလိုင်လ ၁၅ ရက်နေ့

စက်ဝန်းအားအမှတ်ဖြစ်ပါ ။ စက်ဝန်း(၀) ။ စက်ဝန်း(၂) ။ စက်ဝန်း(၃)	
စက်ဝန်း(၄)	စက်ဝန်း(၅)
ကျေးရွာအုပ်စု ညွှန်ကြားရေးမှူးရုံး	ကျေးရွာ အုပ်စု

ရက်စွဲ	အစည်းအဝေးကွင်းတက်ရောက်သူအရေအတွက်					
	အမျိုးသား အရေအတွက်	အမျိုးသမီး အရေအတွက်	အိမ်ထောင်စု အရေအတွက်			
စတင်သည့် ဝန်	ပြီးဆုံးသည့် ဝန်	အစည်းအဝေးအရေအတွက်	လူမျိုးစုတက်ရောက်သူ အရေအတွက် နှင့် လူမျိုးစုအမည်			
၁၃.၇.၁၇	၁၄.၇.၂၀၁၇	၁၄	၃၁	၄၅	၆၁၁	၄၅
၁၅.၇.၁၇	၁၅.၇.၂၀၁၇	၁၃	၃၆	၄၅	၆၁၁	၄၅
၁၆.၇.၁၇	၁၆.၇.၂၀၁၇	၁၇	၁၅	၃၂	၆၁	၃၇
စုစုပေါင်း နှင့် အကောင်အထည်ဖော်ရေး ဝန်ထမ်း သုံးသပ်မှု		၀၅	၀၅	၀၅	၀၅	၀၅
နှင့် အကောင်အထည်ဖော်မှု ကို ရှာဖွေ အသိပေးအရေး						
ရုံးချုပ်						
စီမံကိန်းအဖွဲ့						
တာဝန်အပ်						

စီမံကိန်းစက်ဝန်း အချိန်ဇယား (ပုံစံ ၂)(ဒုတိယနှစ်) စက်ဝန်း

ပုံစံ - ၀ - ၂ - စီမံကိန်းစက်ဝန်းအချိန်ဇယား (PC 2)

စည်ရုံးရေမှ စက်ထောက်နည်းပညာမှူးများမှ စီမံကိန်းစက်ဝန်းအဆင့်တစ်ခုစီပြီးစီးတိုင်း ကျေးရွာနှင့် ကျေးရွာအုပ်စုအတွက် ဤပုံစံကို
 ပြန်လည်
 စက်ဝန်းအားအတည်ဖြစ်ပါ စက်ဝန်း(၁) ဖြစ်စက်ဝန်း(၂) စက်ဝန်း(၃)
 စက်ဝန်း(၄)
 ပြီးနယ် ကျေးရွာအုပ်စု ကညင်ငူ ကျေးရွာ ဘောစကိုင်း

စတင်သည့် နေ့	နေ့စွဲ	အစည်းအဝေးတွင်တက်ရောက်သူအရေအတွက်			
		အမျိုးသား အရေအတွက်	အမျိုးသမီး အရေအတွက်	အိမ်ထောင်စု အရေအတွက်	လူမျိုးစုတက်ရောက်သူ အရေအတွက် နှင့် လူမျိုးစုအမည်
၈.၁၂.၁၇	၈.၁၂.၁၇	၁၇	၃၆	၅၃	၅၃ ၁၂၈
၉.၁၂.၁၇	၉.၁၂.၁၇	၃၈	၃၈	၅၆	၅၆ ၁၂၈
၁၀.၁၂.၁၇	၁၀.၁၂.၁၇	၁၆	၁၆	၃၂	၃၂ ၁၂၈
		မရှိ	မရှိ	မရှိ	မရှိ
၁၆.၁၂.၁၇	၁၆.၁၂.၁၇	၅၁	၂၂	၆၃	၆၃ ၁၂၈
၁၆.၁၂.၁၇	၁၆.၁၂.၁၇	၅၅	၃၉	၉၄	၉၄ ၁၂၈
၁၈.၁၂.၁၇	၁၈.၁၂.၁၇	၄၅	၃၉	၈၄	၈၄ ၁၂၈
၁၈.၁၂.၁၇	၁၈.၁၂.၁၇	၄၅	၃၉	၈၄	၈၄ ၁၂၈
၁၈.၁၂.၁၇	၁၈.၁၂.၁၇	၄၅	၃၉	၈၄	၈၄ ၁၂၈

စီမံကိန်းစက်ဝန်း အချိန်ဇယား (ပုံစံ ၂)(တတိယနှစ်)

ပုံစံ - ၀ - ၂ - စီမံကိန်းစက်ဝန်းအချိန်ဇယား (PC 2)

လမ်းညွှန်စက် သက်ဆိုင်ရာလုပ်ငန်းစဉ်/လက်ထောက်နည်းပညာများမှ စီမံကိန်းစက်ဝန်းအဆင့်တစ်ခုစီပြီးစီးပြီး ကျေးရွာနှင့် ကျေးရွာအုပ်စုအတွက် ဤစက် ဖြည့်လွှင်းရမည်။			
စည်းရုံးရေးမှူး/ဝန်ထမ်း အမည် ဒေါ်ခင်အိတာကျော်			
၀၄.၅	၂၅.၇.၁၅	စက်ဝန်အားအမှတ်ဖြစ်ပါ <input type="checkbox"/> စက်ဝန်(၁) <input type="checkbox"/> စက်ဝန်(၂) <input checked="" type="checkbox"/> စက်ဝန်(၃) <input type="checkbox"/> စက်ဝန် (၄)	
ပြည်နယ်/တိုင်း	မြို့နယ်	ကျေးရွာအုပ်စု	ကျေးရွာ
ကေတိ	ယုစော	ကညင်ငူ	ကောစကိုင်း

စီမံကိန်းစက်ဝန်အမျိုးအစား	၀၄.၅		အစည်းအဝေးတွင်တက်ရောက်သူအရေအတွက်			
	တောင်သည့်	ပြီးဆုံးသည့်၀၄.	အပျိုးသား အရေအတွက်	အပျိုးသမီး အရေအတွက်	အိမ်ထောင်စု အရေအတွက်	လူမျိုးစုတက်ရောက်သူ အရေအတွက် နှင့် လူမျိုးစုအမည်
၀၁ ကျေးရွာစီမံကိန်း မိတ်ဆက်အစည်းအဝေး	၂၅.၇.၁၅	၂၅.၇.၁၅	၂၅	၄၀	၄၅	၄၅ ၊ ၀၂၈

၃။ ကျေးရွာအုပ်စု လုပ်ငန်းဆောင်ရွက်ရမည့် အစည်းအဝေး							1
၄။ မြို့နယ်အဆင့် စီမံကိန်းရေးဆွဲရေး နှင့် အကောင်အထည်ဖော်ရေးအကော်မတီ၏ စီမံကိန်း ဘုံသစ်မှ အစည်းအဝေး			၇	၇	၇	၇	၇
၅။ မြို့နယ် စီမံကိန်းရေးဆွဲရေး နှင့် အကောင်အထည်ဖော်ရေး ကော်မတီ၏ဆုံးဖြတ်ချက်ကို ရှာသို့ အသိပေး အကြောင်းကြားရမည့် အစည်းအဝေး	13.12.18	13.12.18	28	28	56	56	၁၈
၆။ စီမံကိန်းလုပ်ငန်းစီမံချက်ရေးဆွဲခြင်း အစည်းအဝေး							
၆.၁။ စီမံကိန်းလုပ်ငန်း အကောင်အထည်ဖော်ရေးအစီအစဉ် ရေးဆွဲခြင်း	19.1.19	19.1.19	4	4	8	8	၁၈
၆.၂။ ဝယ်ယူရေးအစီအစဉ် ရေးဆွဲခြင်း	19.1.19	19.1.19	4	4	8	8	၁၈
၆.၃။ ဘဏ္ဍာရေးကျန်ကျ လျာထားအစီအစဉ် ရေးဆွဲခြင်း	19.1.19	19.1.19	4	4	8	8	၁၈

၆.၄၂ ပြင်/ထိန်းသိမ်းရေးရေခွဲခြားခြင်း	၂၀၁၈-၂၀၁၉	၂၀၁၉-၂၀၂၀	၂	၂	၄	၄
၇.၂ စီမံကိန်းလုပ်ငန်းခွဲ တိုးတက်မှု စောင့်ကြည့်အစည်းအဝေး						
၇.၃ အစည်းအဝေး ပထမအကြိမ်						၂
၇.၄ အစည်းအဝေး ဒုတိယအကြိမ်						၂
၇.၅ အစည်းအဝေး တတိယအကြိမ်						၂
၇.၆ အစည်းအဝေး စတင်အစည်းအဝေး						၂
၈.၂ စီမံကိန်းလုပ်ငန်းခွဲ အပြီးသတ်စစ်ဆေးခြင်းအစည်းအဝေး						၂
၉.၂ လူထုစစ်ဆေးမှုအစည်းအဝေး						၂

	ဟို	ဟို	ဟို	ဟို	ဟို	ဟို	ဟို	ဟို	ဟို	ဟို
၅၂ ပြည်ပ ဝင်ရောက်မှုများကို အကောင်အထည်ဖော် လုပ်ဆောင်နိုင်စွမ်းရှိမှုကို စောင့်ကြည့် ဆန်းစစ်ခြင်း										
၆၁ ဝင်ရောက်မှုများကို စောင့်ကြည့် ဆန်းစစ်ခြင်း										
၆၂ ဝင်ရောက်မှုများကို စောင့်ကြည့် ဆန်းစစ်ခြင်း										
၆၃ ဝင်ရောက်မှုများကို စောင့်ကြည့် ဆန်းစစ်ခြင်း										
၆၄ ဝင်ရောက်မှုများကို စောင့်ကြည့် ဆန်းစစ်ခြင်း										
၆၅ ဝင်ရောက်မှုများကို စောင့်ကြည့် ဆန်းစစ်ခြင်း										
၆၆ ဝင်ရောက်မှုများကို စောင့်ကြည့် ဆန်းစစ်ခြင်း										
၆၇ ဝင်ရောက်မှုများကို စောင့်ကြည့် ဆန်းစစ်ခြင်း										
၆၈ ဝင်ရောက်မှုများကို စောင့်ကြည့် ဆန်းစစ်ခြင်း										
၆၉ ဝင်ရောက်မှုများကို စောင့်ကြည့် ဆန်းစစ်ခြင်း										
၇၀ ဝင်ရောက်မှုများကို စောင့်ကြည့် ဆန်းစစ်ခြင်း										
၇၁ ဝင်ရောက်မှုများကို စောင့်ကြည့် ဆန်းစစ်ခြင်း										
၇၂ ဝင်ရောက်မှုများကို စောင့်ကြည့် ဆန်းစစ်ခြင်း										
၇၃ ဝင်ရောက်မှုများကို စောင့်ကြည့် ဆန်းစစ်ခြင်း										
၇၄ ဝင်ရောက်မှုများကို စောင့်ကြည့် ဆန်းစစ်ခြင်း										
၇၅ ဝင်ရောက်မှုများကို စောင့်ကြည့် ဆန်းစစ်ခြင်း										
၇၆ ဝင်ရောက်မှုများကို စောင့်ကြည့် ဆန်းစစ်ခြင်း										
၇၇ ဝင်ရောက်မှုများကို စောင့်ကြည့် ဆန်းစစ်ခြင်း										
၇၈ ဝင်ရောက်မှုများကို စောင့်ကြည့် ဆန်းစစ်ခြင်း										
၇၉ ဝင်ရောက်မှုများကို စောင့်ကြည့် ဆန်းစစ်ခြင်း										
၈၀ ဝင်ရောက်မှုများကို စောင့်ကြည့် ဆန်းစစ်ခြင်း										

၁၁။ ကျေးရွာဖွံ့ဖြိုးရေး ဦးစားပေး အစီအစဉ် (ပုံစံ ၈-၃)(ပထမနှစ်) စက်ဝန်း

ပုံစံ - ၈ - ၃ ကျေးရွာဖွံ့ဖြိုးရေး ဦးစားပေးအစီအစဉ် (Form PC 3)

လမ်းညွှန်ချက်၊ အဆင့်(၃) ကျေးရွာမှော်မှန်းချက်အစည်းအဝေး ပြီးဆုံးသောအခါ ကျေးရွာစီမံကိန်း အထောက်အကူပြု
 ကော်မတီသည် လူထုစည်းရုံးရေးမှူးအကူအညီဖြင့် ဤပုံစံကိုဖြည့်စုံအောင် ဖြည့်သွင်းရမည်။

လူထုစည်းရုံးရေးမှူး/ဝန်ထမ်း အမည်
 နေ့စွဲ 16. ၇. 2017

စက်ဝန်းအား အမှတ်ခြစ်ပါ (✓) <input checked="" type="checkbox"/>	စက်ဝန်း(၁) <input type="checkbox"/>
စက်ဝန်း(၂) <input type="checkbox"/>	စက်ဝန်း(၃) <input type="checkbox"/>
စက်ဝန်း(၄) <input type="checkbox"/>	စက်ဝန်း(၅) <input type="checkbox"/>

ပြည်နယ်/တိုင်း ဧရာဝတီ | ပြည်နယ် ပုသိမ် | ကျေးရွာအုပ်စု ညောင်ဇွန် | ကျေးရွာ ဘောစကိုင်း

က။ အခက်အခဲအတားအဆီးများအားဆွေးနွေးခြင်း - ယခုလက်ရှိအခြေအနေတွင် ဤကျေးရွာဖွံ့ဖြိုးတိုးတက်ရေးအတွက် အဓိက အခက်အခဲအတားအဆီးများသည် မည်သည့်များဖြစ်ပါသနည်း။ (အမျိုးသား/သမီး အနည်းဆုံးအခက်အခဲ ၅ ခုစီဖော်ပြပါ)

အမျိုးသား အဖွဲ့မှ တင်ပြသောအခက်အခဲအတားအဆီးများ	အမျိုးသမီး အဖွဲ့မှတင်ပြသောအခက်အခဲအတားအဆီးများ
၁ ရေ ရရှိမှု ပုံစံပါ	၁ လမ်း / မူလဖျား၊ ကျောက်၊ မကောင်း
၂ လမ်း မကောင်း	၂ ကျား၊မ ရေ၊ မဆရာဝန် မရှိ
၃ ပညာရေး၊ ကျန်းမာရေး	၃ စားနပ်ရိက္ခာ
၄ ဆေး၊ ဝါး၊ ဝန်၊ မရှိ / ဆရာဝန် မရှိ	၄ အလုပ် လိုက် မရှိ / အလုပ် မရှိ
၅ အကျွမ်းကျင် လက်ရာရ စာအုပ် မရ	၅ မီး မရှိမှု / အစားအရေ၊ ပညာရေး
၆ အလုပ် လိုက် မရှိ	၆ ယာဉ် မရှိ ကျန်းမာရေး၊ မကောင်း / မျက်နှာ၊ ရေ၊ ပညာရေး

ခ။ မှော်မှန်းခြင်း - နောင်လာမည့် (၅) နှစ် အတွင်း ကျေးရွာဖွံ့ဖြိုးရေး မှော်မှန်းလျာထားချက်များအား တင်ပြပါ။

အမျိုးသားအဖွဲ့မှ တင်ပြသောမှော်မှန်းချက်များ	အမျိုးသမီးအဖွဲ့မှ တင်ပြသောမှော်မှန်းချက်များ
၁ မီး ရရှိရေး	၁ ဆေး၊ ဝါး၊ ဝန်
၂ လမ်း၊ ကောင်းမွန် ဖြစ်	၂ မီး လမ်း၊ ရေ
၃ ဆရာ/မ ဝန်ထမ်း	၃ လမ်း၊ ကောင်းမွန်
၄ အစားအရေ	၄ ရေ လုံလောက်မှု ရရှိ
၅ ရေ	၅ မျက်နှာ၊ ရေ၊ ပညာရေး
၆ ဆေး၊ ဝါး၊ ဝန်	၆ ကျောက် / ကျန်းမာရေး၊ ပညာ

ဂ။ လူထုစီမံကိန်း၏ လာမည့် (၄) နှစ်အတွက် အကျိုးဝင်သော ဦးစားပေး ဖွံ့ဖြိုးတိုးတက်မှု လုပ်ငန်း အစီအစဉ်များအားဖော်ပြပါ။

အဆင့်	ကျေးရွာအတွက် ဦးစားပေး ဖွံ့ဖြိုးတိုးတက်မှု လုပ်ငန်းစဉ်များ	အဆိုပြုသူ (အမျိုးသား/အမျိုးသမီး/အမျိုးသမီး)	ခန့်မှန်းကုန်ကျစရိတ်	အကျိုးခံစားခွင့်ရှိသူ ခန့်မှန်းခြေ အရေအတွက်
၁	ကျေးရွာ၊ မီး၊ လမ်း၊ ရေ	(ကျား + မ)		၂၆၇
၂	လမ်း (၅၅၀၀)	(ကျား + မ)		၂၆၇
၃	အစားအရေ၊ မြေ	(ကျား + မ)		၂၆၇
၄	ရေ ရရှိရေး	(မ)		၂၆၇
၅				
၆				

ဃ။ လူထုစီမံကိန်း၏ လာမည့် (၄)နှစ်အတွက် အကျုံးမဝင်သော ဦးစားပေး ဖွံ့ဖြိုးတိုးတက်မှု လုပ်ငန်း အစီအစဉ်များအားဖော်ပြပါ။

အဆင့်	ကျေးရွာအတွက် ဦးစားပေး ဖွံ့ဖြိုးတိုးတက်မှု လုပ်ငန်းစဉ်များ	အဆိုပြုသူ (အမျိုးသားများ/အမျိုးသမီးများ/အမျိုးသား+အမျိုးသမီး)	အခန်းကဏ္ဍ
၁	အင်းရွာလမ်း၊ ကျောက်ဟာ	(ဗ)	ဗလျာ၊ ကျ " " အစား
၂	ရွာလမ်း၊ ကျောက်ဟာ	(ဗ)	
၃	ကျောက်ဟာ၊ အင်းရွာ	(ဗ)	
၄			
၅			
၆			
၇			
၈			

ခေါင်းဆောင်၊ ကျေးရွာစီမံကိန်းအထောက်အကူပြုကော်မီတီမှ အတည်ပြုသည်။

အမည် မောင်မြ လက်မှတ် San/ နေ့ရက် 16.16.2.2017

ကျေးရွာဖွံ့ဖြိုးရေး ဦးစားပေး အစီအစဉ် (ပုံစံ ၈-၃)(ဒုတိယနှစ်) စက်ဝန်း

ပုံစံ - ၈ - ၃ ကျေးရွာဖွံ့ဖြိုးရေး ဦးစားပေးအစီအစဉ် (Form PC 3)

လမ်းညွှန်ချက်။ အဆင့်(၃) ကျေးရွာမှော်မှန်းချက်အစဉ်အစား ပြီးဆုံးသောအခါ ကျေးရွာစီမံကိန်း အထောက်အကူပြု
 ကော်မတီသည် လူထုစည်းရုံးရေးပူးအကူအညီဖြင့် ဤပုံစံကိုပြည့်စုံအောင် ဖြည့်သွင်းရမည်။

နေ့စွဲ ၂၀၁၇.၁၂.၁၇ စက်ဝန်းအား အမှတ်ခြစ်ပါ (✓) စက်ဝန်း(၁)
 ပြည်နယ်/တိုင်း မြန်မာပြည် အမျိုးသား အဖွဲ့မှ တင်ပြသော အခက်အခဲအစားအစီအစဉ် (၂) စက်ဝန်း(၃) စက်ဝန်း(၄)

ပြည်နယ်/တိုင်း မြန်မာပြည် မြို့နယ် ငှက်ပျော ကျေးရွာအုပ်စု ကညင်ငူ ကျေးရွာ ဘောစကိုင်း

က။ အခက်အခဲအစားအစီအစဉ်အားအစီအစဉ်အား - ယခုလက်ရှိအခြေအနေတွင် ဤကျေးရွာဖွံ့ဖြိုးတိုးတက်ရေးအတွက်
 အဓိက အခက်အခဲအစားအစီအစဉ်အားအစီအစဉ်အား (အမျိုးသား/သမီး အနည်းဆုံးအခက်အခဲ ၅ ခုစီဖော်ပြပါ)

အမျိုးသား အဖွဲ့မှ တင်ပြသော အခက်အခဲအစားအစီအစဉ်အား		အမျိုးသမီး အဖွဲ့မှ တင်ပြသော အခက်အခဲအစားအစီအစဉ်အား	
၁	ဥက္ကဋ္ဌ: နတ်ကျော်စွာ	၁	ဥက္ကဋ္ဌ: နတ်ကျော်စွာ
၂	ကျွေးပေးရေး: နတ်ကျော်စွာ	၂	ကျွေးပေးရေး: နတ်ကျော်စွာ
၃	အသင်းကျောင်း: မြို့မကျောင်း	၃	အသင်းကျောင်း: မြို့မကျောင်း
၄	ဆေးခန်း: မြို့မကျောင်း	၄	ဆေးခန်း: မြို့မကျောင်း
၅		၅	
၆		၆	

ခ။ မှော်မှန်းခြင်း - နောင်လာမည့် (၅) နှစ် အတွင်း ကျေးရွာဖွံ့ဖြိုးရေး မှော်မှန်းလျာထားချက်များအား တင်ပြပါ။

အမျိုးသား အဖွဲ့မှ တင်ပြသော မှော်မှန်းချက်များ		အမျိုးသမီး အဖွဲ့မှ တင်ပြသော မှော်မှန်းချက်များ	
၁	ဥက္ကဋ္ဌ: နတ်ကျော်စွာ	၁	ဥက္ကဋ္ဌ: နတ်ကျော်စွာ
၂	ကျွေးပေးရေး: နတ်ကျော်စွာ	၂	ကျွေးပေးရေး: နတ်ကျော်စွာ
၃	အသင်းကျောင်း: မြို့မကျောင်း	၃	အသင်းကျောင်း: မြို့မကျောင်း
၄	ဆေးခန်း: မြို့မကျောင်း	၄	ဆေးခန်း: မြို့မကျောင်း
၅		၅	
၆		၆	

ဂ။ လူထုစီမံကိန်း၏ လာမည့် (၄) နှစ်အတွက် အကျိုးဝင်သော ဦးစားပေး ဖွံ့ဖြိုးတိုးတက်မှု လုပ်ငန်း အစီအစဉ်များအားဖော်ပြပါ။

အဆင့်	ကျေးရွာအတွက် ဦးစားပေး ဖွံ့ဖြိုးတိုးတက်မှု လုပ်ငန်းစဉ်များ	အဆိုပြုသူ (အမျိုးသားများ/ အမျိုးသမီးများ/အမျိုးသား+ အမျိုးသမီး)	ခန့်မှန်းကုန်ကျ စရိတ်	အကျိုးခံစားခွင့်ရှိသူ ခန့်မှန်းခြေ အရေ အတွက်
၁	ဥက္ကဋ္ဌ: နတ်ကျော်စွာ	ကျား: + ၁၀		၇၅၆
၂	ကျွေးပေးရေး: နတ်ကျော်စွာ	ကျား: + ၁၀		၇၅၆
၃	အသင်းကျောင်း: မြို့မကျောင်း	ကျား: + ၁၀		၄၅
၄	ဆေးခန်း: မြို့မကျောင်း	ကျား: + ၁၀		၇၅၆
၅				
၆				

ဆေး လူထုစီမံကိန်း၏ အစပျော် (၄) နှစ်အတွက် အကျုံးမဝင်စေဘဲ ဦးစားပေး ဖွံ့ဖြိုးတိုးတက်မှု လုပ်ငန်း အစီအစဉ်များအားဖော်ပြပါ။

အမည်	ကျေးရွာအတွက် ဦးစားပေး ဖွံ့ဖြိုး တိုးတက်မှု လုပ်ငန်းစဉ်များ	အဆိုပြုသူ (အမျိုးသားများ/ အမျိုးသားများ/အမျိုးသား+ အမျိုးသမီး)	အစိုးရဌာန
၁			
၂			
၃			
၄			
၅			
၆			
၇			

မိမိအဖော်က ကျေးရွာစီမံကိန်းအထောက်အကူပြုကော်မီတီမှ အတည်ပြုသည်။

အမည် ----- လက်မှတ် ----- နေ့စွဲ ----- ၄.၁၇.၁၇

ကျေးရွာဖွံ့ဖြိုးရေး ဦးစားပေး အစီအစဉ် (ပုံစံ ၈-၃)(တတိယနှစ်) စက်ဝန်း

ပုံစံ - ၈-၃ ကျေးရွာဖွံ့ဖြိုးရေး ဦးစားပေးအစီအစဉ် (Form PC 3)

လယ်ဥယျာဉ်မှတ်ပုံတင် အဆင့်(၃)ကျေးရွာဖွံ့ဖြိုးရေးမှတ်ပုံတင်အစည်းအဝေးပြီးဆုံးသောအခါ ကျေးရွာစီမံကိန်း အထောက်အကူပြု ဝန်ဆောင်မှုပေးရန်အတွက် လူထုစည်းရုံးရေးမှူးအကူအညီဖြင့် ဤပုံစံကိုပြည့်စုံအောင် ဖြည့်သွင်းရမည်။			
လူထုစည်းရုံးရေးမှူး/ဝန်ထမ်း အမည် <u>ဒေါ်ခင်စိတကလျာ</u>			
ခန့်မှန်း 1-10-18	စက်ဝန်းအား အမှတ်ဖြစ်ပါ (V) <input type="checkbox"/> စက်ဝန်း(၁) <input type="checkbox"/> စက်ဝန်း(၂) <input type="checkbox"/> စက်ဝန်း(၃) <input type="checkbox"/> စက်ဝန်း(၄)		
ပြည်နယ်/တိုင်း <u>ဧရာဝတီ</u>	မြို့နယ် <u>ပုသိမ်</u>	ကျေးရွာအုပ်စု <u>ကျွန်းပျံ</u>	ကျေးရွာ <u>ကောသလိဒီး</u>

က။ အခက်အခဲအတားအဆီးများအားဆွေးနွေးခြင်း - ယခုလက်ရှိအခြေအနေတွင်ဤကျေးရွာဖွံ့ဖြိုးတိုးတက်ရေးအတွက် အဓိကအခက်အခဲအတားအဆီးများသည် မည်သည့်အရာဖြစ်ပါသနည်း။ (အမျိုးသား/သမီး အနည်းဆုံးအခက်အခဲ ၅ ခုစီဖော်ပြပါ)

အုပ်စုဖွဲ့စည်းမှုများမှ တင်ပြသောအခက်အခဲအတားအဆီးများ	
ထွေးပန်းထက် ဆွယ်ရေး မဖြီး ဖြောက်စား ရွာကလေး ဆွယ်ရေး စက်ခဲပါသည်။	<input type="checkbox"/> ကျား ၀၂ <input type="checkbox"/> ကျား + ၁
လယ်ယာမြေကဏ္ဍ နေရာအတွက်ပိုအာဟာရ ယာယုံ ပစ္စည်းများ လိုအပ်ပါသည်။	<input type="checkbox"/> ကျား ၀၂ <input type="checkbox"/> ကျား + ၁
ကျေးရွာတွင်ဆောက် နေရာမလောက်ပြည့် စက်ခဲ ဖြစ်	<input type="checkbox"/> ကျား ၀၂ <input type="checkbox"/> ကျား + ၁
ကျေးရွာတွင်လျှပ်စီးမရ အားလုံး လိုအပ် ဖြစ်	<input type="checkbox"/> ကျား ၂၀ <input type="checkbox"/> ကျား + ၁
	<input type="checkbox"/> ကျား ၀၂ <input type="checkbox"/> ကျား + ၁

ခ။ မျှော်မှန်းခြင်း- နောင်လာမည့် (၅) နှစ် အတွင်း ကျေးရွာဖွံ့ဖြိုးရေး မျှော်မှန်းလျာထားချက်များအား တင်ပြပါ။

အုပ်စုဖွဲ့စည်းမှုများမှ တင်ပြသောအခက်အခဲအတားအဆီးများ	
ဆွယ်ရေး အတွက်ကောင်း ပွန်ဘောလုံး ကိုင်ရရှိရန်မျှော်မှန်း ပါသည်။	<input type="checkbox"/> ကျား ၀၂ <input type="checkbox"/> ကျား + ၁
လယ်ယာမြေကဏ္ဍ နေရာအတွက်ပိုအာဟာရ ယာယုံ ဆက်ပစ္စည်း များ ကိုင်ရရှိရန်မျှော်မှန်းပါ သည်။	<input type="checkbox"/> ကျား ၀၂ <input type="checkbox"/> ကျား + ၁
ကျေးရွာတွင်ဆောက် နေရာမလောက်ပြည့် စက်ခဲ ဖြစ်	<input type="checkbox"/> ကျား ၀၂ <input type="checkbox"/> ကျား + ၁
ဆက်လက် ဖွယ်အားများ လိုအပ်စေရေးအတွက် မျှော်မှန်း အတွက်အားလုံးအားဖြင့် ကျေးရွာအား အားလုံး လိုအပ် ရန်မျှော်မှန်း ပါသည်။	<input type="checkbox"/> ကျား ၂၀ <input type="checkbox"/> ကျား + ၁

□ ကျား ၀၀ □ ကျား + မ

၈။ လူထုစီမံကိန်း၏ လာမည့် (၄) နှစ်အတွက် အကျုံးဝင်သော ဦးစားပေး ဖွံ့ဖြိုးတိုးတက်မှု လုပ်ငန်း အစီအစဉ်များအားဖော်ပြပါ။

ဦးစားပေးအဆင့်	ကျေးရွာအတွက် ဦးစားပေး ဖွံ့ဖြိုးတိုးတက်မှု လုပ်ငန်းစဉ်များ	အဆိုပြုသူ (အမျိုးသားများ/ အမျိုးသမီးများ/ အမျိုးသား + အမျိုးသမီး)	အခန်းကဏ္ဍ	ဦးစားပေး အဆင့် သတ်မှတ်ချက်	ခန့်မှန်း ကုန်ကျစရိတ်	အကျိုးစီးပွားခွင့်ရှိသူ နှင့် မှန်းခြေအရေအတွက်		
						ကျား	မ	ပေါင်း
၁	ရွာဦးစားပေးအဖွဲ့အစည်း	၈ + ၀	လမ်းပန်းဆက်သွယ်ရေး	၁	2500000	176	344	520
၂	ကျေးရွာအတွင်း ရေပေးစနစ်	၀ + ၀	ကျေးရွာဖွံ့ဖြိုးရေး	၂	15000000	176	344	520
၃	ကျေးရွာအတွင်း လမ်းဆေးရေး	၀	ကျေးရွာဖွံ့ဖြိုးရေး	၃	10000000	176	344	520
၄								
၅								

၉။ လူထုစီမံကိန်း၏ လာမည့် (၄) နှစ်အတွက် အကျုံးမဝင်သော ဦးစားပေး ဖွံ့ဖြိုးတိုးတက်မှု လုပ်ငန်း အစီအစဉ်များအားဖော်ပြပါ။

အဆင့်	ကျေးရွာအတွက် ဦးစားပေး ဖွံ့ဖြိုးတိုးတက်မှု လုပ်ငန်းစဉ်များ	အဆိုပြုသူ (အမျိုးသားများ/ အမျိုးသမီးများ/ အမျိုးသား + အမျိုးသမီး)	အခန်းကဏ္ဍ
၁	လယ်ယာသွေးဆောင်ရေး	၈ + ၀	အစားအသုံးဆိုင်ရာ
၂			
၃			
၄			
၅			

ခေါင်းစောင်း၊ ကျေးရွာစီမံကိန်းအထောက်အကူပြုကော်မတီမှအတည်ပြုသည်။

အမည် ဦး ချစ်ဖြူ လက်မှတ် [Signature] ဝန်.ရုံ 1.10.18
ဒေါ်ခင်မာ [Signature]

ကျေးရွာဖွံ့ဖြိုးရေး ဦးစားပေး အစီအစဉ် (ပုံစံ စ-၃) (စတုတ္ထနှစ်) စက်ဝန်း

ပုံစံ - စ-၃ ကျေးရွာဖွံ့ဖြိုးရေး ဦးစားပေးအစီအစဉ် (Form PC 3)

လင်ဆွန်းရွယ် အဆင့်(၃)ကျေးရွာဖွံ့ဖြိုးရေးအစီအစဉ်အတိုင်းဆောင်ရွက်မည့် ကျေးရွာစီမံကိန်း အထောက်အကူပြု ကော်မတီသည် လူထုဆန္ဒခံယူမှုအရာအညီဖြင့် ဤပုံစံကိုဖြည့်နှံအောင် ဖြည့်စွက်ရမည်			
လူထုဆန္ဒခံယူမှု/ဝန်ဆောင် အမည် ဒေါ်ဂွေအောင်			
နေ့စွဲ ၂၅. ၇. ၂၀၁၇	စက်ဝန်းအား အမှတ်ခြစ်ပါ (✓) □ စက်ဝန်း(၁) □ စက်ဝန်း(၂) □ စက်ဝန်း(၃) □ စက်ဝန်း(၄)		
ပြည်နယ်/တိုင်း ရတနာတောင်	မြို့နယ် ယုတ်ကော	ကျေးရွာအုပ်စု ကညင်ငူ	ကျေးရွာ ဘောစကိုင်း

၁။ အခက်အခဲအတားအဆီးများအားလုံးမရှိခြင်း - ယခုလက်ရှိအခြေအနေအတွက် ဤကျေးရွာဖွံ့ဖြိုးတိုးတက်ရေးအတွက်
အခက်အခဲအတားအဆီးများသည် မည်သည့်များဖြစ်ပါသနည်း။ (အမျိုးသား/သမီး အနည်းဆုံးအစိတ်အပို ၅ နှစ်ခေါ်ပြင်)

အုပ်စု၌ ရွေးကန့်သူများမှ ထင်ပြင်သော အခက်အခဲအတားအဆီးများ	
မြို့.ကု.စီမံကိန်း.လမ်း.ချက်.ဖွဲ့စည်းခြင်း	□ တူးဖော် ၀၁ □ တူးဖော်+၀
ဆေးရုံ.ရေ.ရရှိရေးအတွက် ကျွန်း.မာရ.ဗဟိုအထကအား နှင်တင်ခြင်း	□ တူးဖော် ၀၁ □ တူးဖော်+၀
ကျေးရွာအုပ်စု၏ အကျိုးကျေးဇူးမရှိခြင်း	□ တူးဖော် ၀၁ □ တူးဖော်+၀
စားအိမ်ကုန်. မှတ်စိုက်ရေးကိရိယာ. မရနိုင်ခြင်း	□ တူးဖော် ၀၁ □ တူးဖော်+၀
နည်းပညာအထောက်အကူ မရရှိခြင်း	□ တူးဖော် ၀၁ □ တူးဖော်+၀

၂။ မျှော်မှန်းခြင်း များအတွက် (၅) နှစ် အတွင်း ကျေးရွာဖွံ့ဖြိုးရေး မျှော်မှန်းလျာထားချက်များအား ထင်ပြင်ပါ။

အုပ်စု၌ ရွေးကန့်သူများမှ ထင်ပြင်သော အခက်အခဲအတားအဆီးများ	
ရွာထွန်း.လမ်း.စောင့်.စောင့်ရေးအဖွဲ့ အဖွဲ့အစည်း ဖွဲ့စည်းခြင်း	□ တူးဖော် ၀၁ □ တူးဖော်+၀
ဆေးရုံ.ရေ.ရရှိရေး အတွက် ကျွန်း.မာရ.ဗဟိုအထက အဖွဲ့အစည်း ဖွဲ့စည်းခြင်း	□ တူးဖော် ၀၁ □ တူးဖော်+၀
ကျေးရွာအုပ်စု၏ အကျိုးကျေးဇူးမရှိခြင်း	□ တူးဖော် ၀၁ □ တူးဖော်+၀
စားအိမ်ကုန်. မှတ်စိုက်ရေးကိရိယာ. မရနိုင်ခြင်း	□ တူးဖော် ၀၁ □ တူးဖော်+၀

[Type text]

Page 10

၀ ကျား ၀၀ ၀ ကျား + ၀

၀၊ လူထုပိတ်ကိန်း၏ လာမည့် (၄) နှစ်အတွက် အကျုံးမဝင်သော ဦးစားပေး ပွဲဖြိုးတိုးတက်မှု လုပ်ငန်း အစီအစဉ်များအားဖော်ပြပါ။

ဦးစားပေးအဆင့်	ကျေးရွာအတွက် ဦးစားပေး ပွဲဖြိုးတိုးတက်မှု လုပ်ငန်းစဉ်များ	အဆိုပြုသူ (အမျိုးသားများ/ အမျိုးသမီးများ/ အမျိုးသား + အမျိုးသမီး)	အခန်းကဏ္ဍ	ဦးစားပေး အဆင့် သတ်မှတ်ချက်	ခန့်မှန်း ကုန်ကျ ဝိသိတ်	အကျိုးခံစားခွင့်ရှိသူ နှင့် မှန်ဆင်ခြင်အရအတွက်		
						ကျား	မ	ပေါင်း
၀	ပွားတွင်း နားမာခွဲ စစ်ကျွေးကင်းရေး	၀ + ၀		1	4850000	160	348	528
၂	ရေတွင်း	၀ + ၀		2	3500000	~	~	~
၃	စာဝဝ ဗိက္ခကန် အားသင်ဆောက်ဖွဲ့ခြင်း	၀ + ၀		3	8000000	~	~	~
၄	ဆေး နယူး ချိုး ဆေးထုတ် လှူ ခြင်း	၀ + ၀		4	15000000	~	~	~
၅								

၀၊ လူထုပိတ်ကိန်း၏ လာမည့် (၄) နှစ်အတွက် အကျုံးမဝင်သော ဦးစားပေး ပွဲဖြိုးတိုးတက်မှု လုပ်ငန်း အစီအစဉ်များအားဖော်ပြပါ။

အဆင့်	ကျေးရွာအတွက် ဦးစားပေး ပွဲဖြိုးတိုးတက်မှု လုပ်ငန်းစဉ်များ	အဆိုပြုသူ (အမျိုးသားများ/ အမျိုးသမီးများ/ အမျိုးသား + အမျိုးသမီး)	အခန်းကဏ္ဍ
၀	၃ နှစ် ပစ္စည်းစာဝဝ ဗိက္ခကန်	၀	Livelihoods
၂			
၃			
၄			
၅			

ခေါင်းဆောင်၊ ကျေးရွာပိတ်ကိန်းအထောက်အကူပြုကော်မတီမှအတည်ပြုသည်။

အမည် ဒေါ်ခင်မာ လက်မှတ် [Signature] ဝန.စ 25.9.19
ဒေါ်မာခင် [Signature] 25.9.19

[Type text]

၁၃။ အစည်းအဝေးမှတ်တမ်းများ

24.9.19.

ပထမအကြိမ် အစည်းအဝေး

အုပ်စု - ကညင်ငူ

ကျေးရွာ - ကောစကိုင်း

ရက်စွဲ - ဇူလိုင်လ ၁၅ ရက်

အချိန် - 11:00 AM မှ 3:00 PM

တက်ရောက်သူဦးရေ - ၁၈ ဦး
 အမတ်အဖွဲ့ - ၃ ဦး

၁။ အစည်းအဝေး ဖွဲ့စည်းပုံ (၃၁) ဝါး (၁၄၇)၊
 ၂။ အုပ်ချုပ်ရေး ဖွဲ့စည်းပုံ ဖွဲ့စည်းပုံ၊ ငွေကြေး၊ ငွေသားများ
 အား စည်းလုံးဖြည့်တင်းပေးခြင်း၊ ညီညွတ်စွာ ပူးပေါင်းဆောင်ရွက်
 ပြုစုပေးရမည်။ အားလုံး ကိုမိမိစိတ်စမ်းမကွဲဘဲ
 စိမ်းကိန်း ပူးပေါင်း ပြုစု ဆောင်ရွက်ရမည်။
 ကြားစွဲပါသည်။

ဆရာမအဖွဲ့ကောင်း ဖြစ်အောင် ဖွဲ့စည်းပုံ ဖွဲ့စည်းပုံ ဆိုသော
 အကြောင်း အရာများ အားလုံးကို ဖြည့်ပေးပါ
 သည်။ စိမ်းကိန်း ပူးပေါင်းပေးခြင်း၊ ဖြည့်ပေးခြင်း၊ ဖြည့်ပေးခြင်း
 များနှင့် ပူးပေါင်းပေးခြင်းဖြင့် စိမ်းကိန်း ကိုလည်း အရေး
 ဖြစ်အောင် အထောက်အကူပြုပေးမည်ဆိုသော ဆိုသော
 ကိုအထောက်အကူပြုပေးရမည်။ အကြောင်း ဖြည့်ပေးခြင်း၊
 ကျား၊ မကျား၊ အမျိုးအစား စွမ်းဆောင်ရည်ဖြင့်
 တင်ခြင်း ဆိုသော အဖွဲ့ဝင်များနှင့် တွေ့ဆုံခြင်းဖြင့် ပေးပါ
 သည်။ ထို့အပြင် အကြောင်းကြားချက်များ အားလုံး
 အထောက်အကူပြုပေးရမည်။ ကြားစွဲ ဖြစ်ခြင်း၊ စိမ်းကိန်း၊ စက်
 ဝန်း ဆိုသော အထောက်အကူပြုပေးခြင်းဖြင့် ပေးပါသည်။
 နှိုင်းချှန်မှု သည် ပြောရမည် ချက်များ ကိုလည်း
 ဆောင်ရွက် ဖြစ်နိုင်ချေရှိသည်။ အကြောင်း
 အရာများကို စိမ်းကိန်း စားဆုံး ပြုစုနိုင်ကြောင်း
 ပြောကြားပါသည်။

လက်ထောက်အကြံပေးအဖွဲ့ဝင်များကို ဖိတ်ခေါ်ကာ (၁၅) နေ့ခွဲ
 အကြောင်းကို ရှင်းပြောပါသည်။ ဖိတ်ခေါ်ရာတွင် စတင်အကြောင်း၊
 အရာများကိုလည်း ရှင်းပြောသည်။ - များသောအားဖြင့် မြို့နယ်၊
 အယ်လီယပ်အောင်ရမလဲဆိုတာ ဥပမာ နှင့် ရှင်းပြောသည်။
 ကော်မတီဝင်များ အားဖြင့် ချယ်ခဲသည်။ များသောအားဖြင့် အခက်အခဲ
 ပြဿနာများကို ဆွေးနွေးညှိနှိုင်းပေးဆောင်စေသည်။
 ကော်မတီဝင်များ အားဖြင့် ချယ်ခဲသည်။ များသောအားဖြင့်
 သည်။

အမည်

ဒေါ်စန္ဒာစု

လက်မှတ်

[Signature]

ဒုတိယအကြိမ်အသွယ် အထွေထွေအစည်းအဝေး

- အုပ်စု - ကညင်ငူ
- ကျေးရွာ - ကောစကိုင်း
- ရက်စွဲ - 1.10.18
- အချိန် - (၉:၀၀) PM မှ (၆:၀၀) PM အထိ
- နေရာ - စာသင်တန်း
- တက်ရောက်သူအရေ - (၄၅) ဦး < (ကျား (၂၅) + မ(၂၀) >
- အကြောင်းအရာ - လူထုဝတ်ယူပုံပြုစီမံကိန်း (တက်ယူပုံစံကောက်) အတွက် ဒုတိယအကြိမ်အသွယ်အထွေထွေအစည်းအဝေး

ကညင်ငူအုပ်စု၊ ကောစကိုင်းကျေးရွာ၏ ဒုတိယအကြိမ်အသွယ်အထွေထွေအစည်းအဝေးကို အစီအစဉ်ကျကျ ဖြစ်စေရန်အတွက် ကျင်းပခဲ့ပါသည်။ အစီအစဉ် (၁) ကျားကျေးရွာ၊ ကျေးရွာအစည်းအဝေးအဖွဲ့အစည်းများ ပြောကြားဖြေဆိုပေးခဲ့ပြီး ဝတ်ယူပုံစံကောက်ကံများကို ဖြေဆိုပေးခဲ့ပါသည်။ အစီအစဉ် (၂) ကျားကျေးရွာ၊ ကျေးရွာအစည်းအဝေးအဖွဲ့အစည်းများ ပြောကြားဖြေဆိုပေးခဲ့ပြီး ဝတ်ယူပုံစံကောက်ကံများကို ဖြေဆိုပေးခဲ့ပါသည်။ အစီအစဉ် (၃) ကျားကျေးရွာ၊ ကျေးရွာအစည်းအဝေးအဖွဲ့အစည်းများ ပြောကြားဖြေဆိုပေးခဲ့ပြီး ဝတ်ယူပုံစံကောက်ကံများကို ဖြေဆိုပေးခဲ့ပါသည်။ အစီအစဉ် (၄) ကျားကျေးရွာ၊ ကျေးရွာအစည်းအဝေးအဖွဲ့အစည်းများ ပြောကြားဖြေဆိုပေးခဲ့ပြီး ဝတ်ယူပုံစံကောက်ကံများကို ဖြေဆိုပေးခဲ့ပါသည်။ အစီအစဉ် (၅) ကျားကျေးရွာ၊ ကျေးရွာအစည်းအဝေးအဖွဲ့အစည်းများ ပြောကြားဖြေဆိုပေးခဲ့ပြီး ဝတ်ယူပုံစံကောက်ကံများကို ဖြေဆိုပေးခဲ့ပါသည်။ အစီအစဉ် (၆) ကျားကျေးရွာ၊ ကျေးရွာအစည်းအဝေးအဖွဲ့အစည်းများ ပြောကြားဖြေဆိုပေးခဲ့ပြီး ဝတ်ယူပုံစံကောက်ကံများကို ဖြေဆိုပေးခဲ့ပါသည်။ အစီအစဉ် (၇) ကျားကျေးရွာ၊ ကျေးရွာအစည်းအဝေးအဖွဲ့အစည်းများ ပြောကြားဖြေဆိုပေးခဲ့ပြီး ဝတ်ယူပုံစံကောက်ကံများကို ဖြေဆိုပေးခဲ့ပါသည်။ အစီအစဉ် (၈) ကျားကျေးရွာ၊ ကျေးရွာအစည်းအဝေးအဖွဲ့အစည်းများ ပြောကြားဖြေဆိုပေးခဲ့ပြီး ဝတ်ယူပုံစံကောက်ကံများကို ဖြေဆိုပေးခဲ့ပါသည်။ အစီအစဉ် (၉) ကျားကျေးရွာ၊ ကျေးရွာအစည်းအဝေးအဖွဲ့အစည်းများ ပြောကြားဖြေဆိုပေးခဲ့ပြီး ဝတ်ယူပုံစံကောက်ကံများကို ဖြေဆိုပေးခဲ့ပါသည်။ အစီအစဉ် (၁၀) ကျားကျေးရွာ၊ ကျေးရွာအစည်းအဝေးအဖွဲ့အစည်းများ ပြောကြားဖြေဆိုပေးခဲ့ပြီး ဝတ်ယူပုံစံကောက်ကံများကို ဖြေဆိုပေးခဲ့ပါသည်။

ဖွဲ့စည်းခဲ့ကြသည်။ အစီအစဉ် (၆) ကာလ ^{၁၈၉၅} နှင့် နွားထားသောလုပ်ငန်း
 ခွဲများကို ခဲပေး ရွေး ချယ်နိုင်ရန် ကာလကျ ဝန်ထမ်းများ ၅ ခု စီစဉ်ပေး
 ခဲ့ကြသည်။ အစီအစဉ် (၇) ကာလ ဦးစား ပေးလုပ်ငန်း ခွဲများအား
 အမှတ် (၄၊ ၇၊ ၂၊ ၁) ဖြစ် ရွေး ချယ်ခဲ့ကြရာ ဦးစားပေး
 ယာယီအဆင့် ရွာချင်းဆက် မြေသားလမ်း ၊ ဦးစားပေး နယ်စပ်
 အဆင့် (ရေတွင်း တူးဖော်ခြင်း) ၊ ဦးစားပေး တတိယ အဆင့်
 (လယ်ယာ သုံး ပစ္စည်းများ) ၊ ဦးစားပေး စတုတ္ထ အဆင့် (ကျေးလက်
 စား ပေးခန်း) ၊ စသည် လုပ်ငန်း ခွဲများ ဖြစ်ပါသည်။ ရွေးချယ်ထား
 သော လုပ်ငန်းခွဲ ၆၄ ခု အနက် (၈) ခုပေး ခန်း၊ ၅၁ ခုမြေပြင်လျှော့ချမှု
 ရန် ဖြစ်ပေါ်လာခဲ့ကြောင်း၊ ယာယီအဆင့် ပစ္စည်းလှူဒါန်း နှင့် စီမံကိန်းဥ
 ကာလပိုင်း မူဝါဒစာလုပ်ငန်းများ ဖြစ်ပွား လျှင် ဖြစ်သည် လုပ်ငန်း ခွဲ ၂၃
 အနက် - ကော့ကိုင်း နှင့် ကော့ကိုင်း ဖျော် မိတ္တူကပ်မှ ကော်မတီအဖွဲ့
 ချင်း တို့ပေးပို့ ခွင့် ခံ ဖြစ် ချက်ဖြင့် ယခု တတိယ နှစ် အတွက်
 ဦးစားပေး လုပ်ငန်းအား စေ့ဆော် ခံ မဲခန့် ဖြစ် ရွေး ချယ်ရာတွင်
 (ကော့ကိုင်း ကက်ဒူ စစ်ရုံး လုပ်ခန့်) ဟု ခံ ဖြစ် ချက်ချင်း
 ကော့ကိုင်း ကက်ဒူ ပေ (၉၀၀) ခန့် ပြီး ကော့ကိုင်း ဖျော် မိတ္တူ ကက်
 တွင် ပေ (၃၀၀) ခန့် ပြီး ခန့် ကော့ကိုင်း ကက်ဒူ မြေသား လမ်း အ
 သက်လက် ခင် ကြံ့ ဟု သဘောတူ အတည် ဖြစ်ကြပါသည်။ ထို့
 ကြောင့် ရွာချင်း ဆက် ကျောက်ခင်း လမ်း လုပ်ငန်း ခွဲအား ပထမ ဦးစား ပေး
 လုပ်ငန်း အဖြစ် သတ်မှတ် ခဲ့ကြပြီး ရေတွင်း တူး ဖော်ခြင်း လုပ်ငန်း အား
 ဒုတိယ ဦးစား ပေး လုပ်ငန်း အဖြစ် သတ်မှတ် ခဲ့ ကြပါသည်။ အစီအစဉ်
 (၈) ကာလ ခန့် ချမ်း ချာ ခွဲ တက် ရောက် ကာလ ကျေး ရွာ တာဝန် ခွဲများ နှင့်
 ပထမ အား ကျေး ရွာ စစ်ဆေး ကာ ပြောကြား ခဲ့ ကြပြီး ကျွန်ုပ်တို့
 ကော့ကိုင်း ကျေး ရွာပိုင်း ဒုတိယ အကြိမ် အစည်း အဝေး ကို ဥပဒေ (၆)
 အောက်တွင် ကော်မတီ ဖြစ်ပွား ပိတ်သိမ်း ခဲ့ ပါ သည်။

၁၄။ ကဏ္ဍအလိုက် ဖွံ့ဖြိုးရေး ဦးစားပေးလုပ်ငန်းများ

စက် - ကုန် ၅၅
စာ - ၅၀ - စာစာစီ

ကဏ္ဍအလိုက် ဦးစားပေးလုပ်ငန်းများ

ဇယား	ဦးစားပေးအလုပ်	လုပ်ငန်းအမျိုးအစား	အဆိုပြုသူ(အဖွဲ့အစည်း)			ရက်	ထောက်ပံ့မည့်အဖွဲ့အစည်း (သို့မဟုတ်)	မှတ်ချက်
			ဇယား	မ	ကုန်+မ			
အခြေခံအဆောက်အအုံ (လမ်း၊ တံတား၊ ရေပေးစနစ်၊ စသည်)	၁	ရေတွင်			၅			
	၂							
	၃							
	၄							
	၅							
အခြေခံအဆောက်အအုံ (ပညာရေး၊ ကျန်းမာရေး နှင့် အခြားအဆောက်အအုံများ)	၁	အခြေခံကျန်းမာရေး အဆောက်အအုံ			၅			
	၂	အခြေခံကျန်းမာရေး အဆောက်အအုံ			၅			
	၃							
	၄							
	၅							
အခြေခံအဆောက်အအုံ (ပညာရေး၊ ကျန်းမာရေး နှင့် အခြားအဆောက်အအုံများ)	၁	ပညာရေး အဆောက်အအုံ			၅			
	၂							
	၃							
	၄							
	၅							
အခြေခံအဆောက်အအုံ (ပညာရေး၊ ကျန်းမာရေး နှင့် အခြားအဆောက်အအုံများ)	၁							
	၂							
	၃							
	၄							
	၅							
အခြေခံအဆောက်အအုံ (ပညာရေး၊ ကျန်းမာရေး နှင့် အခြားအဆောက်အအုံများ)	၁							
	၂							
	၃							
	၄							
	၅							

၁၅။

VDP အရည်အသွေးထိန်းချုပ်မှု

ထိန်းချုပ်သူ-	ရက်စွဲ-	ရွာ-	VDP ရက်စွဲ
		မြို့နယ်	ကျေးရွာအုပ်စု

VDP စာရွက်စာတမ်းပြီးဆုံးမှုကိုစစ်ဆေးပါ။ (OM အရ)

- မျက်နှာဖုံး (အဖုံး)
- မာတိကာ
- ကျေးရွာအခြေခံ (data)
- PSA အကျဉ်းချုပ်နှင့် PRA လုပ်ငန်းစဉ်
- အမျိုးသားအမျိုးသမီးအဖွဲ့များ၏အခက်အခဲများ
- ကျေးရွာမျှော်မှန်းချက် (ဆွေးနွေးချက်ရလဒ်)
- အမျိုးသားအမျိုးသမီးအဖွဲ့များသဘောတူထားသည့် (၄) နှစ်အတွက်ဦးစားပေးလုပ်ငန်းများစာရင်း (အခြေခံအဆောက်အဦး၊အသက်မွေးမှု၊ပညာရေး၊လူမှုရေးထိန်းသိမ်းမှု၊)

နောက်ဆက်တွဲများ

- လူမှုရေးအကဲဖြတ်မှု၊စာရွက်စာတမ်း၊ခါတ်ပုံနှင့် PRA လုပ်ငန်းစဉ်၊မြေပုံများပါရမည်၊စည်းစိမ်ပိုင်ဆိုင်မှုအဆင့်၊ Venn ပုံ.....
- ကျေးရွာစီမံကိန်းရေးဆွဲရေးအစည်းအဝေးမှတ်တမ်းမိတ္တူ
- ကျေးရွာ၏အချက်အလက် (PC 1 ပုံစံ)
- ကျေးရွာမျှော်မှန်းချက်

(၂) လူမှုရေးအကဲဖြတ်မှုအရည်အသွေးနှင့် (VDP စစ်ဆေးပါ)

- VDP တွင်ပါဝင်သောဦးရေ (အမျိုးသားအမျိုးသမီး)
- လူမှုရေးအကဲဖြတ်မှုအရည်အသွေးနှင့် VDP အတွက်ရက်ပေါင်း
- PRA အသုံးပြုမှုအရည်အတွက်
- ပါဝင်သောဦးရေနှင့်လုပ်ငန်းများမှတ်တမ်းတင်ခြင်း (အစည်းအဝေးမှတ်တမ်း၊ခါတ်ပုံ၊တိုင်းရင်းသားအနည်းစုနှင့်ထိရက်လွယ်သောအဖွဲ့များ၊)
 - အလွန်ကောင်
 - ကောင်း
 - ညံ့
- လုပ်ငန်းများမှတ်တမ်းတင်ခြင်းနှင့်အမျိုးသမီးအဖွဲ့အစည်း၏ရလဒ်အားခွဲခြားပေးထားသလား၊
 - ရှိ
 - မရှိ
- စီမံကိန်းအရေအတွက် (အမျိုးသား၊အမျိုးသမီးရွေးချယ်မှုအရေအတွက်)

PRA နှင့်သက်ဆိုင်သောအခြားစီမံကိန်းအရေအတွက် (အမျိုးသားအမျိုးသမီးရွေးချယ်မှုအရေအတွက်)