

ပြည်ထောင်စုသမ္မတမြန်မာနိုင်ငံတော်အစိုးရ
စိုက်ပျိုးရေး၊ မွေးမြူရေးနှင့် ဆည်မြောင်းဝန်ကြီးဌာန
(ကျေးလက်ဒေသဖွံ့ဖြိုးတိုးတက်ရေးဦးစီးဌာန)
လူထုဗဟိုပြုစီမံကိန်း

National Community Driven Development Project
(NCDDP)



Village Development Plan (VDP)

(ဘီးလင်း)မြို့နယ်

(၂၀၁၈) ခုနှစ်၊ (ကဇိုင်းကျေးရွာ) အုပ်စု ၊ (ဘန်.ဘွားကုန်း) ကျေးရွာ

မာတိကာ

စဉ်	အကြောင်းအရာ မာတိကာ	စာမျက်နှာ ၁
၁။	မြို့နယ်မြေပုံ	၂
၂။	ကျေးရွာမြေပုံ(တည်နေရာ)	၃
၃။	အုပ်စုတွင်ပါဝင်သောကျေးရွာများစာရင်း	
၄။	ကျေးရွာအခြေခံအချက်အလက်များ(ကျေးရွာသမိုင်းကြောင်း)	၄-၅
၅။	လူထုပူးပေါင်းပါဝင်သော လူမှုဆန်းစစ်ခြင်းနှင့် အကဲဖြတ်ခြင်းလုပ်ငန်းစဉ် (PSA/PRA)အကျဉ်းချုပ်ဇယား	၆
၆။	ကျေးရွာဖွံ့ဖြိုးရေးအစီအစဉ်အတွက်အသုံးပြုခဲ့သော PRA tools များနှင့်တစ်ခုချင်းစီအတွက်သုံးသပ်ချက်များ(အသုံးပြုခဲ့သောPRA tools တစ်ခုချင်းစီ၏ အမည်များရေးရန်)	
	(က) လူမှုရေးအရင်းအမြစ်ပြုပြင်မှုနှင့် သုံးသပ်ချက်	၇-၈
	(ခ) ဥစ္စာနေကြွယ်ဝမှုအဆင့်အတန်းသတ်မှတ်ခြင်းနှင့် အသက်မွေးဝမ်း ကျောင်းပြဇယားနှင့် သုံးသပ်ချက်	၉-၁၀
	(ဂ) အရင်းအမြစ် ပိုင်ဆိုင်မှုနှင့် သုံးသပ်ချက်	၁၁-၁၂
	(ဃ) ရာသီခွင်ပြုပြင်မှုနှင့် သုံးသပ်ချက်	၁၃-၁၄
	(င) ပင့်ကူအိမ်နှင့် သုံးသပ်ချက်	၁၅-၁၆
	(စ) ဗင်းကားချပ်နှင့် သုံးသပ်ချက်	၁၇-၁၈
	(ဆ) အမျိုးသား/အမျိုးသမီးအခက်အခဲများ	၁၉
	(ဇ) ကျေးရွာမျှော်မှန်းချက် (အမျိုးသား/ အမျိုးသမီး)	၂၀
	(ဈ) ကျေးရွာဖွံ့ဖြိုးရေးလုပ်ငန်းစဉ်များ	၂၁
၇။	ကော်မတီဝင်များရွေးချယ်ခြင်းနှင့်ကျေးရွာဖွံ့ဖြိုးရေးအစီအစဉ်ဆောင်ရွက်မှု မှတ်တမ်းဓါတ်ပုံများ(၂-၃ပုံ ထက်မများရ)	၂၂-၂၃
၈။	ကျေးရွာအချက်အလက်(ပုံစံ-၁)	၂၄-၂၅-၂၆
၉။	စီမံကိန်းစက်ဝန်းအချိန်ဇယား(ပုံစံ-၂)	၂၇
၁၀။	ကျေးရွာဖွံ့ဖြိုးရေးဦးစားပေးအစီအစဉ်(ပုံစံ-၃)	၂၈-၂၉-၃၀
၁၁။	အစည်းအဝေးမှတ်တမ်းများ	၃၁-၃၂
၁၂။	ကဏ္ဍအလိုက်ဦးစားပေးဖွံ့ဖြိုးရေးလုပ်ငန်းစဉ်များ	၃၃

ကျေးရွာအုပ်စုပြမြေပုံ

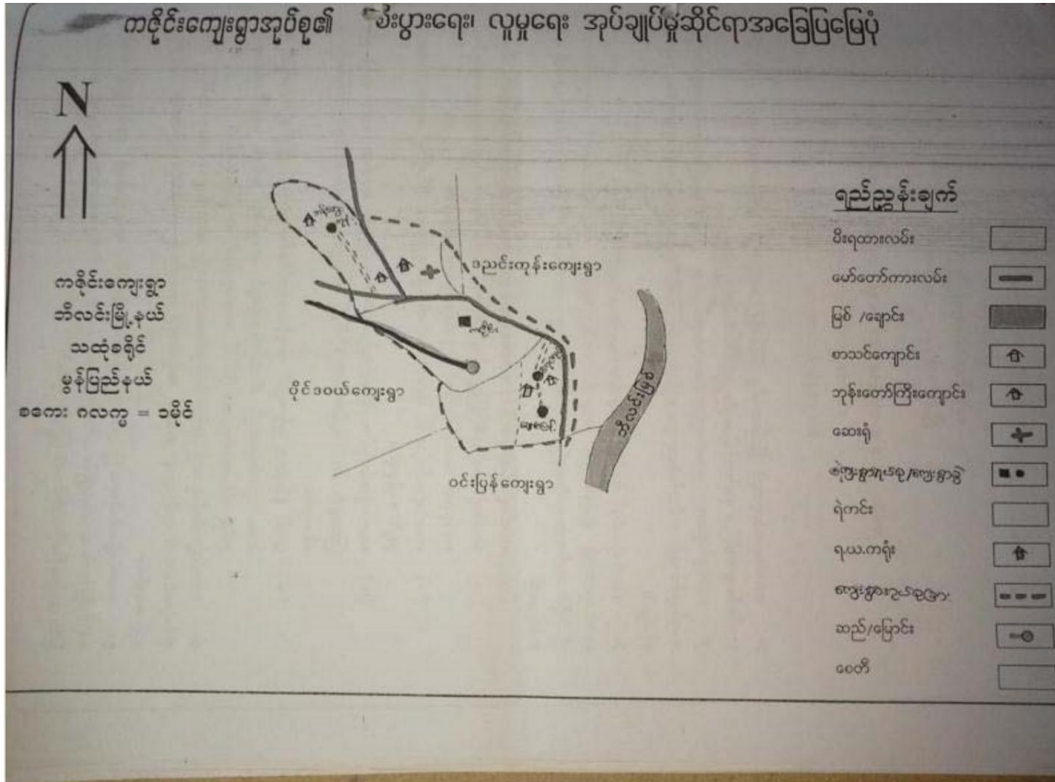

ကဏ္ဍိင်းကျေးရွာအုပ်စုတွင်ပါဝင်သောကျေးရွာများ

1. ကဏ္ဍိင်းကျေးရွာ
2. ဘန့်ဘွေးကုန်း ကျေးရွာ
3. ချောင်းပြန်ကျေးရွာ
4. ရေလုပ်ကျေးရွာ

ကျေးရွာအတွင်းရှိစုစုပေါင်းအိမ်ထောင်စုနှင့် လူဦးရေ

အိမ်ထောင်စု	ကျား	မ	စုစုပေါင်း
85	196	243	439

လူမျိုးစု/လူမျိုးစုအိမ်ထောင်စု

အမျိုးအစား	အိမ်ထောင်စု	ကျား	မ	စုစုပေါင်း
ဗမာ	2	5	5	10
ကရင်	83	191	238	429
လူမျိုးရော				

ထိခိုက်လွယ်အိမ်ထောင်စု

ထိခိုက်လွယ်အုပ်စု	အိမ်ထောင်စု	ကျား	မ	စုစုပေါင်း
သက်ကြီးရွယ်အို	16			16
အမျိုးသမီးဦးဆောင်	16			16
မသန်စွမ်း	2			2
မြေယာမဲ့				

ကျေးရွာရှိအခြေခံအဆောက်အအုံများ

ပညာရေး	ခြံပိ	ကျန်းမာရေး	ခြံပိ	ဘာသာရေး	ခြံပိ
အထက်တန်းကျောင်း		ဆေးရုံ		ဘုရား/စေတီ	√
အလယ်တန်းကျောင်း		ကျန်းမာရေးဌာန		ဘုန်းကြီးကျောင်း	√
မူလတန်းကျောင်း	√	ကျန်းမာရေးဌာနခွဲ		ဟိန္ဒူဘုရားကျောင်း	
မူကြိုကျောင်း		ဆေးခန်း		ခရစ်ယာန်ဘုရားကျောင်း	
အခြား		အခြား		ဗလီ	
မှတ်ချက်		မှတ်ချက်		မှတ်ချက်	

အဓိကစီးပွားရေးလုပ်ငန်းများ

စိုက်ပျိုးရေး	မွေးမြူရေး	အသေးစားစီးပွားရေးလုပ်ငန်းမျှ ၁:	အခြား

ကျေးရွာအတွင်းအဓိကပိုင်ဆိုင်မှုများ

ကျေးရွာပိုင်ဆိုင်မှုများ	စိုက်ပျိုးရေး	စားကျက်ခြေမ	သစ်တော ၁ မြေ	သဲ/ကျောက် ရရှိမှု	ရေတွင်း/ ရေကန်	စက်ရေတွင်း
အရေအတွက်						
ကျေးရွာပိုင်ဆိုင်မှုများ						
အရေအတွက်						

ကျေးရွာအတွင်းအခြားပိုင်ဆိုင်မှုများ

ကျေးရွာပိုင်ဆိုင်မှုများ	ရေတင်စက်	ထွန်	ထယ်	ကျွဲ	နွား	အခြား
အရေအတွက်						
ကျေးရွာပိုင်ဆိုင်မှုများ						
အရေအတွက်						

အခြားကျေးရွာရှိအသုံးပြုနိုင်သော အရင်းအမြစ်/ အချက်အလက်များ

အရင်းအမြစ်	ဆေးခန်း	မူလတန်း ကျောင်း	ဈေး	ကျွမ်းကျင်လုပ်သား	လုပ်သား	မြေတူးစက်	လမ်းကြိုတ်စက်
အရေအတွက်							

၅။ လူထုပူးပေါင်းပါဝင်သော လူမှုဆန်းစစ်ခြင်းနှင့် အကဲဖြတ်ခြင်းလုပ်ငန်းစဉ် (PSA/PRA)

အကျဉ်းချုပ်ဇယား

၈၅၂-၁၃၈၅-၇၃
 အုပ်စု-ကမ္ဘော
 လူထုပူးပေါင်းပါဝင်သော လူမှုဆန်းစစ်ခြင်းနှင့် အကဲဖြတ်ခြင်း လုပ်ငန်းစဉ် (PSA/PRA)
 အကျဉ်းချုပ်ဇယား

စဉ်	အကြောင်း အရာ	ရက်စွဲ	ဦးတည်အုပ်စု	တက်ရောက်သူ			အဓိကဆွေးနွေးချက်များ
				ကျား	မ	ပေါင်း	
၁	လူမှုစီးပွား အဆင့် သတ်မှတ်ခြင်း (Wealth Ranking)	၁၁/၁၂/၁၇	ချမ်းသာ၊ အလယ် အလတ်၊ နွမ်းပါး၊ အလွန်နွမ်းပါးအုပ်စုများ	၈	၁၇	၂၅	ကျေးရွာလူမှုစီးပွား အုပ်စုများ ခွဲခြား သတ်မှတ်နိုင်ရေး အတွက် အခြေခံစံနှုန်းများ သတ်မှတ်ခြင်း၊ ကျေးရွာသားများနှင့် အများ သဘောတူ ခွဲခြား သတ်မှတ်ခြင်း
၂	ရာသီခွင်ပြပြက္ခဒိန် (Seasonal Calendar)	၁၁/၁၂/၁၇	ကော်မတီဝင် (အမျိုးသမီး၊ အမျိုးသားများ)	၈	၁၇	၂၅	ရာသီဥတု၊ မြေရေ၊ သီးနှံများ၊ လယ်ယာလုပ်ငန်းများ၊ နေ့စား လုပ်ငန်းများ၊ မွေးဖြူရေးလုပ်ငန်းများ၊ ဝမ်းစာဖူလုံမှု နှင့် ပွဲတော်များ
၃	ကျေးရွာလူမှုရေး ပြုသယံ စာတမ်း မြေပုံ (Social map/resource map)	၁၁/၁၂/၁၇	ရပ်မိရပ်ဖေ ကော်မတီဝင်များ	၈	၁၇	၂၅	အိမ်အမျိုးအစားများ၊ အခြေခံအဆောက်အဦးများ၊ လမ်းပန်းဆက်သွယ်ရေး၊ အခြေအနေ၊ လယ်ယာမြေများ၊ မြစ်ချောင်းများ၊ ရေကန်များ၊ သစ်တောများ
၄	ပြဿနာသစ်ပင် (Problem tree)		အမျိုးသားများ ကော်မတီဝင်များ				ဆွေးနွေးထားသော အခြေခံအဆောက်အဦးများ၊ အသက်မွေးဝမ်းကျောင်းလုပ်ငန်းများ နှင့် ပညာရေး၊ ကျန်းမာရေး
၅	ပြဿနာသစ်ပင် (Problem tree)		အမျိုးသမီးများ				ဆွေးနွေးထားသော အခြေခံအဆောက်အဦးများ၊ အသက်မွေးဝမ်းကျောင်းလုပ်ငန်းများ
၆	ကျေးရွာ၏ (၄)နှစ်စာဦးစားပေး အစီအစဉ်ပြဇယား	၁၂/၁၂/၁၇	အမျိုးသားအုပ်စု၊ အမျိုးသမီးအုပ်စု၊ လူငယ်အုပ်စု၊ ရပ်မိရပ်ဖေအုပ်စု	၁၆	၃၆	၅၂	အကျိုးပြုပြီး ရေအကျိုးခံစားခွင့်နှင့် အဓိက လိုအပ်ချက်များ အပေါ်မူတည်၍ ဆုံးဖြတ်သည်။
၇	အဖွဲ့အစည်းချိတ်ဆက်ပုံ (Venn Diagram)	၁၁/၁၂/၁၇		၈	၁၇	၂၅	ကျေးရွာအတွင်းရှိ အဖွဲ့အစည်းများ မည်သည့်အတွက် မည်သည့်အဖွဲ့အစည်းများ ချိတ်ဆက်လုပ်ကိုင်မှု
၈	ပင့်ကူအိမ်ကွန်ယက် (Spider Web)	၁၂/၁၂/၁၇	အမျိုးသားများနှင့် အမျိုးသမီးများ	၁၆	၃၆	၅၂	အမျိုးသားများနှင့် အမျိုးသမီးများ တန်းတူ အခွင့်အရေးများ ရရှိမှုနှင့် မရရှိသည့် အကြောင်းအရင်းများ
၉	ပြဿနာအခွင့်အရေး၊ လက်ရှိ အခြေအနေနှင့် ပြောင်းလဲမှု ညွှန်းကိန်းများ	၁၂/၁၂/၁၇	ကျေးရွာလူထု	၁၆	၃၆	၅၂	ပြဿနာအခွင့်အရေး၊ လက်ရှိအခြေအနေကို သိရှိနိုင်ရန်နှင့် ပြောင်းလဲမှု ညွှန်းကိန်းများ

၆။ (က) လူမှုရေးအရင်းအမြစ်ပြမြေပုံ



က။လူမှုရေးအရင်းအမြစ်ပြုပြင်ဆေးကုရေးနှင့် သုံးသပ်ချက်

* လူမှုရေးနှင့် အခြေအနေအထားများ *

"ဆွေးနွေးချက် နှင့် ဖော်ပြချက်"

ကျေးဇူးတင်အားတင်

အုပ်စု - ကဏ္ဍ

မြို့နယ် - ကို.က

ရက်စွဲ - ၁၁.၁၂.၁၇

* လယ်ယာများ၊ သစ်တောများ၊ တောတောင်များကို မြှင့်တင်ပြီး အသက်မွေးဝမ်းကြောင်း ဖြစ်ပေါ်စေရန်

* သောက်သုံးရေ၊ လူမှုဆောင်ရွက်ရေးများ၊ ဖွံ့ဖြိုးရေးအဖွဲ့များ၊ ယာယီအဖွဲ့များ၊ လောကီအဖွဲ့အစည်းများသည် ဤသည်ကို မြှင့်တင်ပေးရန် အားပေးဆောင်ရွက်ပေးရန် အတွက် အထောက်အကူပြုပေးရမည်။

* ကျေးဇူးတင်အားတင် အဖွဲ့အစည်းများ ဖွဲ့စည်းပေးရန်နှင့် နယ်ပယ်အလိုက် အဖွဲ့အစည်းများ ဖွဲ့စည်းပေးရန် အတွက် အထောက်အကူပြုပေးရမည်။

* လူမှုရေးနှင့် အခြေအနေအထားများ အဖွဲ့အစည်းများ ဖွဲ့စည်းပေးရန်နှင့် လမ်းညွှန်ပေးရန် အတွက် အထောက်အကူပြုပေးရမည်။

* ကျေးဇူးတင်အားတင် အဖွဲ့အစည်းများ ဖွဲ့စည်းပေးရန်နှင့် လမ်းညွှန်ပေးရန် အတွက် အထောက်အကူပြုပေးရမည်။

* ကျေးဇူးတင်အားတင် အဖွဲ့အစည်းများ ဖွဲ့စည်းပေးရန်နှင့် လမ်းညွှန်ပေးရန် အတွက် အထောက်အကူပြုပေးရမည်။

* ကျေးဇူးတင်အားတင် အဖွဲ့အစည်းများ ဖွဲ့စည်းပေးရန်နှင့် လမ်းညွှန်ပေးရန် အတွက် အထောက်အကူပြုပေးရမည်။

* ကျေးဇူးတင်အားတင် အဖွဲ့အစည်းများ ဖွဲ့စည်းပေးရန်နှင့် လမ်းညွှန်ပေးရန် အတွက် အထောက်အကူပြုပေးရမည်။

* ကျေးဇူးတင်အားတင် အဖွဲ့အစည်းများ ဖွဲ့စည်းပေးရန်နှင့် လမ်းညွှန်ပေးရန် အတွက် အထောက်အကူပြုပေးရမည်။

ခ။ ဥစ္စာနေကြွယ်ဝမှု အဆင့်အတန်း သတ်မှတ်ခြင်းနှင့် အသက်မွေးဝမ်းကျောင်းပြဇယား

ဥစ္စာနေကြွယ်ဝမှု အဆင့်အတန်း သတ်မှတ်ခြင်းနှင့် အသက်မွေးဝမ်းကျောင်းပြဇယား

ဗျား - ကနဦး
 ၁၉ - ကနဦး

မြို့နယ် - ...
 ခုနှစ် - ၂၀၂၀

အမျိုးအစား	ပိုင်ဆိုင်မှု	အသက်မွေးဝမ်းကျောင်း	ပိုင်ဆိုင်မှု
မြေယာ	မြေယာ၊ တောင်ထိန်၊ ကွဲ ဧက၊ ဘီဇာ၊ ကွဲခြံ	လယ်လုပ်ငန်း တောင်ထိန်လုပ်ငန်း ပျာယက်	၃၉
အလယ်အလတ်	တောင်ထိန် (အနည်းငယ်) လယ် (အနည်းငယ်)	လယ်စာရှားလုပ် တောင်ထိန်လုပ်	၃၀၉
မမြေယာ	မိမိ	ရေစား၊ တောင်ထိန် ရွာထဲ၊ အရွာလုပ် ကျောက်မြက်	၄၀၉

အကျဉ်းချုပ် - ၅
 ၈ - ၂၁
 ပါး - ၂၆

ဦးဆောင်ရေးဌာန - ဦးပန်စော
 မှတ်တမ်းတင်သူ - ဦးစိုးသိင်္ဂါစော

ခ။ ဥစ္စာနေကြွယ်ဝမှု အဆင့်အတန်းသတ်မှတ်ခြင်းနှင့်အသက်မွေးဝမ်းကျောင်းပြုလွှာ

သုံးသပ်ချက်

* ဥစ္စာနေကြွယ်ဝမှု အဆင့်အတန်းသတ်မှတ်ခြင်း *

ကျေးဥာ - ဘန်ဂွေးကျိး မြို့နယ် - အီးလင်း

ကျေးဥာအုပ်စု - ကဏ္ဍိုင် ၁၁. ၁. ၂၀၁၇

* ကျေးဥာအတွင်း မဖြေလည် ဘေးအန္တရာယ်ဆောင်ရွက်မှု (၄၀) ခုရှိပါသည်။

* ဆင်းရဲနွမ်းပါးသည်အကြောင်းမှာ အလုပ်အကိုင်အခက်ခဲပါးခြင်း၊

ခုယျာဉ်ဖြိုကျခြင်း၊ ကလေးများဖြင်း၊ ကျောင်းပျက်ပျက်ကလေးများဖြင်း၊ ၀၀၀

နေရာရှိနေသည် မိသားစုဝင် နှစ်ဦးဖြင်း၊ စသည် အခြေအရာများကြောင့် နွမ်းပါးခြင်း

ဖြစ်သည်။

* ကျေးဥာဒေသအခြေအရာသည် အလယ်အလတ် မိသားစုဝင် များလှသည်။

ဝင်ငွေ မတည်မြဲမှုကြောင့် ဖြစ်သည်။

* မဖြေလည် နွမ်းပါး မိသားစုများအား ကျေးဥာ ဖွံ့ဖြိုးရေး

အစီအစဉ်များရေးဆွဲရာတွင် အစည်းအဝေးများ ဖိတ်ကြားခြင်း၊ ၎င်းတို့ တင်ပြ

ကွေးကွေးသော လိုအပ်ချက်များအား နှီးစားပေး ဆုံးရှုံးခြင်း၊ ၎င်းတို့ မိသားစု

များအား တလေး တစားစက်စက်ဖြင်းဖြင်း ဂျပန် ဖွံ့ဖြိုးရေး ကိစ္စများတွင် ပိုမို

လုပ်ကော်နိုင်သည်။

* ကျေးဥာရှိ လိုအပ်သော K.G ကျောင်းဆောင်အစီအစဉ်

လေးဖြင်း၊ ဥာအတွင်း လမ်းပြုပြင်ခြင်း ကဲ့သို့ ကျေးဥာ ဖွံ့ဖြိုးရေး အစီအစဉ်

များ ကျေးဥာရှိ မဖြေလည်နှင့် နွမ်းပါး မိသားစုများအား အထောက်အပံ့များ

၇၅၀ မည် ဖြစ်သည်။ ဝင်ငွေတိုးတက်ရေး များဖြင်းဖြင်း၊ အတိုးနှုန်းသက်

သာသောရေး နေ့များရှိခြင်းအားဖြင့် မဖြေလည်နှင့် နွမ်းပါး မိသားစုများအတွက်

စိုးတက်ကောင် မျှော်စေသည်။

၈။ အရင်းအမြစ်ပိုင်ဆိုင်မှုပြ ဇယား

အရင်းမြစ်များအပေါ်ပိုင်ဆိုင်မှုနှင့် အသုံးချနိုင်မှု

ကျေးရွာ- ကန်၊ ကွေးကန်

မြို့နယ်- ဂိုဏ်း

ကျေးရွာအုပ်စု - ကင်္ဂါ

ရက်စွဲ - ၀၁.၀.၂၀၁၇

ကျား	မ	ကျား + မ
က: နန်းထန်၊ လယ် ဖ: ကွေးရွာ၊ ဝါးလယ်၊ ဝဲ ခွားလှိုင် ကျွန်းစိမ်း စံပူစော	မိုးမြို့ရွာစိုက်သုံးပစ္စည်းများ အပ်ချယ်စက် ကတ်ကြေး	ကော်ထန်၊ လယ်၊ ကွေးရွာ ဝါးလယ်၊ ဝဲ၊ ကော် ကျွန်းစိမ်း၊ ကျွန်းစိမ်း ဖာ၊ လယ်၊ ကော်ထန်

အရင်းစာ ဖြစ်များအပေါ် ထိန်းချုပ်မှု

ကျား	မ	ကျား + မ
က: ကော်ထန်၊ လယ်၊ ကွေးရွာ ဖ: ဝါးလယ်၊ ဝဲ၊ ကော် ကျွန်းစိမ်း စံပူစော	အပ်ချယ်စက် မိုးမြို့ရွာစိုက်သုံးပစ္စည်းများ ကတ်ကြေး	ကော်ထန်၊ လယ်၊ ကွေးရွာ ဝါးလယ်၊ ဝဲ၊ ကော် ကျွန်းစိမ်း၊ ကျွန်းစိမ်း ဖာ၊ လယ်၊ ကော်ထန်

ပါဝင်ဆွေးနွေးသူ = ကျား (၅) ဦး၊ မ (၁၇) ဦး

ဦးဆောင်ဆွေးနွေးသူ = ဦးအုန်းအောင်

စုစုပေါင်း = ၂၅

မှတ်တမ်းတင်သူ = ဦးအုန်းအောင်

၈။ အရင်းအမြစ်ပိုင်ဆိုင်မှုပြု ဇယား သုံးသပ်ချက်

* အရင်းအမြစ်များ သုံးစွဲမှုနှင့် ထိန်းချုပ်မှုပြု ဇယား *	
ဘဏ်ဆွေးနွေး ကုန် ဈေးဝါး	ဘဏ်လက်မှတ် နံပါတ်
ကုန်ပစ္စည်း ဈေးဝါးအုပ်စု	၅-၁-၁၇
“ဆွေးနွေးခြင်းနှင့် စနစ်တကျ စစ်ခြင်း”	
ဘဏ်ဆွေးနွေး ကုန် ဈေးဝါးတွင် ကံ၊ လှ၊ စားနပ်ရိက္ခာ၊ ကွန်ဒိုမီနီယံ၊ ဝယ်ယူမှုများကို အမျိုးအစားများ အသုံးပြုခြင်း၊ မီးဖိုချောင်သုံး ပစ္စည်းများ၊ အင်အားစွမ်းဆောင်ရည်၊ ကတ်ကြေးများကို အမျိုးအစားများ အသုံးပြုခြင်းတို့ကို စောင့်ရှောက်ခြင်း။	
ထို့ပြင် စောင့်ထိန်း၊ လုပ်၊ ကွမ်းခြံ၊ ဝါး၊ သစ်၊ သဲ၊ တောင်၊ ကျွန်း၊ ကျောက်၊ မြေ၊ ကံ၊ တား၊ ဆွေးနွေး၊ စည်တို့ကို အမျိုးအစားများ အမျိုးအစားများ ပါအသုံးပြုခြင်းတို့။	
ဘဏ်ဆွေးနွေး ကုန် ဈေးဝါးတွင် အမျိုးအစားများ ဖြစ်နိုင်စေရန် အရင်းအမြစ်များကို အမျိုးအစားများ က ထိန်းချုပ်သုံးစွဲခြင်း၊ အမျိုးအစားများ သတ်မှတ်လုပ်ငန်း ဖြစ်နိုင်စေရန် အရင်းအမြစ်များကို ထိန်းချုပ်သုံးစွဲခြင်းတို့ကို စောင့်ရှောက်ခြင်း။	
ဈေးဝါးဝယ်ယူမှု အရင်းအမြစ်၊ လူမှုရေးအရင်းအမြစ်များ အား အသုံးပြုခြင်းနှင့် ဖြတ်ချက်ချရာတွင် အမျိုးအစားများ အမျိုးအစားများ ဖြစ်နိုင်စေရန် ဖြစ်နိုင်စေရန် ဖြစ်နိုင်စေရန် ဖြစ်နိုင်စေရန် ကိုလည်း စောင့်ရှောက်ခြင်း။	

ပ။ ရာသီခွင်ပြ ပြက္ခဒိန်

ကျေးဇူး - ကပ်ကွေးကိုး
 နတ်စု - ကစို

ရာသီခွင်ပြစာယာ

မြို့နယ်. ၁.
 ၇၇၅ - ၂၆. ၂.

အကြောင်းစရာ	တန်ခိုး	ကဆုန်	ဧရာဝတီ	ဝါဆို	ဝါခေါင်	တော်သပင်	ဒီတိုင်း	စာအုပ်	စုတ်တော်	ပြာသို	တပို့	တပေါ
ရာသီခွင် အခြေအနေ												
အပူအအေး	တော်ထန် ထိုက်	တော်ထန် စိုစွတ်	ထန်ထိုက် အပူ	ထန်ထိုက် အပူ	အပူအအေး အပူ	အပူအအေး အပူ	အပူအအေး အပူ	အပူအအေး အပူ	အပူအအေး အပူ	အပူအအေး အပူ	အပူအအေး အပူ	အပူအအေး အပူ
ဝေဖန်	ကောင်း	ကောင်း	သင့်	သင့်	သင့်	နည်း	သင့်	သင့်	စကောင်း	ကောင်း	ကောင်း	ကောင်း
မြေစို	သန့်ရှင်း ပူအေး	-	-	မြေစို အပူ	မြေစို အပူ	မြေစို အပူ	မြေစို အပူ	မြေစို အပူ	-	-	-	မြေစို
အပူအအေး	ပူ	သင့်	နည်း	နည်း	သင့်	သင့်	နည်း	နည်း	နည်း	နည်း	နည်း	နည်း
ရေအရင်းအမြစ်	အပူ အပူ	အပူ အပူ	အပူ အပူ	ပူ	ပူ	အပူ အပူ	အပူ အပူ	အပူ အပူ	အပူ အပူ	ပူ	အပူ အပူ	အပူ အပူ

ပါဝင်ဆွေးနွေးသူ - ၁၅ - ၁၇
 ဦးစောစော၊ ဦးအောင်၊ ဦးကျော်

ငါ ပင့်ကူအိမ်

ပင့်ကူအိမ်သုံးသပ်ခြင်း

ကျေးရွာ - နှစ်စား
 ပြည် - ဝိပဿနာ

မြို့နယ် - နယ်
 ရက်စွဲ - ၁၀.၁၀.၇၈

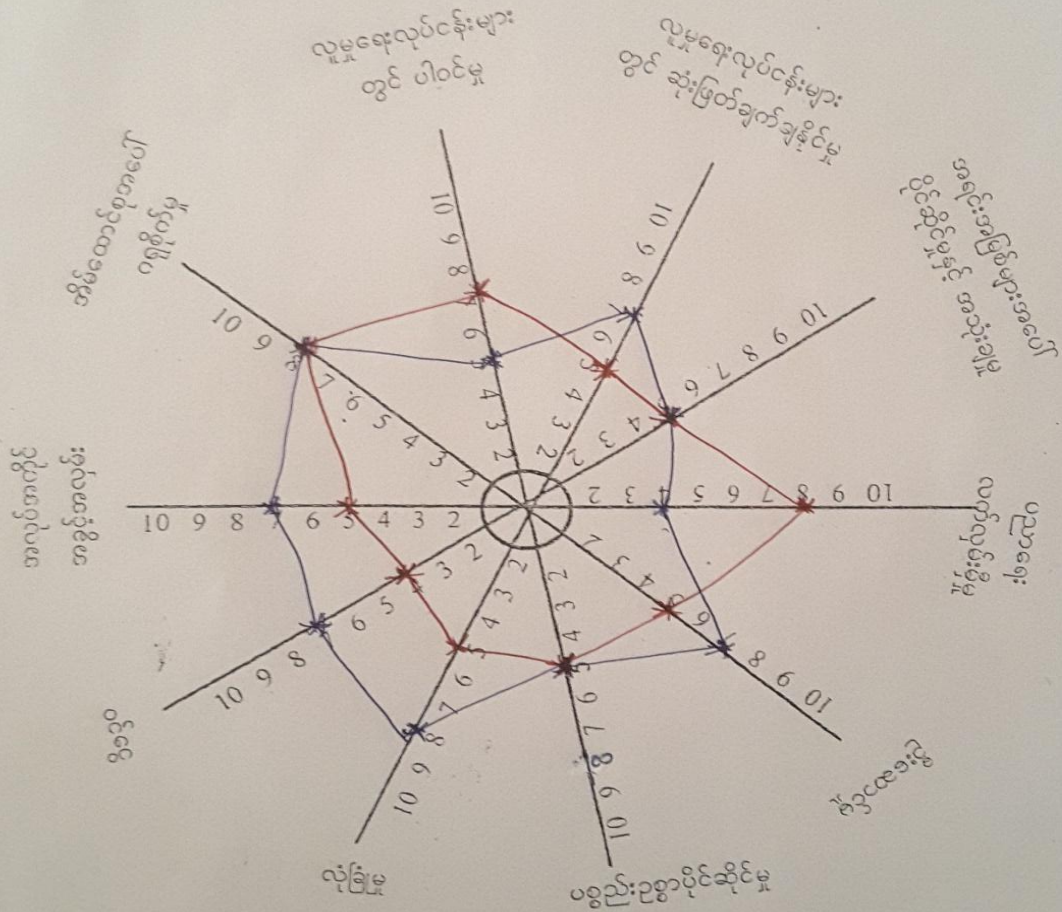

ပါဝင်ဆွေးနွေးသူ = ၇၇-၇၈.၁-၆၇
 စုစုပေါင်း = ၇၉

ဦးဆောင်ဆွေးနွေးသူ = ဦးအောင်အောင်အောင်
 မှတ်တမ်းတင်သူ = ဦးအောင်အောင်အောင်

င။ ပင်ကူအိမ်သုံးသပ်ခြင်း သုံးသပ်ချက်

* ပင်ကူအိမ် သုံးသပ်ခြင်း *

ဘဏ်သွေးလွှန်း ဈေးရွာ

ဘီးလင်းမြို့နယ်

ကဏိုင်း ဈေးရွာအုပ်စု

၁၂.၁.၂၀၁၇

ဈေးရွာတွင် အမျိုးသား များသည် လူမှုရေး လုပ်ငန်းများ အပေါ် ဆုံးဖြတ်ချက်ချနိုင်မှုတွင် အမျိုးသမီးများ ထက် ပိုသည်ကိုတွေ့ရသည်။ သို့သော် လူမှုရေးတွင် ပါဝင်ခြင်းအမျိုးသမီးများ က အားကောင်းစေသည်ကိုတွေ့ရသည်။ အရင်းအမြစ်များအပေါ် ပိုင်ဆိုင်မှုနှင့် အသုံးပြုမှုတွင် အမျိုးသားအမျိုးသမီးတန်းတူရှိကြပါသည်။

ဝင်ငွေနှင့် အလုပ်အကိုင် အခွင့်အလမ်းများတွင် အမျိုးသားများ၏ သိသာစွာ အားကောင်းစေပါသည်။

အမျိုးသမီးများ အထိက ပိုင်ဆိုင်မှုများကို စောင့်ရှောက်နိုင်စွမ်း များမှာ အိမ်မှုကိစ္စများတွင် အချိန်ပိုလေးခြင်း၊ အလုပ်အကိုင် နည်းပါးခြင်း၊ လုံခြုံမှုအား နည်းခြင်း၊ ပြောဆိုစွမ်းစွမ်းအား နည်းခြင်းများ ဖြစ်သည်။ သို့သော် အမျိုးသားများသည် မိမိတို့၏ ဂုဏ်ရည်ကို အိမ်ထောင် အမျိုးသမီးအား အပ်နှံကြသဖြင့် ဥစ္စာပစ္စည်း ပိုင်ဆိုင်မှုအမျိုးသမီးများ က ထိန်းသိမ်းကြပြီး တန်းတူ ပိုင်ဆိုင်ကြသည်။

လွှာမ ရှေးရာ အသိပညာစွမ်းစွမ်းပွဲများ၊ အမျိုးသမီးဘဏ်သွေးစွမ်းပွဲများ လုပ်ငန်း အားဖြင့် အမျိုးသမီးများ ဝင်ရောက် များတိုးတက်ခြင်းများမှာ မည်ဖြစ်ပါသည်။ အမျိုးသမီးအများစု၏ အားလပ်ချိန်များကို ခွဲခြား၍ စောင့်ရှောက်ပွဲများ၊ အစည်းအဝေးများ ပြုလုပ်လေ့ရှိခြင်းဖြင့် ဂုဏ်ထူးဖြိုးရမ်းလုပ်ငန်းများတွင် အမျိုးသမီးတို့ အသုံးပြုမှု ပိုမိုပါဝင်လာမည် ဖြစ်ပါသည်။

၈။ ဗင်းကားချပ် သုံးသပ်ချက်

* အဖွဲ့အစည်း ချိတ်ဆက်မှု ပြုရယာ:

ဘန့်ဘွေးကျွန်း စွေးရွာ

ဘီ၊လင်းမြို့နယ်

ကရိုင်၊ စွေးရွာအုပ်စု

၁၁. ၁. ၂၀၁၇

စွေးရွာတွင်ကုမ္ပဏီများ အဖွဲ့သည် စွေးရွာအတွင်း အဖွဲ့

အစည်းများ နှင့် တိုးတက်ရေး တွင်အခွင့်အလမ်း ကောင်းစွာ ရရှိစေရန် ဆောင်ရွက်သည်။

ဂေါပကအဖွဲ့၊ ဂုဏ်ထူးဆောင်အဖွဲ့၊ အပျို၊ လူပျိုအဖွဲ့၊ သံဃာ

ဝေယျာဝစ္စအဖွဲ့၊ များ မြားစွာ ဖွဲ့စည်းထားပြီး နားရေး၊ ဘာသာရေး တို့တွင် အခွင့်

ရရှိပါစေရန်-

ထို့ပြင် ကျောင်း အကျိုး တော်ဆောင်အဖွဲ့ သည် စွေးရွာရှိ

ဝန်ထမ်းများ နှင့် ချိတ်ဆက်၍ စွေးရွာအတွင်းရှိ ကျောင်းသူ၊ ကျောင်းဆရာ

များ ပညာဆက်လက်ဆောင်ရွက် နိုင်ရေး နှင့် လူ့အဖွဲ့အစည်းများ ပညာသင်ကြား နိုင်ရေး

တို့တွင် အခွင့်အလမ်းပေးဆောင်ပါသည်။

လူထုမဟိုပြု ခြိမ်းခြောက်မှု ဖြစ်ပေါ်စေရန် အဖွဲ့၊ World vision အဖွဲ့

များသည် ၎င်းတို့နှင့် သက်ဆိုင်သော လူထုမဟိုပြု ခြိမ်းခြောက်မှုများကို မြို့နယ် World

vision ရုံး၊ စွေးလက်ဒေသဖွံ့ဖြိုးတိုးတက်ရေး ဦးစီးဌာန၊ ထို့နှင့် လိုအပ်သော

လူစွေးရွာဖွံ့ဖြိုးရေး အတွက် ချိတ်ဆက်ဆောင်ရွက် လျက်ရှိကြသည်။

စွေးရွာ အုပ်ချုပ်ရေး မှူးမတ်နှင့် စွေးရွာစိုင်းဆောင် များသည် ဖွံ့

ဖြိုးတိုးတက်ရေး စီမံခန့်ခွဲမှု များအတွက် စွေးရွာဘဏ်၊ ဝန်ထောက် လာအေး

စီမံကိန်းများ အားလုံးနှင့် အတူ ဖွဲ့စည်းပါဝင်ခြင်း၊ ဦးဆောင်ခြင်း၊ ရွာသူရွာ

သား များအား စည်းရုံး လေ့လာခြင်း များတွင် ပါဝင်ဆောင်ရွက်နေကြသည်။

ဆ။ အမျိုးသား/ အမျိုးသမီး အခက်အခဲများ

* အခက်အခဲများ (အမျိုးသား+အမျိုးသမီး)

ကျေးဇူး-အနီးကပ်

အုပ်စု - ကမ္ဘာ

မြို့နယ် - ကိုလင်း

ရက်စွဲ - ၀၂.၀.၂၀၁၇

၁။ ကျန်းမာရေးအခက်အခဲ

၂။ ပညာရေးအခက်အခဲ

၃။ လမ်းပန်းဆက်သွယ်ရေးအခက်အခဲ

၄။ အလုပ်အကိုင်ရှားပါးခြင်းအခက်အခဲ

၅။ သောက်သုံးဈေးကွက်ပါးခြင်းအခက်အခဲ

* ရှောင်နှိုးချက်များ (အမျိုးသား+အမျိုးသမီး)

၁။ အလုပ်အကိုင်အခွင့်အလမ်းပေါများလာရေး

၂။ လမ်းပန်းဆက်သွယ်ရေးကောင်းမွန်လာရေး

၃။ သောက်သုံးဈေးကွက်အလုံအလောက်ရရှိရေး

၄။ ပညာရေးကဏ္ဍဆိုင်ရာ အခက်အခဲများလျော့ပါးရေး

၅။ ကျန်းမာရေးကဏ္ဍဆိုင်ရာ အခက်အခဲများလျော့ပါးရေး

၇။ ကျေးရွာမှော်မှန်းချက် (အပျိုးသား/ အပျိုးသမီး)

* စာခက်စာခဲများ (အမုန်းသား+အမုန်းသမီး)

ကျေးရွာ - ကို.ကျေး.ကုန်

ခုတ်စု - ကမ္ဘာ

မြို့နယ် - ကို.လင်း

ရက်စွဲ - ၁၂.၁.၂၀၁၇

၁။ ကျွန်ုပ်တို့၏အခက်အခဲ

၂။ ပညာရေးအခက်အခဲ

၃။ လမ်းပန်းဆက်သွယ်ရေးအခက်အခဲ

၄။ အလုပ်အကိုင်ရှားပါးခြင်းအခက်အခဲ

၅။ ဆောက်လုပ်ရေးအခက်အခဲ

* မျှော်မှန်းချက်များ (အမုန်းသား+အမုန်းသမီး)

၁။ အလုပ်အကိုင်အခွင့်အလမ်းပေါများလာရေး

၂။ လမ်းပန်းဆက်သွယ်ရေးကောင်းမွန်လာရေး

၃။ ဆောက်လုပ်ရေးအလုပ်အကိုင်များရှိရေး

၄။ ပညာရေးကဏ္ဍတွင် တက်ကြွစွာပါဝင်လာရေး

၅။ ကျွန်ုပ်တို့၏အခက်အခဲများကို ဖြေရှင်းပေးရေး

၇။ ဦးစားပေးလုပ်ငန်းများ

* အကျိုးဝင်စောင့်ရှောက်ရေးလုပ်ငန်းများ (အမျိုးသား+အမျိုးသမီး)

စောင့်ရှောက်ရေးလုပ်ငန်း

ဇူလိုင်လ - ဇူလိုင်လ

အုပ်စု - ကမ္ဘောဇ

ရက်စွဲ - ၀၅.၀၂.၂၀၁၇

၁။ K.၆ ရေကန်စောင့်ရှောက်ရေးလုပ်ငန်း

၂။ ရွာတွင်းလမ်းဖွဲ့စည်းရေးလုပ်ငန်း

၃။ ရေကန်စောင့်ရှောက်ရေးလုပ်ငန်း

* အကျိုးမဝင်စောင့်ရှောက်ရေးလုပ်ငန်းများ (အမျိုးသား+အမျိုးသမီး)

၁။ စက်ချယ်ရေးလုပ်ငန်း (အမျိုးသမီး)

၂။ အပူပေးစနစ်ရေးလုပ်ငန်း (အမျိုးသမီး)

၃။ ကူး-အိမ်ကယ်၊ ဖိတ်ကွင်းရေးလုပ်ငန်း (အမျိုးသား)

၄။ ဆေးရေးလုပ်ငန်း (အမျိုးသား+အမျိုးသမီး)

ရ။ ကော်မတီဝင်များရွေးချယ်ခြင်းနှင့် ကျေးရွာ ဖွံ့ဖြိုးရေး အစီအစဉ် ဆောင်ရွက်မှုမှတ်တမ်းဓါတ်ပုံများ



၉။ ကျေးရွာအချက်အလက်ပုံစံ (၁)

ပုံစံ - ၈ - ၁ ကျေးရွာအခြေခံအချက်အလက်များ (Form PC 1)

လမ်းညွှန်ချက်၊ ကျေးရွာတစ်ရွာသို့ ပထမဆုံးမိတ်ဆက်ခရီး သွားရောက်သောအခါ လူထုစည်းရုံးရေးမှူးသည် ကျေးရွာခေါင်းဆောင်များအား ကျေးရွာအချက်အလက်များကို မေတ္တာရပ်ခံ၍ တောင်းခံရသည်။ ဤအချက်အလက်များကို စီမံကိန်းမိတ်ဆက်အစည်းဝေးတွင် လူထုစည်းရုံးရေးမှူးသည် ဤအချက်အလက်များအား ဝစ်ဆေးပြီး မှန်ကန်အောင်ပြုလုပ်ရမည်။ ပြီးနောက်တွင် လူထုစည်းရုံးရေးမှူးမှ သတင်းအချက်အလက်ထံသို့ Tablets မှ တဆင့် ပြည့်သွင်းရမည်။

ကျေးရွာခေါင်းဆောင် အမည် ဦးအုန်းအောင်	ကျေးရွာခေါင်းဆောင်၏ ဝန်နံပါတ် ၀၃ ၄၅၇၈၆၄၀၇၆	လူထုစည်းရုံးရေးမှူး၏ အမည် ဦးအောင်အောင်
ပြည်နယ်တိုင်းဒေသကြီး မြန်မာ	မြို့နယ် အ.ပ.ဇ.	ကျေးရွာအုပ်စု ကဏ္ဍ
		ကျေးရွာ အ.ပ.ဇ.

လူမျိုးစု	အိမ်ထောင်စုအရေအတွက်	ကိုးကွယ်သည့်ဘာသာ	အိမ်ထောင်စုအရေအတွက်
လူမျိုးစု (၁) - ကရင်	၈၃၉	ဘာသာ (၁) - ဗုဒ္ဓဘာသာ	၈၅၉
လူမျိုးစု (၂) - ဗမာ	၂၉	ဘာသာ (၂) -	
လူမျိုးစု (၃) -		ဘာသာ (၃) -	
လူမျိုးစုရော		ဘာသာရော	
အခြား			
	အရေအတွက်		
မသင့်မှားသူများ	၂		၂
သက်ကြီးရွယ်အိုများ (၆၅ နှင့် နှင့် အထက်)	၁၆		၁၆
စစ်ဘေးရှောင်			

လူဦးရေ	အမျိုးသား (အရေအတွက်)	အမျိုးသမီး (အရေအတွက်)
လူမျိုးစု (၁) - ကရင်	၁၉၁	၂၃၈
လူမျိုးစု (၂) - ဗမာ	၅	၅
လူမျိုးစု (၃) -		
အခြား		
အိမ်ထောင်စုဦးစီး	၆၉	၁၆

(၁) အခြေခံအောက်အဖွဲ့ အသုံးအဆောင်များ

စာသင်ကျောင်း	အမှတ် ခြံမိ	ကျန်းမာရေး	အမှတ် ခြံမိ	ဘာသာရေး အဆောက် အအုံများ	အမှတ် ခြံမိ
--------------	----------------	------------	----------------	----------------------------	----------------

အထက်တန်းကျောင်း	<input type="checkbox"/>	ဆေးရုံ	<input type="checkbox"/>	စေတီ	<input checked="" type="checkbox"/>
အလယ်တန်းကျောင်း	<input type="checkbox"/>	ကျန်းမာရေးဌာန	<input type="checkbox"/>	ဘုန်းကြီးကျောင်း	<input checked="" type="checkbox"/>
မူလတန်းကျောင်း	<input checked="" type="checkbox"/>	ကျန်းမာရေးဌာနခွဲ	<input type="checkbox"/>	ဟိန္ဒူဘုရားကျောင်း	<input type="checkbox"/>
မူကြိုကျောင်း	<input type="checkbox"/>	ဆေးပေးခန်း	<input type="checkbox"/>	ခရစ်ယာန်ကျောင်း	<input type="checkbox"/>
အခြား	<input type="checkbox"/>	အခြား	<input type="checkbox"/>	ဗလီ	<input type="checkbox"/>
				အခြား	<input type="checkbox"/>
မှတ်ချက်		မှတ်ချက်		မှတ်ချက်	

(ဂ) ကျွမ်းကျင်သူများမှတ်တမ်း (ကျေးရွာတွင်နေထိုင်သော သို့မဟုတ် တခြားရွာမှလာရောက်သော ကျွမ်းကျင်သူများ)

	(ခ) ဘာသင်ပေးခြင်း		(ဂ) ကျန်းမာရေး		(င) လက်မှုပညာရှင်		
	ရွာတွင်နေထိုင်သူ	အခြားရွာမှလာသူ	ရွာတွင်နေထိုင်သူ	အခြားရွာမှလာသူ		ရွာတွင်နေထိုင်သူ	အခြားရွာမှလာသူ
လူသန်းပြုဆရာ/မ	<input type="checkbox"/>	<input checked="" type="checkbox"/>	ဆရာဝန်	<input type="checkbox"/>		လက်သမား	<input checked="" type="checkbox"/>
အထက်တန်းပြဆရာ/မ	<input type="checkbox"/>	<input type="checkbox"/>	လက်ထောက်ကျန်းမာရေးမှူး	<input type="checkbox"/>		ပန်းရံ	<input checked="" type="checkbox"/>
လယ်တန်းပြဆရာ/မ	<input type="checkbox"/>	<input type="checkbox"/>	အမျိုးသမီးကျန်းမာရေးဆရာမ	<input type="checkbox"/>		လျှပ်စစ်ကျွမ်းကျင်ပီးသမား	<input type="checkbox"/>
ဦးဆရာ/မ	<input type="checkbox"/>	<input type="checkbox"/>	သားဖွားဆရာမ	<input type="checkbox"/>		ရေပိုက်သူ	<input type="checkbox"/>
အခြား	<input type="checkbox"/>	<input type="checkbox"/>	ပြည်သူ့ကျန်းမာရေးလုပ်သား	<input type="checkbox"/>		စက်ပြင်ဆရာ	<input type="checkbox"/>
မှတ်ချက်			မှတ်ချက်			မှတ်ချက်	

(ဃ) ကျေးရွာသို့ ရောက်ရှိနိုင်သည့် လမ်းအခြေအနေ / ကျေးရွာတစ်ရွာသည် ၎င်း၏ ကျေးရွာအုပ်စုနှင့် ဆက်သွယ်ထားသော လမ်းအခြေအနေ (အောက်ဖက်ကို ဖြည့်ပါ)

ကျောက်ကြမ်းလမ်း: _____ ကတ္တရာလမ်း: _____ ကွန်ကရစ်လမ်း: _____ မော်တော်ဆိုင်ကယ်လမ်း: _____
 မကျောက်ကြမ်းလမ်း: _____ မပြင်ထားလမ်း: _____ ပူပူလမ်း: _____ အခြား: _____

(င) ကျေးရွာဖွံ့ဖြိုးမှုစီမံချက်
 (၁) လူထုတော်ပြုစီမံကိန်းမတင်မီ ဤကျေးရွာတွင် ကျေးရွာဖွံ့ဖြိုးမှု စီမံချက်ရှိခဲ့ပါသလား? ပိုင်းပါ
 (၂) ရှိခဲ့ပါလျှင် ဤစီမံချက်ကို မည်သည့် ခုနှစ်တွင် ပြင်ဆင်ခဲ့ပါသနည်း? ရှိပါသည်/မရှိပါ/မသိပါ
 (၃) ဤစီမံချက်ကို မြို့နယ်မှအတည်ပြုခဲ့ပါသလား? နှစ် ၂၀၀၉/မသိပါ
ပြုခဲ့ပါသည်/မပြုခဲ့ပါ/မသိပါ

(စ) ခရီးအကွာအဝေး
 (၁) ဤကျေးရွာ၏တော်မူ ၎င်းကျေးရွာအုပ်စု၏တော်မူ အထိ ခရီးမိုင်မည်မျှ ကွာဝေးသနည်း? မိုင် ၀.၆၅/မသိပါ
 (၂) ဤကျေးရွာမှ ၎င်းကျေးရွာအုပ်စု၏တော်မူ သွားလာရာတွင် ကြာမြင့်သည့်အချိန်။
 ခြောက်လှေ ရာသီတွင် ကြာချိန် ----- ၁၀ မိနစ် ----- ထော်လာရုံ/မော်တော်ဆိုင်ကယ်/ခြေလျင်/လား/မော်တော်သုတ်/
 အခြား: -----
 နံနက်တွင် ကြာချိန် ----- ၁၀ မိနစ် ----- ထော်လာရုံ/မော်တော်ဆိုင်ကယ်/ခြေလျင်/လား/မော်တော်သုတ်/
 အခြား: -----

(ဆ) ပတ်ဝန်းကျင်ဆိုင်ရာ သဘာဝဘေးအန္တရာယ်

ဤကျေးရွာတွင် ရေကြီးခြင်းကဲ့သို့ သဘာဝဘေးအန္တရာယ်ကျရောက်ဖူးခြင်း ရှိပါသလား။

မရှိပါ ရှိပါသည် ရှိလျှင်ဖော်ပြပါ -----

(ဇ) ကျေးရွာတွင် ဖွဲ့စည်းထားသော အဖွဲ့အစည်းများ

လူထုပဟိုပြုစီမံကိန်းမတိုင်မီ ဤကျေးရွာတွင် ကျေးရွာဖွံ့ဖြိုးရေးအတွက် အစိုးရ (သို့) ရွာသားများကိုယ်တိုင်(သို့) စီမံကိန်းတစ်ခုခုမှ ဖွဲ့စည်းထားသည့် အဖွဲ့အစည်းများရှိပါသလား။ ဖွဲ့စည်းပေးပေးပါက အဖွဲ့အစည်းအဖွဲ့အစည်း

(၁) ----- (World Vision Community Development Center) -----

(၂) ----- (အဖွဲ့အစည်းအဖွဲ့အစည်း) -----

(ဈ) အထွေထွေအုပ်ချုပ်ရေး ဦးစီးဌာန (GAD) မှ မှတ်တမ်းတင်ထားခြင်း

ဤကျေးရွာသည် အထွေထွေအုပ်ချုပ်ရေး ဦးစီးဌာန (GAD) မှ မှတ်တမ်းတင်ထားမှု ရှိပါသလား။

မရှိပါ ရှိပါသည်

ကျေးရွာခေါင်းဆောင်

အမည် ဦးစောအောင်

လက်မှတ် [Signature] နေ့စွဲ ၁၁-၁-၂၀၂၂

လူထုစည်းရုံးရေးမှူး

အမည် ဦးကျော်စွာ

လက်မှတ် [Signature] နေ့စွဲ ၁၁-၁-၂၀၂၂

၁၀။ စီမံကိန်း အချိန်စက်ဝန်းအချိန်ဇယား (ပုံစံ ၂)

ပုံစံ - ၀ - ၂ - စီမံကိန်းစက်ဝန်းအချိန်ဇယား (PC 2)

လမ်းညွှန်ချက်၊ သက်ဆိုင်ရာလူထုသည်းရုံးများ/လက်ထောက်နည်းပညာနည်းပညာများမှ စီမံကိန်းစက်ဝန်းအဆင့်တစ်ခုစီပြီးစီးတိုင်း ကျေးရွာနှင့် ကျေးရွာအုပ်စုအတွက် ဤပုံစံကို ဖြည့်သွင်းရမည်။

စည်းရုံးရေးမှူး/ဇနီးထမ်း အမည် မြန်မာနိုင်ငံခြား

နေ့စွဲ ၁၂.၁.၁၇ စက်ဝန်းအားအမှတ်ခြစ်ပါ ကော်ဝန်း(၁) ကော်ဝန်း(၂) စက်ဝန်း(၃)
 စက်ဝန်း(၄)

ပြည်နယ်/တိုင်း ဗွန် မြို့နယ် အင်း ကျေးရွာအုပ်စု ကမ္ဘင် ကျေးရွာ ကမ္ဘင်

စီမံကိန်းဆောင်ရွက်မှုအဆင့်များ	နေ့စွဲ		အစည်းအဝေးတွင်တက်ရောက်သူအရေအတွက်			
	စတင်သည့် နေ့	ပြီးဆုံးသည့်နေ့	အမျိုးသား အရေအတွက်	အမျိုးသမီး အရေအတွက်	အိမ်ထောင်စု အရေအတွက်	လူမျိုးစုဝက်ရောက်သူ အရေအတွက်နှင့် လူမျိုးစုအမည်
၁။ ကျေးရွာစီမံကိန်း မိတ်ဆက်အစည်းအဝေး	၁၁.၁.၁၇	၁၁.၁.၁၇	၁၆	၃၄	၅၀	၅၀ ကရင်
၂။ ကျေးရွာဖွံ့ဖြိုးရေး စီမံချက်ရေးရွဲခြင်း အစည်းအဝေး	၁၂.၁.၁၇	၁၂.၁.၁၇	၁၆	၃၆	၅၂	၅၂ ကရင်
၃။ ကျေးရွာအုပ်စု လုပ်ငန်းဆုံးဖြတ်ချက်ချသည့် အစည်းအဝေး	၁၄.၁.၁၇	၁၄.၁.၁၇	၇	၁၀	၁၇	၁၆ ကရင်
၄။ မြို့နယ်အဆင့် စီမံကိန်းရေးဆွဲရေးနှင့် အကောင်အထည်ဖော်ရေး ကော်မတီ၏ စီမံကိန်း သုံးသပ်မှု အစည်းအဝေး	၁၇.၁.၁၇	၃၁.၁.၁၇	မလို	မလို	မလို	မလို
၅။ မြို့နယ် စီမံကိန်းရေးဆွဲရေးနှင့် အကောင်အထည်ဖော်ရေး ကော်မတီ၏ဆုံးဖြတ်မှုကို ရွာသို့ အသိပေး အကြောင်းကြားသည့် အစည်းအဝေး	၂၁.၂.၁၇	၂၁.၂.၁၇	၁၅	၄၁	၅၆	၅၆ ကရင်
၆။ စီမံကိန်းလုပ်ငန်းခွဲစီမံချက်ရေးရွဲခြင်း အစည်းအဝေး						
၆.၁။ စီမံကိန်းလုပ်ငန်း အကောင်အထည်ဖော်ရေးအစီအစဉ် ရေးဆွဲခြင်း	၂၆.၂.၁၇	၂၆.၂.၁၇	၁၀	၁၁	၂၁	၂၁ ကရင်

၁၁။ ကျေးရွာ ဖွံ့ဖြိုးရေး ဦးစားပေးအစီအစဉ် (ပုံစံ ၃)

ပုံစံ - ၈ - ၃ ကျေးရွာဖွံ့ဖြိုးရေး ဦးစားပေးအစီအစဉ် (Form PC 3)

လယ်ညွှန်ရွက် အဆင့်(၃) ကျေးရွာမှော်မှန်းချက်အစည်းအဝေး ပြီးဆုံးသောအခါ ကျေးရွာစီမံကိန်း အထောက်အကူပြု ကော်မတီသည် လူထုစည်းရုံးရေးမှူးအကူအညီဖြင့် ဤပုံစံကိုပြည့်စုံအောင် ဖြည့်သွင်းရမည်။

လူထုစည်းရုံးရေးမှူး/ဝန်ထမ်း အမည် ဒီဇာကဇိတ်ခွင်

နေ့စွဲ ၁၂.၁၀.၁၆ စက်ဝန်းအား အမှတ်ခြစ်ပါ (✓) စက်ဝန်း(၁)
 စက်ဝန်း(၂) စက်ဝန်း(၃) စက်ဝန်း(၄)

ပြည်နယ်/တိုင်း မုံ မိုး မြို့နယ် မိုး ကျေးရွာအုပ်စု မိုး ကျေးရွာ မိုး

က။ အခက်အခဲအတားအဆီးများအားလေးနွေးခြင်း - ယခုလက်ရှိအခြေအနေတွင် ဤကျေးရွာဖွံ့ဖြိုးတိုးတက်ရေးအတွက် အဓိက အခက်အခဲအတားအဆီးများသည် မည်သည့်များဖြစ်ပါသနည်း။ (အမျိုးသား/သမီး အနည်းဆုံးအခက်အခဲ ၅ ခုစီဖော်ပြပါ)

အမျိုးသား အဖွဲ့မှ တင်ပြသောအခက်အခဲအတားအဆီးများ		အမျိုးသမီး အဖွဲ့မှ တင်ပြသောအခက်အခဲအတားအဆီးများ	
၁	<u>ပညာရေးအခက်အခဲ</u>	၁	<u>ပညာရေးအခက်အခဲ</u>
၂	<u>ကျွန်းမရေးအခက်အခဲ</u>	၂	<u>ကျွန်းမရေးအခက်အခဲ</u>
၃	<u>လမ်းပန်းဆက်သွယ်ရေးအခက်အခဲ</u>	၃	<u>ဆောက်သုံးရေဥစ္စာပါး ဖြစ်အခက်အခဲ</u>
၄	<u>ဆောက်သုံးရေဥစ္စာပါးဖြစ်အခက်အခဲ</u>	၄	<u>ကျွန်းမရေးအခက်အခဲ</u>
၅	<u>ကျွန်းမရေးအခက်အခဲ</u>	၅	<u>လမ်းပန်းဆက်သွယ်ရေးအခက်အခဲ</u>

ခ။ မှော်မှန်းခြင်း - နောင်လာမည့် (၅) နှစ် အတွင်း ကျေးရွာဖွံ့ဖြိုးရေး မှော်မှန်းလျာထားချက်များအား တင်ပြပါ။

အမျိုးသားအဖွဲ့မှ တင်ပြသောမှော်မှန်းချက်များ		အမျိုးသမီးအဖွဲ့မှ တင်ပြသောမှော်မှန်းချက်များ	
၁	<u>ပညာရေး ကဏ္ဍတိုးတက်ဖြိုးစားလာရေး</u>	၁	<u>ပညာရေး ကဏ္ဍတိုးတက်ဖြိုးစားလာရေး</u>
၂	<u>ကျွန်းမရေး ကဏ္ဍတိုးတက်ဖြိုးစားလာရေး</u>	၂	<u>ကျွန်းမရေး ကဏ္ဍတိုးတက်ဖြိုးစားလာရေး</u>
၃	<u>လမ်းပန်းဆက်သွယ်ရေး ကောင်းမွန်လာရေး</u>	၃	<u>လမ်းပန်းဆက်သွယ်ရေး ကောင်းမွန်လာရေး</u>
၄	<u>ဆောက်သုံးရေဥစ္စာအလောက်ရရှိရေး</u>	၄	<u>ဆောက်သုံးရေဥစ္စာအလောက်ရရှိရေး</u>
၅	<u>ကျွန်းမရေးအခက်အခဲပါးလာရေး</u>	၅	<u>ကျွန်းမရေးအခက်အခဲပါးလာရေး</u>

ဂ။ လူထုစီမံကိန်း၏ လာမည့် (၄) နှစ်အတွက် အကျုံးဝင်သော ဦးစားပေး ဖွံ့ဖြိုးတိုးတက်မှု လုပ်ငန်း အစီအစဉ်များအားဖော်ပြပါ။

အဆင့်	ကျေးရွာအတွက် ဦးစားပေး ဖွံ့ဖြိုးတိုးတက်မှု လုပ်ငန်းစဉ်များ	အဆိုပြုသူ (အမျိုးသားများ/ အမျိုးသမီးများ/ အမျိုးသမီး)	ခန့်မှန်းကုန်ကျ စရိတ်	အကျိုးခံစားခွင့်ရှိသူ ခန့်မှန်းခြေ အရေအတွက်
၁	<u>ကျွန်းမရေးအခက်အခဲပါးလာရေး</u>	<u>အမျိုးသား + အမျိုးသမီး</u>	<u>၉၀၀၀၀၀</u>	<u>၄၃၉</u>
၂	<u>ကျွန်းမရေးအခက်အခဲပါးလာရေး</u>	<u>အမျိုးသား + အမျိုးသမီး</u>	<u>၉၅၀၀၀၀</u>	<u>၄၃၉</u>
၃	<u>ကျွန်းမရေးအခက်အခဲပါးလာရေး</u>	<u>အမျိုးသား + အမျိုးသမီး</u>	<u>၅၅၀၀၀၀</u>	<u>၄၃၉</u>
၄				
၅				

၈။ လူထုဝိပဿနာ၏ လာမည့် (၄) နှစ်အတွက် အကျုံးလင်သော ဦးစားပေး ဖွံ့ဖြိုးတိုးတက်မှု လုပ်ငန်း အစီအစဉ်များအားဖော်ပြပါ။

အဆင့်	ကျေးရွာအတွက် ဦးစားပေး ဖွံ့ဖြိုးတိုးတက်မှု လုပ်ငန်းစဉ်များ	အဆိုပြုသူ (အမျိုးသားများ/ အမျိုးသမီးများ/အမျိုးသား+ အမျိုးသမီး)	ခန့်မှန်းကုန်ကျ စရိတ်	အကျိုးခံစားခွင့်ရှိသူ ခန့်မှန်းခြေ အရေ အတွက်
၁	ကျေးရွာအတွက် ဦးစားပေး ဖွံ့ဖြိုးတိုးတက်မှု လုပ်ငန်းစဉ်များ	အမျိုးသား + အမျိုးသမီး	၉,၀၀၀,၀၀၀	၄၃၉
၂	ကျေးရွာအတွက် ဦးစားပေး ဖွံ့ဖြိုးတိုးတက်မှု လုပ်ငန်းစဉ်များ	အမျိုးသား + အမျိုးသမီး	၁၅,၀၀၀,၀၀၀	၄၃၉
၃	ကျေးရွာအတွက် ဦးစားပေး ဖွံ့ဖြိုးတိုးတက်မှု လုပ်ငန်းစဉ်များ	အမျိုးသား + အမျိုးသမီး	၅,၀၀၀,၀၀၀	၄၃၉
၄				
၅				

လူထုစီမံကိန်း၏ လာမည့် (၄) နှစ်အတွက် အကျိုးမဝင်သော ဦးစားပေး ဖွံ့ဖြိုးတိုးတက်မှု လုပ်ငန်း အစီအစဉ်များအားဖော်ပြပါ။

ဆင့်	ကျေးရွာအတွက် ဦးစားပေး ဖွံ့ဖြိုး တိုးတက်မှု လုပ်ငန်းစဉ်များ	အဆိုပြုသူ (အမျိုးသားများ/ အမျိုးသမီးများ/အမျိုးသား+ အမျိုးသမီး)	အခန်းကဏ္ဍ
	ကျွန်းစုကျေးရွာအုပ်စု	အမျိုးသား+အမျိုးသမီး	
	အိတ်တေးကျေးရွာအုပ်စု	အမျိုးသမီး	
	စက်ချပ်သစ်တန်း	"	
	အာပူပင်ဥယျာဉ်	"	
	ကျေးရွာအုပ်စုအတွင်း နေထိုင်မှု	အမျိုးသား	
	စိုက်ပျိုးရေးဥယျာဉ်	"	
	အိတ်တေးတန်း	အမျိုးသား+အမျိုးသမီး	

ခေါင်းဆောင်၊ ကျေးရွာစီမံကိန်းအထောက်အကူပြုကော်မတီမှ အတည်ပြုသည်။

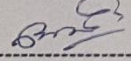
အမည် ----- ဦးအောင်မင်း ----- လက်မှတ် -----  ----- နေ့စွဲ ----- ၇-၂၀-၁၇ -----

၁၃။ အစည်းအဝေးမှတ်တမ်းများ (ပထမအကြိမ်အစည်းအဝေး)

ကျေးလက် ဒေသ ဖွံ့ဖြိုးတိုးတက်ရေး ဦးစီးဌာန
 ဂူထု ဗဟိုဌာန စီမံကိန်း (ဥပဒေနှင့် စက်ဝန်း)
 ပထမ အကြိမ် အစည်းအဝေး မှတ်တမ်း

ကျေးရွာ - ကန်ကန်
 အုပ်စု - ကန်

သီးလင်းမြို့နယ်
 ၁ - ၁ - ၂၀၁၇ မှ
 ၁ - ၁ - ၂၀၁၇ ထိ

၂။ အခမ်းအနား ဖွင့်လှစ်ခြင်း ဖြစ်ပါသည်။
 ၃။ ကျေးရွာခေါင်းဆောင် မှ အမှာစကား ပြောကြားခြင်း ဖြစ်ပါသည်။
 ၄။ စီမံကိန်းရည်ရွယ်ချက် အား ရှင်းပြပါသည်။
 ၅။ ဂူထု ဗဟိုဌာန စီမံကိန်း အကြောင်း ရှင်းပြပါသည်။
 ၆။ ဂူထုသို့ တိုက်ရိုက်ထောက်ပံ့ပေး ပေးရန် စီစဉ် နည်းပညာ
 အကူအညီ ပေးအဖွဲ့များ အကြောင်း ရှင်းပြပါသည်။
 ၇။ စီမံကိန်းစက်ဝန်း အကြောင်း ရှင်းပြပါသည်။
 ၈။ ဝေဖန်အကြံပြုတိုင်ကြား ဖြေရှင်းရေး အကြောင်း ရှင်းပြပါသည်။
 ၉။ ကျား၊ မ ဇာနည် ညီမျှရေး အကြောင်း ရှင်းပြပါသည်။
 ၁၀။ သဘာဝပတ်ဝန်းကျင်၊ ဂူထုပတ်ဝန်းကျင် အကာအကွယ်များ အား
 ရှင်းပြပါသည်။
 ၁၁။ ကျေးရွာ စေတနာ့ဝန်ထမ်း ဧည့်သည်နှင့် ဝတ္တရားများ
 ဖြစ်နိုင်စေရန်နှင့် ရှောင်ကျဉ်ရန် အချက်များ အား ရှင်းပြပါသည်။
 ၁၂။ ကျေးရွာ စေတနာ့ဝန်ထမ်း အား မဲလေး ရွေးချယ်ကြပါသည်။
 ၁၃။ ကျေးရွာ ဖွဲ့စည်းရာသီဥတုဇယား၊ ဥပဒေနှင့်အညီ ဝေဖန်ခြင်း၊
 အရင်းအမြစ်များ အပေါ် အသုံးပြုမှု နှင့် စိန်ခံစားမှု ဖြစ်ပေါ်ခြင်း၊
 ပင့်ကူအိတ်သုံးစွဲခြင်း၊ အဖွဲ့အစည်း ချိတ်ဆက်မှု ဖြစ်ပေါ်ခြင်း၊
 များအား အဖွဲ့များ ခွဲ၍ ဆွေးနွေးခြင်း၊ ဆန်းစစ်ခြင်းများ ပြုလုပ်ခဲ့ပါသည်။
 ၁၄။ ပထမ အကြိမ် အစည်းအဝေး ပြီးဆုံးခဲ့ပါသည်။

ဒုတိယအကြိမ်အစည်းအဝေးမှတ်တမ်း

စိုက်ပျိုးရေး၊ မွေးမြူရေး နှင့် ဆည်မြောင်း ဝန်ကြီးဌာန

ကျေး ဂဏ ဝေဖွံ့ဖြိုး ထိုးတက်ရေး ဦးစီးဌာန

ဂူထုဗဟိုပြုစီမံကိန်း (ဒုတိယနှစ်စက်ဝန်း)

ကျေးရွာဖွံ့ဖြိုးရေး စီမံချက် ရေးဆွဲခြင်း အစည်းအဝေး

ကျေးရွာ - ကန်တွင်း

တီးလင်းမြို့နယ်

ဒုတိယ - ကမ္ဘာ့

၅.၁-၂၀၁၇

- ၁ ဒုတိယ အကြိမ် အစည်းအဝေး အခမ်းအနား ဖွင့်လှစ်ခြင်း ဖြစ်ပါသည်။
- ၁ ကျေးရွာဂူထု အမျိုးသား၊ အမျိုးသမီး ၂၁ ဖွဲ့ခွဲ၍ ကျေးရွာတွင် ဖြန့်ဖြူးနေရသော အခက်အခဲများ၊ မျှော်မှန်းချက်များ ဆွေးနွေး ဖြေ ဖြေ ကျေးရွာ အတွက် လိုအပ်နေသော စီမံကိန်းလုပ်ငန်းခွဲများ အား မဲပေးရွေးချယ်ခဲ့ပါသည်။
- ၁ ကျေးရွာ စီမံခန့်ခွဲမှု အဖွဲ့များ လိုက်နာရန်နှင့် ရှောင်ကျဉ်ရန် အချက် များကို ရှင်းပြပါသည်။
- ၁ ကျေးရွာ စီမံခန့်ခွဲမှု အဖွဲ့ဝင်များအား မဲပေးရွေးချယ်ကြပါသည်။
- ၁ အစည်းအဝေးပြီးဆုံးခြင်း ဖြစ်ပါသည်။

၁၅။ ကဏ္ဍအလိုက် အခက်အခဲမှတ်တမ်းများ

။ကဏ္ဍအလိုက် အခက်အခဲမှတ်တမ်း:

။အခြေခံအဆောက်အအုံ၊ ကျေးရွာကဏ္ဍအလိုက် ဦးစားပေးဖွံ့ဖြိုးရေးလုပ်ငန်းများ

အဆင့်	လုပ်ငန်း	အဆိုပြုသူ	လ/နှစ်	လုပ်ဆောင်မည့်သူ	ပြင်ပမှ ထောက်ပံ့မည့်သူ	
အခြေခံအဆောက်အအုံ	၁	K-၆ ကျေးရွာစောင့်သစ်စောင့်အဖွဲ့	ကျား/မ	၂၀၁၇	ကျေးရွာစောင့်သစ်စောင့်အဖွဲ့	ကျေးရွာစောင့်သစ်စောင့်အဖွဲ့
	၂	ရွာအဖွဲ့အစည်းအဖွဲ့	ကျား/မ	၂၀၁၈	"	"
	၃		ကျား/မ			
	၄		ကျား/မ			
	၅		ကျား/မ			
အသက်မွေးဝမ်းကျောင်း၊ စိုက်ပျိုးရေး	၁	(စက်ချွန်၊ ကျွတ်) သင်တန်း	ကျား/မ	၂၀၁၇	ရွာအဖွဲ့	ရွာအဖွဲ့အစည်း
	၂	ကျေးရွာအဖွဲ့အစည်း	ကျား/မ	၂၀၁၈	"	"
	၃	စာသင်တန်း	ကျား/မ	၂၀၁၉	"	"
	၄		ကျား/မ			
	၅		ကျား/မ			
ကျန်းမာရေးနှင့် အာဟာရ	၁		ကျား/မ			
	၂		ကျား/မ			
	၃		ကျား/မ			
	၄		ကျား/မ			
	၅		ကျား/မ			
ပညာရေး	၁		ကျား/မ			
	၂		ကျား/မ			
	၃		ကျား/မ			
	၄		ကျား/မ			
	၅		ကျား/မ			
အခြား	၁	ကျေးရွာ၊ ကျေးရွာအဖွဲ့	ကျား/မ	၂၀၁၉	ကျေးရွာစောင့်သစ်စောင့်အဖွဲ့	ကျေးရွာစောင့်သစ်စောင့်အဖွဲ့
	၂		ကျား/မ			
	၃		ကျား/မ			
	၄		ကျား/မ			
	၅		ကျား/မ			