

ပြည်ထောင်စု သမ္မတမြန်မာနိုင်ငံတော် အစိုးရ

စိုက်ပျိုးရေး ၊ မွေးမြူရေးနှင့်ဆည်မြောင်းဝန်ကြီးဌာန

ကျေးလက်ဒေသဖွံ့ဖြိုးတိုးတက်ရေး ဦးစီးဌာန

တနင်္သာရီမြို့နယ်



လူထုဗဟိုပြု စီမံကိန်း

National Community Driven Development Project

(NCDDP)



ကျေးရွာဖွံ့ဖြိုးရေး အစီအစဉ်

Village Development Plan (VDP)

ဘန်းသဲကျေးရွာ၊ ဆင်ခြေဖုံးကျေးရွာအုပ်စု

၂၀၁၇ ခုနှစ်

တနင်္သာရီမြို့နယ်

မာတိကာ

၁။	မြို့နယ်မြေပုံ	၃
၂။	ကျေးရွာအုပ်စုပြမြေပုံ (တည်နေရာ)	၄
၃။	အုပ်စုတွင်ပါဝင်သောကျေးရွာများစာရင်း	၅
၄။	ကျေးရွာအခြေခံအချက်အလက်များ	၆
၅။	လူထုပူးပေါင်းပါဝင်သော လူမှုဆန်းစစ်ခြင်းနှင့် အကဲဖြတ်ခြင်းလုပ်ငန်းစဉ် (PSA/PRA) အကျဉ်းချုပ်ဖော်ပြချက်	၇-၈
၆။	ကျေးရွာဖွံ့ဖြိုးရေးအစီအစဉ်အတွက်အသုံးပြုခဲ့သော PRA tools များနှင့် တစ်ခုချင်းစီအတွက် သုံးသပ်ချက်များ	၉-၂၃
၇။	ကျေးရွာအချက်အလက်(ပုံစံ-၁)၊ ပထမအကြိမ်အစည်းအဝေးမှတ်တမ်း	၂၄-၂၇
၈။	စီမံကိန်းစက်ဝန်းအချိန်ဇယား(ပုံစံ-၂)	၂၈
၉။	ကျေးရွာဖွံ့ဖြိုးရေးဦးစားပေးအစီအစဉ်(ပုံစံ-၃)၊ ဒုတိယအကြိမ်အစည်းအဝေးမှတ်တမ်း	၂၉-၃၂
၁၀။	ကျေးရွာအုပ်စုစီမံကိန်းလုပ်ငန်းခွဲရွေးချယ်ခြင်း(ပုံစံ-၄)၊ အုပ်စုအစည်းအဝေးမှတ်တမ်း	၃၃-၃၅
၁၁။	ကော်မတီဝင်များ ရွေးချယ်ခြင်းနှင့် ကျေးရွာဖွံ့ဖြိုးရေး အစီအစဉ်ဆောင်ရွက်မှုမှတ်တမ်းဇာတ်ပုံများ	၃၆
၁၂။	ကျေးရွာကော်မတီဝင်များစာရင်း	၃၇
၁၃။	ကျေးရွာအုပ်စုကော်မတီဝင်များစာရင်း	၃၈
၁၄။	ဦးစားပေးကဏ္ဍအလိုက် လုပ်ငန်းများ အကျဉ်းချုပ်	၃၉

၁။ တနင်္သာရီမြို့နယ်ပြ မြေပုံ

တနင်္သာရီမြို့နယ်၊ ကျေးရွာအုပ်စုများပြမြေပုံ

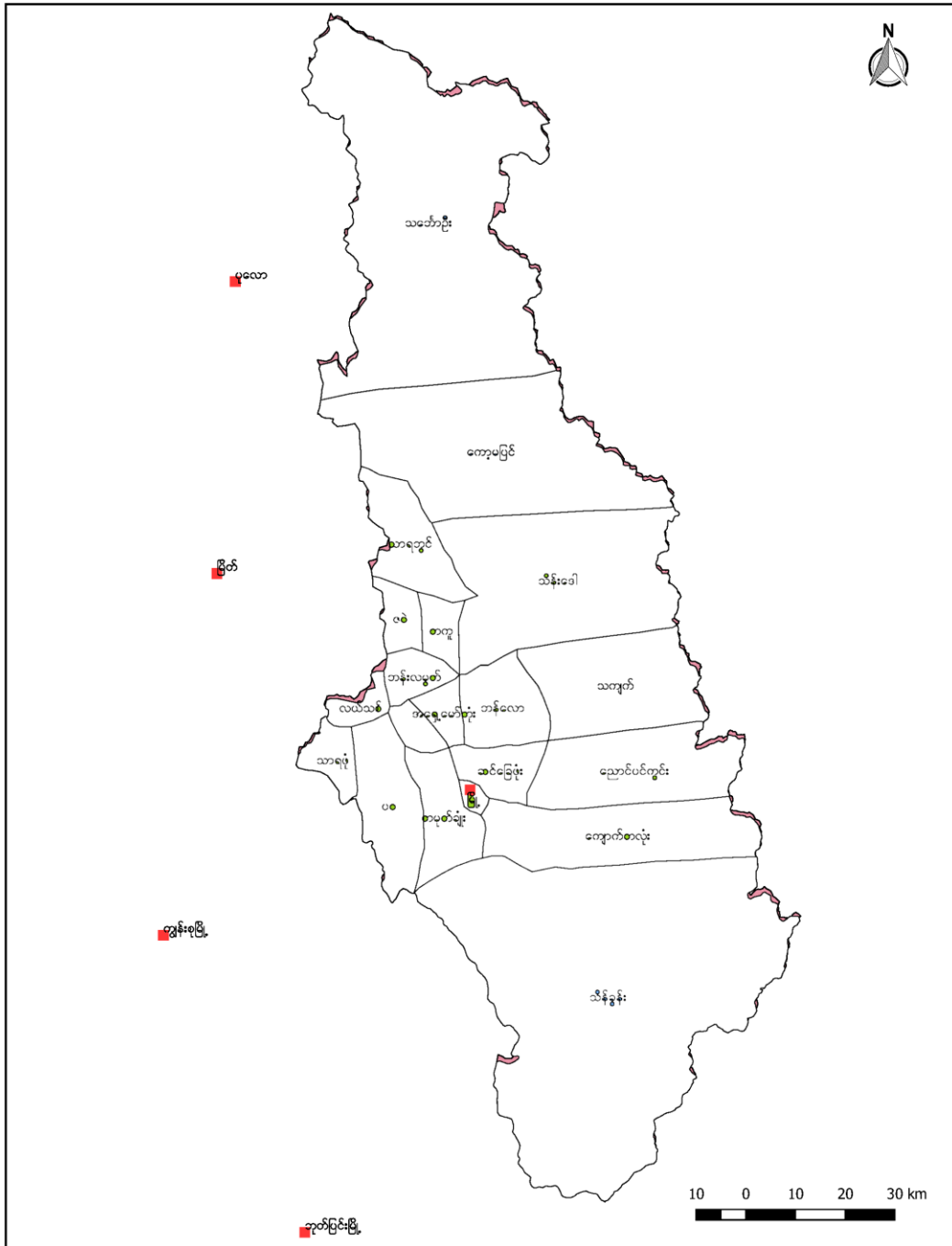

### ၂။ဆင်ခြေဖုံးကျေးရွာအုပ်စုမြေပုံကြမ်း

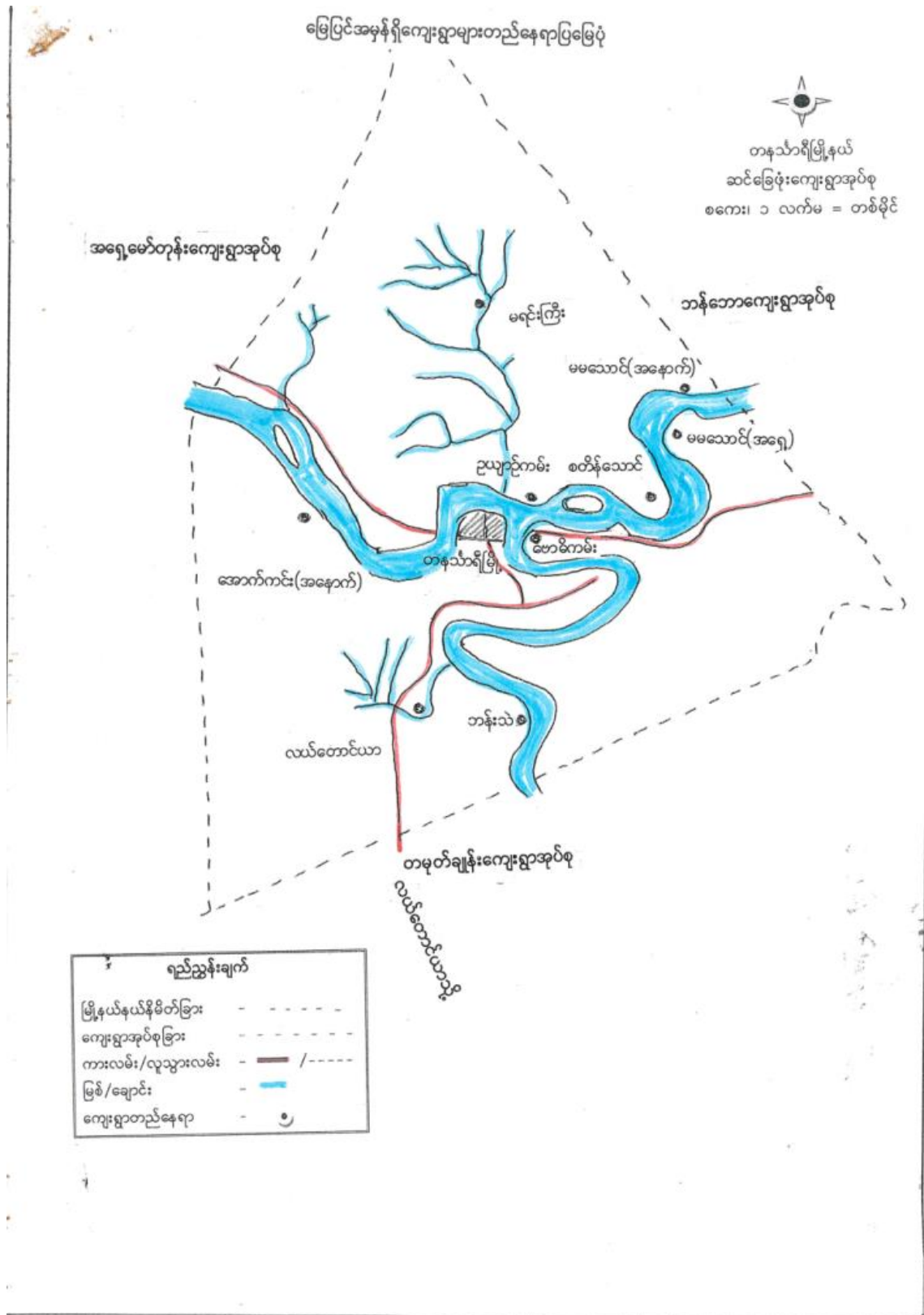

၃။ အုပ်စုတွင်ပါဝင်သောကျေးရွာများစာရင်း

၁။ လယ်တောင်ယာရွာ

၂။ အောက်ကင်းအရှေ့

၃။ အောက်ကင်းအနောက်

၄။ အော်ကြီး

၅။ အောက်ကင်ကျွန်း

၆။ မရင်းကြီးရွာ

၇။ ဘန်းသဲ

၈။ ဗောဓိကမ်း

၉။ ဥယျာ ဥ်ကမ်း

၁၀။ သာယာကုန်း

၁၁။ စတိန်သောင်

၁၂။ မမသောင်အရှေ့

၁၃။ မမသောင်အနောက်

၄။ကျေးရွာအခြေခံအချက်အလက်

ဘန်းသဲကျေးရွာ စတင်ခြေခံအချက်အလက်

ဘန်းသဲကျေးရွာသည် မဟာလူမျိုးများ ဧရာဝတီမြစ်ဝကျွန်းပေါ်  
 ကာသာကိုးကျွန်းကြားတွင် တည်ရှိသည်။ ဧရိယာ (၆၇) ဧကရှိပြီး ရေ (၃၃၇)  
 ဧကရှိပါသည်။ မဟာနက္ခတ် (၃) ဦး ဦးစိုး (၆၅) နှစ်အထက် သက်ကြီး  
 ဂွယ်မို (၁၀) ဦး ရှိပါသည်။ ကျေးရွာအနီး ရောက်ကြိုရန် လူသားလမ်း  
 ဖြစ်သော အောက်သွယ်တားဖြိုး ကုန်စု မဟိုဒွေ (၂) မိုင်ကွာဝေးကာ မိနစ်  
 (၃၀) ကြာဖြင့် ဖြစ်ပါသည်။ ရေကြီးခြင်းကြောင့် တောသစ်တောစားကုန်ကုန်များ  
 လဲကျနေပါသည်။ ကျေးရွာသည် စတင်ထူထောင်ချိန်က ရေကြီးခြင်း  
 ကြောင့် မြေပိုင်း ပြတ်တမ်း ဆင်းတုပြီး ဘက် ဖြစ်ပါသည်။

၅။ လူထု ပူးပေါင်းပါဝင်သော လူမှု ဆန်းစစ်ခြင်းနှင့် အကဲဖြတ်ခြင်း လုပ်ငန်းစဉ် (PSA/PRA) အကျဉ်းချုပ်

လူထုပူးပေါင်းပါဝင်သော လူမှုဆန်းစစ်ခြင်း နှင့် အကဲဖြတ်ခြင်း လုပ်ငန်းစဉ် PRA အကျဉ်းချုပ်

စဉ်	အကြောင်းအရာ	ရက်စွဲ	ဦးတည်အုပ်စု	တက်ရောက်သူ			အဓိကဆွေးနွေးချက်
				ကျား	မ	ပေါင်း	
၁	ခန္ဓာရေးကြွယ်ဝမှု၊ ကစားကစားမှု	15.2.2017	ကျေးရွာလူထု	19	18	37	ပိုင်ဆိုင်မှု၊ များ၊ ကိုဗား၊ ဘေးအန္တရာယ်၊ သတ်မှတ်ခြင်း
၂	ကျေးရွာခြေပုံ	15.2.2017	ကျေးရွာလူထု	19	18	37	ပထဝီမြေအစွဲအထား၊ အခြေခံအဆောက်အအုံများ၊ လမ်းများ၊ ချောင်းများ။
၃	အဖွဲ့အစည်းချိတ်ဆက်မှုပြုစေရန်	15.2.2017	ကျေးရွာလူထု	19	18	37	ကျေးရွာလူထုအဖွဲ့အစည်း၊ လွယ်ကူမှု၊ မြေ၊ ရေ၊ နိုင်ငံရေး၊ ဂွေ့လျားမှုများ၊ အဖွဲ့အစည်းများ။
၄	ပစ္စည်းအိမ်	15.2.2017	ကျေးရွာလူထု	19	18	37	အမျိုးအား၊ နှစ်ရပ်၊ သို့မဟုတ် အခြားအဖွဲ့အစည်းများ။
၅	ရာသီခွင်မြေပြင်အဖွဲ့	15.2.2017	ကျေးရွာလူထု	19	18	37	ကျေးရွာအား များ၊ အခြားအဖွဲ့အစည်းများ၊ လုပ်ငန်းများ၊ ကျေးရွာလူထု။
၆	အုပ်စုအဖွဲ့အစည်း	15.2.2017	ကျေးရွာလူထု	19	18	37	အုပ်စုအဖွဲ့အစည်း၊ ကျေးရွာလူထု၊ ပိုင်ဆိုင်မှုများ
၇	ပိုင်ဆိုင်မှုပြုစေရန်	15.2.2017	ကျေးရွာလူထု	19	18	37	ကျေးရွာလူထု၊ ပိုင်ဆိုင်မှုများ၊ ခွဲခြားမှုများ

၈.	အမျိုးသား ကခက် အခဲများ	15.2.2017	အမျိုးသား	19	37	အမျိုးသားများ ရင်ဆိုင်နေရသော ကခက်အခဲများ
၉.	အမျိုးသမီး ကခက် အခဲများ	15.2.2017	အမျိုးသမီး	-	18 18	အမျိုးသမီးများ ရင်ဆိုင်နေရ သောကခက်အခဲများ
၁၀.	အမျိုးသား မျှော် မှန်းချက်များ	15.2.17	အမျိုးသား	19	- 19	အမျိုးသားများ၏ နဖွင့်တက လုပ်လျက်ချက်၊ မျှော်မှန်းချက်များ
၁၁	အမျိုးသမီး မျှော် မှန်းချက်များ	15.2.2017	အမျိုးသမီး	-	18 18	အမျိုးသမီးများ၏ နဖွင့်တ ကလုပ်လျက်ချက်၊ မျှော်မှန်း ချက်များ



၆.၁။ လူမှုရေးအရင်းအမြစ်ပြမြေပုံ

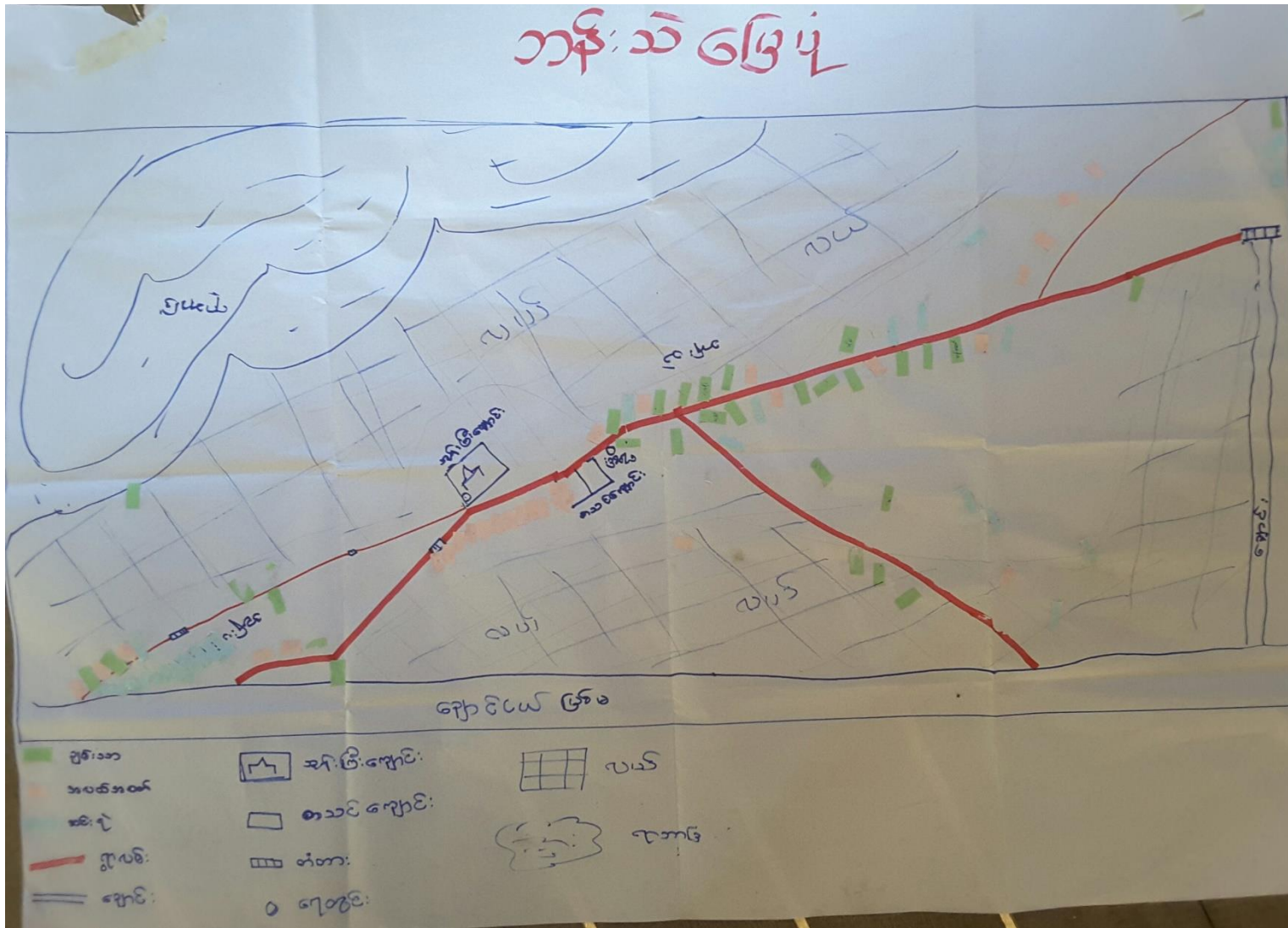

ဘန်းသဲကျေးရွာ၊ ဆင်ခြေဖုံးကျေးရွာအုပ်စု၊ တနင်္သာရီမြို့နယ်

လူမှုရေးအရင်းအမြစ်ပြုပြင်ဆံ့သုံးသပ်ချက်

ကန်းသဲကျေးရွာ လူမှု၊ ဂရုစိုက်မှု၊ ကမ္ဘာ့ ဖွံ့ဖြိုးမှု သုံးသပ်ချက်

ကန်းသဲကျေးရွာသည် စတုဂံ ဂီတီ၏ နက္ခတ်စာတန်းကန်တွင် တည်ရှိပြီး ချောင်း၊ လှေကမ်း၊ မြောက်ကန်တွင် တည်ရှိသော ကျေးရွာ တစ်ရွာ ဖြစ်သည်။ နက္ခတ်စာတန်း ကန်းသဲချောင်း သွယ်တစ်ခုရှိပြီး မြောက် မြေတောင်သို့ စီးဆင်းကာ ချောင်း၊ လှေကမ်းတွင် သို့မဟုတ် ဝင်သည်။ မြောက်ကန်တွင် လှေဖွယ်များ၊ စိုက်ပျိုးရေး၊ တားမြစ်ရေး အဖွဲ့တွင် ရေကန်ပင်များ၊ စိုက်ပျိုးရေး၊ တားမြစ်ရေး အဖွဲ့တွင် ရှိသည်။ မြေကန်တွင်လည်း လှေဖွယ်များ၊ စိုက်ပျိုးရေး အဖွဲ့တွင် ရှိပါသည်။ ရွာလမ်းပင်သည် နက္ခတ်စာတန်း နက္ခတ်စာတန်း သွယ်တန်း တန်း တားသည်။ နက္ခတ်စာတန်း၊ ချောင်းပင်ကွင်းကျေးရွာ တည်ရှိပြီး နက္ခတ်စာတန်း တွင် ကျွန်းပင်ကွင်း ရွာလှေကမ်း သွယ်တန်းသည်။ ရွာလှေကမ်းတွင် ကျွန်းပင်ကွင်း ကျေးရွာ တည်ရှိပြီး ရွာလှေကမ်း လမ်း၏ မြောက်ကန်တွင် မူလတန်း၊ စာတန်း ကျောင်း တစ်ကျောင်း တည်ရှိသည်။ နက္ခတ်စာတန်း ကန်းသဲချောင်း နှင့် ချောင်းပင်ကွင်း ရွာသို့ သွယ်တန်း တားသစ် တားတန်း ဖြစ် တစ်ခု တည်ဆောက် တားမြစ် ပေ (၁၁၀) သို့မဟုတ် လှေကမ်း သည်။ ရေတံတား သည် ရွာကားများ၊ နက္ခတ်စာတန်း ဖွံ့ဖြိုးသော ရွာချင်း ဆက်တိုက် ဖြစ်ပါသည်။ ချမ်းသာလမ်း (၂၅) ကီလိုမီတာ၊ လှေကမ်းလမ်း (၂၉) ကီလိုမီတာ၊ နှင့် ဆင်းရဲသားလမ်း (၂၃) ကီလိုမီတာ၊ စုစုပေါင်း (၇၆) ကီလိုမီတာ ရှိပါသည်။ နက္ခတ်စာတန်း၊ လှေကမ်းလှေကမ်း နှင့် ချောင်းပင်ကွင်း ကျေးရွာ သို့ လှေကမ်း တား တား ကြောင့် ကျေးရွာ ကျေးရွာ ဖြစ်ပါသည်။

၆.၂။ ဥစ္စာနေကြွယ်ဝမှု အဆင့်သတ်မှတ်ခြင်း

ဥစ္စာနေ အဆင့် သတ်မှတ်ခြင်း			
	ပိုင်ဆိုင်မှု	အိမ်ခြေ အကျိုးအမြတ်	%
အဆင်ပြေ	ဥယျာဉ်၊ ကျောက်၊ ဆိုင်ကယ်၊ အိမ်ထောင် ခရီး၊ ကျွန်း၊ ကျွန်း၊ လှေ၊ ဆိုင်ကယ် သွပ်မိုး၊ ပြင်ထောင်အိမ်၊ တော်ကုန်၊ ဝက်ကုန်၊ လက်ဖက်ရည်၊ ဝင်ငွေမရှိ၊ ရွှေ၊ နွား (၄)ကောင်	25	
အသင့်အတင့်	ဆိုင်ကယ်၊ ဖက်မိုး၊ ဥယျာဉ်အနည်းငယ်၊ ရိုးရိုးအိမ်၊ အလုပ်မရှိ၊ လယ်	29	
အဆင်မပြေ	ဖက်အိမ်၊ တံခွန်၊ ဖက်မိုး၊ ဥယျာဉ်မရှိ မြေမရှိ၊ အလုပ်မရှိ၊ ဝင်ငွေမရှိ	13 + 10 23	



၆.၃။ ကျား-မရေးရာ ကဏ္ဍ #၁။ ပိုင်ဆိုင်မှုနှင့် ခွဲခြမ်းစိတ်ဖြာမှု

ဆုံးဖြတ်ပိုင်ခွင့်ပြု ဇယား

ကျား	မ	ကျား + မ
<ul style="list-style-type: none"> <li>- ဂေဟစုတ်စက်</li> <li>- ဂျေ/ဂျေ ခုတ်စက်</li> <li>- TV</li> <li>- ဆိုလာ</li> <li>- မီးစက်</li> </ul>	<ul style="list-style-type: none"> <li>- အပ်ချုပ်စက်</li> <li>- ဖုန်း</li> <li>- အဝတ်အစား</li> <li>- မီးဖိုချောင်သုံးပစ္စည်း</li> <li>-</li> </ul>	<ul style="list-style-type: none"> <li>- ဒဗီဇ</li> <li>- ဥယျာဉ်ခြံစွဲ</li> <li>- ဖုန်း</li> </ul>

၆.၄။ ရာသီခွင်ပြ ပြက္ခဒိန်

ရာသီခွင်ပြ ဇယား

	၁	၂	၃	၄	၅	၆	၇	၈	၉	၁၀	၁၁	၁၂
	ဇန်နဝါရီ	ဖေဖော်ဝါရီ	မတ်	ဧပြီ	မေ	ဇွန်	ဇူလိုင်	ဇူလိုင်	စက်တင်ဘာ	အောက်တိုဘာ	နိုဝင်ဘာ	ဒီဇင်ဘာ
ဥယျာဉ်		///	///		///	///	///			///	///	
ပင်	///	///	///		///	///	///	///	///	///	///	///
ပိ. ဇာ							///	///	///	///	///	///
ပိဇာ	///	///	///	///							///	///

ရာသီခွင်ပြ ပြက္ခဒိန် သုံးသပ်ချက်

ဘုန်းသိကျေးရွာ ရာသီခွင်ဖြေဟော သုံးသပ်ချက်

ဘုန်းသိကျေးရွာ ရာသီခွင်ဖြေဟော ကို လေ့လာ သုံးသပ်ကြည့်သော အခါ ဥပမာ၌ ၊ လယ် ၊ တံငါ ၊ ကိုင်း ၊ ဟူး၍ လုပ်ငန်း (၄) မျိုး ဖြစ် ကောက်မှု ဝမ်း ကြောင်း လုပ်ငန်း ဖြစ်ကြသည်။ ဥပမာ၌ လုပ်ငန်း ကို တုယို၍ ၊ တပေါင်း ၊ ကဆုန် မှ ဝါဆိုထိ ၊ ဝါတစ် ကျွတ် နှင့် တန်ဆောင် မုန် လတို တွင် လုပ်ကိုင် ကြသည်။ ။ လယ်လုပ်ငန်း များ သည် တစ် နှစ် ပတ်လည် တွင် တန်ခူး နှင့် ကဆုန် လ မှ လွှဲ၍ ကျန် ဘာလ များ တွင် ဆောင်ရွက်ရလျှင် ဖြစ်သည်။ ။ တံငါ လုပ် ငန်း ကို မူ ဝါဆို လ မှ ဒုတိယ လ ကထိ ဖြစ်လျှင် ဖြစ်သည်။ ။ ကိုင်း လုပ်ငန်း များ ကို မူ ဖြာသို့ မှ တန်ခူး ၊ တန်ဆောင် မုန် နှင့် ဒုတိယလ များ တွင် ဖြစ် လျှင် ဖြစ်သည်။ ။

၆.၅။ ကျားမရေးကဏ္ဍ(၂)ပင့်ကူအိမ်ပြ မြေပုံ

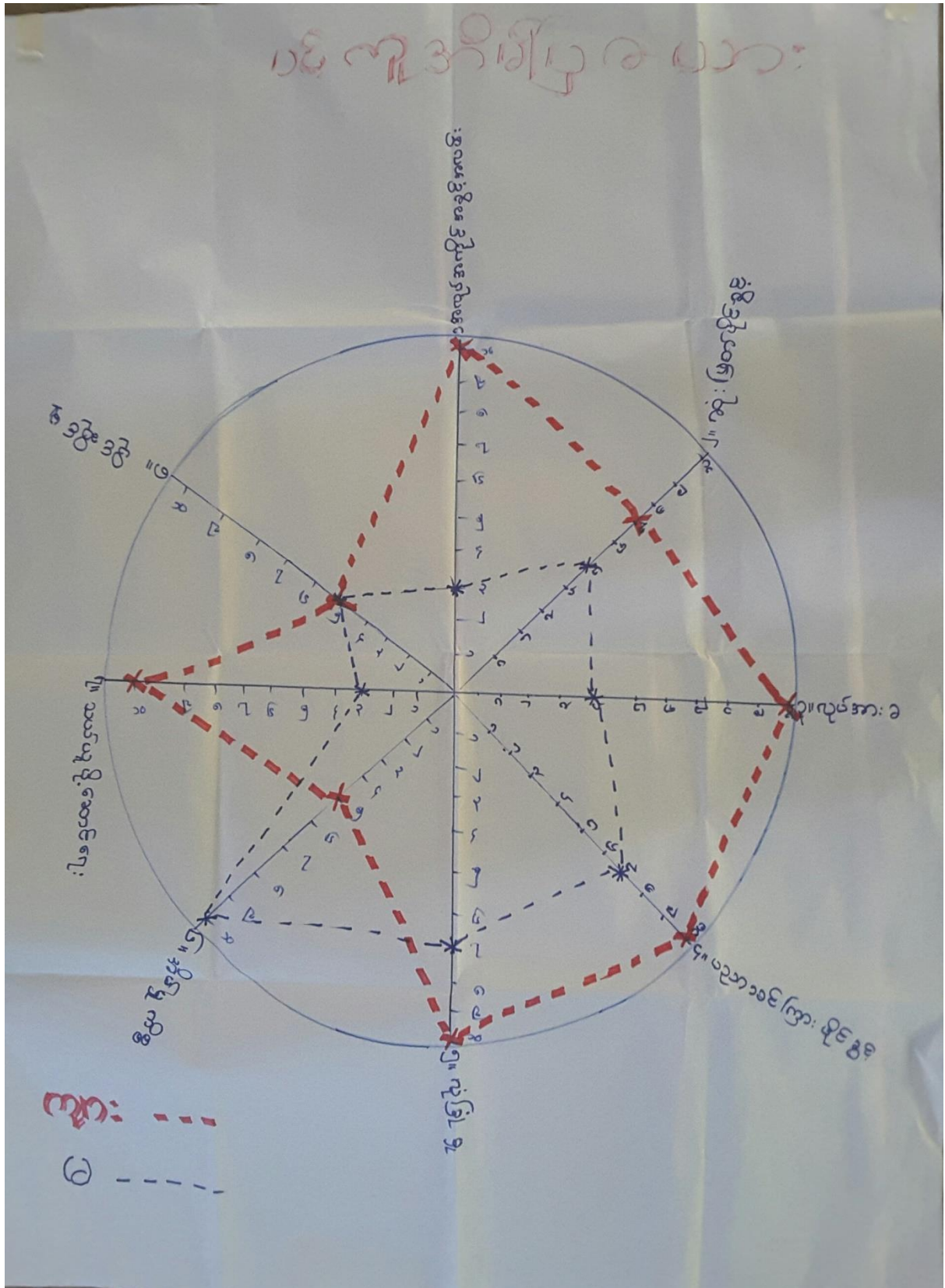



ကျားမရေးကဏ္ဍ(၂)ပင့်ကူအိမ်ပြ မြေပုံ သုံးသပ်ချက်

ဘန်း သဲကျေး ရွာ ပင်ကူ နိမ်ဖြူပတာ သုံးသပ်ချက်

ဘန်း သဲကျေး ရွာ ပင်ကူ နိမ်ဖြူပတာ ကိုဖြင့်လည်သုံး သပ်  
 ကြည်၊ ဘောကရီ၊ နိမ်ဖြူ၊ ကိစ္စတစ်ခု တည်း။ ဘာ နမုပါး ဘား များ၊ တက်က  
 များ၊ ဘဲဖို များ၊ ပိုပို စွပ်၊ ကောင်း နိုင် ပါသည်။ နိမ်ဖြူ ကိစ္စ လုပ်ငန်း များ သည်  
 မရှိ မဖြစ် လည်ပတ်ရမည်၊ လုပ်ငန်း များ ဖြစ်ပြီး ပေါ့ပါး ဘောတောင်၊ န  
 များ၊ ဘဲဖို များ၊ ခွဲ ကောင်း ပေး နိုင် ဖြစ် သည်။ လေးလံ ဘောတောင်  
 ဝန် များ၊ မှာ မူ နမုပါး ဘား များ၊ ခွဲ ကောင်း ပေး ဖြစ် ကောင်း ဖြစ်ပါသည်။  
 ကြွင်း အမျိုး ဘား များ သည် နလုပ် တကဝန် များ စွာ ကျွမ်း ကျင် ပိုင် နိုင် စာဖို  
 ဖိုလုပ် ကောင်း နိုင် ဖြစ် ။ ဖြစ် ဖြစ် မှာ ပိုပို ဖြစ် ဆိုခြင်း တို့ ကြောင့် နလုပ်က  
 ကိုင်း များ ပိုပို ရရှိကြ ဖြစ် လုပ်က ချား လည် ပိုရကြ သည်။ ပညာဘင်  
 ကြား ပိုင် ခွင့် တွင် နမုပါး ဘား များ ပိုရရန် ဖြစ် မှာလည်း နမုပါး ဘား တို့၏  
 ဉာဏ် ရည် ပိုကောင်း မွန်မူ ။ သွက်လက် ဖြစ် ဆို မှာ စသည် တို့ ကြောင့် ဖြစ်သည်။  
 အိတ်တစ်ကောင် မှာ ဆု ဖြစ် ပိုင် ခွင့် ပိုရရန် ဖြစ် မှာလည်း နမုပါး ဘား များ  
 ခွဲ ကောင်း ပေး ဘော က နှု ဖို များ ဖြစ် ကြောင့် ဖြစ်သည်။ နမုပါး ဘား တို့  
 အားဖြင့် ကိုယ် ဖွဲ့ စည်း ပုံသည် နမုပါး ဘဲဖို တက် ပိုပိုကောင်း မွန် ဘောကြောင့် လှ  
 ခြံ မှာ လည် ပိုရရန် ဖြစ်သည်၊ နမုပါး ဘဲဖို ပိုပို သွား လာ နိုင် ဖြစ် သော်လည်း  
 ပို ကောင်း ရေး ကိစ္စ ရုပ် များ တွင်လည်း နမုပါး ဘား များ ပိုပို စွပ် ကောင်း နိုင်  
 ကြသည်။ သို့ ဘောလည်း ပိုင် နိုင် မှာ များ နပေါ် ထိန်း ချက် ရာ တွင် ကျား မ  
 မခွဲခြား နိ ဘန်း တူညီ မှာ ထိန်း ချက် ခံ ကြသည်။



Venn ချိတ်ဆက်မှုပြ မြေပုံ သုံးသပ်ချက်

ဘန်း သဲကျေး ရွာ ပင် ကူ အိမ်ဖြူပတာ သုံးသပ်ချက်

ဘန်း သဲကျေး ရွာ ပင် ကူ အိမ်ဖြူပတာ ကိုဖြန့်လှည့်သုံး သပ်  
 ကြည့်၊ ဘောကစါ အိမ်မှာ ကိစ္စတစ်ခု တည်း ဘာမမျိုး ဘာများ တက်က  
 မျိုး ဘာဖို များ ပိုပိုစွပ် ဘောင် နိုင်ပါသည်။ အိမ်မှာ ကိစ္စ လုပ်ငန်း များ သည်  
 မရှိ မဖြစ် လည်ပတ်ရမည် လုပ်ငန်း များ ဖြစ်ပြီး ပေါ့ပါး ဘောတောင် က  
 မျိုး ဘာဖို များ ဦး ဘောင် ပေး နိုင် ခြင်း ဖြစ်သည်။ လေးလံ ဘောတက်  
 ဝန် များ မှာ မူ ကမျိုး ဘာ များ ဦး ဘောင် ပေး ခြင်း တောင် ဖြစ်ပါသည်။  
 က မြေအမျိုး ဘာ များ သည် ကလုပ် တာဝန် များ စွာ ကျွမ်း ကျင် ပိုင် အိုင် စာဖို  
 ဖိုလုပ် ဘောင် နိုင်ခြင်း ။ ဖြစ်ပြီး မှာ ပိုပို မြေအိုင်ခြင်း တို့ ကြောင့် ကလုပ်က  
 ကိုင် များ ပိုပို ရရှိကြပြီး လုပ်ကား များ လည်း ပိုရကြသည်။ ပညာဘင်  
 ကြား ပိုင်ခွင့် တွင် ကမျိုး ဘာ များ ပိုရရန် ခြင်း မှာလည်း ကမျိုး ဘာ တို့အ  
 ဉာဏ် ရည် ပိုကောင်း မွန်မူ ။ သွက်လက် မြေအိုင် မှာ စသည်တို့ ကြောင့် ဖြစ်သည်  
 အိတ်တစ်ကောင် မှာ ဆုံးဖြတ် ပိုင် ခွင့် ပိုရရန် ခြင်း မှာလည်း ကမျိုး ဘာ များ  
 ဦး ဘောင် ပေး ဘောက ကူ ပို များ ခြင်း ကြောင့် ဖြစ်သည်။ ကမျိုး ဘာ တို့  
 ဘာဝ  
 အိတ်တစ်ကောင် မှာ စသည် ပိုသည် ကမျိုး ဘာ တက် ပိုပိုကောင်း မွန်ဘောကြောင့်လှ  
 ခြင်း မှာလည်း ပိုရရန် ခြင်း ဖြစ်သည်၊ ကခြင်း ခရီး ပိုပို သွား လာနိုင်ပြီး သပ်ယ  
 ပို ဘောင် ပေး ကိစ္စရပ်များ တွင်လည်း ကမျိုး ဘာ များ ပိုပိုစွပ် ဘောင် နိုင်  
 ကြသည်။ သို့ ဘော်လည်း ပိုင်အိုင် မှာ များ ကပေါ် တိုက် ချက် ရာတွင် ကျား မ  
 မခွဲခြား က် ဘန်း တူညီမှု တိုက် ချက် ရှိ ကြသည်။

၇။အခက်အခဲအတားဆီး၊ ပြဿနာ၊ စိန်ခေါ်မှုများ

ဒါမျိုး သင်္ခါး အဖွဲ့ တင်ပြသော အခက်ခဲများ

၁။ လမ်းပမ်းဆက်သွယ်ရေး < သွားလာရေးခက်ခဲ >

၂။ စာညစ်ချက်၊ ဖြတ်ခြင်းနှင့် ပစ္စည်းသုတေသနအဖွဲ့များ  
< လျှပ်စက်ဖိတ် မရှိ >

၃။ ဝင်ငွေကု လက်မှု မညာ တတ်မြောက်ချင်

၄။ ကျန်းမာရေး အတွက် ခက်ခဲ < မွေးဖွားရန်ခက် >

၅။ လမ်းပမ်းဆက်သွယ်ရေး ခက်ခဲ

၆။ ဝင်ငွေ မရှိ < မွေးမြူရေးလုပ်ငန်း >

၇။ အတိုး ခဲ့သော ငွေချေ၊ စနစ် မရှိ < အကုဋ်အနှီးလျှို့ >

အပျို:သာ:အဖွဲ့ တစ်ပြုသော အခက်ခဲများ

- ၁) ဆိုကေယံ သွား၊ မကောင်း၊
- ၂) လယ် ယာ လုပ်အိတ်ရာ ခြင်ဆွင်အခက်ခဲရှိသည်
- ၃) ကျန် ယာရေ အတွက် အခက်ခဲရှိနေသည်
- ၄) ပညာရေ: အတွက် အခက်ခဲရှိနေသည်
- ၅) မြေ ယာ များ ပျံ့ခံခွန် မရှိ၍ အခက်ဖြစ်နေသည်
- ၆) မွေး:မြေရေ: ပြုလုပ်ခြင်းသည် ငွေ မရှိ၍ အခက်ခဲနေသည်
- ၇) လယ် ခွင် ကမ်း: ကောင်း သဖြင့် ~~လုပ်ပေးခြင်းသည်~~
- ၈) လျှင်စစ်ဖိ: မရှိသော မြေကင်း အလုပ်အလျှင် အခက်ခဲနေသည်

၆.၈။ မျှော်မှန်းချက်များ

မျှော်မှန်းချက်

ခိုင်လုံစွာ ကတ္တရာပင်

< ၂၄ > ဘက် ဇီဝက်

အပင်ချွတ်ပညာ < အိမ်တွင်းမျှ >

ဆေးပေးခန်း

ရေငါးကူးတံတား

၆ ကြက်၊ ဝက်၊ ကဲ၊ ဆိတ်၊ နွား၊ ညှို့

၇) မြစ်ကမ်းရောင် စီမံကိန်း

မျှော်မှန်းချက်များ

၁/လမ်း ဆေးကုသမှု လိုအပ်ပါသည်

၅) လမ်းပေါ်သို့ ပစ္စည်းများ ပြန်လည်အင်အားရှိသည်

(ဆေးခန်း) နှင့် ဆရာမ လိုအပ်ပါသည် ✓

၁၀) ဆရာမ ဆရာမ လိုအပ်မှုရှိပါသည်

၇) ပုံစံစွဲများ လာရောက်ပစ်ပေးခြင်း သင့်

၆၅) မြို့နယ်ဆေးကုသရေးဌာန ပေးပို့ခြင်း သင့်

၂) ကုသရေး နည်းလမ်း ပြုလုပ်ပေးခြင်း သင့်

၃) အစားအသောက် လာရောက် ကျွဲပေးခြင်း သင့်

၆.၉။ ဖွံ့ဖြိုးတိုးတက်ရေး လုပ်ငန်းများ၊ စီမံကိန်းလုပ်ငန်းခွဲများစာရင်း

ကန်းသဲရွာ .

ဦးစားပေးလျှင်ငွေများ

- ၁ . ဌာတွင်း ကွန်ကရစ် လမ်း
- ၂ . ကွန်ကရစ် တံတား
- ၃ . (၂၄) နာရီ လျှပ်စစ် ဇာ
- ၄ . စေးပေးခန်း
- ၅ . လယ်ယာ ဆုံးခက် ပစ္စည်း
- ၆ . ဇာဗိမ်း ရောင်စွမ်းအင်
- ၇ . ဓာတ် ဈာန် သစ် တန်း
- ၈ . ကြက်၊ ဝက်၊ ခဲ၊ ဆိတ်၊ ဌာ
- ၉ . ပုံစံခွန် ဌာ

၇။ ကျေးရွာအချက်အလက်(ပုံစံ-၁)



**ပုံစံ - ၈ - ၁ ကျေးရွာအခြေခံအချက်အလက်များ (Form PC 1)**

လမ်းညွှန်ချက်၊ ကျေးရွာတစ်ရွာသို့ ပထမဆုံးမိတ်ဆက်ခရီး သွားရောက်သောအခါ လူထုစည်းရုံးရေးမှူးသည် ကျေးရွာ ခေါင်းဆောင်များအား ကျေးရွာအချက်အလက်များကို မေတ္တာရပ်ခံ၍ တောင်းခံရသည်။ ဤအချက်အလက်များကို စီမံကိန်း မိတ်ဆက်အစည်းဝေးပတ်ဝန်းကျင်တောင်းခံရမည်။ စီမံကိန်းမိတ်ဆက်အစည်းဝေးတွင် လူထုစည်းရုံးရေးမှူးသည် ဤအချက်အလက် များအား စစ်ဆေးပြီး မှန်ကန်အောင်ပြုလုပ်ရမည်။ ပြီးနောက်တွင် လူထုစည်းရုံးရေးမှူးမှ သတင်းအချက်အလက်ထံသို့ Tablets မှ တဆင့် ဖြည့်သွင်းရမည်။

ကျေးရွာခေါင်းဆောင် အမည် <b>ဒေါ်စင်စွေး</b>	ကျေးရွာခေါင်းဆောင်၏ ဖုန်းနံပါတ် <b>၀၉၃၆၇၄၇၄၈၄</b>	လူထုစည်းရုံးရေးမှူး၏ အမည် <b>ဦးလင်းဒွေဝင်း</b>
ပြည်နယ်/တိုင်းဒေသကြီး <b>တနင်္သာရီ</b>	မြို့နယ် <b>တနင်္သာရီ</b>	ကျေးရွာအုပ်စု <b>အင်းစိန်</b>
ကျေးရွာ <b>အင်းစိန်</b>		ကျေးရွာ <b>အင်းစိန်</b>

**က။ လူဦးရေ**

လူမျိုးစု	အိမ်ထောင်စုအရေအတွက်	ကိုးကွယ်သည့်ဘာသာ	အိမ်ထောင်စုအရေအတွက်
လူမျိုးစု (၁) <b>ဗမာ</b>	<b>၆၇</b>	ဘာသာ (၁) <b>ဗုဒ္ဓ</b>	<b>၆၇</b>
လူမျိုးစု (၂) -----		ဘာသာ (၂) -----	
လူမျိုးစု (၃) -----		ဘာသာ (၃) -----	
လူမျိုးစုစရာ -----		ဘာသာစရာ -----	
အခြား	အရေအတွက်		
မသန်စွမ်းသူများ	<b>၃</b>		
သက်ကြီးရွယ်အိုများ (၆၅ နှစ် နှင့် အထက်)	<b>၇၀</b>		
စစ်ဘေးရှောင်			

	အမျိုးသား (အရေအတွက်)	အမျိုးသမီး (အရေအတွက်)
လူဦးရေ		
လူမျိုးစု (၁) <b>ဗမာ</b>	<b>၁၆၀</b>	<b>၁၅၄</b>
လူမျိုးစု (၂) -----		
လူမျိုးစု (၃) -----		
အခြား		
အိမ်ထောင်ဦးစီး	<b>၆၁</b>	<b>၆</b>





(မ) အခမဲ့အထောက်အကူ အသုံးအဆောင်များ

စာသင်ကောင်း	အမှတ် ခြံပါ	ကျန်းမာရေး	အမှတ် ခြံပါ	ဘာသာရေး အထောက် အကူများ	အမှတ် ခြံပါ
အထောက်အကူကောင်း	<input type="checkbox"/>	မသေရ	<input type="checkbox"/>	စေတီ	<input type="checkbox"/>
အလယ်တန်းကောင်း	<input type="checkbox"/>	ကျန်းမာရေးဌာန	<input type="checkbox"/>	ဘုန်းကြီးကောင်း	<input checked="" type="checkbox"/>
မူလတန်းကောင်း	<input checked="" type="checkbox"/>	ကျန်းမာရေးဌာနခွဲ	<input type="checkbox"/>	ဟိန္ဒူဘုရားကောင်း	<input type="checkbox"/>
ပျက်စီးကောင်း	<input type="checkbox"/>	ဆေးပေးခန်း	<input type="checkbox"/>	ရေပိတ်ခန်းကောင်း	<input type="checkbox"/>
အခြား	<input type="checkbox"/>	အခြား	<input type="checkbox"/>	ဗေဒ	<input type="checkbox"/>
				အခြား	<input type="checkbox"/>
မှတ်ချက်		မှတ်ချက်		မှတ်ချက်	

(ဂ) ကျွမ်းကျင်သူများမှတ်တမ်း (ကျေးရွာတွင်နေထိုင်သော သို့မဟုတ် တခြားရွာမှလာရောက်သော ကျွမ်းကျင်သူများ)

(၁) စာသင်ကောင်း			(၂) ကျန်းမာရေး			(၃) လက်မှုပညာရှင်		
	ရွာတွင်းနေ ထိုင်သူ	အခြား ရွာမှ လာသူ		ရွာတွင်းနေ ထိုင်သူ	အခြား ရွာမှ လာသူ		ရွာတွင်း နေထိုင်သူ	အခြား ရွာမှ လာသူ
မူလတန်းဆရာ/မ	<input checked="" type="checkbox"/>	<input type="checkbox"/>	ဆရာဝန်	<input type="checkbox"/>	<input type="checkbox"/>	လက်သမား	<input checked="" type="checkbox"/>	<input type="checkbox"/>
အထောက်အကူပြုဆရာ/မ	<input type="checkbox"/>	<input type="checkbox"/>	လက်အောက် ကျန်းမာရေးဌာန	<input type="checkbox"/>	<input type="checkbox"/>	ပန်းရံ	<input checked="" type="checkbox"/>	<input type="checkbox"/>
အလယ်တန်းပြဆရာ/မ	<input type="checkbox"/>	<input type="checkbox"/>	အသိဉာဏ်ကျန်းမာရေး ဆရာမ	<input type="checkbox"/>	<input type="checkbox"/>	လျှပ်စစ်ကျွမ်းကျင် ဦးသမား	<input type="checkbox"/>	<input type="checkbox"/>
ပျက်စီးဆရာ/မ	<input checked="" type="checkbox"/>	<input checked="" type="checkbox"/>	ဘာသာရေးဆရာမ	<input type="checkbox"/>	<input type="checkbox"/>	ရေပိတ်သူယ်သူ	<input type="checkbox"/>	<input type="checkbox"/>
အခြား	<input type="checkbox"/>	<input type="checkbox"/>	ပြည်သူ့ကျန်းမာရေးဝန်ထမ်း	<input type="checkbox"/>	<input type="checkbox"/>	စက်ပြင်ဆရာ	<input type="checkbox"/>	<input type="checkbox"/>
မှတ်ချက်			မှတ်ချက်			မှတ်ချက်		

(ဃ) ကျေးရွာသို့ ရောက်ရှိနိုင်သည့် လမ်းအခြေအနေ / ကျေးရွာတစ်ရွာသည် ၎င်း၏ ကျေးရွာအုပ်စုနှင့် ဆက်သွယ်ထားသော လမ်းအခြေအနေ (အောက်ပါတွင်တို့ကို ဝိုင်းပါ)

ကျောက်ကြမ်းလမ်း      ကတ္တရာလမ်း      ကွန်ကရစ်လမ်း      မော်တော်ဆိုင်ကယ်လမ်း ✓  
 ကျောက်စင်းလမ်း      မြေသားလမ်း      လူသွားလမ်း      အခြား \_\_\_\_\_

(င) ကျေးရွာဖွံ့ဖြိုးမှုစီမံချက်

- (၁) လူထုတော်ပြုစီမံခန့်ခွဲမှုစနစ်တစ်ခု ဤကျေးရွာတွင် ကျေးရွာဖွံ့ဖြိုးမှု စီမံချက်ရှိခဲ့ပါသလား? ပိုင်ခံ
- (၂) ရှိခဲ့ပါလျှင် ဤစီမံချက်ကို မည်သည့် ဓနပ်တွင် ပြင်ဆင်ခဲ့ပါသနည်း? ရှိပါသည်/မရှိပါ/မသိပါ
- (၃) ဤစီမံချက်ကို ဖြည့်ဆည်းပေးအောင် ပြုခဲ့ပါသလား? နှစ်-----/မသိပါ
- ပြုခဲ့ပါသည်/မပြုခဲ့ပါ /မသိပါ



(စ) ခရီးအကွာအဝေး

(၁) ဤကျေးရွာ၏ဗဟိုမှ ၎င်းကျေးရွာအုပ်စု၏ဗဟိုအထိ ခရီးပိုင်မည်မျှကွာဝေးသနည်း? မိုင် ၂ / မ. ၆၆၅

(၂) ဤကျေးရွာမှ ၎င်းကျေးရွာအုပ်စုဗဟိုအထိ သွားလာရာတွင်ကြာမြင့်သည့်အချိန်။

ခြောက်သွေ့ရာသီတွင်ကြာချိန် ၃၀ မိနစ် ထော်လာချီ/မော်တော်ဆိုင်ကယ်/ခြေလျင်/လား/မော်တော်ဘုတ်/ အခြား -----

မိုးရာသီတွင်ကြာချိန် ၃၀ မိနစ် ထော်လာချီ/မော်တော်ဆိုင်ကယ်/ခြေလျင်/လား/မော်တော်ဘုတ်/ အခြား -----

(ဆ) ပတ်ဝန်းကျင်ဆိုင်ရာ သဘာဝဘေးအန္တရာယ်

ဤကျေးရွာတွင် ရေကြီးခြင်းကဲ့သို့ သဘာဝဘေးအန္တရာယ်ကျရောက်ဖူးခြင်း ရှိပါသလား။

မရှိပါ  ရှိပါသည် ရှိလျှင်ဖော်ပြပါ -----

(ဇ) ကျေးရွာတွင် ဇွဲစည်းထားသော အဖွဲ့အစည်းများ

လူထုဗဟိုပြုစီမံကိန်းမတိုင်မီ ဤကျေးရွာတွင် ကျေးရွာဖွံ့ဖြိုးရေးအတွက် အစိုးရ (သို့) ရွာသားများကိုယ်တိုင် (သို့) စီမံကိန်းတစ်ခုခုမှ ဇွဲစည်းထားသည့် အဖွဲ့အစည်းများရှိပါသလား။

(၁) -----  
(၂) -----

(ဈ) အထွေထွေအုပ်ချုပ်ရေး ဦးစီးဌာန (GAD) မှ မှတ်တမ်းတင်ထားခြင်း

ဤကျေးရွာသည် အထွေထွေအုပ်ချုပ်ရေး ဦးစီးဌာန (GAD) မှ မှတ်တမ်းတင်ထားမှု ရှိပါသလား။

မရှိပါ  ရှိပါသည်

ကျေးရွာခေါင်းဆောင်	အမည် ဦးစင်စေ့
	လက်မှတ် <i>[Signature]</i> နေ့.ရက် ၇.၂.၁၇
လူထုစည်းရုံးရေးမှူး	အမည် ဦးစင်စေ့
	လက်မှတ် <i>[Signature]</i> နေ့.ရက် ၇.၂.၁၇



၈။စီမံကိန်းစက်ဝန်းအချိန်ဇယား(ပုံစံ-၂)

ပုံစံ - ၈ -၂ - စီမံကိန်းစက်ဝန်းအချိန်ဇယား (PC 2)

လယ်ညွှန်ရွာ၊ သက်ဆိုင်ရာလူထုစည်းရုံးရေးမှူး/လက်ထောက်နည်းပညာမှူးများမှ စီမံကိန်းစက်ဝန်းအဆင့်တစ်ခုစီပြီးစီးတိုင်း ကျေးရွာနှင့် ကျေးရွာအုပ်စုအတွက် ဤပုံစံကို ဖြည့်သွင်းရမည်။

စည်းရုံးရေးမှူး/ဝန်ထမ်း အမည် ဦးစောအောင်

ဇနီး 7.2.2017 စက်ဝန်းအားအမှတ်ဖြစ်ပါ  စက်ဝန်း(၁)  စက်ဝန်း(၂)  စက်ဝန်း(၃)  စက်ဝန်း(၄)

မြည်နယ်/တိုင်း တနင်္သာရီ မြို့နယ် တနင်္သာရီ ကျေးရွာအုပ်စု ၁၉၈၆၉၅ ကျေးရွာ ၁၄-၁၅

စီမံကိန်းဆောင်ရွက်မှုအဆင့်များ	ဇနီး		အစည်းအဝေးတွင်တက်ရောက်သူအရေအတွက်			
	စတင်သည့် ဇနီး	ပြီးဆုံးသည့်ဇနီး	အမျိုးသား အရေအတွက်	အမျိုးသမီး အရေအတွက်	အိမ်ထောင်စု အရေအတွက်	လူမျိုးစုတက်ရောက်သူ အရေအတွက် နှင့် လူမျိုးစုအမည်
၁။ ကျေးရွာစီမံကိန်း ပိတ်ဆက်အစည်းအဝေး	7.2.17	7.2.17	23	20	43	၂၁၇၁
၂။ ကျေးရွာဖွံ့ဖြိုးရေး စီမံချက်ရေးဆွဲခြင်း အစည်းအဝေး 1	15.2.17	15.2.17	19	18	37	၂၁၇၁
၃။ ကျေးရွာအုပ်စု လုပ်ငန်းဆုံးဖြတ်ချက်ချသည့် အစည်းအဝေး	13.3.17	13.3.17	12	10	22	၆၇၁
၄။ မြို့နယ်အဆင့် စီမံကိန်းရေးဆွဲရေး နှင့် အကောင်အထည်ဖော်ရေးကော်မတီ၏ စီမံကိန်း သုံးသပ်မှု အစည်းအဝေး			မလို	မလို	မလို	မလို
၅။ မြို့နယ် စီမံကိန်းရေးဆွဲရေး နှင့် အကောင်အထည်ဖော်ရေး ကော်မတီ၏ဆုံးဖြတ်မှုကို ရွာသို့ အသိပေး အကြောင်းကြားသည့် အစည်းအဝေး						
၆။ စီမံကိန်းလုပ်ငန်းစွဲစီမံချက်ရေးဆွဲခြင်း အစည်းအဝေး						
၆.၁။ စီမံကိန်းလုပ်ငန်း အကောင်အထည်ဖော်ရေးအစီအစဉ် ရေးဆွဲခြင်း						
၆.၂။ ဝယ်ယူရေးအစီအစဉ် ရေးဆွဲခြင်း						

ဘန်းသဲကျေးရွာ၊ ဆင်ခြေဖုံးကျေးရွာအုပ်စု၊ တနင်္သာရီမြို့နယ်

၉။ ကျေးရွာဖွံ့ဖြိုးရေးဦးစီးဌာနအစီအစဉ်(ပုံစံ-၃)

လူထုဗဟိုပြု စီမံကိန်း၊ တနင်္သာရီမြို့နယ်

ပုံစံ - ၀ - ၃ ကျေးရွာဖွံ့ဖြိုးရေး ဦးစီးဌာနအစီအစဉ် (Form PC 3)

လမ်းညွှန်ချက် အဆင့်(၃) ကျေးရွာမှော်မှန်းချက်အစည်းအဝေး ပြီးဆုံးသောအခါ ကျေးရွာစီမံကိန်း အထောက်အကူပြု ကော်မတီသည် လူထုစည်းရုံးရေးမှူးအကူအညီဖြင့် ဤပုံစံကိုဖြည့်စုံအောင် ဖြည့်သွင်းရမည်။	
လူထုစည်းရုံးရေးမှူး/ဝန်ထမ်း အမည် <b>ဒြ.လင်းမောင်</b>	
နေ့စွဲ <b>15.2.2017</b>	ဝက်ဝန်းအား အမှတ်ခြစ်ပါ (✓) <input type="checkbox"/> ဝက်ဝန်း(၁) <input checked="" type="checkbox"/> ဝက်ဝန်း(၂) <input type="checkbox"/> ဝက်ဝန်း(၃) <input type="checkbox"/> ဝက်ဝန်း(၄)
ပြည်နယ်/တိုင်း <b>မကွေး</b>	မြို့နယ် <b>မကွေးမြို့နယ်</b> ကျေးရွာအုပ်စု <b>မင်္ဂလာဒုံ</b> ၊ ကျေးရွာ <b>ဘုန်းဘို</b>
ဘ။ အခက်အခဲအတားအဆီးများအားဆွေးနွေးခြင်း - ယခုလက်ရှိအခြေအနေတွင် ဤကျေးရွာဖွံ့ဖြိုးတိုးတက်ရေးအတွက် အဓိက အခက်အခဲအတားအဆီးများသည် မည်သည်များဖြစ်ပါသနည်း။ (အမျိုးသား/သမီး အနည်းဆုံးအခက်အခဲ ၅ ခုစီဖော်ပြပါ)	
အမျိုးသား အဖွဲ့မှ တင်ပြသောအခက်အခဲအတားအဆီးများ	အမျိုးသမီး အဖွဲ့မှ တင်ပြသောအခက်အခဲအတားအဆီးများ
၀ လမ်း၊ အလင်း၊ ရေ၊ မြေ၊ မြေအောက်ရေ၊ အမှတ်အသား	၀ ရွာ၊ လာဘေ၊ အလင်း၊ ရေ၊ မြေ၊ မြေအောက်ရေ
၁ စက်မှု၊ အလုပ်အကိုင်၊ အလုပ်အကိုင်၊ အလုပ်အကိုင်	၁ သတင်း၊ မှတ်တမ်း၊ မြေအောက်ရေ၊ မြေအောက်ရေ
၂ ကျေးရွာ၊ အလုပ်အကိုင်၊ အလုပ်အကိုင်	၂ လမ်း၊ မြေအောက်ရေ၊ မြေအောက်ရေ
၃ ဆရာမ၊ အလုပ်အကိုင်၊ အလုပ်အကိုင်	၃ စားနပ်ရိက္ခာ၊ အလုပ်အကိုင်
၄ စားနပ်ရိက္ခာ၊ အလုပ်အကိုင်	၄ စားနပ်ရိက္ခာ၊ အလုပ်အကိုင်
၅ စားနပ်ရိက္ခာ၊ အလုပ်အကိုင်	၅ စားနပ်ရိက္ခာ၊ အလုပ်အကိုင်
၆ စားနပ်ရိက္ခာ၊ အလုပ်အကိုင်	၆ စားနပ်ရိက္ခာ၊ အလုပ်အကိုင်
၇ လမ်း၊ အလုပ်အကိုင်	၇ လမ်း၊ အလုပ်အကိုင်
၈ မြေ၊ မြေအောက်ရေ	၈ မြေ၊ မြေအောက်ရေ

ခ။ မှော်မှန်းခြင်း - နောင်လာမည့် (၅)နှစ် အတွင်း ကျေးရွာဖွံ့ဖြိုးရေး မှော်မှန်းလျာထားချက်များအား တင်ပြပါ။

အမျိုးသားအဖွဲ့မှ တင်ပြသောမှော်မှန်းချက်များ	အမျိုးသမီးအဖွဲ့မှ တင်ပြသောမှော်မှန်းချက်များ
၀ လမ်း၊ အလင်း၊ ရေ၊ မြေ၊ မြေအောက်ရေ	၀ မြေ၊ မြေအောက်ရေ
၁ လမ်း၊ အလင်း၊ ရေ၊ မြေ၊ မြေအောက်ရေ	၁ မြေ၊ မြေအောက်ရေ
၂ စားနပ်ရိက္ခာ (အလုပ်အကိုင်)	၂ အလုပ်အကိုင်
၃ စားနပ်ရိက္ခာ၊ အလုပ်အကိုင်	၃ စားနပ်ရိက္ခာ၊ အလုပ်အကိုင်
၄ မြေ၊ မြေအောက်ရေ	၄ မြေ၊ မြေအောက်ရေ
၅ မြေ၊ မြေအောက်ရေ	၅ မြေ၊ မြေအောက်ရေ
၆ စားနပ်ရိက္ခာ၊ အလုပ်အကိုင်	၆ စားနပ်ရိက္ခာ၊ အလုပ်အကိုင်

လူထုဝင်္ဂဏ်း ဝိပဿနာ တနင်္သာရီမြို့နယ်

တံတား: ဇေယျာ: ဝေဇီ	၇	ဖြူစင် : ရေငါးချောင်း ၁၈ ၃၃
ပျံစက်စီး : ၃၃၆၆၂၄၆ ၃၄၆	၈	

၀၁ လူထုဝင်္ဂဏ်း၏ လာမည့် ( ၃ ) နှစ်အတွက် အကျိုးဝင်သော ဦးစားပေး ဖွံ့ဖြိုးတိုးတက်မှု လုပ်ငန်း အစီအစဉ်များအားဖော်ပြပါ။

အဆင့်	ကျေးရွာအတွက် ဦးစားပေး ဖွံ့ဖြိုးတိုးတက်မှု လုပ်ငန်းစဉ်များ	အဆိုပြုသူ (အမျိုးသားများ/ အမျိုးသမီးများ/အမျိုးသား+ အမျိုးသမီး)	ခန့်မှန်းကျန်ကျ ဝင်ငွေ	အကျိုးခံစားခွင့်ရှိသူ ခန့်မှန်းခြေ အရေအတွက်
၀	ရွာတွင်လမ်း: ကွန်ကရစ်	ကျား: ၁၁	၂၁၂ သိန်း	၃၁၄ + ၅၃
၂	တံတား: ဇေယျာ (ကွန်ကရစ်)	ကျား: ၁၁	၁၅၀ သိန်း	၃၆၇
၃	၂၄) ပျံစက်စီး:	ကျား: ၁၁	၁၀၀ သိန်း	၃၆၄
၄	စေ့: ဝေဇီ ၁၄:	ကျား: ၁၁	၁၀၀ သိန်း	၃၆၇
၅				
၆				
၇				
၈				

၃၁၄ + ၅၃

၀၂ လူထုဝင်္ဂဏ်း၏ လာမည့် ( ၃ ) နှစ်အတွက်အကျိုးမဝင်သော ဦးစားပေး ဖွံ့ဖြိုးတိုးတက်မှု လုပ်ငန်း အစီအစဉ်များအားဖော်ပြပါ။

အဆင့်	ကျေးရွာအတွက် ဦးစားပေး ဖွံ့ဖြိုးတိုးတက်မှု လုပ်ငန်းစဉ်များ	အဆိုပြုသူ (အမျိုးသားများ/ အမျိုးသမီးများ/အမျိုးသား+ အမျိုးသမီး)	အခန်းကဏ္ဍ
၀	လယ်ယာ သုံးစက်ကွန်ရက်	ကျား:	ဦး: ဇေယျာ
၂	ဖြူစင် : ရေငါးချောင်း ၁၈	၈	
၃	အစချုပ်ကိုင်စက် :	၈	
၄	စက်ဝင်္ဂဏ်း/စက်ဝင်္ဂဏ်း/စက်ဝင်္ဂဏ်း	၄	
၅	သုံးစက်ကွန်ရက်: ယူအေ.စေ့ချင်း	ကျား:	



လူထုဗဟိုပြု စီမံကိန်း၊ တနင်္သာရီမြို့နယ်

၆	ကျေးရွာ: ကျေးရွာ၊ မြို့နယ်: မြို့နယ်	ကျေးရွာအုပ်စု: ကျေးရွာ	[Blank area for notes]
၇			
၈			

ဥက္ကဋ္ဌ၊ ကျေးရွာစီမံကိန်းအထောက်အကူပြုကော်မတီမှ အတည်ပြုသည်။

အမည် ဒေါ်ခင်မာမာ လက်မှတ် [Signature] နေ့စွဲ 15.2.2017





၁၀။ ကျေးရွာအုပ်စုစီမံကိန်းလုပ်ငန်းခွဲရွေးချယ်ခြင်း(ပုံစံ-၄)



ပုံစံ - ၈ - ၄ ကျေးရွာအုပ်စုစီမံကိန်းလုပ်ငန်းခွဲရွေးချယ်ခြင်းပုံစံ (Form PC 4)

လမ်းညွှန်ချက်၊ စီမံကိန်းလုပ်ငန်းခွဲရွေးချယ်မှုအစည်းအဝေးပြီးနောက်တွင် ကျေးရွာအုပ်စုမှ CF/TFတို့၏ အကူအညီရယူ၍ ကျေးရွာစီထောက်ကော်မတီမှ အဆိုပါပုံစံအား ပြည့်စုံအောင်ဖြည့်သွင်းရမည်။ ဤပုံစံအား ပြည့်စုံစွာဖြည့်သွင်းပြီးပါက ကျေးရွာအုပ်စုဖွံ့ဖြိုးတိုးတက်ရေးစီမံချက်တွင် TPIC သို့ပေးပို့ရန်အတွက် နောက်ဆက်တွဲအဖြစ် ထားရှိရမည်။ CF မှ ကျေးရွာတစ်ရွာချင်းစီ၏ စီမံကိန်းလုပ်ငန်းခွဲဆိုင်ရာ အချက်အလက်များကို MIS သို့ထည့်သွင်းရမည်။ (ယခုစီမံကိန်းလုပ်ငန်းခွဲ မလုပ်ကိုင်သော ကျေးရွာများ ပါဝင်ပါ။)

ကျေးရွာစည်းရုံးရေးမှူး/ဝန်ထမ်းအမည် ဦးလင်းစော (CF) / ဒေါ်စောယောက္ခ (CF) / ဒေါ်စုစု (TF)  
 နေ့စွဲ ၉-၂-၂၀၁၇  
 ဖြည့်နှယ်/တိုင်း တနင်္သာရီ ဖြန့်နယ် တနင်္သာရီ  
 စက်ဝန်းအားအမှတ်ခြစ်ပေးပါ။ (✓) □ စက်ဝန်း(၁) □ စက်ဝန်း(၂) □ စက်ဝန်း(၃) □ စက်ဝန်း(၄)  
 ကျေးရွာအုပ်စု ၁၀၆၆၉၇

ကျေးရွာအမည်	ဆောင်ရွက်မည့် လုပ်ငန်းများ	အတိုင်းအတာ	ခန့်မှန်း တိုက်ရိုက် အကျိုးခံစားခွင့် ရှိသူများ	အဆိုပြုတင်ပြသူ	ခန့်မှန်းကုန်ကျစရိတ်			
					စီမံကိန်းမှ ထည့်ဝင်မှု	ကျေးရွာမှ ထည့်ဝင်မှု	အခြားထည့်ဝင်မှု (ဖော်ပြပါ)	စုစုပေါင်း
စတီဂ်တောင်	စာသင်ကျောင်း ဖြန့်ဖြန့်ခြင်း	40' x 30' x 12'	၇၆၇	<input type="checkbox"/> ကျား <input type="checkbox"/> မ <input checked="" type="checkbox"/> ကျား+မ	600000/-			
အောက်ကင်း (၅)	စာသင်ကျောင်း ခြံစည်း ဖြန့်ဖြန့်ခြင်း	5၇' x 5'	၁၄၇	<input type="checkbox"/> ကျား <input type="checkbox"/> မ <input checked="" type="checkbox"/> ကျား+မ	540000/-			
အောက်ကင်း (၃)	ကျေးရွာ စာသင် ကျောင်း	40' x 24' x 12'	357	<input type="checkbox"/> ကျား <input type="checkbox"/> မ <input checked="" type="checkbox"/> ကျား+မ	900000/-			
ဖောဓိကမ်း	လျှပ်စစ်ဖိုးလင်း ဂျေး (၁)	4.5 ဖာလုံ	357	<input type="checkbox"/> ကျား <input type="checkbox"/> မ <input checked="" type="checkbox"/> ကျား+မ	850000/-			
လယ်တောင်သာ	လျှပ်စစ်ဖိုးလင်း ဂျေး (၂)	ကျောက် 8' x 7' x 6'	1541	<input type="checkbox"/> ကျား <input type="checkbox"/> မ <input checked="" type="checkbox"/> ကျား+မ	1800000/-			

ရာထူး ကျေးရွာအုပ်စု စီ/ထောက်ကော်မတီ ဥက္ကဋ္ဌ အမည် လှိုင်မှတ် ရက်စွဲ  
 ဖြန့်နယ် ၁၇.၅.၂၀၁၇



ပုံစံ - ၈ - ၄ ကျေးရွာအုပ်စုစီမံကိန်းလုပ်ငန်းခွဲရွေးချယ်ခြင်းပုံစံ (Form PC 4)

လမ်းညွှန်ချက်။ စီမံကိန်းလုပ်ငန်းခွဲရွေးချယ်မှုအစည်းအဝေးပြီးနောက်တွင် ကျေးရွာအုပ်စုမှ CF/TF တို့၏ အကူအညီရယူ၍ ကျေးရွာစီထောက်ကော်မတီမှ လက်မှတ်ထုတ်ပြန်ပြီး အဆိုပါပုံစံအား ပြည့်စုံအောင်ဖြည့်သွင်းရမည်။ ဤပုံစံအား ပြည့်စုံစွာဖြည့်သွင်းပြီးပါက ကျေးရွာအုပ်စုဖွံ့ဖြိုးတိုးတက်ရေးစီမံချက်တွင် TPIC သို့ ပေးပို့ရန်အတွက် နောက်ဆက်တွဲအဖြစ် ထားရှိရမည်။ CF မှ ကျေးရွာတစ်ရွာချင်းစီ၏ စီမံကိန်းလုပ်ငန်းခွဲဆိုင်ရာ အချက်အလက်များကို MIS သို့ ထည့်သွင်းရမည်။ (ယခုနစ်စီမံကိန်းလုပ်ငန်းခွဲ မလုပ်ကိုင်သော ကျေးရွာများ ပါဝင်ပါ။)

ကျေးရွာစည်းရုံးရေးမှူး/ဝန်ထမ်းအမည် ဦးလင်းအောင် (CF) / ဒေါ်စရာစောကဲ (CF) / ဒေါ်စုစု (TF)  
 နေ့စွဲ - ၇.၇.၂၀၁၇။ စက်ဝန်းအားအမှတ်ခြစ်ပေးပါ။ (✓)  စက်ဝန်း(၁)  စက်ဝန်း(၂)  စက်ဝန်း(၃)  စက်ဝန်း(၄)  
 ပြည်နယ်/တိုင်း တနင်္သာရီ | မြို့နယ် တနင်္သာရီ | ကျေးရွာအုပ်စု ကလေးရေ

ကျေးရွာအမည်	ဆောင်ရွက်မည့် လုပ်ငန်းများ	အတိုင်းအတာ	ခန့်မှန်း တိုက်ရိုက် အကျိုးခံစားခွင့် ရှိသူများ	အဆိုပြုတင်ပြသူ <input type="checkbox"/> ကျား <input type="checkbox"/> မ <input checked="" type="checkbox"/> ကျား+မ	ခန့်မှန်းကုန်ကျစရိတ်			
					စီမံကိန်းမှ ထည့်ဝင်မှု	ကျေးရွာမှ ထည့်ဝင်မှု	အခြားထည့်ဝင်မှု (ဖော်ပြပါ) ထည့်ဝင်ငွေ   အမည်/အဖွဲ့	စုစုပေါင်း
<u>ဥယျာဉ်ကမ်း</u>	<u>ဂေတွင်း (၂) တွင်း</u>	<u>၆' x 40'</u>	<u>126</u>	<input type="checkbox"/> ကျား <input type="checkbox"/> မ <input checked="" type="checkbox"/> ကျား+မ	<u>500000/-</u>			
<u>ခွက် ဖြိုး</u>	<u>ခွက် ၁၀၀ ခု</u>	<u>ရေတံ (၈' x ၁' x ၆') ရေတားတံ (၄' x ၅' x ၁') ပျော်လှေ (၆၀၀)</u>		<input type="checkbox"/> ကျား <input type="checkbox"/> မ <input checked="" type="checkbox"/> ကျား+မ	<u>700000/-</u>			
				<input type="checkbox"/> ကျား <input type="checkbox"/> မ <input type="checkbox"/> ကျား+မ				
				<input type="checkbox"/> ကျား <input type="checkbox"/> မ <input type="checkbox"/> ကျား+မ				
				<input type="checkbox"/> ကျား <input type="checkbox"/> မ <input type="checkbox"/> ကျား+မ				

ရာထူး ကျေးရွာအုပ်စု စီ/ထောက်ကော်မတီ ဥက္ကဋ္ဌ အမည် လှိုင်မာမာ ရက်စွဲ ၁၇.၇.၂၀၁၇  
ဒေါ်ခင်စုစု

အုပ်စုအစည်းအဝေးမှတ်တမ်း

ဆင်ခြေဖုံး-ကုန်စု ဦးစားပေး ဖွဲ့ဖွဲ့ဖြိုးဖြိုး ရေး လုပ်ငန်းများ ရွေးချယ်မှု ကရည်းကဝေ

နေ့ရက် - လယ်တောင်ယာကုန်ချယ်ရေး မြို့နယ်

စတင်ချိန် - 9:00 am

ပြီးဆုံးချိန် - 12:00 am

ရက်စွဲ - 13. 3. 2017

အကြောင်းကြားရာ " ကျေးဇူးဦးစားပေး ဖွဲ့ဖွဲ့ဖြိုးဖြိုး ရေး လုပ်ငန်းများ ရွေးချယ်ခြင်း

(13. 3. 2017) ရက်နေ့တွင် လယ်တောင်ယာကျေး

ဇွန်ကုန်ချယ်ရေး မြို့နယ် ဌာန ကျင်းပသော ကရည်းက

ဝေ ဆုံးဖြတ်မှုနှင့် နယ်စပ်ဒေသများတွင် ဦးစားပေး

ကုန်ရောင်းကုန်ဝယ်ယူမှုများကို လုပ်ငန်းများ ရွေး

(၁) ဥပဒေရေးရာ - တောင်ငူမြို့နယ် (၂) တွင် ဝါး (၅၀)

(၂) ကောက်စားမှု - ကျေးဇူးမြို့နယ် (၃) တွင် ဝါး (၇၀)

(၃) ကောက်စားမှု - ကရည်းကဝေ (၄) တွင် ဝါး (၉၀)

(၄) ကောက်စားမှု - မြို့နယ် (၅) တွင် ဝါး (၇၀)

(၅) ကောက်စားမှု - လှိုင်စု (၆၅) တွင် ဝါး

(၆) လယ်တောင်ယာ - လှိုင်စု (၇၀) တွင် ဝါး (၁၀၀)

(၇) ကောက်စားမှု - ကျေးဇူးမြို့နယ် (၈၀) တွင် ဝါး

စာချုပ်ဖွဲ့စည်းမှုနှင့် နယ်စပ်ဒေသများတွင် လုပ်ငန်း

ဖွဲ့ဖွဲ့ဖြိုးဖြိုး ရေး လုပ်ငန်းများ ရွေးချယ်မှု ကရည်းက

ဝေ ဆုံးဖြတ်မှုနှင့် နယ်စပ်ဒေသများတွင် လုပ်ငန်း

ရွေးချယ်မှုများကို လုပ်ငန်းများ ရွေးချယ်ခြင်း

ကျေးဇူးကုန်စုတွင် ကရည်းကဝေ ဌာန ဆုံးဖြတ်မှု

ကျေးဇူးကုန်စုတွင် ကရည်းကဝေ ဌာန ဆုံးဖြတ်မှု

တက်ရောက်သူ ဦးစားပေး " ကျား (၁၂)၊ မ (၁၀)၊ ပေါင်း (၂၂)

မှတ်ချက် " ကုန်စုကုန်ချယ်ရေး မြို့နယ် လယ်တောင်ယာကုန်ချယ်ရေး

မြို့နယ် တက်ရောက်ခဲ့ပါသည်။ ကုန်စုစီစဉ်ရေးရာ

မှတ်ချက် " ကုန်စုကုန်ချယ်ရေး မြို့နယ် လယ်တောင်ယာကုန်ချယ်ရေး

မြို့နယ် တက်ရောက်ခဲ့ပါသည်။ ကုန်စုစီစဉ်ရေးရာ

၁၁။ မှတ်တမ်းဓာတ်ပုံများ



၁၂။ ကျေးရွာကော်မတီဝင်များစာရင်း

ဘန်းသဲကျေးရွာကော်မတီဝင် များ

စဉ်	နာမည်	ရာထူး	ဖုန်းနံပါတ်
၁	ဦးစိုးသိန်း	ဧ/ထောက် ကော်မတီ	
၂	ဒေါ်အေးမူ		
၃	ဦးဝင်းနွယ်	ကျေးရွာစေတနာ့ဝန်ထမ်း	
၄	ဒေါ်စုစုမော်		
၅	ဦးစိုးပိုင်	ငွေစာရင်းကိုင်	၀၉၄၄၈၇၁၆၁၅
၆	ဒေါ်ဆန်းဆန်းနန်း	ဝယ်ယူရေးဆောင်ရွက်ရေး	၀၉၇၃၁၃၇၁၁၆
၇	ဦးဇော်လွင်		
၈	ဒေါ်ဦးမာလွင်	ဝေပန်ကန်ပြုလုပ်ရေးအဖွဲ့ ရှင်းရေးတာဝန်ခံ	
၉	ဦးကြည်စိုး		
၁၀	ဒေါ်စန်းမူ	စာရေးကြည့်ကြီးကြပ်ရေးဆောင်ရွက်ရေး	၀၉၂၅၂၀၁၆၅၅၉
၁၁	ဦးဆန်းလှိုင်		
၁၂	ဒေါ်လှနွယ်	လည်ပတ်ဖြေဖြေထိန်းသိမ်းရေး	
၁၃	ဦးကျော်ဇွင်		
	စုစုပေါင်း - ၁၃	ကျား မ	၇ ၆

၁၃။ ကျေးရွာအုပ်စုကော်မတီဝင်များစာရင်း

သစ်ဖြေပုံ: ကျွန်ုပ်တို့၏ ကော်မတီဝင်များ စာရင်း

၁။	ဦးကျော်နိုင်	(ကျွန်ုပ်တို့၏ ကော်မတီဝင်)
၂။	ဒေါ်ခင်အေး	(ကျွန်ုပ်တို့၏ ကော်မတီဝင်)
၃။	ဒေါ်ဇော်စု	(ကျွန်ုပ်တို့၏ ကော်မတီဝင်)
၄။	ဦးအောင်ကျော်	(ကျွန်ုပ်တို့၏ ကော်မတီဝင်)
၅။	ဦးအောင်ကျော်	(ကျွန်ုပ်တို့၏ ကော်မတီဝင်)
၆။	ဒေါ်အေးအေး	(ကျွန်ုပ်တို့၏ ကော်မတီဝင်)
၇။	ဦးအောင်ကျော်	(ကျွန်ုပ်တို့၏ ကော်မတီဝင်)
၈။	ဒေါ်အေးအေး	(ကျွန်ုပ်တို့၏ ကော်မတီဝင်)
၉။	ဒေါ်အေးအေး	(ကျွန်ုပ်တို့၏ ကော်မတီဝင်)
၁၀။	ဦးကျော်နိုင်	(ကျွန်ုပ်တို့၏ ကော်မတီဝင်)
၁၁။	ဒေါ်အေးအေး	(ကျွန်ုပ်တို့၏ ကော်မတီဝင်)
၁၂။	ဦးအောင်ကျော်	(ကျွန်ုပ်တို့၏ ကော်မတီဝင်)
၁၃။	ဒေါ်အေးအေး	(ကျွန်ုပ်တို့၏ ကော်မတီဝင်)
၁၄။	ဒေါ်အေးအေး	(ကျွန်ုပ်တို့၏ ကော်မတီဝင်)
၁၅။	ဒေါ်အေးအေး	(ကျွန်ုပ်တို့၏ ကော်မတီဝင်)
၁၆။	ဒေါ်အေးအေး	(ကျွန်ုပ်တို့၏ ကော်မတီဝင်)
၁၇။	ဒေါ်အေးအေး	(ကျွန်ုပ်တို့၏ ကော်မတီဝင်)
၁၈။	ဒေါ်အေးအေး	(ကျွန်ုပ်တို့၏ ကော်မတီဝင်)
၁၉။	ဒေါ်အေးအေး	(ကျွန်ုပ်တို့၏ ကော်မတီဝင်)
၂၀။	ဒေါ်အေးအေး	(ကျွန်ုပ်တို့၏ ကော်မတီဝင်)
၂၁။	ဒေါ်အေးအေး	(ကျွန်ုပ်တို့၏ ကော်မတီဝင်)
၂၂။	ဒေါ်အေးအေး	(ကျွန်ုပ်တို့၏ ကော်မတီဝင်)
၂၃။	ဒေါ်အေးအေး	(ကျွန်ုပ်တို့၏ ကော်မတီဝင်)
၂၄။	ဒေါ်အေးအေး	(ကျွန်ုပ်တို့၏ ကော်မတီဝင်)

၁၄။ ဦးစားပေးကဏ္ဍအလိုက် လုပ်ငန်းများ အကျဉ်းချုပ်

ဘဏ် သိပ္ပံ					
စဉ်	ကျေးဇူးအတွက် ဦးစားပေး ပုံဖြည့် တိုးတက်မှုလုပ်ငန်း စဉ်များ	အသုံးပြုသူ (ကျား / မ)	ခန့်မှန်းကုန်ကျ ခရိုင် (ကျပ်)	အကျိုးခံစားခွင့် ဦးရေ	အသုံးကဏ္ဍ
၁	ရွာတွင်း ကွန်ကရစ်လမ်း	ကျား + မ	၂၁၂၀၀၀၀၀	၃၆၇	တည်စောက်ကျေး
၂	ကွန်ကရစ်တံတား	ကျား + မ	၁၅၀၀၀၀၀၀	၃၆၇	တည်စောက်ကျေး
၃	(၂၄) နဂါးလှုပ်စင်စီး	ကျား + မ	၁၀၀၀၀၀၀၀	၃၆၇	● ဇို.လင်း.ကျေး
၄	ဆေးပေးခန်း	ကျား + မ	၁၀၀၀၀၀၀၀	၃၆၇	ကျေး.ဟကျေး
၅	လယ်ယာအုံးခက်လှေစဉ်	ကျား		၃၆၇	အောက်မြေပင်ကျေး
၆	မြစ်ပင် ကျောင်းချေးစင်	မ		၃၆၇	ကျေး.လက်
၇	အင်ချယ်ဘင်တန်း	မ		၃၆၇	ကျေး.လက်
၈	ဣန္ဒြေဝက်၊ ကံ၊ ဆိတ်၊ ဇွား	မ		၃၆၇	မြေ.အကျေး
၉	ပုံစံခွန်များ လုပ်ပေးစာ ချင်း	ကျား		၃၆၇	ခွန်ခွဲ