

ပြည်ထောင်စု သမ္မတမြန်မာနိုင်ငံတော် အစိုးရ

စိုက်ပျိုးရေး၊ မွေးမြူရေးနှင့် ဆည်မြောင်းဝန်ကြီးဌာန

ကျေးလက်ဒေသဖွံ့ဖြိုးတိုးတက်ရေး ဦးစီးဌာန

တနင်္သာရီမြို့နယ်



လူထုဗဟိုပြု စီမံကိန်း

National Community Driven Development Project

(NCDDP)



ကျေးရွာဖွံ့ဖြိုးရေး အစီအစဉ်

Village Development Plan (VDP)

ဘန်းပြည့်အရှေ့ကျေးရွာ၊ သိန္ဓောကျေးရွာအုပ်စု

၂၀၁၇ ခုနှစ်

တနင်္သာရီမြို့နယ်

မာတိကာ

၁။	မြို့နယ်မြေပုံ	၃
၂။	ကျေးရွာအုပ်စုပြမြေပုံ (တည်နေရာ)	၄
၃။	အုပ်စုတွင်ပါဝင်သောကျေးရွာများစာရင်း	၅
၄။	ကျေးရွာအခြေခံအချက်အလက်များ	၆
၅။	လူထုပူးပေါင်းပါဝင်သော လူမှုဆန်းစစ်ခြင်းနှင့် အကဲဖြတ်ခြင်းလုပ်ငန်းစဉ် (PSA/PRA) အကျဉ်းချုပ်ဖော်ပြချက်	၇/၈
၆။	ကျေးရွာဖွံ့ဖြိုးရေးအစီအစဉ်အတွက်အသုံးပြုခဲ့သော PRA tools များနှင့် တစ်ခုချင်းစီအတွက် သုံးသပ်ချက်များ	၉/ ၂၄
၇။	ကျေးရွာအချက်အလက်(ပုံစံ-၁)၊ ပထမအကြိမ်အစည်းအဝေးမှတ်တမ်း	၂၅- ၂၈
၈။	စီမံကိန်းစက်ဝန်းအချိန်ဇယား(ပုံစံ-၂)	၂၉
၉။	ကျေးရွာဖွံ့ဖြိုးရေးဦးစားပေးအစီအစဉ်(ပုံစံ-၃)၊ ဒုတိယအကြိမ်အစည်းအဝေးမှတ်တမ်း	၃၀/ ၃၃
၁၀။	ကျေးရွာအုပ်စုစီမံကိန်းလုပ်ငန်းခွဲရွေးချယ်ခြင်း(ပုံစံ-၄)၊ အုပ်စုအစည်းအဝေးမှတ်တမ်း	၃၄- ၃၇
၁၁။	ကော်မတီဝင်များ ရွေးချယ်ခြင်းနှင့် ကျေးရွာဖွံ့ဖြိုးရေး အစီအစဉ်ဆောင်ရွက်မှုမှတ်တမ်းဇာတ်ပုံများ	၃၈
၁၂။	ကျေးရွာကော်မတီဝင်များစာရင်း	၃၉
၁၃။	ကျေးရွာအုပ်စုကော်မတီဝင်များစာရင်း	၄၀
၁၄။	ဦးစားပေးကဏ္ဍအလိုက် လုပ်ငန်းများ အကျဉ်းချုပ်	၄၁

၁။ တနင်္သာရီမြို့နယ်ပြ မြေပုံ

တနင်္သာရီမြို့နယ်၊ ကျေးရွာအုပ်စုများပြမြေပုံ

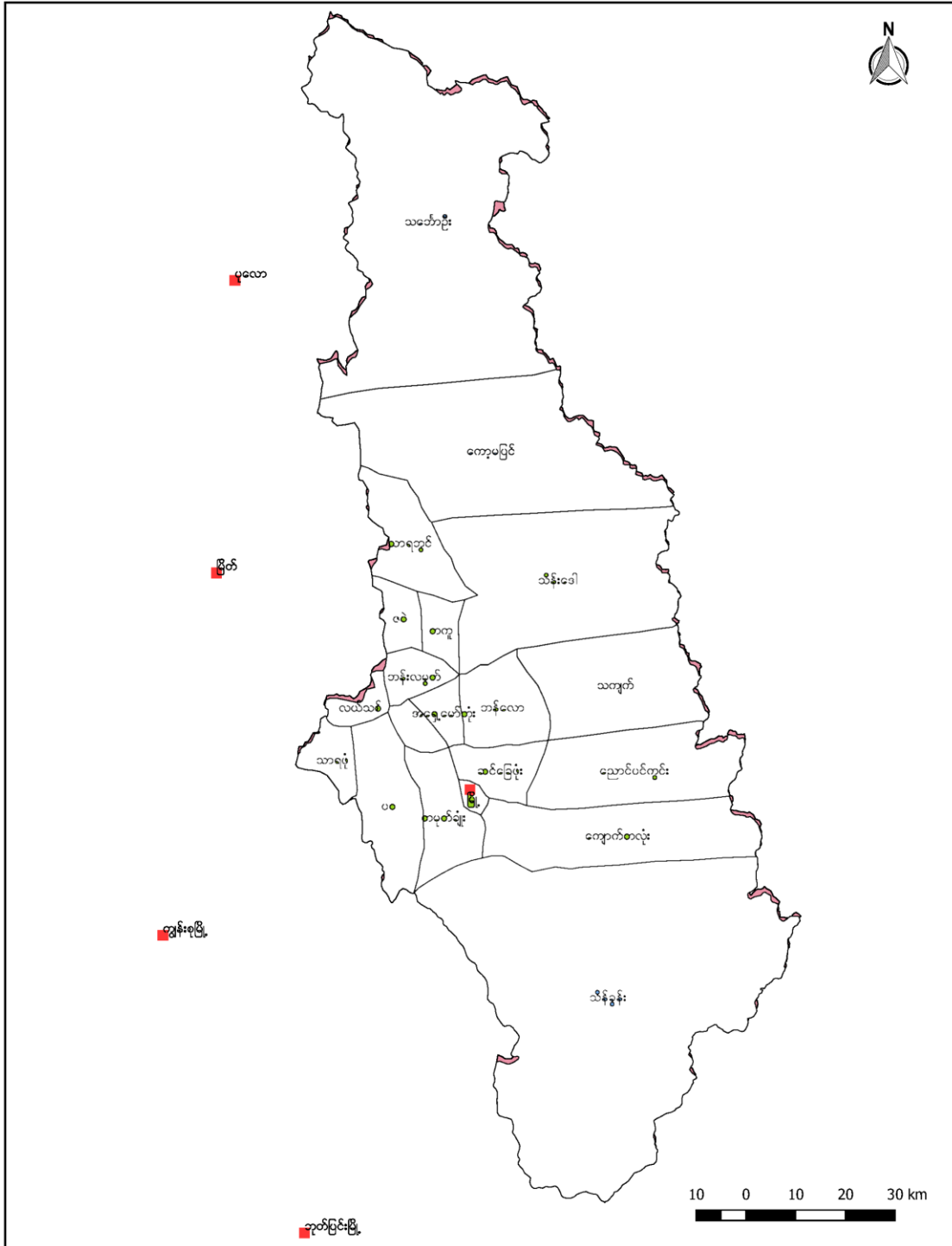

၂။ သီဇွာကျေးရွာအုပ်စုမြေပုံကြမ်း

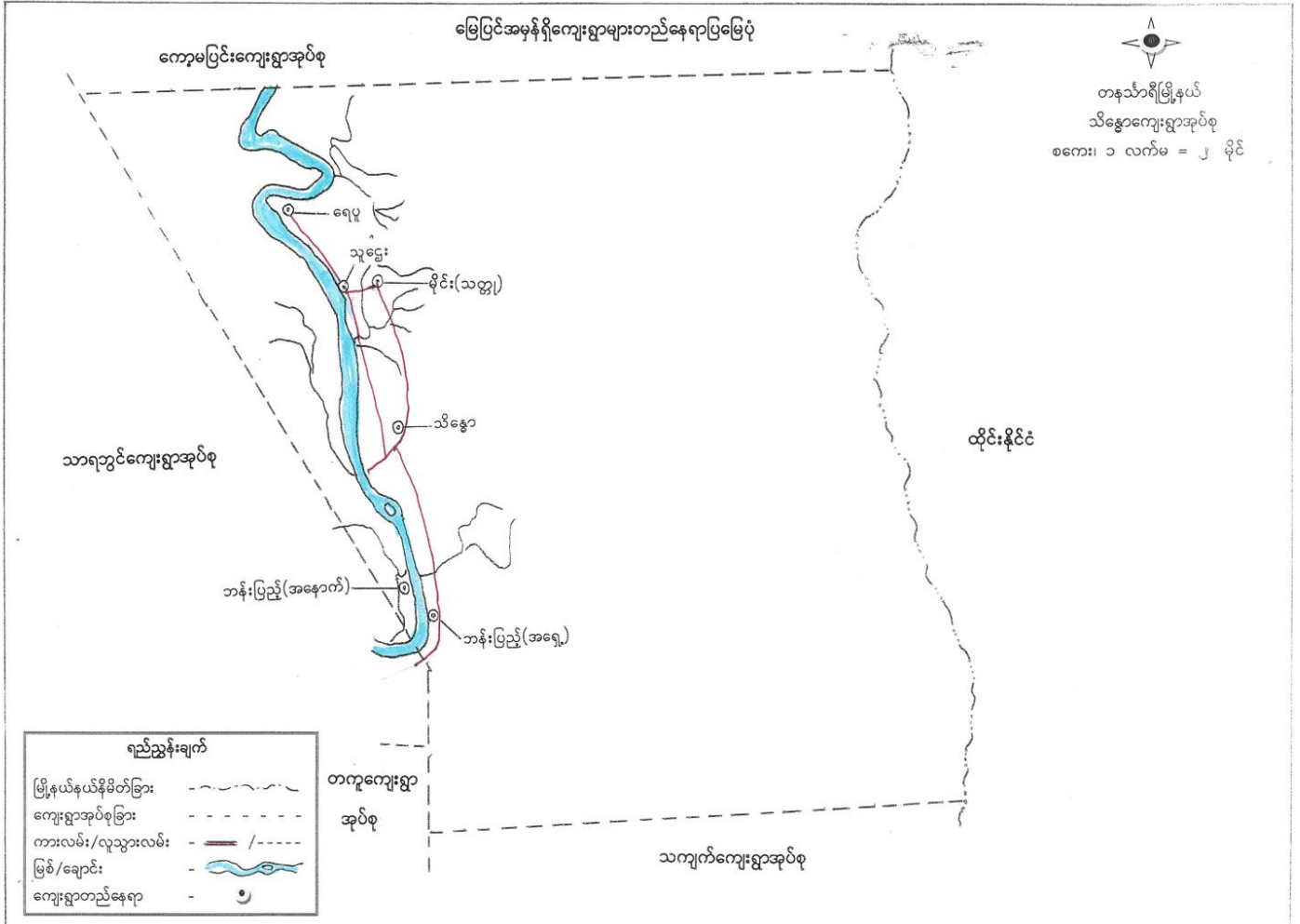

ဘန်းပြည့်အရှေ့ကျေးရွာ၊ သီဇွာကျေးရွာအုပ်စု၊ တနင်္သာရီမြို့နယ်

၃။ အုပ်စုတွင်ပါဝင်သောကျေးရွာများစာရင်း

၁။ သိန်းဒေါမိုင်းဆပ်(သိန္ဓော)

၂။ သိန္ဓောရွာမ(မိုင်း၊ သတ္တ)

၃။ သူဌေးအရှေ့

၄။ သူဌေးအနောက်

၅။ ရေပူ

၆။ ဘန်းပြည့်(ဘန်းပြည့်အရှေ့)

၇။ ဘန်းပြည့်သိန်းဒေါတောင်(ဘန်းပြည့်နောက်)

၄။ကျေးရွာအခြေခံအချက်အလက်

ကမ်းဖြင့် ရွှေကျေးရွာတွင် အထိခံအချက် အလက်များ

ကမ်းဖြင့် ရွှေကျေးရွာသည် တနင်္သာရီမြို့နယ်၊ သိန္ဓော  
ကျေးရွာအုပ်စုတွင် ပါဝင်သော ကျေးရွာဖြစ်ပါသည်။ ယခင်က  
တည်ငြိမ်အေးချမ်းမှုမျှော်လင့်သော ကျေးရွာဖြစ်ပြီး ၂၀၀၀ခုနှစ်အောက်  
ပြီး မှတည်ငြိမ်အေးချမ်းလာသော ကျေးရွာဖြစ်ပါသည်။  
မြန်မာ့ကျေးဇူးတော်ကြီး ဖန်တီးမှုတွင် ကမ်းဖြင့် ရွှေကျေးရွာသည် လိုက်နာ  
ပြီး ဖြစ်ပေါ်လာခဲ့သော ကျေးရွာပျံ့နှံ့မှုများက  
ကမ်းဖြင့် ရွှေကျေးရွာသည် တွင် ချော့ဆိုနေကြပါသည်။

၎င်းကျေးရွာသည် အိမ်ထဲ (၇၅)၊ အိမ်ထောင်စု  
(၈၀)၊ လူဦးရေလောင်း (၃၇၅) ဦး ဖြစ်ပြီး မုဒုံကာသာကျေးရွာ  
ဩဇာဇာတိမာပူများနှင့် ချော့ဆိုနေကြပါသည်။ တောင်လျာဝေ  
ထိ (၁) ခု၊ ကျေးကြီးကျောင်း၊ အဝေးက ဘာသာကျောင်း၊ ဂိုဏ်း  
ဆေးဝါးဆိုင်၊ ကျောင်း (၁) တွင် ဖြစ်ပါသည်။ ဒေသကျေးရွာ  
ပျံ့နှံ့မှုနှင့် အဓိကအားဖြင့် ဥယျာဉ်ခြံစိုက်ပျိုးရေး၊ လယ်  
ယာပျံ့နှံ့မှုနှင့် ခြံစိုက်ပျိုးရေး၊ အသက်မွေးဝမ်းကျောင်း  
ဖြစ်ပါသည်။

၎င်းကျေးရွာသည် ဝေးပုံဖြိုးများလာရေးအင်အား  
ခံ၊ လောကီသို့ ရောက်ရှိလာမှုမျှော်လင့်ခြင်း၊ လျှပ်စစ်ဓာတ်၊ လျှပ်စက်  
မျှော်လင့်ခြင်း နှင့် ဆင်းရဲနွမ်းပါးသော လူများနှင့် ချော့ဆိုနေကြသော  
ကျေးရွာလည်း ဖြစ်ပါသည်။



၅။ လူထု ပူးပေါင်းပါဝင်သော လူမှု ဆန်းစစ်ခြင်းနှင့် အကဲဖြတ်ခြင်း လုပ်ငန်းစဉ် (PSA/PRA) အကျဉ်းချုပ်

စဉ်	အကြောင်းအရာ	ရက်စွဲ	ဦးတည် အုပ်စု	တက်ရောက်သူ			အဓိကဆွေးနွေးချက်များ
				ကျား	မ	ပေါင်း	
၁	လူမှု/စီးပွားရေးအဆင့်သတ်မှတ်ခြင်း (Wealth Ranking)	26.1.17	ချမ်းသာ၊ အလယ်လတ်၊ ဆင်းရဲ အုပ်စုများ	31	46	77	ကျေးရွာလူထုအတွင်းရှိထိခိုက်လွယ်အုပ်စုများကိုသိရှိစေရန်၊ စီမံကိန်း၏အကျိုးခံစားမှုဦးရေကိုသိရှိစေရန်
၂	ရာသီခွင်ပြက္ခဒိန် ( Seasonal Calendar)	26.1.17	ကော်မတီဝင်များ နှင့်ကျေးရွာလူထု	31	46	77	ကျေးရွာလူထု၏အားလပ်ချိန်များ၊ ဝင်ငွေအနည်းဆုံးအများဆုံးလ၊ ကျေးရွာ၏အဓိကအသက်မွေးဝမ်းကျောင်းများကို သိရှိစေရန်
၃	ကျေးရွာ လူမှုရေး၊ သံယာဇာတပြမြေပုံ (Social Map & Resource Map)	26.1.17	ကော်မတီဝင်များ နှင့်ကျေးရွာလူထု	31	46	77	ကျေးရွာ၏ဖွံ့ဖြိုးမှုလိုအပ်ချက်များ၊ အဓိကအရင်းအမြစ်များ၊ အထင်ကရနေရာများ၊ အခြေခံအဆောက်အအုံများ၊ လမ်းပန်းဆက်သွယ်ရေးအခြေအနေများ၊ အသက်မွေးဝမ်းကျောင်းများကိုသိရှိစေရန်
၄	ပင့်ကူအိမ်ကွန်ယက် (Spider Web)	26.1.17	ကော်မတီဝင်များ နှင့်ကျေးရွာလူထု	31	46	77	အမျိုးသား/သမီးများ၏ အခွင့်ရေးတန်းတူညီမျှ ရှိ/မရှိကိုသိရှိစေရန်၊ အမျိုးသား/အမျိုးသမီး၏အားနည်းချက်/အားသာချက်များကိုသိရှိစေရန်
၅	အဖွဲ့စည်းချိတ်ဆက်ပုံ (Venn Diagram)	26.1.17	ကော်မတီဝင်များ နှင့်ကျေးရွာလူထု	31	46	77	ကျေးရွာအတွင်းမည့်သည်အဖွဲ့အစည်းများရှိနေသည်ကို သိရှိစေရန်၊ အဖွဲ့အစည်းတစ်ခုခုမည့်ကဲ့သို့ချိတ်ဆက် လုပ်ဆောင်နေသည်ကိုသိရှိစေရန်
	ဘန်းပြည့်အရှေ့ကျေးရွာ၊ သိန္ဓောကျေးရွာအုပ်စု၊ တနင်္သာရီမြို့နယ်						

၆	ကျေးရွာ၏ (၅) နှစ်စာ ဦးစားပေးစီစဉ်ပြဇယား (Metric Ranking)	26.1.17	ကော်မတီဝင်များ နှင့်ကျေးရွာလူထု	31	46	77	ကျေးရွာလူထု၏ အဓိကလိုအပ်ချက်ကိုသိရှိစေရန်၊ကျေးရွာ၏အနာ ဂတ်ကိုအကောင်အထည်ဖော်နိုင်ရန်၊ကျေးရွာ၏အ ခက်အခဲကိုဖြေရှင်းနိုင်ရန်
---	----------------------------------------------------------------	---------	------------------------------------	----	----	----	--------------------------------------------------------------------------------------------------------------------------------





လူမှုရေးအရင်းအမြစ်ပြုပြင်ဆင်ယင်ရေး

ဘုန်းဇော်ရွှေကျေးရွာအုပ်စုအတွင်းအခြေခံအဆောက်အအုံများ ဆွဲသင်ချက်

ဘုန်းဇော်ရွှေကျေးရွာတွင် မြန်မာ့လူမျိုးများနေထိုင်  
ကြပြီး အခြေခံအဆောက်အအုံ (၈၀) ခု၊ လူမှုရေးကျောင်း (၁၇၂) ခု၊ (၁၈၃)  
ခု၊ စုစုပေါင်းလူမှုရေးကျောင်း (၃၇၅) ခု၊ ကိုပါသည့် အားလုံးအား အသစ်  
ကျောင်း (၁) ကျောင်း၊ ဘုန်းဇော်ကျောင်း (၁) ကျောင်း၊ ကောင်မလှ  
ကျောင်း (၁) ခု၊ ကောလိပ်ကျောင်း (၁) ခု၊ ကျေးရွာကျောင်း (၂) ကျောင်း  
နှင့် လူမှုရေးဗဟိုပြုစီမံကိန်း မှ ပြုလုပ်ပေးသော ကျန်းမာရေး အ  
ဆောက်အအုံ (၁) ခု၊ ကိုဗစ်-၁၉ ကာကွယ်ရေး (၁) ကျောင်းကိုပါ  
သည့်။

ကျေးရွာလူမှုရေးများသည် များသောအားဖြင့် လယ်ယာ  
လုပ်ငန်း၊ ဥယျာဉ်ဖွံ့ဖြိုးရေး၊ ဝါးခြင်းလုပ်ငန်းနှင့် ကျွဲမွေးမြူရေး၊ ကျွဲမွေး  
ပျိုးခြင်းလုပ်ငန်းများကို အသက်မွေးဝမ်းကြောင်း အဖြစ် ဖွဲ့  
တည်ပြုလုပ်ကြပါသည်။

ဘုန်းဇော်ရွှေကျေးရွာသည် စေးလံသော ဇွန်လတွင်  
မြို့တွင်းတွင် တနင်္ဂနွေနေ့ နေရာပြန်ကြည့်ရန် အားလုံး ပူးပေါင်းသွားသော  
ဇွန်လလူမှုရေးအဖွဲ့အစည်း၊ လောက်သုံးကျေးရွာအဖွဲ့အစည်း  
နေရာပြန်ကြည့်ရန် အားလုံး ပူးပေါင်းသွားသော ဇွန်လလူမှုရေး  
ကျောင်းပါးခြင်းနှင့် ဇွန်လလူမှုရေးအဖွဲ့အစည်း ပူးပေါင်းသွားသော ဇွန်လလူမှုရေး  
များစွာ ကျောက်ပြုလုပ်မှု လုပ်ငန်းများ ဆောင်ရွက်ခဲ့ပါသည်။



၆.၂။ ဥစ္စာနေကြွယ်ဝမှု အဆင့်သတ်မှတ်ခြင်း

* ဥစ္စာနေကြွယ်ဝမှုပမာဏ * ကန်းပြည်ရွာ			
အဆင့်	သတ်မှတ်ချက်	မိမိထောက် ရှားရက် ရက်	ရာခိုင်နှုန်း
ချမ်းသာသော အုပ်စု	တိုက်အိမ်၊ တိုက်ခံအိမ်၊ ဥယျာဉ်(၆၀)၊ ဇကာအထက်ပိုစိုင်းခြင်း၊ စတင်လက်ကိုင် ဆိုင်ကယ်၊ TV	1	1.22%
အလတ်အလတ် အုပ်စု	ချုံထောက်အိမ်၊ ဥယျာဉ်(၆၀)၊ ဇကာ အောက်ပိုစိုင်းခြင်း၊ ဆိုင်ကယ်၊ TV	35	42.68%
သေးငယ်သော အုပ်စု	တီးအိမ်၊ စိုင်းအိမ်၊ ရေ၊ လျှပ်စီးစား အမှားလျှပ်သား၊ ပိုစိုင်းမှုမရှိ	46	56.1%

ဥစ္စာနေကြွယ်ဝမှု အဆင့်သတ်မှတ်ခြင်း သုံးသပ်ချက်

ကန်မြို့နယ်ရွှေကျေးရွာအုပ်စု ဥစ္စာနေကြွယ်ဝမှုပုံစံများ

ကန်မြို့နယ်ရွှေကျေးရွာအုပ်စု ဥစ္စာနေကြွယ်ဝမှုပုံစံ  
 များကို ရွေးချယ်မှုများနှင့် ဆန့်ကျင်ဘက်ထားပြီး ဆင်းရဲ၊  
 အလယ်အလတ်၊ ချမ်းသာယုတ်အဆင့် (၃) ဆင့်ဖြင့် ခွဲခြားသတ်  
 မှတ်ထားကြပါသည်။

၁။ တိုက်ခွဲအိမ်၊ ချွေယျာခြံ (၁၀) ဝက်၊ အထက်ပိုင်းဆိုင်  
 ခြံ၊ လက်လက်ကား၊ ဆိုက်ကယ်၊ TV ပိုင်းဆိုင် သူ့အုပ်စုကို  
 ချမ်းသာယုတ်အဆင့်မှတ်ပြီး ချမ်းသာအုပ်စုတွင် အိမ်  
 ဆောင်စု (၁၁) စု၊ ဣန္ဒြေနှုန်း (၁၀-၂၂) ဟု ခေါ်ပါသည်။

၂။ ပျဉ်ဆောင်အိမ်၊ ချွေယျာခြံ (၅) ဝက်၊ အထက်ပိုင်း  
 ဆိုင်ခြံ၊ ဆိုက်ကယ်၊ TV ပိုင်းဆိုင် သူ့အုပ်စုကို အလယ်အလတ်  
 အုပ်စုဟု သတ်မှတ်ပြီး အလယ်အလတ်အုပ်စုတွင် အိမ်ဆောင်  
 စု (၃၅) စု၊ ဣန္ဒြေနှုန်း (၄၂-၆၅) ဟု ခေါ်ပါသည်။

၃။ တီးအိမ်၊ ခရီးအိမ်၊ ဇုန်၊ ဗျပ်ဇုန်၊ အပြာဗျပ်  
 မား ပိုင်းဆိုင်မှု မရှိသော အုပ်စုကို ဆင်းရဲအုပ်စုဟု သတ်မှတ်ပြီး  
 ဆင်းရဲအုပ်စုတွင် အိမ်ဆောင်စု (၄၆) စု၊ ဣန္ဒြေနှုန်း (၅၆-၁၇) ဟု  
 ခေါ်ပါသည်။

သုံးသပ်ချက်

ကန်မြို့နယ်ရွှေကျေးရွာအုပ်စုတွင် မြားစာကျေး  
 ဆက်ခြံခြံ၊ လက်လက်သုံးကျေးမပျံ့လောက်ခြံ၊ ဗျပ်ဇုန်မပျံ့  
 လောက်ခြံ၊ မိုးရွာအိမ်တွင် မြားစာကျေးဆက်ခြံခြံ၊ ဒေသပွဲဖြိုး  
 မှုအုပ်စုပါခြံခြံ၊ ဇုန်၊ ဇုန်၊ ဇုန်၊ ဇုန်၊ ဇုန်၊ ဇုန်၊ ဇုန်၊ ဇုန်၊  
 ဆောင်လေးသင့်ခြံ၊ သုံးသပ်ခြံပါသည်။



၆.၃။ ကျား-မရေးရာ ကဏ္ဍ #၁။ ပိုင်ဆိုင်မှုနှင့် ခွဲခြမ်းစိတ်ဖြာမှု

**\*ကျား၊မအဖွဲ့ အဖွဲ့အစည်း ပိုင်ဆိုင်မှုနှင့် ခွဲခြမ်းစိတ်ဖြာမှု\*** ကန်း၊မန်း၊မန်း

<p>ကျား </p> <p>၀ - လယ်ထွက်စက်</p>	<p>မ </p> <p>၁. ဝက် ၂. ငြက် ၃. ဆီ ၄. စက်ဘီး ၅. ကိုင်း ၆. ဈေးဆိုင် ၇. ဓာတ်ချုပ်စက်</p>	<p>ကျား  + မ </p> <p>၁ - ဥယျာဉ် ၂ - နွား ၃ - ဆိုင်ကယ် ၄. ကျွဲ ၅. လှည်း ၆. မီးစက် ၇. လယ် ၈. ရေချုပ်စက် ၉. စပါးကြိတ်စက် ၁၀. စပါးဆီးခြွေစက် ၁၁. ဈေးဆိုင်</p>
------------------------------------	---------------------------------------------------------------------------------------------------------------	---------------------------------------------------------------------------------------------------------------------------------------------------------------------------------------------------

**\*ကျား၊မအဖွဲ့ ပိုင်ဆိုင်မှုနှင့် ခွဲခြမ်းစိတ်ဖြာမှု\*** ကန်း၊မန်း၊မန်း

<p>ကျား </p> <p>စပါးကြိတ်စက် ကျွဲ နွား လယ် ဆိုင်ကယ် ဥယျာဉ် မီးစက် ရေချုပ်စက် လယ်ထွက်စက် နွား၊လှည်း စပါးခြွေစက်</p>	<p>မ </p> <p>စပါးကြိတ်စက် ဈေးဆိုင် ကျွဲ ဆိုင်ကယ် စက်ဘီး ဝက် ငြက် နွား</p>	<p>ကျား  + မ </p> <p>နွား ဆိုင်ကယ် ဥယျာဉ် ကျွဲ လယ် မီးစက် ရေချုပ်စက် စပါးကြိတ်စက် စပါးဆီးခြွေစက် နွား၊လှည်း ဈေးဆိုင်</p>
------------------------------------------------------------------------------------------------------------------------------------------------------------	-------------------------------------------------------------------------------------------------------	------------------------------------------------------------------------------------------------------------------------------------------------------------------

ကျား-မရေးရာ ကဏ္ဍ #၁။ ပိုင်ဆိုင်မှုနှင့် ခွဲခြမ်းစိတ်ဖြာမှု သုံးသပ်ချက်

ဧကပေးချွေးအား အကျိုးအမြတ်ပေးရန်အတွက် အကျိုးအမြတ်ပေးရန်အတွက်

အကျိုးအမြတ်ပေးရန်အတွက် - မအေးညီအစ်ကိုများ

၆၅၀၀၀၀ အသုံးပြုမှု ပြင်ဆင်မှု ဆိုင်းချပ်မှုများကို ကြည့်ဆေး

အားဖြင့် ပြင်ဆင်မှု ဆိုင်းချပ်မှုများကို အကျိုးအမြတ်ပေးရန်အတွက်

ပါး သည်အကျိုးသား၊ အကျိုးသမီးများ တစ်ဦးတစ်ဦး ပြင်ဆင်ထား

သည့်အကျိုးရှိပါသည်။ ဆိုင်းချပ်မှုများ အကျိုးသမီးများအား

သည့်အကျိုးရှိ ပြင်ဆင်မှု ဆိုင်းချပ်မှုများကို ပေးပို့ရန်အတွက်

ကြေးငွေဆောင် မှုအကျိုးအမြတ်ပေးရန်အတွက် အကျိုးအမြတ်ပေးရန်အတွက်

ပြင်ဆင်ထား သည့်အကျိုးအမြတ်ပေးရန်အတွက် မည်သို့ သုံးသပ်ပါသန့်



၆.၄။ ရာသီခွင်ပြ ပြက္ခဒိန်

**\* ရာသီခွင်ပြ ပြက္ခဒိန် \*** (ဘုန်းကြီးတော်ကြီးကတော်ကတော်ကတော်ကတော်ကတော်)

ရာသီခွင်	အိတ်	အိတ်	အိတ်	အိတ်	အိတ်	အိတ်	အိတ်	အိတ်	အိတ်	အိတ်	အိတ်
ကမ္ဘာကြီး/ခါးကြီး	Shaded	Shaded	Shaded			Shaded	Shaded	Shaded			
လှိုင်	Shaded					Shaded	Shaded	Shaded	Shaded	Shaded	Shaded
လယ်						Shaded	Shaded	Shaded	Shaded	Shaded	Shaded
အိတ်	Shaded								Shaded	Shaded	Shaded
ပြင်လမ်းသတင်	Shaded		Shaded	Shaded						Shaded	
ဝေဝေ	△△	△	△							△△	△
အိတ်	△△ △△		△△ △	△△		△△	△△	△△	△△	△△ △△	△

ဘုန်းကြီးတော်ကြီးကတော်ကတော်ကတော်ကတော်ကတော်



ရာသီခွင်ပြ ပြက္ခဒိန် သုံးသပ်ချက်

ဘုန်းဇော်ရွှေကျေးဇူးတော် ဂန္ဓာသီခွင်ပြက္ခဒိန်  
 ဂယားကို ဩဇာ၊ ဇိတ်၊ အားဖြင့် ဥပမာအား (ကွမ်းသီး) ၊ ဂန္ဓာ၊  
 ကိုဗျပ်၊ နှင်း၊ လယ်လုပ် နှင်း၊ ပွဲလမ်းသင်္ဘော၊ နှင်း၊  
 ကိုဩဇာ၊ ဇိတ်၊ အားဖြင့် ဘုန်းဇော်ရွှေကျေးဇူးတော်အလုပ်လုပ်  
 နှင်း၊ အားလပ်နှင်းများကို သိရှိနိုင်ပါသည်။

သုံးသပ်ချက်

ဘုန်းဇော်ရွှေကျေးဇူးတော် ဂန္ဓာသီခွင်ပြက္ခဒိန်  
 ဂယားကို ဩဇာ၊ ဇိတ်၊ အားဖြင့် ကျေးဇူးတော်များ၏ အလုပ်လုပ်  
 နှင်း၊ အားလပ်နှင်းများကို သိရှိပြီး အားလပ်သည့် ကလေးတို့  
 ဖွံ့ဖြိုးတော့ စီမံကိန်း ထပ်ကောက်လုပ် ကိုင်ဇိတ်၊ အားဖြင့် ကျေး  
 ဇူးတော်၊ ဖွံ့ဖြိုးသည့် အဖွဲ့ကျေးဇူးတော်များ၏ အလုပ်  
 အကိုင်အကိုင်နှင့် နှင်းပညာလည်း ရရှိနိုင်ပါကြောင်း နှင်း  
 ဝင်ဖြင့်၊ ထွက်ဖြင့် ပိုမို ကိုဩဇာ၊ နှင်းပတ်လုံးတို့ ထပ်  
 ထွက်ထွက်ဖြင့် များပါကြောင်း သုံးသပ်ဖိပါသည်။

၆.၅။ ကျားမရေးကဏ္ဍ(၂)ပင့်ကူအိမ်ပြ မြေပုံ

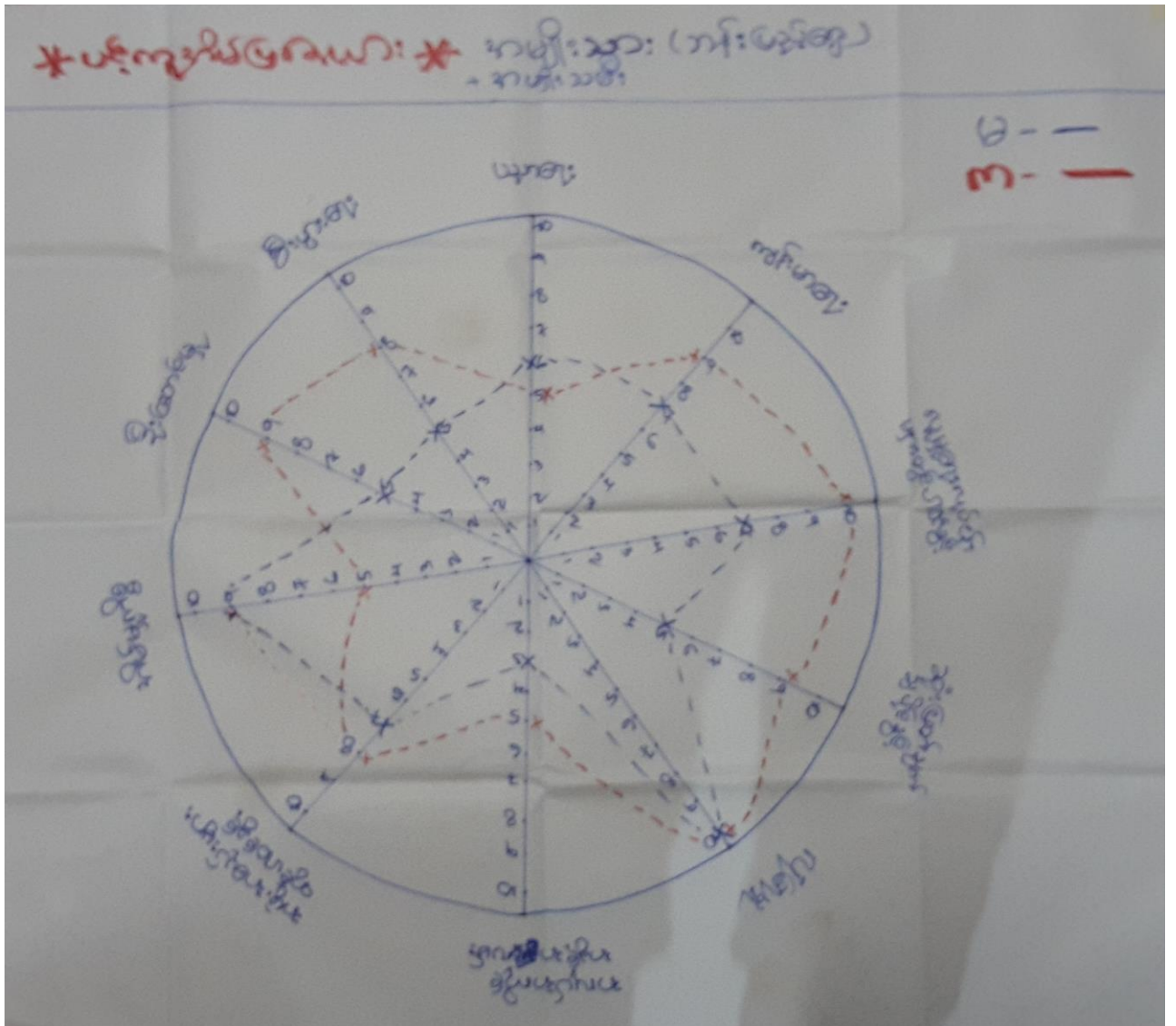



ကျားမရေးကဏ္ဍ(၂)ပင့်ကူအိမ်ပြု မြေပုံ သုံးသပ်ချက်

ဘန်းပြည့်ရှေ့ကျေးရွာခွက်ပင့်ကူအိမ်ပြုဧကယား

ကျေးရွာပျဉ်းမားခွက်ပင့်ကူအိမ်ပြုဧကယားတွင်ခွေး  
 ဇွေးထားသော ခေါင်းခွက်များမှာ -

- ၁။ ပဒုမာဇွေး
- ၂။ ကျန်းမာဇွေး
- ၃။ စိုးပွားဇွေး
- ၄။ ဦးဆောင်မှု
- ၅။ အိမ်မှုကိစ္စ
- ၆။ ဗျူစိုမှု
- ၇။ အဖွဲ့အစည်းများတွင်ပါဝင်ခွင့်
- ၈။ ဆုံးဖြတ်ချက်ချပိုင်ခွင့်
- ၉။ အပျပ်အကိုင်အခွင့်အလမ်း
- ၁၀။ ပျဉ်းမားပျပ်ပန်းများတွင်ပါဝင်ခွင့်

ဆုံးသပ်ချက်

ဘန်းပြည့်ရှေ့ကျေးရွာပျဉ်းမားဧကယားအကျဉ်းချုပ်  
 သပ်ပျဉ်းအမျိုးသမီးများသည် အိမ်မှုကိစ္စနှင့် ပဒုမာဇွေးစာအုပ်  
 တွင်ဦးဆောင်မှုရှိပြီး ကျန်စာအုပ်များတွင်အမျိုးသားများ  
 သည်အမျိုးသမီးများထက် ဦးဆောင်မှုစာအုပ်ကိုင်ဆိုင်မှုများ  
 ပြား၊ ခြောင်း၊ ဆုံးသပ်ပါသည်။

၆.၆။ Venn ချိတ်ဆက်မှုပြ မြေပုံ



ဘန်းပြည့်အရှေ့ကျေးရွာ၊ သိန္ဓောကျေးရွာအုပ်စု၊ တနင်္သာရီမြို့နယ်



Venn ရိုတ်ဆက်မှုပြ မြေပုံ သုံးသပ်ချက်

ကမ်းမြစ်ရှေ့ကျေးရွာခင်းအဖွဲ့အစည်း၊ ဆိုက်ဆက်မှုပြဝေယာ

ကမ်းမြစ်ရှေ့ကျေးရွာခင်းအဖွဲ့အစည်း၊ ဆိုက်ဆက်မှုပြဝေယာကို ဖြစ်ပေါ်စေရန်အတွက် ကျေးရွာလူထုနှင့် အဓိက ဆိုက်ဆက်နေသည့် အဖွဲ့အစည်းမှာ ဆရာတော်၊ အုပ်ချုပ်ရေး လူထုဗဟိုပြု ဦးစီးဌာန၊ ပညာရေး၊ ဂေါပကဘာသာရေးအဖွဲ့ အစည်းများ ဖြစ်ကြောင်းတွေ့ရှိရပါသည်။

ညှိသပ်ချက်

ကျေးရွာခင်းအဖွဲ့အစည်း၊ ဆိုက်ဆက်မှုပြဝေယာကို ဖြစ်ပေါ်စေရန်အတွက် သတင်းအချက်အလက်များ ဂျပန် သည်ဖြစ်စေ၊ ဖွံ့ဖြိုးရေး ဦးစီးဌာန၊ လူငယ်များဝင်ရောက်ပေး ဆောင်ရွက် ဖြစ်စေ ပုဂံကျေးရွာခင်း ဖြစ်ပေါ်မှုများ မှီခိုသော အုပ်ချုပ်ရေး၊ ဆရာတော်၊ လူထုဗဟိုပြု ဦးစီးဌာန၊ ပညာရေး၊ ဂေါပကဘာသာရေးအဖွဲ့အစည်းများကို ဆိုက်ဆက်ခြင်းအား ဖြေဆိုရန် ရွာလူထုဆောင်ရွက်နိုင်ပါ စေရန် ညှိသပ်ရပါမည်။

၆.၇။အခက်အခဲအတားဆီး၊ ပြဿနာ၊ စိန်ခေါ်မှုများ

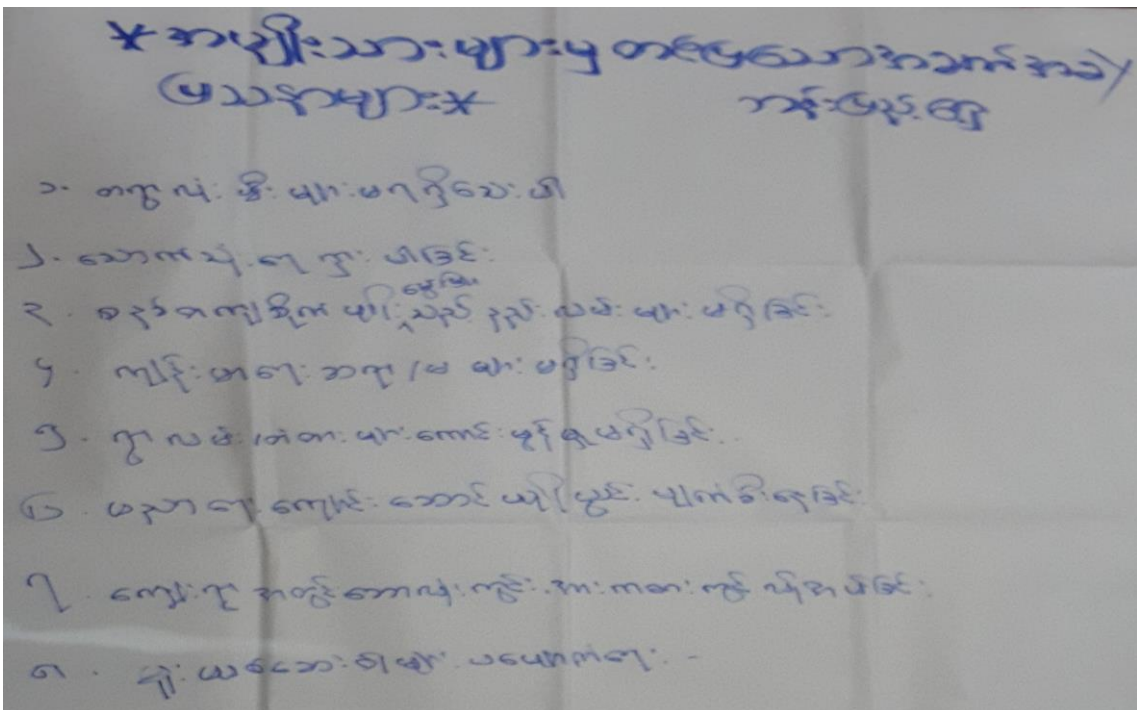
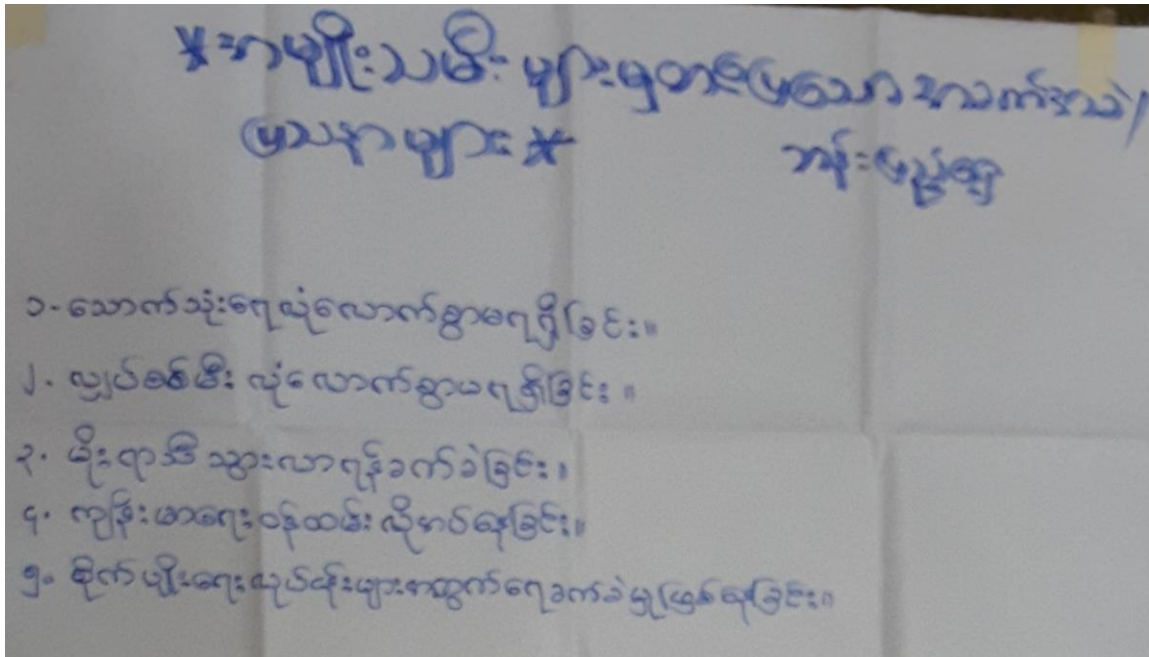



၆.၈။ မျှော်မှန်းချက်များ

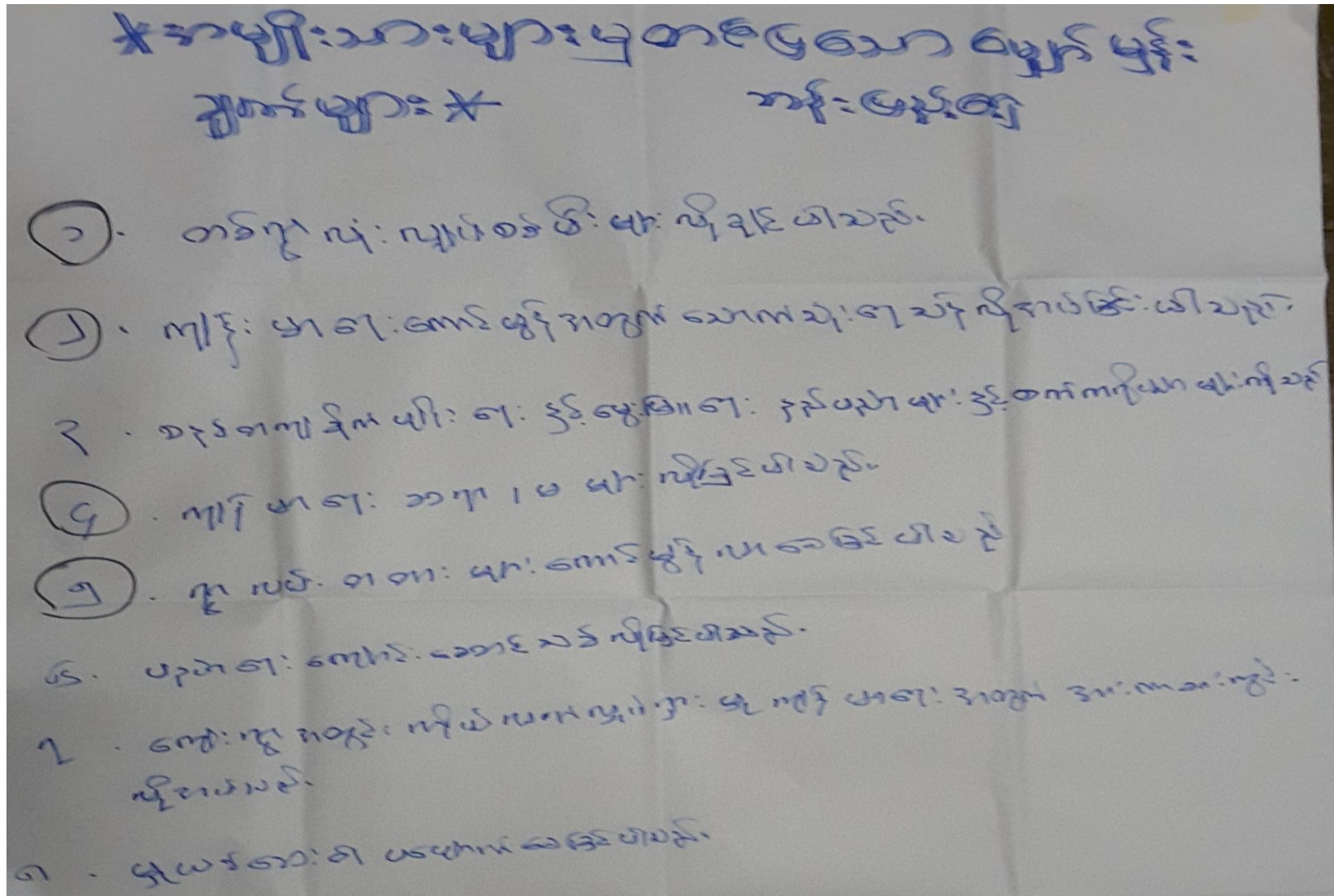





၆.၉။ ဖွံ့ဖြိုးတိုးတက်ရေး လုပ်ငန်းများ၊ စီမံကိန်းလုပ်ငန်းခွဲများစာရင်း

\*ကျေးဇူးတင်ပေးခြင်းများ\*  
အိုးဇမ္ဗူ

②	-	လျှပ်စစ်ဓါတ်	$m + m$	(176)
①	-	စိမ့်စမ်းကျ	$m + m$	(210)
③	-	ကွဲလွဲလမ်းကွန်ကရစ်ခင်းခြင်း	$(m + m)$	(163)
④	-	စာသင်ကျောင်း အဆောက်အအုံများ	$(m + m)$	(61)



၇။ ကျေးရွာအချက်အလက်(ပုံစံ-၁)

ပုံစံ - ၈ - ၁ ကျေးရွာအခြေခံအချက်အလက်များ (Form PC 1)

လမ်းညွှန်ချက်၊ ကျေးရွာတစ်ရွာသို့ ပထမဆုံးမိတ်ဆက်ခေါ် သွားရောက်သောအခါ လူထုစည်းရုံးရေးမှူးသည် ကျေးရွာ ခေါင်းဆောင်များအား ကျေးရွာအချက်အလက်များကို မေတ္တာရပ်ခံ၍ တောင်းခံရသည်။ ဤအချက်အလက်များကို စီမံကိန်း မိတ်ဆက်အစည်းဝေးပတ်စီမံတောင်းခံရမည်။ စီမံကိန်းမိတ်ဆက်အစည်းဝေးတွင် လူထုစည်းရုံးရေးမှူးသည် ဤအချက်အလက် များအား စစ်ဆေးပြီး မှန်ကန်အောင်ပြုလုပ်ရမည်။ ပြီးနောက်တွင် လူထုစည်းရုံးရေးမှူးမှ သတင်းအချက်အလက်ထံသို့ Tablets မှ တစ်ဆင့် ဖြည့်သွင်းရမည်။

ကျေးရွာခေါင်းဆောင် အမည် <b>ဒိုးဖွဲ့အိမ်</b>	ကျေးရွာခေါင်းဆောင်၏ ဖုန်းနံပါတ် <b>၀၉၄၉၈၅၀၈၆၃</b>	လူထုစည်းရုံးရေးမှူး၏ အမည် <b>ကန်းမင်းကျော်</b>
ပြည်နယ်/တိုင်းဒေသကြီး <b>ဗိုလ်တိုင်းဒေသကြီး</b>	မြို့နယ် <b>ကျောက်တိုင်</b>	ကျေးရွာအုပ်စု <b>သိန္နော်</b>

၂၀၂၄-၇၄

ကား လူဦးရေ လူမျိုးစု	အိမ်ထောင်စုအရေအတွက်	ကိုးကွယ်သည့်ဘာသာ	အိမ်ထောင်စုအရေအတွက်
လူမျိုးစု (၁) <b>ဗမာ</b>	<b>၈၀</b>	ဘာသာ (၁) <b>ဗုဒ္ဓ</b>	<b>၈၀</b>
လူမျိုးစု (၂) -----		ဘာသာ (၂) -----	
လူမျိုးစု (၃) -----		ဘာသာ (၃) -----	
လူမျိုးစုရော အခြား -----		ဘာသာရော -----	
	အရေအတွက်		
မသန်စွမ်းသူများ	<b>၁၅</b>		
သက်ကြီးရွယ်အိုများ (၆၅ နှစ် နှင့် အထက်)	<b>၇၇</b>		
စစ်ဘေးရှောင်			

	အမျိုးသား (အရေအတွက်)	အမျိုးသမီး (အရေအတွက်)
လူဦးရေ		
လူမျိုးစု (၁) <b>ဗမာ</b>	<b>၁၉၂</b>	<b>၁၈၃</b>
လူမျိုးစု (၂) -----		
လူမျိုးစု (၃) -----		
အခြား		
အိမ်ထောင်စုစီး	<b>၇၃</b>	<b>၇</b>

375

(၆) အခြေခံအထောက်အပံ့ အသုံးအဆောင်များ

စာသင်ကျောင်း	အမှတ် ခြံပေါ်	ကျန်းမာရေး	အမှတ် ခြံပေါ်	ဘာသာရေး အထောက် အပံ့များ	အမှတ် ခြံပေါ်
အထက်တန်းကျောင်း	<input type="checkbox"/>	ဆေးရုံ	<input type="checkbox"/>	ဓေတီ	<input checked="" type="checkbox"/>
အလယ်တန်းကျောင်း	<input type="checkbox"/>	ကျန်းမာရေးဌာန	<input type="checkbox"/>	ဘုန်းကြီးကျောင်း	<input checked="" type="checkbox"/>
မူလတန်းကျောင်း	<input checked="" type="checkbox"/>	ကျန်းမာရေးဌာနခွဲ	<input type="checkbox"/>	ဟိန္ဒူဘုရားကျောင်း	<input type="checkbox"/>
မူကြိုကျောင်း	<input type="checkbox"/>	ဆေးပေးခန်း	<input type="checkbox"/>	ခရစ်ယာန်ကျောင်း	<input type="checkbox"/>
အခြား	<input type="checkbox"/>	အခြား	<input type="checkbox"/>	ဗလီ	<input type="checkbox"/>
				အခြား	<input type="checkbox"/>
မှတ်ချက်		မှတ်ချက်		မှတ်ချက်	

(၇) ကျွမ်းကျင်သူများမှတ်တမ်း (ကျေးရွာတွင်နေထိုင်သော သို့မဟုတ် တခြားရွာမှလာရောက်သော ကျွမ်းကျင်သူများ)

(၁) စာသင်ကျောင်း			(၂) ကျန်းမာရေး			(၃) လက်မှုပညာရှင်		
	ရွာတွင်နေ ထိုင်သူ	အခြားရွာမှ လာသူ		ရွာတွင်နေ ထိုင်သူ	အခြား ရွာမှ လာသူ		ရွာတွင် နေထိုင်သူ	အခြားရွာ မှလာသူ
မူလတန်းပြဆရာ/မ	<input checked="" type="checkbox"/>	<input checked="" type="checkbox"/>	ဆရာဝန်	<input type="checkbox"/>	<input type="checkbox"/>	လက်သမား	<input checked="" type="checkbox"/>	<input type="checkbox"/>
အထက်တန်းပြဆရာ/မ	<input type="checkbox"/>	<input type="checkbox"/>	လက်ထောက် ကျန်းမာရေးမှူး	<input type="checkbox"/>	<input type="checkbox"/>	ပန်းရံ	<input type="checkbox"/>	<input type="checkbox"/>
အလယ်တန်းပြဆရာ/မ	<input type="checkbox"/>	<input type="checkbox"/>	အမျိုးသမီးကျန်းမာရေး ဆရာမ	<input type="checkbox"/>	<input type="checkbox"/>	လျှပ်စစ်ကျွမ်းကျင်၊ မီးသမား	<input type="checkbox"/>	<input type="checkbox"/>
မူကြိုဆရာ/မ	<input type="checkbox"/>	<input type="checkbox"/>	သားဖွားဆရာမ	<input checked="" type="checkbox"/>	<input type="checkbox"/>	ရေပိုက်သူလုပ်သူ	<input checked="" type="checkbox"/>	<input type="checkbox"/>
အခြား	<input type="checkbox"/>	<input type="checkbox"/>	ပြည်သူ့ကျန်းမာရေးလုပ်သား	<input type="checkbox"/>	<input type="checkbox"/>	စက်ပြင်ဆရာ	<input type="checkbox"/>	<input type="checkbox"/>
မှတ်ချက်			မှတ်ချက်			မှတ်ချက်		

(ဃ) ကျေးရွာသို့ ရောက်ရှိနိုင်သည့် လမ်းအခြေအနေ / ကျေးရွာတစ်ရွာသည် ၎င်း၏ ကျေးရွာအုပ်စုနှင့် ဆက်သွယ်ထားသော လမ်းအခြေအနေ (အောက်ပါတို့ကို ဝိုင်းပါ)

ကျောက်ကြမ်းလမ်း      ကတ္တရာလမ်း      ကွန်ကရစ်လမ်း      မော်တော်ဆိုင်ကယ်လမ်း  
 ကျောက်ခင်းလမ်း      မြေသားလမ်း      လူသွားလမ်း      အခြား \_\_\_\_\_

(င) ကျေးရွာခွဲခြားမှုစီမံချက်

- (၁) လူထုပတ်ဝန်းကျင်ထိခိုက်မှုမရှိစေရန် ဤကျေးရွာတွင် ကျေးရွာခွဲခြားမှု စီမံချက်ရှိခဲ့ပါသလား?
- (၂) ရှိခဲ့ပါလျှင် ဤစီမံချက်ကို မည်သည့် ခုနှစ်တွင်ပြင်ဆင်ခဲ့ပါသနည်း?
- (၃) ဤစီမံချက်ကို မြို့နယ်မှအတည်ပြုခဲ့ပါသလား?

ပိုင်းပါ  
ရှိပါသည် / မရှိပါ / မသိပါ  
၂၀၁၄-၁၅  
 နှစ် \_\_\_\_\_ / မသိပါ  
ပြုခဲ့ပါသည် / မပြုခဲ့ပါ / မသိပါ

(စ) ခရီးအကွာအဝေး

- (၁) ဤကျေးရွာ၏ပတ်ဝန်းကျင်မှ ၎င်းကျေးရွာအုပ်စု၏ပတ်ဝန်းကျင်ထိ ခရီးခရီးမည်မျှကွာဝေးသနည်း?
- (၂) ဤကျေးရွာမှ ၎င်းကျေးရွာအုပ်စု၏ပတ်ဝန်းကျင်ထိ သွားလာရာတွင် ကြာမြင့်သည့်အချိန်

၁.၅ မိုင်  
 မိုင် \_\_\_\_\_ / မသိပါ



ပြောင်လှေ့ ရာသီလုပ်ငြုပ်စဉ် ၁၅ မိနစ်

ပြောင်လှေ့ ရာသီလုပ်ငြုပ်စဉ် ၁၀ မိနစ်

ထောက်ထား (ပေါက်ပေါက်ဆိုင်ကမ်း) ပြင်ဆင်ရေး/အရေးယူရေး

ထောက်ထား (ပေါက်ပေါက်ဆိုင်ကမ်း) ပြင်ဆင်ရေး/အရေးယူရေး

- (က) ပထမပြန်လှုပ်ဆိုင်ရာ အထောက်အကူပေးရန်  
 ဤကျေးရွာတွင် ရေကြီးခြင်းကိုယ်တိုင် အထောက်အကူပေးရန်အတွက် နည်းလမ်း  
 နေပါ  နိုင်သည် မှန်သည် ဖြစ်သည်။
- (ခ) ကျေးရွာတွင် ခွဲစည်ထားသော အဖွဲ့အစည်းများ  
 လူထုပေါ်ပြန်နိုင်စေရန် ဤကျေးရွာတွင် ကျေးရွာခွဲစည်ရေးအဖွဲ့ (သို့) ရွာအဖွဲ့အစည်း (သို့) ပေါက်ပေါက်ဆိုင်  
 ခွဲစည်ထားသည့် အဖွဲ့အစည်းများ နှစ်သက်ပါ။

(င) အဖွဲ့အစည်းအဖွဲ့  
 ( )

- (ရ) အထောက်အကူပေးရန် ခွဲစည်ရေး (GAC) မှ နည်းလမ်းအတိုင်း  
 ဤကျေးရွာတွင် အထောက်အကူပေးရန် ခွဲစည်ရေး (GAC) မှ နည်းလမ်းအတိုင်း နှစ်သက်ပါ။  
 နေပါ  နိုင်သည်

ကျေးရွာအစိုးရအဖွဲ့ အဖွဲ့ ဦး ဖြူသီဟာ  
 ထက်မှတ် ၂၆/၁၀/၂၀၁၇

လူထုစည်းရုံးရေးအဖွဲ့ အဖွဲ့ ဦး အောင်စွယ်  
 ထက်မှတ် ၂၆/၁၀/၂၀၁၇

ပထမအကြိမ်စည်းအဝေးမှတ်တမ်း

ပထမအကြိမ်စည်းအဝေးမှတ်တမ်း

အစည်းအဝေးကျင်းပသည့်နေ့ရက်  
 အချိန်  
 နေရာ  
 ဦးဆောင်သူ  
 ဂဏဝင်သူ

ဘုန်းကြီးကျောင်း  
 - ၆၂၀၀၄၂၂ မြန်မာ့အလင်း  
 - ၂၆.၁.၂၀၁၇  
 - ဦးအောင်ကျော် (၄၆)  
 - အမျိုးသား (၃၁) ဦး  
 - အမျိုးသမီး (၄၆) ဦး  
 - စုစုပေါင်း (၇၇) ဦး

တက်ရောက်ခဲ့ပါသည်။

ကျေးဇူးတင်ပေးသည့်အားဖြင့် - ဦးဖြိုးသိဟ  
 (၂၆.၁.၂၀၁၇) နေ့ကျင်းပသော ပထမအကြိမ်စည်းအဝေး  
 အထူးတော် ဖိတ်ခေါ်ခြင်း၊ နေရာပေးခြင်း၊ နေရာချထားခြင်း၊ ဖိတ်  
 ခေါ်ခြင်း၊ စီမံကိန်းဗျူဟာ၊ အစည်းအကျယ်တဝင်ဆွေးနွေးခြင်း  
 နှင့် ကျေးဇူးတင်ပေးမှုများ ဖွဲ့စည်းခြင်းများကို ဖြစ်ပေါ်  
 ခဲ့ပါသည်။



၈။စီမံကိန်းစက်ဝန်းအချိန်ဇယား(ပုံစံ-၂)



ပုံစံ - ၈ - ၂ - စီမံကိန်းစက်ဝန်းအချိန်ဇယား (PC 2)

လမ်းညွှန်ချက်၊ သက်ဆိုင်ရာလူထုစည်းရုံးရေးမှူး/လက်ထောက်နည်းပညာမှူးများမှ စီမံကိန်းစက်ဝန်းအဆင့်တစ်ခုစီပြီးစီးတိုင်း ကျေးရွာနှင့် ကျေးရွာအုပ်စုအတွက် ဤပုံစံကို ဖြည့်သွင်းရမည်။

စည်းရုံးရေးမှူး/ဝန်ထမ်း အမည် ဦးဝင်းမင်းသိန်း

နေ့စွဲ 26.1.2017      စက်ဝန်းအားအမှတ်ခြစ်ပါ    စက်ဝန်း(၁)    စက်ဝန်း(၂)    စက်ဝန်း(၃)  
 စက်ဝန်း (၄)

တနင်္သာရီတိုင်းဒေသကြီး တနင်္သာရီ    တနင်္သာရီမြို့နယ် တနင်္သာရီ    ကျေးရွာအုပ်စု သိန္ဓော    ကျေးရွာ ကန်ပျဉ်ရွာ

စီမံကိန်းအဆင့်အမျိုးအမည်များ	နေ့စွဲ		အစည်းအဝေးတွင်တက်ရောက်သူအရေအတွက်			
	စတင်သည့်နေ့	ပြီးဆုံးသည့်နေ့	အမျိုးသားအရေအတွက်	အမျိုးသမီးအရေအတွက်	အိမ်ထောင်စုအရေအတွက်	လူမျိုးစုတက်ရောက်သူအရေအတွက်နှင့် လူမျိုးစုအမည်
၁။ ကျေးရွာစီမံကိန်း မိတ်ဆက်အစည်းအဝေး	26.1.2017	26.1.2017	31	46	77	
၂။ ကျေးရွာဖွံ့ဖြိုးရေး စီမံချက်ရေးဆွဲခြင်းအစည်းအဝေး	12.2.2017	12.2.2017	29	32	61	
၃။ ကျေးရွာအုပ်စု လုပ်ငန်းဆုံးဖြတ်ချက်ချသည့်အစည်းအဝေး	17.2.2017	17.2.2017	25	23	48	
၄။ မြို့နယ်အဆင့် စီမံကိန်းရေးဆွဲရေးနှင့် အကောင်အထည်ဖော်ရေးကော်မတီ၏ စီမံကိန်း သုံးသပ်မှုအစည်းအဝေး			မလို	မလို	မလို	မလို
၅။ မြို့နယ် စီမံကိန်းရေးဆွဲရေးနှင့် အကောင်အထည်ဖော်ရေး ကော်မတီ၏ဆုံးဖြတ်မှုကို ရွာသို့ အသိပေးအကြောင်းကြားသည့် အစည်းအဝေး						

ဘန်းပြည့်အရှေ့ကျေးရွာ၊ သိန္ဓောကျေးရွာအုပ်စု၊ တနင်္သာရီမြို့နယ်



၉။ ကျေးရွာဖွံ့ဖြိုးရေးဦးစီးဌာနအစဉ်(ပုံစံ-၃

လူထုဝေပို့ပြု စီမံကိန်း၊ တနင်္သာရီမြို့နယ်

ပုံစံ - ၈ - ၃ ကျေးရွာဖွံ့ဖြိုးရေး ဦးစီးဌာနအစဉ် (Form PC 3)

လမ်းညွှန်ချက် အဆင့်(၃) ကျေးရွာမှိုက်မှိုက်ချက်အစဉ်အစား ပြီးဆုံးသောအခါ စကျေးရွာစီမံကိန်း အထောက်အကူပြု  
 ကော်မတီသည် လူထုစည်းရုံးရေးမှူးအကူအညီဖြင့် ဤပုံစံကိုပြည့်စုံအောင် ဖြည့်သွင်းရမည်။

လူထုစည်းရုံးရေးမှူး/ဝန်ထမ်း အမည် ဒွါရော်ဖြိုးထွန်း

နေ့စွဲ 12.2.2017 စက်ဝန်းအား အမှတ်ဖြစ်ပါ (✓)  စက်ဝန်း(၈)   
 မစက်ဝန်း(၂)  စက်ဝန်း(၃)  စက်ဝန်း(၄)

ပြည်နယ်/တိုင်း မြန်မာနိုင်ငံ ကျေးရွာအုပ်စု သိန္ဓော ကျေးရွာ ဘန်းပြည်ကျ

၀။ အခက်အခဲအတားအဆီးများအားလုံးရှင်း - ယခုလက်ရှိအခြေအနေတွင် ဤကျေးရွာဖွံ့ဖြိုးရေးဦးစီးဌာနအစဉ်  
 အခက် အခဲအတားအဆီးများသည် မည်သည်များဖြစ်ပါသနည်း။ (အမျိုးသား/သမီး အနည်းဆုံးအခက်အခဲ ၅ ခုစီဖော်ပြပါ)

အမျိုးသား အဖွဲ့မှ တင်ပြသောအခက်အခဲအတားအဆီးများ	အမျိုးသမီး အဖွဲ့မှတင်ပြသောအခက်အခဲအတားအဆီးများ
၀။ ခက်ခဲလှပုံ၊ မရဘူးခဲ။	၀။ လောကီသို့ချစ်သောအဖွဲ့အစည်း
၂။ လောကီသို့ချစ်သောအဖွဲ့အစည်း	၂။ ပျက်စီးစွမ်းဆောင်ရည်
၃။ ခက်ခဲလှပုံ၊ မရဘူးခဲ။	၃။ မြို့ရွာသို့ချစ်သောအဖွဲ့အစည်း
၄။ ခက်ခဲလှပုံ၊ မရဘူးခဲ။	၄။ ခက်ခဲလှပုံ၊ မရဘူးခဲ။
၅။ ခက်ခဲလှပုံ၊ မရဘူးခဲ။	၅။ ခက်ခဲလှပုံ၊ မရဘူးခဲ။
၆။ ခက်ခဲလှပုံ၊ မရဘူးခဲ။	၆။
၇။ ခက်ခဲလှပုံ၊ မရဘူးခဲ။	၇။
၈။ ခက်ခဲလှပုံ၊ မရဘူးခဲ။	၈။

၀။ မှိုက်မှိုက်ခြင်း - နောင်လာမည့် ( ၅ ) နှစ် အတွင်း ကျေးရွာဖွံ့ဖြိုးရေး မှိုက်မှိုက်လျာထားချက်များအား တင်ပြပါ။

အမျိုးသားအဖွဲ့မှ တင်ပြသောမှိုက်မှိုက်ချက်များ	အမျိုးသမီးအဖွဲ့မှ တင်ပြသောမှိုက်မှိုက်ချက်များ
၀။ ခက်ခဲလှပုံ၊ မရဘူးခဲ။	၀။ လောကီသို့ချစ်သောအဖွဲ့အစည်း
၂။ လောကီသို့ချစ်သောအဖွဲ့အစည်း	၂။ ပျက်စီးစွမ်းဆောင်ရည်
၃။ ခက်ခဲလှပုံ၊ မရဘူးခဲ။	၃။ မြို့ရွာသို့ချစ်သောအဖွဲ့အစည်း
၄။ ခက်ခဲလှပုံ၊ မရဘူးခဲ။	၄။ ခက်ခဲလှပုံ၊ မရဘူးခဲ။
၅။ ခက်ခဲလှပုံ၊ မရဘူးခဲ။	၅။ ခက်ခဲလှပုံ၊ မရဘူးခဲ။
၆။ ခက်ခဲလှပုံ၊ မရဘူးခဲ။	၆။



လူထုစိစစ်ခြင်း စီမံကိန်း၊ တနင်္သာရီမြို့နယ်

၇	ကျေးရွာအတွက် ဦးစားပေး ဖွံ့ဖြိုးတိုးတက်မှု လုပ်ငန်းစဉ်များ	၇	
၈	မူးယစ်ဆေးတားပစ္စည်းများ	၈	

၈။ လူထုစိစစ်ခြင်း၏ လာမည့် ( ၃ ) နှစ်အတွက် အကျုံးဝင်သော ဦးစားပေး ဖွံ့ဖြိုးတိုးတက်မှု လုပ်ငန်း အစီအစဉ်များအားဖော်ပြပါ။

အဆင့်	ကျေးရွာအတွက် ဦးစားပေး ဖွံ့ဖြိုးတိုးတက်မှု လုပ်ငန်းစဉ်များ	အဆိုပြုသူ (အမျိုးသားများ/ အမျိုးသမီးများ/အမျိုးသား+ အမျိုးသမီး)	ခန့်မှန်းကုန်ကျ ဝရိတ်	အကျိုးခံစားခွင့်ရှိသူ ခန့်မှန်းခြေ အရေအတွက်
၀	ခိမ်းခိမ်းရွာ	၈+၈	၃၃၀၀၀၀၀၀	၃၇၅
၂	မူးယစ်ဆေးတားပစ္စည်း	၈+၈	၁၅၀၀၀၀၀၀	၃၇၅
၃	ရွာတွင်းကွန်ကရစ်လမ်း	၈+၈	၆၀၀၀၀၀၀၀	၃၇၅
၄	ရွာထဲကျောင်းဆောက်လုပ် ထောက်ပံ့ခြင်း	၈	၁၃၀၀၀၀၀၀	၃၇၅
၅				
၆				
၇				
၈				

၉။ လူထုစိစစ်ခြင်း၏ လာမည့် ( ၃ ) နှစ်အတွက်အကျုံးဝင်သော ဦးစားပေး ဖွံ့ဖြိုးတိုးတက်မှု လုပ်ငန်း အစီအစဉ်များအားဖော်ပြပါ။

အဆင့်	ကျေးရွာအတွက် ဦးစားပေး ဖွံ့ဖြိုးတိုးတက်မှု လုပ်ငန်းစဉ်များ	အဆိုပြုသူ (အမျိုးသားများ/ အမျိုးသမီးများ/အမျိုးသား+ အမျိုးသမီး)	အခန်းကဏ္ဍ
၀	ကျေးရွာအတွက် ဦးစားပေး ဖွံ့ဖြိုးတိုးတက်မှု လုပ်ငန်းစဉ်များ	၈+၈	ကျေးရွာအတွက် ဦးစားပေး ဖွံ့ဖြိုးတိုးတက်မှု လုပ်ငန်းစဉ်များ
၂	ကျေးရွာအတွက် ဦးစားပေး ဖွံ့ဖြိုးတိုးတက်မှု လုပ်ငန်းစဉ်များ	၈	ကျေးရွာအတွက် ဦးစားပေး ဖွံ့ဖြိုးတိုးတက်မှု လုပ်ငန်းစဉ်များ
၃	ကျေးရွာအတွက် ဦးစားပေး ဖွံ့ဖြိုးတိုးတက်မှု လုပ်ငန်းစဉ်များ	၈	ကျေးရွာအတွက် ဦးစားပေး ဖွံ့ဖြိုးတိုးတက်မှု လုပ်ငန်းစဉ်များ
၄	ကျေးရွာအတွက် ဦးစားပေး ဖွံ့ဖြိုးတိုးတက်မှု လုပ်ငန်းစဉ်များ	၈	ကျေးရွာအတွက် ဦးစားပေး ဖွံ့ဖြိုးတိုးတက်မှု လုပ်ငန်းစဉ်များ
၅			



လူထုတို့ပြု စီမံကိန်း၊ တနင်္သာရီမြို့နယ်

၆			
၇			
၈			

ဥက္ကဋ္ဌ ၊ ကျေးရွာစီမံကိန်းအထောက်အကူပြုကော်မတီမှ အတည်ပြုသည်။

အမည် ကျေးရွာစီမံကိန်း လက်မှတ် [Signature] နေ့စွဲ ၁၂.၂.၂၀၁၇

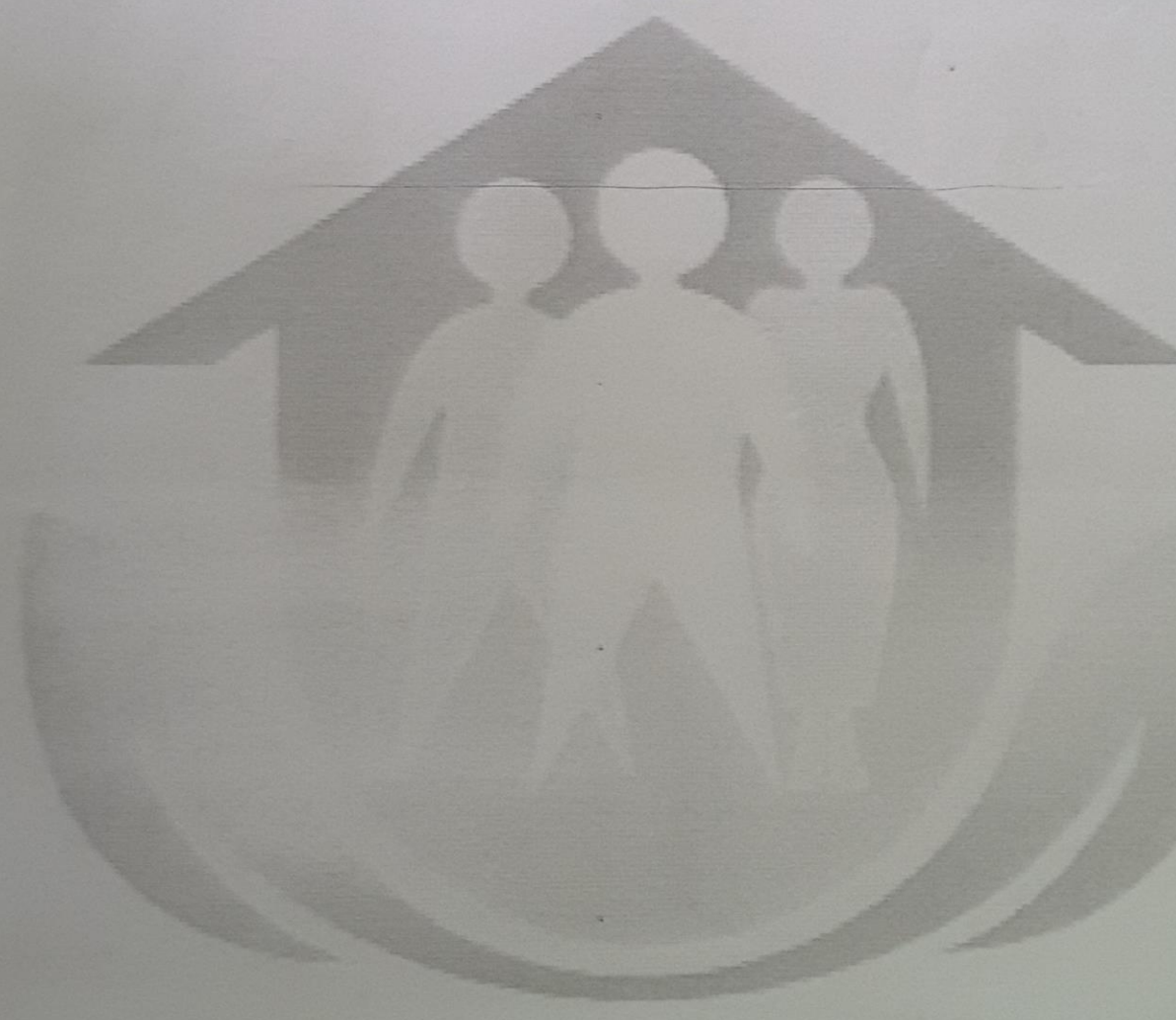

ဒုတိယအကြိမ်အစည်းအဝေးမှတ်တမ်း

<u>ကချင်းအဝေးပြန်ကမ်း</u>	<u>ဘန်းပြည်ရွှေကျေးရွာ</u>
ကချင်းအဝေးကျင်းဝသည့်နေ့က	- ဘုန်းကြီးကျောင်း
အဆိုရှ်	- ၉:၀၀နာရီမှ ၅:၀၀နာရီ
နှစ်စွဲ	- ၂၀၁၇.၂.၁၂
ဒီဂရီဆိုင်ရာ	- ဒီဂရီဆိုင်ရာ (၄)
	ဒီဂရီဆိုင်ရာ (TF)
ပါဝင်သူ	- အမျိုးသား - ၂၅ဦး
	- အမျိုးသမီး - ၃၂ဦး
	- စုစုပေါင်း - ၆၁ဦး

စာတမ်းချုပ်ဆိုပါသည်။

ကျေးရွာအုပ်စုအဖွဲ့အစည်း - ဒီဂရီဆိုင်ရာ (၄) (၂၀၁၇.၂.၁၂) နှစ်စွဲအဖြစ် ဝေဖန်ဆန်းစစ်မှု လုပ်ငန်းများကို ဒီဂရီဆိုင်ရာ (TF) ကျင်းပခဲ့ပြီး အဖွဲ့ဝင်များ ပြုစုပေးခဲ့သည့် အခွင့်အလမ်းများကို အသုံးပြုနိုင်ရန် အားပေးဆောင်ရွက်ပေးခဲ့ပါသည်။



၁၀။ ကျေးရွာအုပ်စုစီမံကိန်းလုပ်ငန်းခွဲရွေးချယ်ခြင်း(ပုံစံ-၄

လူထုပပံ့ပြုစီမံကိန်း၊စီမံကိန်းလက်ခွဲ  
အရိုင်း-၃ ၂၉.၉.၂၀၁၅  
ပုံစံ ၀-၄ ကျေးရွာအုပ်စုစီမံကိန်းလုပ်ငန်းခွဲရွေးချယ်ခြင်းပုံစံ

လမ်းညွှန်ချက်။	ကျေးရွာအုပ်စုစီမံချက်ရေးဆွဲသည့်အစည်းအဝေးတွင်	ဤပုံစံအားလူထုစည်းရုံးရေးမှူး	/ လက်ထောက်နည်းပညာမှူးတို့၏
အကူအညီဖြင့်ပြည်စုံရွာပြည်သွင်းရမည်။ဤပုံစံအားပြည်စုံရွာပြည်သွင်းပြီးပါကကျေးရွာအုပ်စုဖွံ့ဖြိုးတိုးတက်ရေးစီမံချက်တွင်နောက်ဆက်တွဲအဖြစ်တွဲထားရမည်။		CF မှ	
အချက်အလက်များကို MIS သို့ ထည့်သွင်းရမည်။			
ကျေးရွာစည်းရုံးရေးမှူး/ဝန်ထမ်းအမည် <u>ဒေါ်အေး နေအေး</u>			
နေ့စွဲ <u>၁၇.၇.၂၀၁၇</u>	ဝက်ဝန်းအားအမှတ်ခြစ်ပေးပါ(✓) ဝက်ဝန်း(၁) <input checked="" type="checkbox"/> ဝက်ဝန်း(၂) <input type="checkbox"/> ဝက်ဝန်း(၃) <input type="checkbox"/> ဝက်ဝန်း(၄) <input type="checkbox"/>		
ပြည်နယ်/တိုင်း	မြို့နယ် <u>ကျွန်းဘော်</u>	ကျေးရွာအုပ်စု	<u>သိန္ဓော</u>

ကျေးရွာအမည်	ဆောင်ရွက်မည့် လုပ်ငန်းများ	အတိုင်းအတာ	ခန့်မှန်း တိုက်ရိုက်အကျိုး ဖံတားခွင့်ရှိသူများ	အဆိုပြုတင်ပြသူ	ခန့်မှန်းကုန်ကျစရိတ်			စုစုပေါင်း
					စီမံကိန်းမှ ထည့်ဝင်မှု	ကျေးရွာမှ ထည့်ဝင်မှု	အခြားထည့်ဝင်မှု (ဖော်ပြပါ) ထည့်ဝင်ငွေ   အမည်/အဖွဲ့	
ယုစဉ်းရွာ	ကျွန်းဘော်	(၁၇၀၀၀)	၆၁၉	<input type="checkbox"/> ကျား <input type="checkbox"/> မ <input type="checkbox"/> ကျား+မ	၁၅၀၀၀၀၀	ကျွန်းဘော်	- - 	၁၅၀၀၀၀၀ + ကျွန်းဘော်
မိုင်း (ယုစဉ်း)	ကျွန်းဘော်	(၁၂၅၀၀)	၄၂၅	<input type="checkbox"/> ကျား <input type="checkbox"/> မ <input type="checkbox"/> ကျား+မ	၁၅၀၀၀၀၀	ကျွန်းဘော်	-   - -	၁၅၀၀၀၀၀ + ကျွန်းဘော်
သိန္ဓော	ကျွန်းဘော်	(၁၄၀၉၃)	၅၇၆	<input type="checkbox"/> ကျား <input type="checkbox"/> မ <input type="checkbox"/> ကျား+မ	၁၅၀၀၀၀၀	ကျွန်းဘော်	-   - -	၁၅၀၀၀၀၀ + ကျွန်းဘော်
				<input type="checkbox"/> ကျား <input type="checkbox"/> မ <input type="checkbox"/> ကျား+မ			   	
				<input type="checkbox"/> ကျား			   	

ဘန်းပြည့်အရှေ့ကျေးရွာ၊ သိန္ဓောကျေးရွာအုပ်စု၊ တနင်္သာရီမြို့နယ်

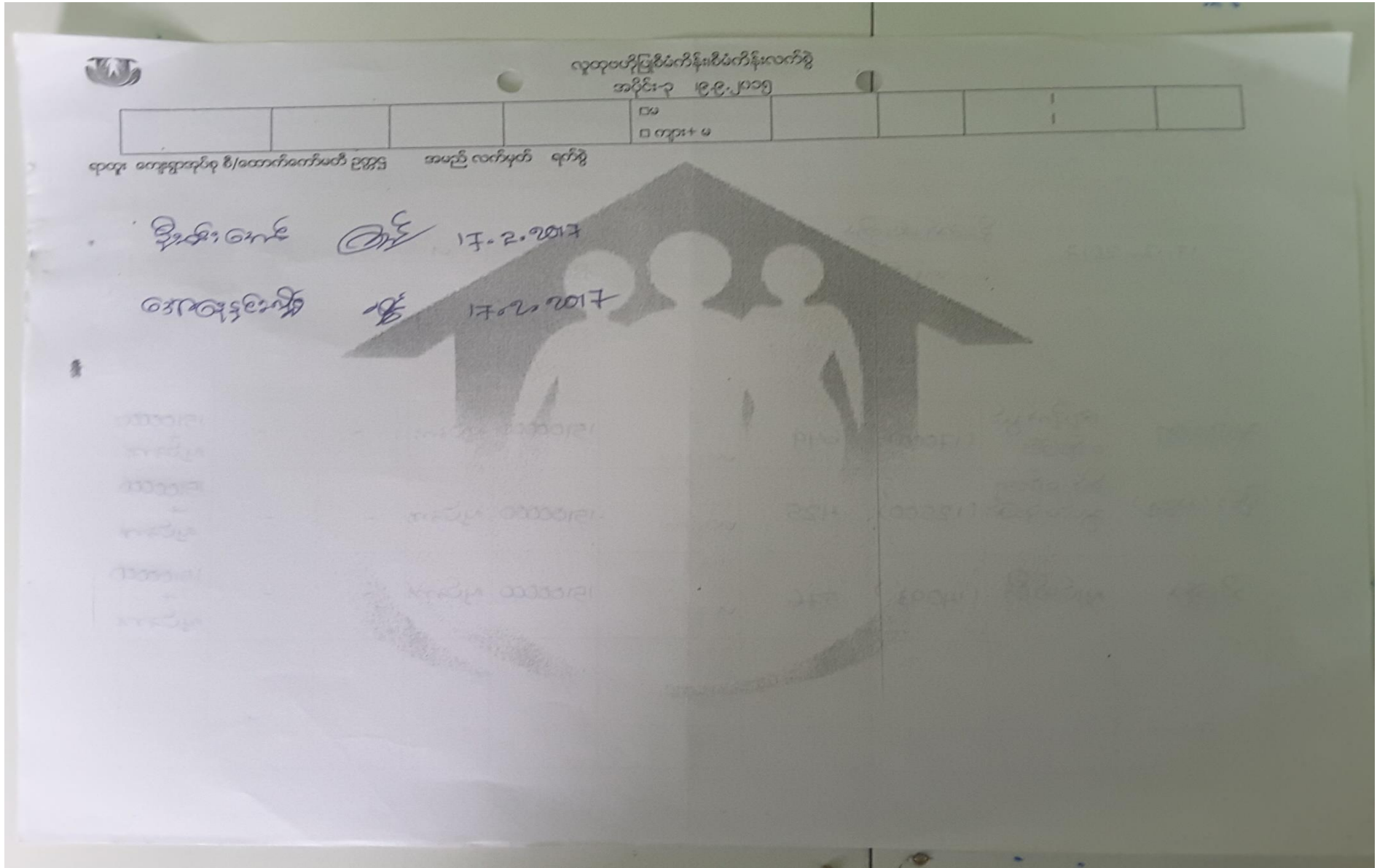

ဘန်းပြည့်အရှေ့ကျေးရွာ၊ သိန္ဓောကျေးရွာအုပ်စု၊ တနင်္သာရီမြို့နယ်



အုပ်စုအစည်းအဝေးမှတ်တမ်း

အစည်းအဝေးအကြောင်းအရာများ

အစည်းအဝေးအကြောင်း - အုပ်စုအဖွဲ့ဝင်များ ဆုံးဖြတ်ချက်ချသည့် အစည်းအဝေး

ကျင်းပသည့်နေ့စွဲ - သိန္ဓောကျေးရွာအုပ်စု၊ အုပ်ချုပ်ရေး ဌာနဌာန

ကျင်းပအချိန် - နံနက် ၈:၀၀ မှ ၁၁:၀၀ နာရီ

ကျင်းပသည့်ပုဂ္ဂိုလ် - ၁၇.၂.၂၀၁၇

ဦးဆောင်သူ - ဦးအောင်စွန်း (CF)၊ ဦးမြင့်စွန်း (TF)

တက်ရောက်သူများ - ကျား (၂၅) + မ (၂၃) = ဝမ်း (၄၈) ဦး

ဆွေးနွေးသည့်အကြောင်းအရာများ

- အုပ်စုအဖွဲ့ဝင်များ ဦးပျဉ်းမှ အများစုကား ဖြစ်ကြောင်း
- CF မှ ပျဉ်း ခွဲများအကြောင်း ဂုဏ်ပြုဆွေးနွေးခြင်း
- TF မှ ဖွဲ့ချုပ်ထားကြသော ဦးစားပေးပျဉ်းခွဲများကို ဆုံးရှုံးခြင်း၊ ဆုံးရှုံးမှုများကို ဆွေးနွေးချက်ကြား
- တက်ရောက်လာသော တက်ပက်ဝင်များမှ အဖန်အပြန် ဆွေးနွေးဆိုင်ရာ ကြား
- အုပ်စုဖွဲ့စည်းရေးပျဉ်းအစီအစဉ်ကို အတည်ပြုခြင်း



ဆုံးဖြတ်ချက်များ

၁။ ဂျပန်ကျေးရွာနှင့် အခြားနေထိုင်ကျေးရွာတို့သည် ဂျပန်  
 စစ်လမ်းကွန်ဂရစ်ဆင်းနှင့် ဖြစ်သောကြောင့် စာတိယနှင့်  
 နိုင်ငံတော်တို့၏ တွင် ယူဆမှုများသည် သဘောတူညီကြပြီး  
 ဘုန်းဖြန့်ဖြူးကျေးရွာများသည် စိမ်းစမ်းကျယ်  
 နင်း ဖြစ်သောကြောင့် ဒုတိယနှင့် တွင် ဆောက်ပါ့ဖြူ  
 လုံလောက်မှုနှင့် ကိုစွဲ ပြုသောကြောင့် နောက်နှင့်များ  
 တွင် ယူဆမှုများသည် သဘောတူညီကြပြီး ဘုန်းဖြန့်ဖြူး  
 ကျေးရွာများသည် အိမ်ထဲများဖြီး ဂျပန်တို့သည်  
 ဖြစ်သောကြောင့် ဒုတိယစိမ်းစမ်းကျယ်စိမ်းစမ်းကျယ်  
 ကို စာတိယနှင့် နိုင်ငံတော်တို့၏ တွင် ယူဆမှုများ  
 ကျယ်စွမ်းဖြီးကျေးရွာများ ဆုံးဖြတ်ချက်များ အချင်း  
 ကလေးတွင် အများသဘောတူညီမှုများ ဖြီး သဘော  
 တူပါသည်။

ဆိုကြောင်း ဒုတိယနှင့် စာတိယတို့ ကျယ်စွမ်းဖြီးကျေး  
 ကျယ်စွမ်းဖြီး ဆုံးဖြတ်ချက်များ အချင်း ကလေးတွင် သိန္နော်  
 (ကျယ်စွမ်းဖြီး)၊ မိုင်းယုတ်၊ (စိမ်းစမ်းကျယ်) ကျေးရွာတို့ဖြီး  
 ပြန်လည်တန်းခြင်း ကျယ်စွမ်းဖြီး အခြားကျေးရွာတို့ဖြီး ပြန်လည်  
 တန်းခြင်း ကျယ်စွမ်းဖြီး) များကို ဒုတိယနှင့် စာတိယတို့တွင် ဦးစားပေး  
 ပြုလုပ်မှု ဖြစ်ပါကြောင်း အချင်းကလေးတို့က ကျောက်ပေး  
 အများအား ပျိုးသဘောတူဆုံးဖြတ်ပါသည်။

မှတ်တမ်းတတ်ပုံများ

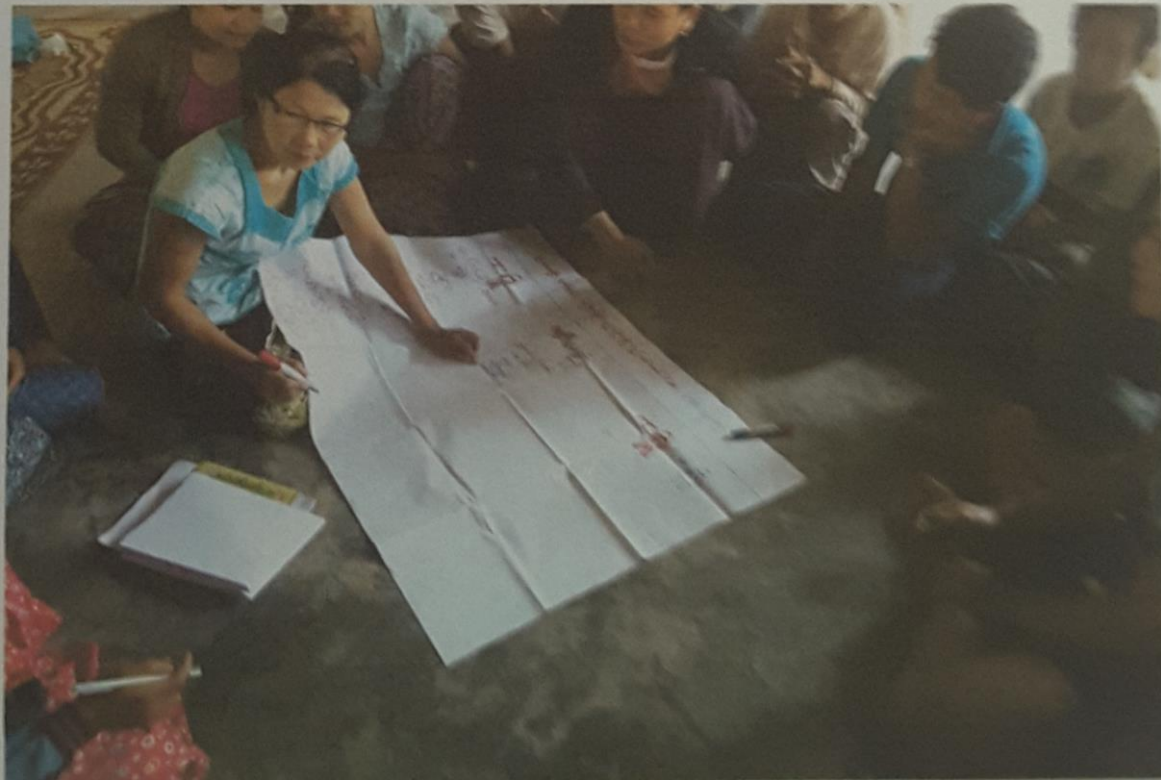



၁၂။ ကျေးရွာကော်မတီဝင်များစာရင်း

သန်းပြည့်အရှေ့ကျေးရွာ၊ ကျေးရွာစီ၊ ဆောက်တော်မတီဝင်များစာရင်း		
စဉ်	နာမည်	တော်မတီ နှုထုံး၊ တာဝန်
၁။	ဒွီးကျော်မင်းဒွီး	ကျေးရွာစောင့်ရှောက်ရေး
၂။	အောင်စန်းစန်းဝင်း	" "
၃။	ဒွီးစိုင်းယုနုလင်း	ကျေးရွာစီ၊ ဆောက်တော်မတီ
၄။	အောင်မြင်မြင့်စိုး	" "
၅။	အောင်စန်းစန်းအောင်	ဝယ်ယူရေး၊ ဆက်တော်မတီ
၆။	ဒွီးစိုက်ကျွန်း	" "
၇။	အောင်ယုဝေ	" "
၈။	အောင်ဝါဝါစွေး	လှုပ်ပတ်ဖြည့်ဆည်းရေး၊ ဆက်တော်မတီ
၉။	အောင်ဦးဦးဝင်း	" "
၁၀။	ဒွီးအောင်စန်း	" "
၁၁။	အောင်လင်းနန္ဒာ	ကျေးရွာစာရင်းကိုင်
၁၂။	ဒွီးစိုင်းစိုင်း	ခေါင်းကြပ်၊ ငြိမ်းဇော်ဆက်တော်မတီ
၁၃။	ဒွီးမြင့်စိုး	" "
၁၄။	အောင်အောင်ဇော်	" "
၁၅။	အောင်အေးသန်း	အကြံပြုရေး၊ ငြိမ်းဇော်တာဝန်ခံ
၁၆။	ဒွီးမြင့်စွေ	" "



၁၃။ ကျေးရွာအုပ်စုကော်မတီဝင်များစာရင်း

ကျေးရွာအုပ်စုကော်မတီဝင်များစာရင်း

စဉ်	အမည်	ကော်မတီ ဌာနခွဲ၊ ဘဏ်
၁။	ဦးထွန်းတင်	အုပ်စုဒီ၊ ဆောက်လုပ်ရေး
၂။	ဒေါ်အေးအေးလှိုင်	အုပ်စုဒီ၊ ဆောက်လုပ်ရေး
၃။	ဦးသန်းလင်း	အုပ်စုကဏ္ဍဓာတ်ပေး
၄။	ဒေါ်အေးအေးအိအိ	အုပ်စုကဏ္ဍဓာတ်ပေး
၅။	ဒေါ်အေးအေးအိအိ	အုပ်စုဓာတ်ပေးကိုင်
၆။	ဦးတင်အောင်	ဓာတ်ပေးကျေးရွာဒီ၊ ဆောက်
၇။	ဒေါ်အေးအေးလှိုင်	" " ဒီဆောက်
၈။	ဒေါ်အေးအေးလှိုင်	အုပ်စုဒီ၊ ဆောက်
၉။	ဦးအောင်	အုပ်စုဒီ၊ ဆောက်
၁၀။	ဦးအောင်	အုပ်စုဒီ၊ ဆောက်
၁၁။	ဒေါ်အေးအေးအိအိ	အုပ်စုဒီ၊ ဆောက်
၁၂။	ဦးအောင်	" " ဒီဆောက်
၁၃။	ဒေါ်အေးအေးလှိုင်	အုပ်စုဒီ၊ ဆောက်
၁၄။	ဦးအောင်	" " ဒီဆောက်

၁၄။ ဦးစားပေးကဏ္ဍအလိုက် လုပ်ငန်းများ အကျဉ်းချုပ်

ဘုန်းဇော်ရွှေကျေးရွာအုပ်စု၊ ဦးစားပေးကဏ္ဍအလိုက် လုပ်ငန်းများ အကျဉ်းချုပ်			
စဉ်	လုပ်ငန်းအမျိုးအမည်	အရက်အရက် တန်ဖိုး	သက်ဆိုင်ရာအဖွဲ့
၁	စိုက်ပျိုးရေး	၁၀၀၀၀	စောဘက်ရွာ
၂	ပျက်စီးခြင်း	၁၀၀၀၀	စိုက်ပျိုးရေး
၃	ရွာတွင်းလမ်းဖွင့်ပျက်ကုန်ဆုံးခြင်း	၁၀၀၀၀	စောဘက်ရွာ
၄	အသစ်ကျောင်းအဆောက်အအုံဆောက်	၁၀၀၀၀	စောဘက်ရွာ
၅	ကျွန်းမာရွေးဆရာမအဖွဲ့များ တည်ထောင်	၁၀၀၀၀	ကျွန်းမာရွေး
၆	စိုက်ပျိုးရေးအဖွဲ့များ	၂၀	စိုက်ပျိုးရေး
၇	ကျေးရွာအုပ်စုအဖွဲ့	၅၀၀၀	အဖွဲ့အစည်း
၈	မိုးယဉ်ဆေးဝါးပေးခြင်း	၂၀	ကျွန်းမာရွေး