

ပြည်ထောင်စုသမ္မတမြန်မာနိုင်ငံတော်အစိုးရ
စိုက်ပျိုးရေး၊ မွေးမြူရေးနှင့် ဆည်မြောင်းဝန်ကြီးဌာန
ကျေးလက်ဒေသဖွံ့ဖြိုးတိုးတက်ရေးဦးစီးဌာန
ငပုတောမြို့နယ်



လူထုပဟိုပြုစီမံကိန်း
National Community Driven Development Project
(NCDDP)



ကျေးရွာဖွံ့ဖြိုးရေး အစီအစဉ်
Village Development Plan (VDP)

ဘန်ဘွေးကျေးရွာ၊ ကံချိုင်ကျေးရွာအုပ်စု

မာတိကာ

စဉ်	အကြောင်းအရာ	စာမျက်နှာ
၁	မြို့နယ်မြေပုံ	၁
၂	ကျေးရွာအုပ်စုမြေပုံ	၂
၃	ကျေးရွာအုပ်စုတွင် ပါဝင်သောကျေးရွာများစာရင်း	၂
၄	ကျေးရွာသမိုင်းကြောင်းအကျဉ်းချုပ်	၃
၅	လူထုပူးပေါင်းပါဝင်သော ဆန်းစစ်ခြင်းနှင့် အကဲဖြတ်ခြင်း လုပ်ငန်းစဉ် PRA/PSA အကျဉ်းချုပ်ဇယား	၄
၆	ကျေးရွာဖွံ့ဖြိုးရေးအစီအစဉ်အတွက်အသုံးပြုခဲ့သော PRA tools များနှင့် တစ်ခုတစ်ခုချင်းစီအတွက် သုံးသပ်ချက်များ	၄
၇	ကျေးရွာကော်မတီရွေးချယ်ခြင်းနှင့် ကျေးရွာဖွံ့ဖြိုးရေးအစီအစဉ် ဆောင်ရွက်မှုမှ ဆောင်ရွက်မှုမှတ်တမ်းခါတ်ပုံများ	၁၆
၈	ကျေးရွာစီမံကိန်းအထောက်အကူပြုကော်မတီဝင်များစာရင်း	၁၇
၉	ကျေးရွာအခြေခံအချက်အလက်များ (ပုံစံ ၈ - ၁)	၁၈
၁၀	စီမံကိန်းစက်ဝန်းအချိန်ဇယား (ပုံစံ ၈-၂)	၂၇
၁၁	ကျေးရွာဖွံ့ဖြိုးရေး ဦးစားပေး အစီအစဉ် (ပုံစံ ၈-၃)	၃၀
၁၂	ကျေးရွာအုပ်စုစီမံကိန်းလုပ်ငန်းခွဲရွေးချယ်ခြင်း (ပုံစံ ၈-၄)	၃၆
၁၃	အစည်းအဝေးမှတ်တမ်းများ	၃၈
၁၄	ကဏ္ဍအလိုက် ဖွံ့ဖြိုးရေး ဦးစားပေးလုပ်ငန်းများ	၄၂
၁၅	VDP အရည်အသွေးထိန်းချုပ်မှု (Check List for VDP)	၄၃

၁။ ငပုတောမြို့နယ်အခြေပြမြေပုံ

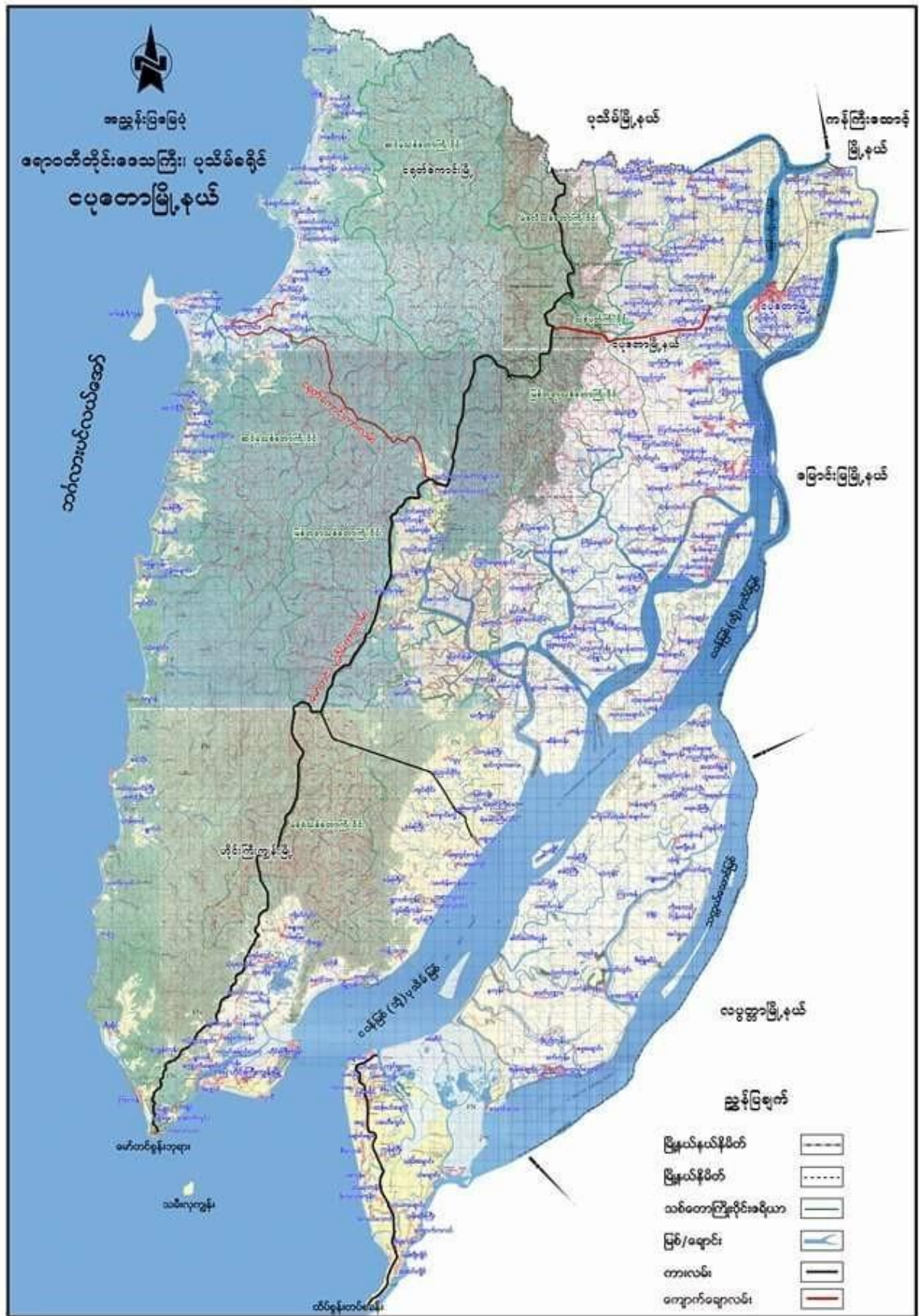

၂။ ကျေးရွာအုပ်စုမြေပုံ

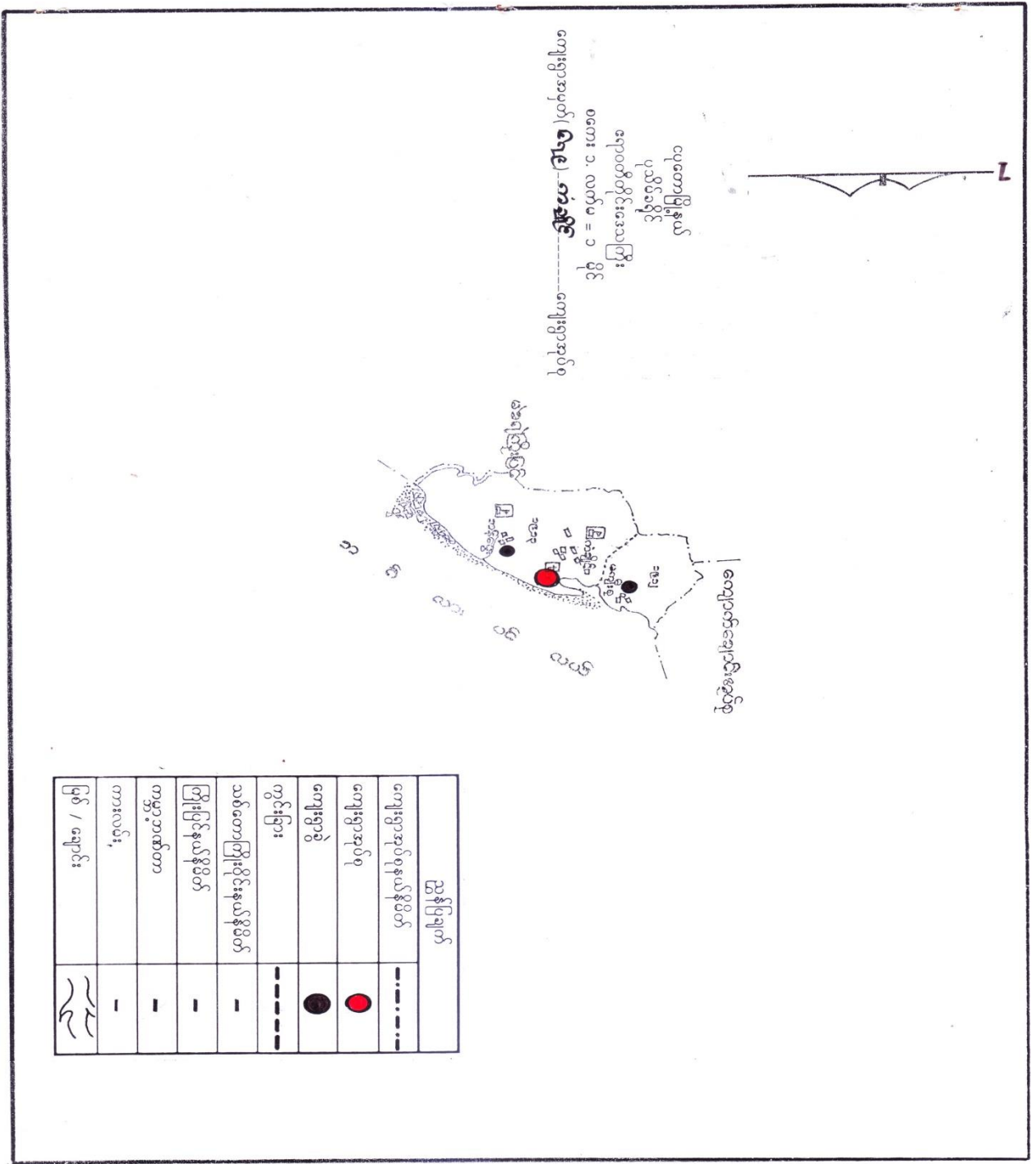

၃။ ကျေးရွာအုပ်စုအတွင်းပါဝင်သော ကျေးရွာများစာရင်း

- ၁ - ကံချိုငါး
- ၂ - အထက်စု
- ၃ - အောက်ကွင်း
- ၄ - ဘန့်သွေး
- ၅ - ကမ်းသာယာ

ကန်ရွာ ဂူသမိုင်း

- ယခုတော ခြံနယ် ၊ ဟိုင်းကြီးရွာ၊ ခြံနယ်ခွဲ ၊ ကံဘိုင်းရွာခွဲ ၊ ကန်ရွာ၊ ကော့ပွာ
ဧက ၊ ဖျာခဲ၊ ဝေဟနရွာခွဲခင်း ၁၆၀ ခန့်က ဂူ၌ ဖွဲ့စည်းခဲ့ရာမှ တောင်တော်လှိုင်လာခဲ့သည်။
ကတိတ်ရွာတွင် ၁၅ နှစ်အောင်ဖြင့် ခုခံကြပြီး တဖြည်းဖြည်း ကလေးကလေးအရွယ်အရွယ်
နိမ့်အောင်ပဲ့ များလာခဲ့သည်။ နဂါးက နယ်စပ်တွင်းဝေးကျောင်းကန်ဖြင့် တော၊ တောင် ၊
လယ်များကို ဖန်တီးဆောင်ရွက်လာခဲ့ပြီး ကျောက်ပျိုတွင် ရေပူပူကို ကိုယ်ပိုင်အဖြစ်
ကျယ်ခဲ့ ဖန်တီးကာ နယ်စပ်တွင်းဝေးကျောင်းကန်ဖြင့် တော၊ တောင် ၊

- န.မ.က အောင်းကို ကိုယ်တူကိုယ်တူ ခုခံဖြင့် ဖျာခဲ၊ ဝေဟ ၂၁ နှစ်ခန့်က တောင်
အောက်ဘက် ဖြီး နန်းရပ် န.မ.က အောက်လမ်းသည် ၅ နှစ်ခန့်ရှိသည်ဟု ဆို
သည်။ ကန်ရွာ ဂူမှ ဂူသားကန်ဖြင့် အောက်ဘက်အောင်ကျောင်းတွင်လည်း အောင်ကျောင်း
အောင်ကျောင်းဖြင့် အောင်ကျောင်းကန်ကို ဆို ကန်ဖြင့် အောင်ကျောင်းကန်ဖြင့်လည်းရှိ
သည်။

- ၂၀၅.၂၀၀၈ ခုနှစ်က တိုက်ခတ်တော မြို့တော်အောင် ကယ် ၊ ခိုအိမ်များ ပျက်
စီး ဆုံးရှုံးခဲ့ကြရသည် ၊ ဖိတ်၊ များလည်း ကွဲကွဲ၊ ခွဲခွဲခဲ့ကြရသည်။

- ဂူအောက်ကန်၏ကို ကိုယ်တူကိုယ်တူ ခုခံဖြင့် ဖျာခဲ၊ ဝေဟ ၂၁ နှစ်ခန့်က
ခို ရှိပြီး (ကန်ဘိုင်း - ကန်ရွာတော) ဖျာခဲ၊ ဝေဟ ၂ နှစ်ခန့်က နန်းရပ် ကွဲကွဲလည်း
နန်းဖြင့် ဖြင့်လည်းသည် ၊ ယခုကန် ကန်ရွာ ဂူတွင် ကန်သည်များ ၊ ရေပူပူကို လယ်
များ ၊ လယ် ယဇ်များရှိတော်လည်း ၊ နယ်စပ်ကန် ဖြင့် မြေများ သဖြင့် ၊ ကျောက်ဖြာ
တစ်စတစ်ရွာ ကောက်ခံခဲ့ကြရသည်။

၅။ လူထုပူးပေါင်းပါဝင်သော ဆန်းစစ်ခြင်းနှင့် အကဲဖြတ်ခြင်း လုပ်ငန်းစဉ် PRA/PSA အကျဉ်းချုပ်ဇယား

စဉ်	အသုံးပြုခဲ့သော PRA Tools များ	ကျား	မ
၁	ကျေးရွာအရင်းမြစ်ပြမြေပုံ (Social Map)	၂၀	၂၀
၂	ရာသီခွင်ပြပြက္ခဒိန် (Seasonal Clender)	၁၅	၁၇
၃	ဥစ္စာနေကြွယ်ဝမှု ဦးစားပေးအဆင့်သတ်မှတ်ခြင်း (Wealth Ranking)	၁၅	၁၇
၄	ကျား၊ မ ဟင့်ကူအိမ်သုံးသပ်ခြင်း (Cob Web)	၂၀	၁၉
၅	အရင်းအမြစ်အသုံးချမှုဖော်ထုတ်ခြင်း ဇယား (Asset Mapping)	၁၇	၁၅
၆	အဖွဲ့အစည်းချိတ်ဆက်မှုမြေပုံ (Veen diagram)	၁၅	၁၇

၆။ ကျေးရွာဖွံ့ဖြိုးရေးအစီအစဉ်အတွက်အသုံးပြုခဲ့သော PRA tools များနှင့် တစ်ခုချင်းစီအတွက် သုံးသပ်ချက်များ

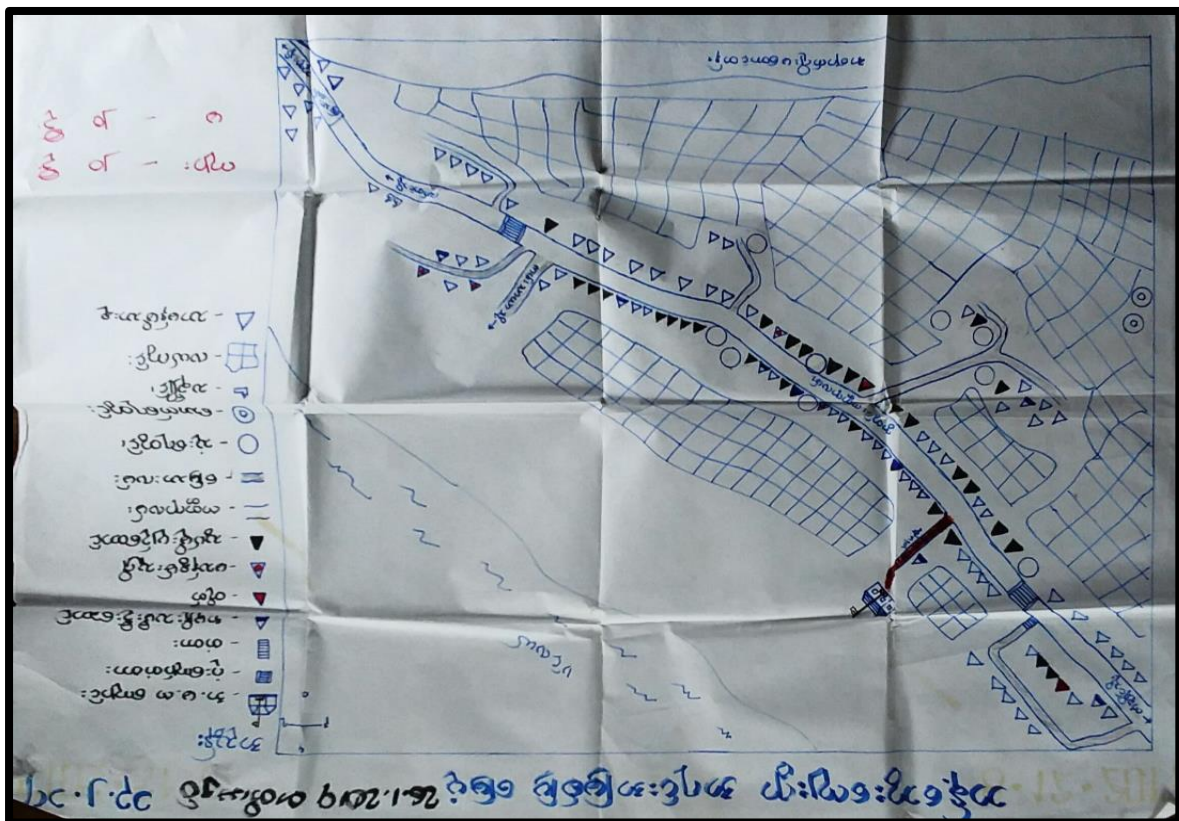

စာပေဝင်္ဂါတိုင်း

ဇယားတော် ဖြိုနှိမ်
လူမှုရေး အရင်းအမြစ် ပြုပြင်

ကံဆိုင် စေ့ပေ

ကျင့်ကြံ စေ့စာ

- * စေ့စွာအစွမ်း မဟာဗျူဟာများဖြင့် ခိုင်ခံ့ (၂၀၂၄) ဖြစ်
- * ရေလှေ ချိန်နှင့် လမ်းညာ လှေများဖြင့် ဖြစ်ပြီး အထက် ဖွဲ့စည်း
- * ဗုဒ္ဓဘာသာကို ဂုဏ်ထူးပြုပေးခြင်း
- * စိုးရိမ်စိတ် ချွတ်စရာ ရှေ့ နှင့် ဂရုစိုက် ဆောင်ရွက်ပေး မကောင်းပါ။
- * လူထု၏ ဖွဲ့စည်းပုံနှင့် အကောင်အထည်ဖော်ဆောင်ရွက်ပြီး ဘေးလမ်းကို ဆက်လက် လျှောက်ဆောင်စွမ်း ပေးပါဝင်

တိုးတက် လိုအပ် ဘေး အချက်များ

=> စေ့စွာအစွမ်း ဆက်လက် စစ်ဖြင့်

=> စေ့စွာ စိုးရိမ်စေ

=> စေ့စွာ စေ့စာ

=> စေ့စွာ စေ့စာ

=> စေ့စွာ စေ့စာ

< ആത്മീയത, ജീവിതം, ജ്ഞാനം >

- * അപ്രകൃതം മരണമെന്നു മനസ്സിലാക്കുന്നതിനുള്ള ഒരു ഉദ്ദേശ്യം
- * മരണമെന്നതിനുള്ള സമയം വന്നാൽ, അതിലേക്കുള്ള സാധനം ക്രമമായി
 പൂർണ്ണമായി ചെയ്യേണ്ടതാണ്. അതിനായി തയ്യാറെടുക്കേണ്ടതാണ്.
- * മരണമുണ്ടാകുമ്പോൾ മരണമുണ്ടാകാൻ മരണമുണ്ടാകാൻ
 ഉണ്ടാകാൻ മരണമുണ്ടാകാൻ മരണമുണ്ടാകാൻ മരണമുണ്ടാകാൻ
- * മരണമുണ്ടാകാൻ മരണമുണ്ടാകാൻ മരണമുണ്ടാകാൻ മരണമുണ്ടാകാൻ
 മരണമുണ്ടാകാൻ മരണമുണ്ടാകാൻ മരണമുണ്ടാകാൻ മരണമുണ്ടാകാൻ
- * മരണമുണ്ടാകാൻ മരണമുണ്ടാകാൻ മരണമുണ്ടാകാൻ മരണമുണ്ടാകാൻ
 മരണമുണ്ടാകാൻ മരണമുണ്ടാകാൻ മരണമുണ്ടാകാൻ മരണമുണ്ടാകാൻ

ပင့်လူအိမ် ဆုံးသပ်ခြင်း

ကန့်သတ်: ၄
ကံအိမ်အိမ်

အမျိုးသား၊ အမျိုးသမီး

26.1.2019 - ၀၈၀၈ယဉ်

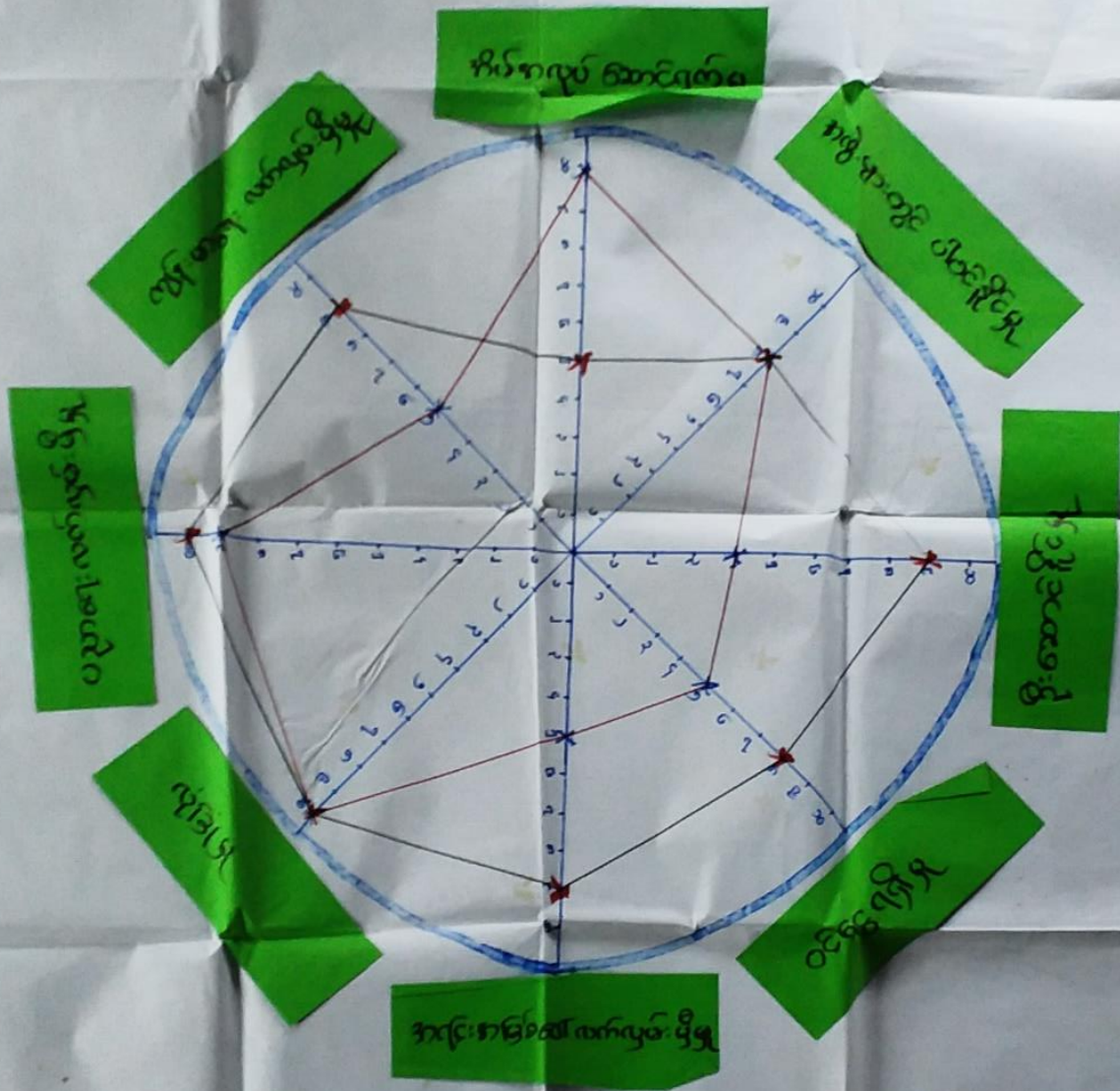

၀ - အိမ်
၁ - အိမ်

၀ - အိမ်
၁ - အိမ်

കമ്മ്യൂണിറ്റി അഭിപ്രായ സമാഹരണം

26.1.2019-തീയതിയിൽ



പങ്കെടുത്തവർ

മു.നമ്പ്യാർ



2019.01.26

- ഡയറക്ടർ
- ജി:
- എസ് / എസ്
- മിസ്സി:

- കമ്മ്യൂണിറ്റി

- റിപ്പോർട്ട്
- ഡയറക്ടർ
- ജി:
- എസ്
- മിസ്സി

പേ - 1
പേ - 2

- ജി:
- എസ്
- മിസ്സി

၁၄.၂.၁၇

ကောင်းကောင်း စာပေများ

ဘိုးတော်

< စာပေများ ပြန်လည် >

- * ကပ်ဘက်ဆိုင်ရာ ကိုယ်စားပြုရေးများ
- * ကျန်းမာရေးဆိုင်ရာများ
- * လယ်ထွက်ဆိုင်ရာ၊ နှစ်၊ ကျွမ်းကျင်မှု၊ လူမှုရေး၊ ပိုက်ဂျက်၊ စာပေတို့ကို ကျန်းမာရေးဆိုင်ရာများ
- * ကျန်းမာရေးဆိုင်ရာများ
- * ပင်လယ်၊ လယ်ယာရေး၊ လမ်းရေး၊ ဆိုင်ကယ်၊ ပညာရေး၊ အားကစား၊ စာပေတို့ကို ကျန်းမာရေးဆိုင်ရာများ
- * ဖွဲ့စည်းခြင်း၊ ဆုံးဖြတ်ခြင်းတို့ကို ကျန်းမာရေးဆိုင်ရာများ
- * ကျန်းမာရေးဆိုင်ရာများ၊ စိတ်ဆိုင်ရာတို့ကို ကျန်းမာရေးဆိုင်ရာများ
- လုပ်ငန်းဆိုင်ရာများ၊ စာပေတို့ကို ကျန်းမာရေးဆိုင်ရာများ
- အထူးအထူးဆိုင်ရာများ

ကျေးဇူးပြု၍ ချိတ်ဆက်နေသော အဖွဲ့အစည်း

ကန့်လန့်လေးစား

၁၄.၂.၂၀၁၇

၇၆.၁.၂၀၁၇ တတိယနှစ်ပတ်စပို့

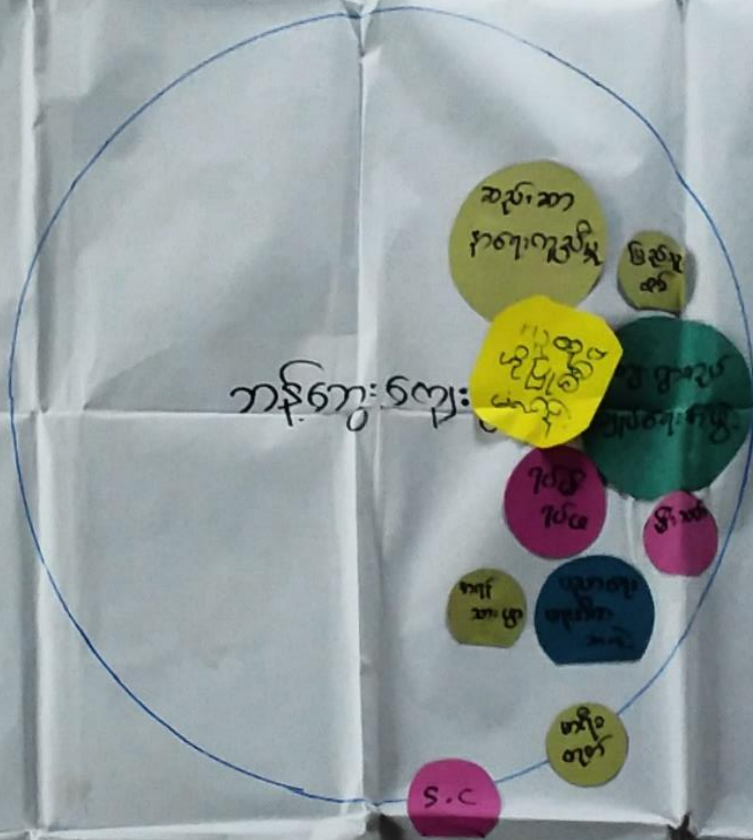

၇၆ - ၁၄

၇၆ - ၁၄

၇၆.၁.၂၀၁၇

အာဝဏ်တို့၏

ငယ်စောကြိုနယ်

ကံချိုင့် အစဉ်

ကုန်ကျေး ဂေရာ

ကန့်အစည်း ချိတ်ဆက်များ

အေးအေးခြင်း နှင့် ဆန်းစစ်ခြင်း

- ဂုဏ်ယုများသည် ဂေရာအတွင်း ကန့်အစည်း များ နှင့် ချိတ်ဆက်၍ ဂေရာ တို့တက်၍ လှုပ်လှုပ် များကို ခြုံဆောင် လုပ်ကိုင်သည်။
- ဂုဏ်ယုဂါမ ကန့် နှင့် ဂေါပက ကန့်သည် ဂေရာ၏ အာဇာရား ၊ သာဓက ၊ နာရား တို့၏ ချိတ်ဆက် ဆောင်ရွက်သော ကန့် ဖြစ်သည်။
- အုတေသနပြု နှစ်စဉ် သည် ဂေရာ၏ ကဏ္ဍအလိုက် သော နှစ်စဉ်အားကို အမျိုးသား ၊ အမျိုးသမီး တို့လူနာနှင့် အရေးပေး ဆောင်ရွက်သော ကန့် ဖြစ်သည်။
- ပကစ် ၊ သမ ၊ ချိတ်ဆက် ကန့် တို့သည် အသေးစား ၊ ခွဲစိတ်၍ ကန့် များ ဖြစ်သည်။

၇။ ကျေးရွာကော်မတီရွေးချယ်ခြင်းနှင့် ကျေးရွာဖွံ့ဖြိုးရေးအစီအစဉ် ဆောင်ရွက်မှုမှတ်တမ်းခါတ်ပုံများ



၈။ ကျေးရွာစီမံကိန်းအထောက်အကူပြုကော်မတီဝင်များစာရင်း

စဉ်	အမည်	ကျား၊ မ	ရာထူး
၁	ဦးမိုးကျော်သူ	ကျား	ကျေးရွာ စီ/ထောက် ဥက္ကဋ္ဌ
၂	ဒေါ်ကြူကြူလှိုင်	မ	ကျေးရွာ စီ/ထောက် ဥက္ကဋ္ဌ
၃	ဒေါ်ရီဝေလှိုင်	ကျား	စောင့်ကြည့်၊ ကြီးကြပ်ရေး ဆပ်ကော်မတီ
၄	ဦးကျော်ရွှေ	ကျား	စောင့်ကြည့်၊ ကြီးကြပ်ရေး ဆပ်ကော်မတီ
၅	ဒေါ်မြင့်မြင့်မိုး	မ	စောင့်ကြည့်၊ ကြီးကြပ်ရေး ဆပ်ကော်မတီ
၆	ဦးအောင်ကျော်မိုး	ကျား	ဝယ်ယူရေး ဆပ်ကော်မတီ
၇	ဒေါ်နီလာဝင်း	မ	ဝယ်ယူရေး ဆပ်ကော်မတီ
၈	ဒေါ်သက်သက်ခိုင်	မ	လည်ပတ်ရေးနှင့် ပြင်/ထိန်း ဆပ်ကော်မတီ
၉	ဦးထက်ရှားအောင်	ကျား	လည်ပတ်ရေးနှင့် ပြင်/ထိန်း ဆပ်ကော်မတီ
၁၀	ဦးဝင်းကိုကို	ကျား	လည်ပတ်ရေးနှင့် ပြင်/ထိန်း ဆပ်ကော်မတီ
၁၁	ဦးဇော်မင်းလေး	ကျား	စေတနာ့ဝန်ထမ်း
၁၂	ဒေါ်ခင်စန်း	မ	စေတနာ့ဝန်ထမ်း
၁၃	ဦးလှငွေ	ကျား	အကြံပြုတိုင်ကြားဖြေရှင်းရေး
၁၄	ဒေါ်သန်းသန်းနွဲ့	မ	အကြံပြုတိုင်ကြားဖြေရှင်းရေး
၁၅	ဒေါ်အေးအေးခိုင်	မ	ကျေးရွာ စာရင်းကိုင်

၉။ ကျေးရွာအခြေခံအချက်အလက်များ (ပုံစံ ၈ - ၁)

ပုံစံ - ၈ - ၁ ကျေးရွာအခြေခံအချက်အလက်များ (Form PC 1)

လမ်းညွှန်ချက်၊ ကျေးရွာတစ်ရွာသို့ ပထမဆုံးမိတ်ဆက်ခရီး သွားရောက်သောအခါ လူထုစည်းရုံးရေးမှူးသည် ကျေးရွာ
ခေါင်းဆောင်များအား ကျေးရွာအချက်အလက်များကို ပေတ္တာရပ်ခံ၍ တောင်းခံရသည်။ ဤအချက်အလက်များကို စီမံကိန်း
မိတ်ဆက်အစည်းအဝေးပတ်ပတ်တိုင်တောင်းခံရသည်။ စီမံကိန်းမိတ်ဆက်အစည်းအဝေးတွင် လူထုစည်းရုံးရေးမှူးသည် ဤအချက်အလက်
များအား စစ်ဆေးပြီး မှန်ကန်အောင်ပြုလုပ်ရမည်။ ပြီးနောက်တွင် လူထုစည်းရုံးရေးမှူးမှ သတင်းအချက်အလက်ထိသိ Tablets မှ
ကောက် ဖြည့်သွင်းရမည်။

ကျေးရွာခေါင်းဆောင် အမည် ဦးစိုးရွှေ	ကျေးရွာခေါင်းဆောင်၏ ဖုန်းနံပါတ် ၀၉ - ၉၅၀၃၀၆၅၃၅	လူထုစည်းရုံးရေးမှူး၏ အမည် ဒေါ်အေးအေး၊ ဒေါ်အိန်၊ ဒေါ်အိန်
ပြည်နယ်၊ တိုင်းဒေသကြီး ရာဇဝဏ်	မြို့နယ် ပုဏ္ဏား	ကျေးရွာအုပ်စု ကံဘိုဦး
		ကျေးရွာ ဘိုဦးရွာ

က။ လူဦးရေ

လူမျိုးစု	အိမ်ထောင်စုအရေအတွက်	ကိုးကွယ်သည့်ဘာသာ	အိမ်ထောင်စုအရေအတွက်
လူမျိုးစု (၁) --- ဗမာ	၁၈	ဘာသာ (၁) --- ဗုဒ္ဓဘာသာ	၁၈
လူမျိုးစု (၂) --- ဗမာ	၂၀	ဘာသာ (၂) --- ဗုဒ္ဓဘာသာ	၂၀
လူမျိုးစု (၃) --- ဗမာ	၆၉	ဘာသာ (၃) --- ဗုဒ္ဓဘာသာ	၆၉
လူမျိုးစုရော --- ဗမာ	၂	ဘာသာရော --- ဗုဒ္ဓဘာသာ	၂
အခြား အိန္ဒိယ	၁	ဗုဒ္ဓဘာသာ	၁
	အရေအတွက်		
မသန်စွမ်းသူများ	၉	ဗုဒ္ဓဘာသာ	၉
သက်ကြီးရွယ်အိုများ (၆၅ နှစ် နှင့် အထက်)	၃၅	ဗုဒ္ဓဘာသာ	၃၆
စစ်ဘေးရှောင် (သို့မဟုတ်) ရွှေ့ပြောင်းနေထိုင်၊ ပြောင်းရွှေ့			

လူဦးရေ	အမျိုးသား (အရေအတွက်)	အမျိုးသမီး (အရေအတွက်)	အိမ်ခြေအရေအတွက်
လူမျိုးစု (၁) --- ဗမာ	၁	၁	
လူမျိုးစု (၂) --- ဗမာ	၂၇	၃၇	
လူမျိုးစု (၃) --- ဗမာ	၉၀	၉၉	
အခြား အိန္ဒိယ	၁၄၅	၁၀၇	
အိမ်ထောင်စုစီး	၁၈၆	၂၂	၅၇၆

(ခ) အခြေခံအဆောက်အအုံ အသုံးအဆောင်များ

ဇာသင်ကျောင်း	အမှတ် ခြံမပါ	ကျန်းမာရေး	အမှတ် ခြံမပါ	ဘာသာရေး အဆောက်အအုံများ	အမှတ် ခြံမပါ
အထက်တန်းကျောင်း	၈	ဆေးရုံ	၈	ဝေဝီ	၇
အလယ်တန်းကျောင်း	၈	ကျန်းမာရေးဌာန	၈	ဘုန်းကြီးကျောင်း	၇
မူလတန်းကျောင်း	၁၇	ကျန်းမာရေးဌာနခွဲ	၈	ဟိန္ဒူဘုရားကျောင်း	၁
မူကြိုကျောင်း	၂	ဆေးပေးခန်း	၂	ရေဝိသုဒ္ဓိကျောင်း	၂
အခြား	၂	အခြား	၂	ဝေဝီ	၂
				အခြား	၁
မှတ်ချက်		မှတ်ချက်		မှတ်ချက်	

192

576

(ဂ) ကျွမ်းကျင်သူများမှတ်တမ်း (ကျေးရွာတွင်နေထိုင်သော သို့မဟုတ် တခြားရွာမှလာရောက်သောကျွမ်းကျင်သူများ)

(၁) ကသင်ကျောင်း			(၂) ကျန်းမာရေး			(၃) လက်မှုပညာရှင်		
	ရွာတွင်နေထိုင်သူ	အခြားရွာမှလာသူ		ရွာတွင်နေထိုင်သူ	အခြားရွာမှလာသူ		ရွာတွင်နေထိုင်သူ	အခြားရွာမှလာသူ
မူလတန်းပြဆရာ/မ	၁	၇	ဆရာဝန်	၈	၇	လက်သမား	၁	၈
အထက်တန်းပြဆရာ/မ	၆	၂	လက်ထောက်ကျန်းမာရေးမှူး	၂	၂	ပန်းရံ	၂	၂
အလယ်တန်းပြဆရာ/မ	၇	၇	အမျိုးသမီးကျန်းမာရေးဆရာမ	၁	၇	လျှပ်စစ်ကျွမ်းကျင်ပညာရှင်	၇	၈
မူကြိုဆရာ/မ	၆	၂	သားဖွားဆရာမ	၂	၂	ရေပိုက်သွယ်သူ	၂	၂
အခြား	၆	၁	ပြည်သူ့ကျန်းမာရေးလုပ်သား	၀	၁	စက်ပြင်ဆရာ	၁	၀
မှတ်ချက်			မှတ်ချက်			မှတ်ချက်		

(ဃ) ကျေးရွာသို့ ရောက်ရှိနိုင်သည့် လမ်းအခြေအနေ / ကျေးရွာတစ်ရွာသည် ၎င်း၏ ကျေးရွာအုပ်စုနှင့် ဆက်သွယ်ထားသော လမ်းအခြေအနေ (အောက်ပါတို့ကိုပိုင်းပါ)

ကျောက်ကြမ်းလမ်း: ကတ္တရာလမ်း ကွန်ကရစ်လမ်း: မော်တော်ဆိုင်ကယ်လမ်း: ကျောက်စင်းလမ်း: မြေသားလမ်း: လူသွားလမ်း: အခြား: _____

(င) ကျေးရွာဖွံ့ဖြိုးမှုစီမံချက်
 (၁) လူထုဝတ်စုံပြုစီမံကိန်းမစတင်မှ ဤကျေးရွာတွင်ကျေးရွာဖွံ့ဖြိုးမှုစီမံချက်ရှိခဲ့ပါသလား? ရှိပါသည် / မရှိပါ / မသိပါ
 (၂) ရှိခဲ့ပါလျှင် ဤစီမံချက်ကို မည်သည့် နှစ်တွင်ပြင်ဆင်ခဲ့ပါသနည်း? နှစ် ၂၀၁၅ / မသိပါ
 (၃) ဤစီမံချက်ကို ခြုံငုံဖယ်ဖျက်အတည်ပြုခဲ့ပါသလား? ပြုခဲ့ပါသည် / မပြုခဲ့ပါ / မသိပါ

(စ) ခရီးအကွာအဝေး
 (၁) ဤကျေးရွာ၏ဝတ်စုံမှ ၎င်းကျေးရွာအုပ်စု၏ဝတ်စုံအထိ ခရီးမိုင်မည်မျှကွာဝေးသနည်း? မိုင် ၁.၅ မိုင်
 (၂) ဤကျေးရွာမှ ၎င်းကျေးရွာအုပ်စု၏ဝတ်စုံအထိ သွားလာရာတွင်ကြာမြင့်သည့်အချိန်။

ခြောက်သွေ့ရာသီတွင်ကြာချိန် ၇၀ မိနစ် ထော်လာရီး/မော်တော်ဆိုင်ကယ်/ခြေလျင်/လား/မော်တော်ဘုတ်/အခြား: _____
 မိုးရာသီတွင်ကြာချိန် ၇၀ မိနစ် ထော်လာရီး/မော်တော်ဆိုင်ကယ်/ခြေလျင်/လား/မော်တော်ဘုတ်/အခြား: _____

(ဆ) ပတ်ဝန်းကျင်ဆိုင်ရာ သဘာဝဘေးအန္တရာယ်
 ဤကျေးရွာတွင် ရေကြီးခြင်းကြောင့် သဘာဝဘေးအန္တရာယ်ကျရောက်ဖူးခြင်း ရှိပါသလား? ရှိပါသည် / မရှိပါ / မသိပါ

(ဇ) ကျေးရွာတွင် ဖွဲ့စည်းထားသော အဖွဲ့အစည်းများ
 လူထုဝတ်စုံပြုစီမံကိန်းမစတင်မှ ဤကျေးရွာတွင် ကျေးရွာဖွံ့ဖြိုးရေးအတွက် အစိုးရ (သို့) ရွာသားများကိုယ်တိုင်(သို့) စီမံကိန်းတစ်ခုခု ဖွဲ့စည်းထားသည့် အဖွဲ့အစည်းများရှိပါသလား။

(၁) အမျိုးသမီးအဖွဲ့၊ အသက် ၅၀ အောက် (အမျိုးသမီး)
 (၂) _____

(ဈ) အထွေထွေအုပ်ချုပ်ရေး ဦးစီးဌာန (GAD) မှ မှတ်တမ်းတင်ထားခြင်း
 ဤကျေးရွာသည် အထွေထွေအုပ်ချုပ်ရေး ဦးစီးဌာန (GAD) မှ မှတ်တမ်းတင်ထားမှု ရှိပါသလား။
မရှိပါ ရှိပါသည်

ကျေးရွာခေါင်းဆောင် လူထုစည်းရုံးရေးမှူး
 အမည် အမည် ဒေါ်ခင်စု မောင်စု
 လက်မှတ် လက်မှတ် [Signature] [Signature]
 နေ့စွဲ နေ့စွဲ ၂၀၂၁ ၂၀၂၁

ပုံစံ - ၈ - ၁ ကျေးရွာအခြေခံအချက်အလက်များ (Form PC 1)

လမ်းညွှန်ချက်၊ ကျေးရွာတစ်ရွာသို့ ပထမဆုံးမိတ်ဆက်ရေး သွားရောက်သောအခါ လူထုစည်းရုံးရေးမှူးသည် ကျေးရွာ ခေါင်းဆောင်များအား ကျေးရွာအချက်အလက်များကို မေတ္တာရပ်ခံ၍ တောင်းခံရသည်။ ဤအချက်အလက်များကို စီမံကိန်း မိတ်ဆက်အစည်းဝေးတိုင်ပင်တောင်းခံရသည်။ စီမံကိန်းမိတ်ဆက်အစည်းဝေးတွင် လူထုစည်းရုံးရေးမှူးသည် ဤအချက်အလက် များအား စစ်ဆေးပြီး မှန်ကန်အောင်ပြုလုပ်ရမည်၊ ပြီးနောက်တွင် လူထုစည်းရုံးရေးမှူးမှ သတင်းအချက်အလက်ထံသို့ Tablets မှ တာထင့် ဖြည့်သွင်းရမည်။

ကျေးရွာခေါင်းဆောင် အမည် ဒိုးဝင်းဇွဲ	ကျေးရွာခေါင်းဆောင်၏ ဖုန်းနံပါတ် ၀၅.၄၅၀၃၀၆၅၃၅	လူထုစည်းရုံးရေးမှူး၏ အမည် ဒိုးဝင်း မြေဖြူ
ပြည်နယ်၊ တိုင်းဒေသကြီး ဧရာဝတီ	မြို့နယ် ဗဟန်း	ကျေးရွာအုပ်စု ကျွန်း
		ကျေးရွာ ကျွန်း

က၊ လူဦးရေ

လူမျိုးစု	အိမ်ထောင်စုအရေအတွက်	ကိုးကွယ်သည့်ဘာသာ	အိမ်ထောင်စုအရေအတွက်
လူမျိုးစု (၁) အမာ	43	ဘာသာ (၁) ဗုဒ္ဓ	204
လူမျိုးစု (၂) ကျွန်း	161	ဘာသာ (၂) ဗုဒ္ဓ	
လူမျိုးစု (၃) -----		ဘာသာ (၃) -----	
လူမျိုးစုစရာ -----		ဘာသာစရာ -----	
အခြား			
	အရေအတွက်		
မသန်စွမ်းသူများ	8		
သက်ကြီးရွယ်အိုများ (၆၅ နှစ် နှင့် အထက်)	26		
စစ်ဘေးရှောင် (သို့မဟုတ်) ရွှေ့ပြောင်းနေထိုင်၊ ပြောင်းရွှေ့			

လူဦးရေ	အမျိုးသား (အရေအတွက်)	အမျိုးသမီး (အရေအတွက်)	အိမ်ခြေအရေအတွက်
လူမျိုးစု (၁) အမာ	87	71	198
လူမျိုးစု (၂) ကျွန်း	326	286	
လူမျိုးစု (၃) -----			
အခြား			
အိမ်ထောင်စုဦးစီး	194	4	

(ခ) အခြေခံအဆောက်အအုံ အသုံးအဆောင်များ

စာသင်ကျောင်း	အမှတ် ဖြစ်ပါ	ကျန်းမာရေး	အမှတ် ဖြစ်ပါ	ဘာသာရေး အဆောက်အအုံများ	အမှတ် ဖြစ်ပါ
အထက်တန်းကျောင်း	ဂ	ဆေးရုံ	ဂ	စေတီ	၇
အလယ်တန်းကျောင်း	ဂ	ကျန်းမာရေးဌာန	ဂ	ဘုန်းကြီးကျောင်း	၇
မူလတန်းကျောင်း	✓	ကျန်းမာရေးဌာနခွဲ	၂	ဟိန္ဒူဘုရားကျောင်း	၂
ပုဂံကျောင်း	ပ	ဆေးပေးခန်း	ပ	ခရစ်ယာန်ကျောင်း	၂
အခြား	ပ	အခြား	ပ	ဝါ	၂
မှတ်ချက်		မှတ်ချက်		အခြား	၂
				မှတ်ချက်	

ပုံစံ - ၀ - ၀ ကျေးရွာအခြေခံအချက်အလက်များ (Form PC 1)

လမ်းညွှန်ရွက်၊ ကျေးရွာတစ်ရွာသို့ ပထမဆုံးပိတ်ဆက်ခရီး သွားရောက်သောအခါ လူထုစည်းရုံးရေးမှူးသည် ကျေးရွာခေါင်းဆောင်များအား ကျေးရွာအချက်အလက်များကို မေတ္တာရပ်ခံ၍ တောင်းခံရသည်။ ဤအချက်အလက်များကို စီမံကိန်းပိတ်ဆက်အစည်းဝေးမတိုင်မီတောင်းခံရမည်။ စီမံကိန်းပိတ်ဆက်အစည်းဝေးတွင် လူထုစည်းရုံးရေးမှူးသည် ဤအချက်အလက်များအား စစ်ဆေးပြီး မှန်ကန်အောင်ပြုလုပ်ရမည်။ ပြီးနောက်တွင် လူထုစည်းရုံးရေးမှူးမှ သတင်းအချက်အလက်ထံသို့ Tablets မှ တဆင့် ဖြည့်သွင်းရမည်။

ကျေးရွာခေါင်းဆောင် အမည် စွဲဝေစွေ	ကျေးရွာခေါင်းဆောင်၏ ဝန်းနံပါတ် ၀၇ ၄၅၃၀၀၅၃၇	လူထုစည်းရုံးရေးမှူး၏ အမည် စွဲဆင်ဆင်သွင်
ပြည်နယ်/တိုင်းဒေသကြီး မကွေး	မြို့နယ် ဇမ္ဗူ	ကျေးရွာအုပ်စု ကျေးရွာ
		ကျေးရွာ အုပ်စု

က၊ လူဦးရေ

လူမျိုးစု	အိမ်ထောင်စုအရေအတွက်	ကိုးကွယ်သည့်ဘာသာ	အိမ်ထောင်စုအရေအတွက်
လူမျိုးစု (၁) မြန်မာ	၄၀	ဘာသာ (၁) မြန်မာ	၂၀၇
လူမျိုးစု (၂) မြန်မာ	၁၆၀	ဘာသာ (၂) -----	
လူမျိုးစု (၃) -----		ဘာသာ (၃) -----	
လူမျိုးစုစုစု -----		ဘာသာစုစု -----	
အခြား			
	အရေအတွက်		
မသန်စွမ်းသူများ	၅		
သက်ကြီးရွယ်အိုများ (၆၅ နှစ် နှင့် အထက်)	၂၃		

စစ်ဘေးရှောင်			
--------------	--	--	--

	အမျိုးသား (အရေအတွက်)	အမျိုးသမီး (အရေအတွက်)
လူဦးရေ	413	367
လူမျိုးစု (၁) ဗမာ	87	71
လူမျိုးစု (၂) ဗမာ	325	296
လူမျိုးစု (၃) -----		
အခြား		
အိမ်ထောင်ဦးစီး	194	10

780

(ခ) အခြေခံအဆောက်အအုံ အသုံးအဆောင်များ

စာသင်ကျောင်း	အမှတ် ခြံပိ	ကျန်းမာရေး	အမှတ် ခြံပိ	ဘာသာရေး အဆောက် အအုံများ	အမှတ် ခြံပိ
အထက်တန်းကျောင်း	<input type="checkbox"/>	ဆေးရုံ	<input type="checkbox"/>	စေတီ	<input type="checkbox"/>
အလယ်တန်းကျောင်း	<input type="checkbox"/>	ကျန်းမာရေးဌာန	<input type="checkbox"/>	ဘုန်းကြီးကျောင်း	<input type="checkbox"/>
မူလတန်းကျောင်း	၆၂	ကျန်းမာရေးဌာနခွဲ	<input type="checkbox"/>	ဟိန္ဒူဘုရားကျောင်း	<input type="checkbox"/>
မူကြိုကျောင်း	<input type="checkbox"/>	ဆေးပေးခန်း	<input type="checkbox"/>	ခရစ်ယာန်ကျောင်း	<input type="checkbox"/>
အခြား	<input type="checkbox"/>	အခြား	<input type="checkbox"/>	ဇလီ	<input type="checkbox"/>
				အခြား	<input type="checkbox"/>
မှတ်ချက်		မှတ်ချက်		မှတ်ချက်	

(ဂ) ကျွမ်းကျင်သူများမှတ်တမ်း (ကျေးရွာတွင်နေထိုင်သော သို့မဟုတ် တခြားရွာမှလာရောက်သော ကျွမ်းကျင်သူများ)

(ဝ) စာသင်ကျောင်း			(၂) ကျန်းမာရေး			(၃) လက်မှုပညာရှင်		
	ရွာတွင်နေထိုင်သူ	အခြားရွာမှလာသူ		ရွာတွင်နေထိုင်သူ	အခြားရွာမှလာသူ		ရွာတွင်နေထိုင်သူ	အခြားရွာမှလာသူ
မူလတန်းပြဆရာ/မ	<input checked="" type="checkbox"/>	<input checked="" type="checkbox"/>	ဆရာဝန်	<input type="checkbox"/>	<input type="checkbox"/>	လက်သမား	<input checked="" type="checkbox"/>	<input type="checkbox"/>
အထက်တန်းပြဆရာ/မ	<input type="checkbox"/>	<input type="checkbox"/>	လက်ထောက်ကျန်းမာရေးမှူး	<input type="checkbox"/>	<input type="checkbox"/>	ပန်းချီ	<input checked="" type="checkbox"/>	<input type="checkbox"/>
အလယ်တန်းပြဆရာ/မ	<input type="checkbox"/>	<input type="checkbox"/>	အမျိုးသမီးကျန်းမာရေးဆရာမ	<input type="checkbox"/>	<input type="checkbox"/>	လျှပ်စစ်ကျွမ်းကျင်ပီးသမား	<input type="checkbox"/>	<input type="checkbox"/>
မူကြိုဆရာ/မ	<input type="checkbox"/>	<input type="checkbox"/>	သားဖွားဆရာမ	<input type="checkbox"/>	<input type="checkbox"/>	ရေပိုက်သွယ်သူ	<input type="checkbox"/>	<input type="checkbox"/>
အခြား	<input type="checkbox"/>	<input type="checkbox"/>	ပြည်သူ့ကျန်းမာရေးလုပ်သား	<input type="checkbox"/>	<input type="checkbox"/>	စက်ပြင်ဆရာ	<input checked="" type="checkbox"/>	<input type="checkbox"/>
မှတ်ချက်			မှတ်ချက်			မှတ်ချက်		

(ဃ) ကျေးရွာသို့ ရောက်ရှိနိုင်သည့် လမ်းအခြေအနေ / ကျေးရွာတစ်ရွာသည် ၎င်း၏ ကျေးရွာအုပ်စုနှင့် ဆက်သွယ်ထားသော လမ်းအခြေအနေ (အောက်ပါတို့ကို ဝိုင်းပါ)

ကျောက်ကြမ်းလမ်း ကတ္တရာလမ်း ကွန်ကရစ်လမ်း မော်တော်ဆိုင်ကယ်လမ်း
 ကျောက်ခင်းလမ်း ခြေသားလမ်း လူသွားလမ်း အခြား _____

(င) ကျေးရွာဖွံ့ဖြိုးမှုစီမံချက်

ဝိုင်းပါ

(၁) လူထုဗဟိုပြုစီမံကိန်းမစတင်မှီ ဤကျေးရွာတွင် ကျေးရွာဖွံ့ဖြိုးမှု ရှိပါသည်/မရှိပါ/မသိပါ

စီမံချက်ရှိခဲ့ပါသလား?

- (၂) ရှိခဲ့ပါလျှင် ဤစီမံချက်ကို ပည်သည့် ခုနှစ်တွင်ပြင်ဆင်ခဲ့ပါသနည်း? နှစ်-----/မသိပါ
- (၃) ဤစီမံချက်ကို ဖြိုနယ်မှအတည်ပြုခဲ့ပါသလား? ပြုခဲ့ပါသည်/မပြုခဲ့ပါ /မသိပါ

(စ) ဝေဖန်အကွာအဝေး

- (၁) ဤကျေးရွာ၏စတီပို သို့မဟုတ် ကျေးရွာအုပ်စု၏စတီပိုအထိ ခရီးပိုင်မည်မျှကွာဝေးသနည်း? ပိုင် ၁၂၁- /မသိပါ
- (၂) ဤကျေးရွာမှ သစ်ကျေးရွာအုပ်စု၏စတီပိုအထိ သွားလာရာတွင်ကြာမြင့်သည့်အချိန်။

ခြောက်သွေ့ရာသီတွင်ကြာချိန် ၁၂၆ ----- ထော်လာဂျီ/မော်တော်ဆိုင်ကယ်/ခြေလျင်/လား/မော်တော်ဘုတ်/
အခြား -----

မိုးရာသီတွင်ကြာချိန် ၁၂၆ ----- ထော်လာဂျီ/မော်တော်ဆိုင်ကယ်/ခြေလျင်/လား/မော်တော်ဘုတ်/
အခြား -----

(ဆ) ပတ်ဝန်းကျင်ဆိုင်ရာ သဘာဝဘေးအန္တရာယ်

ဤကျေးရွာတွင် ရေကြီးခြင်းကဲ့သို့ သဘာဝဘေးအန္တရာယ်ကျရောက်ဖူးခြင်း ရှိပါသလား။

- မရှိပါ
 - ရှိပါသည်
- ရှိလျှင်ဖော်ပြပါ ၂၀၀၀ မှတ်ပေးခြင်း

(ဇ) ကျေးရွာတွင် ခွဲစည်းထားသော အဖွဲ့အစည်းများ

လူထုစတီပိုစီမံကိန်းမတိုင်မီ ဤကျေးရွာတွင် ကျေးရွာဖွံ့ဖြိုးရေးအတွက် အစိုးရ (သို့) ရွာသားများကိုယ်တိုင်(သို့) စီမံကိန်းတစ်ခုခုမှ ခွဲစည်းထားသည့် အဖွဲ့အစည်းများရှိပါသလား။

- (၁) -----
- (၂) -----

(ဈ) အထွေထွေအုပ်ချုပ်ရေး ဦးစီးဌာန (GAD) မှ မှတ်တမ်းတင်ထားခြင်း

ဤကျေးရွာသည် အထွေထွေအုပ်ချုပ်ရေး ဦးစီးဌာန (GAD) မှ မှတ်တမ်းတင်ထားမှု ရှိပါသလား။

□ မရှိပါ ရှိပါသည်

ကျေးဇူးခေါင်းဆောင်

အမည် ဒွါလ်စာ

လက်မှတ် [Signature] ဝန်.ရုံ ၂၅.၁.၂၀၁၉

လူထုဝည်းရုံးဝေးများ

အမည် ဒွါလ်စာ

လက်မှတ် [Signature] ဝန်.ရုံ ၂၅.၁.၂၀၁၉

၁၁။ ကျေးရွာဖွံ့ဖြိုးရေး ဦးစားပေး အစီအစဉ် (ပုံစံ ၈-၃)

ပုံစံ - ၈ - ၃ ကျေးရွာဖွံ့ဖြိုးရေး ဦးစားပေးအစီအစဉ် (Form PC 3)

လမ်းညွှန်ချက်၊ အဆင့်(၃) ကျေးရွာမှော်မှန်းချက်အစည်းအဝေး ပြီးဆုံးသောအခါ ကျေးရွာစီမံကိန်း အထောက်အကူပြု ကော်မတီသည် လူထုစည်းရုံးရေးမှူးအကူအညီဖြင့် ဤပုံစံကိုပြည့်စုံအောင် ပြည့်သွင်းရမည်။				
လူထုစည်းရုံးရေးမှူး/ဝန်ထမ်း အမည်				
ဇနီး	၁၅.၂.၁၇	စက်ဝန်းအား အမှတ်ဖြစ်ပါ (✓) <input checked="" type="checkbox"/> စက်ဝန်း(၁)	စက်ဝန်း(၂)	စက်ဝန်း(၃)
စက်ဝန်း(၄)				
ပြည်နယ်/တိုင်း	ဧရာဝတီ	မြို့နယ်	ပုသိမ်	ကျေးရွာအုပ်စု
			ကံ ဘျိုး	ကျေးရွာ
				ဘို.ကျေး

က။ အခက်အခဲအတားအဆီးများအားဆွေးနွေးခြင်း - ယခုလက်ရှိအခြေအနေတွင် ဤကျေးရွာဖွံ့ဖြိုးတိုးတက်ရေးအတွက် အဓိက အခက်အခဲအတားအဆီးများသည် မည်သည့်များဖြစ်ပါသနည်း။ (အမျိုးသား/သမီး အနည်းဆုံးအခက်အခဲ ၅ ရပ်စေပါ)

အမျိုးသား အဖွဲ့မှ တင်ပြသောအခက်အခဲအတားအဆီးများ	အမျိုးသမီး အဖွဲ့မှတင်ပြသောအခက်အခဲအတားအဆီးများ
၁။ စောက်/ယု.ရေ မလုံလောက်	၁။ စောက်/ယု.ရေ နှားပါး
၂။ အ.မ.က ကျွေးမွေးရေး ဖွဲ့စည်းပုံ အခြေခံဥပဒေ အောက်တွင် အကျိုးအမြတ် မရရှိခြင်း	၂။ ကမေးပုံစံ အစားအသုံး/တက်ရောက် အခွင့်အလမ်း/အကျိုးမရရှိ
၃။ စော့စွာမရှိဘဲ အကျိုးမရှိ	၃။ ယုတ်စေ့စီး အခွင့်အလမ်း (မလုံလောက်ပါ။)
၄။ ယုတ်စေ့စီး မရှိခြင်း	၄။ ကျွေးမွေးရေးအဖွဲ့ အဖွဲ့အစည်း
၅။ စွာအဖွဲ့ရှိ ရေအဖွဲ့စည်း မှတ်တမ်း	၅။ မော်တော်ယာဉ် ဖွဲ့စည်းပုံ အခြေခံဥပဒေ
၆။	၆။ ကွန်ပရက်စ် ဖွဲ့စည်းပုံ အခြေခံဥပဒေ

ခ။ မှော်မှန်းခြင်း - နောင်လာမည့် (၅) နှစ်အတွင်း ကျေးရွာဖွံ့ဖြိုးရေး မှော်မှန်းချက်များအား တင်ပြပါ။

အမျိုးသားအဖွဲ့မှ တင်ပြသောမှော်မှန်းချက်များ	အမျိုးသမီးအဖွဲ့မှ တင်ပြသောမှော်မှန်းချက်များ
၁။ အကျိုးအမြတ် စောက်/ယု.ရေ/ကျေးမွေးရေး	၁။ စောက်/ယု.ရေ ရေအဖွဲ့/ကျေးမွေးရေး
၂။ အ.မ.က ကျွေးမွေးရေး/အကျိုး မရရှိခြင်း	၂။ ကျွေးမွေးရေး အဖွဲ့အစည်း/အကျိုးမရရှိခြင်း
၃။ စော့စွာမရှိဘဲ အကျိုးမရှိ	၃။ ယုတ်စေ့စီး အဖွဲ့အစည်း အဖွဲ့အစည်း
၄။ ယုတ်စေ့စီး အဖွဲ့အစည်း မရှိခြင်း	၄။ စွာအဖွဲ့ အဖွဲ့အစည်း အဖွဲ့အစည်း
၅။ စွာအဖွဲ့ရှိ စော့စွာမရှိခြင်း	၅။ မော်တော်ယာဉ် အဖွဲ့အစည်း အဖွဲ့အစည်း
၆။	၆။ ကွန်ပရက်စ် အဖွဲ့အစည်း အဖွဲ့အစည်း

ဂ။ လူထုစီမံကိန်း၏ လာမည့် (၄) နှစ်အတွက် အကျိုးဝင်သော ဦးစားပေး ဖွံ့ဖြိုးတိုးတက်မှု လုပ်ငန်း အစီအစဉ်များအားဖော်ပြပါ။

အဆင့်	ကျေးရွာအတွက် ဦးစားပေး ဖွံ့ဖြိုးတိုးတက်မှု လုပ်ငန်းစဉ်များ	အဆိုပြုသူ (အမျိုးသားများ/ အမျိုးသမီးများ/အမျိုးသား+ အမျိုးသမီး)	ခန့်မှန်းကုန်ကျ ဝင်ရိတ်	အကျိုးခံစားခွင့်ရှိသူ ခန့်မှန်းခြေ အရေအတွက်
၁။	ကျေးရွာအတွက် အကျိုးအမြတ် စောက်/ယု.ရေ	က + ဝ		
၂။	အကျိုးအမြတ် စောက်/ယု.ရေ	က + ဝ		
၃။	ကျေးရွာအတွက် အကျိုးအမြတ် စောက်/ယု.ရေ	ဝ		
၄။	ကျေးရွာအတွက် အကျိုးအမြတ် စောက်/ယု.ရေ	က		
၅။	ယုတ်စေ့စီး အဖွဲ့အစည်း	က + ဝ		
၆။				

ဃ။ လူထုပီပဲက်နိးအိ လာမညိ(၄)နဲအတွက် အကျုံးမဝင်သော ဦးစားပေး ဖွံ့ဖြိုးတိုးတက်မှု လုပ်ငန်း အစီအစဉ်များအားဖော်ပြပါ။

အဆင့်	ကျေးရွာအတွက် ဦးစားပေး ဖွံ့ဖြိုး တိုးတက်မှု လုပ်ငန်းစဉ်များ	အဆိုပြုသူ (အမျိုးသားများ/ အမျိုးသမီးများ/အမျိုးသား+ အမျိုးသမီး)	အခန်းကဏ္ဍ
၀	ကျွေးမွေးရေး ဝန်ဆောင်မှု	၁	
၂			
၃			
၄			
၅			
၆			
၇			
၈			

ခေါင်းဆောင်၊ ကျေးရွာပီပဲက်နိးအထောက်အကူပြုကော်မီတီမှ အတည်ပြုသည်။

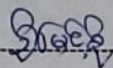
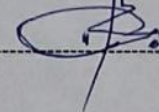
အမည် -----  ----- လက်မှတ် -----  ----- နေ့.ရက် -----

ပုံစံ - ၀-၃ ကျေးရွာဖွံ့ဖြိုးရေး ဦးစားပေးအစီအစဉ် (Form PC 3)

လယ်ဧက/တိုင်း ၆၇၀၀၀		အဆင့်(၃)ကျေးရွာဖွံ့ဖြိုးရေးအစီအစဉ်အောက်တွင် ပြန်လည်ထူထောင်ရေးအစီအစဉ် အောက်တွင် ပြန်လည်ထူထောင်ရေးအစီအစဉ် အောက်တွင် ပြန်လည်ထူထောင်ရေးအစီအစဉ်	
လူထုစည်းရုံးရေးမှူး/ဝန်ထမ်း အမည် - <u>စိုးစောစောစော</u>			
နေ့စွဲ ၂၇.၁.၁၇		စက်ဝန်းအား အမှတ်ဖြစ်ပါ (✓) <input type="checkbox"/> စက်ဝန်း(၁) <input type="checkbox"/> စက်ဝန်း(၂) <input type="checkbox"/> စက်ဝန်း(၃) <input type="checkbox"/> စက်ဝန်း(၄)	
ပြည်နယ်/တိုင်း	မြို့နယ်	ကျေးရွာအုပ်စု	ကျေးရွာ
ဧရာဝတီ	ဇမာတ	ကျေးရွာအုပ်စု	ကျေးရွာ

က။ အဝက်အစဲအတားအဆီးများအား ဆေးကုသခြင်း - ယခုလက်ရှိအခြေအနေတွင် ဤကျေးရွာဖွံ့ဖြိုးရေးတိုင်းတာရေးအတွက် အဓိကအခက်အခဲအတားအဆီးများသည် မည်သည့်အခက်အခဲအတားအဆီးများဖြစ်ပါသနည်း။ (အမျိုးသား/သမီး အနည်းဆုံးအဝက်အစဲ ၅ ခုစီဖော်ပြပါ)

အုပ်စုဖွဲ့စည်းမှုများမှ တစ်ပြင်ညီအခက်အခဲအတားအဆီးများ	
ကျေးရွာခြံစခန်း၊ မျက်နှာမမြင်၊ ထမင်းပွား၊ ဝတ်စုံ	<input type="checkbox"/> ကျား ၀၀ <input type="checkbox"/> ကျား+ ၀
ကျေးရွာခြံစခန်း၊ မျက်နှာမမြင်၊ ထမင်းပွား၊ ဝတ်စုံ	<input type="checkbox"/> ကျား ၀၀ <input type="checkbox"/> ကျား+ ၀
ကျေးရွာခြံစခန်း၊ မျက်နှာမမြင်၊ ထမင်းပွား၊ ဝတ်စုံ	<input type="checkbox"/> ကျား ၀၀ <input type="checkbox"/> ကျား+ ၀
ကျေးရွာခြံစခန်း၊ မျက်နှာမမြင်၊ ထမင်းပွား၊ ဝတ်စုံ	<input type="checkbox"/> ကျား ၀၀ <input type="checkbox"/> ကျား+ ၀
ကျေးရွာခြံစခန်း၊ မျက်နှာမမြင်၊ ထမင်းပွား၊ ဝတ်စုံ	<input type="checkbox"/> ကျား ၀၀ <input type="checkbox"/> ကျား+ ၀

ခ။ မျှော်မှန်းခြင်း- နောင်လာမည့် (၅) နှစ် အတွင်း ကျေးရွာဖွံ့ဖြိုးရေး မျှော်မှန်းလျာထားချက်များအား တင်ပြပါ။

အုပ်စုဖွဲ့စည်းမှုများမှ တစ်ပြင်ညီအခက်အခဲအတားအဆီးများ	
ကျေးရွာခြံစခန်း၊ မျက်နှာမမြင်၊ ထမင်းပွား၊ ဝတ်စုံ	<input type="checkbox"/> ကျား ၀၀ <input type="checkbox"/> ကျား+ ၀
ကျေးရွာခြံစခန်း၊ မျက်နှာမမြင်၊ ထမင်းပွား၊ ဝတ်စုံ	<input type="checkbox"/> ကျား ၀၀ <input type="checkbox"/> ကျား+ ၀
ကျေးရွာခြံစခန်း၊ မျက်နှာမမြင်၊ ထမင်းပွား၊ ဝတ်စုံ	<input type="checkbox"/> ကျား ၀၀ <input type="checkbox"/> ကျား+ ၀
ကျေးရွာခြံစခန်း၊ မျက်နှာမမြင်၊ ထမင်းပွား၊ ဝတ်စုံ	<input type="checkbox"/> ကျား ၀၀ <input type="checkbox"/> ကျား+ ၀

ဘလပ်စတီရပ်များပေါ်မှာလုပ်ငန်း၊ စင်္ကြံမြှုပ်တက်ကားစာ၊ ကျား၊ ကျား+မ

ဂ။ လူထုစီမံကိန်း၏ လာမည့် (၄)နှစ်အတွက် အကျုံးဝင်သော ဦးစားပေး၊ ဖွံ့ဖြိုးတိုးတက်မှု လုပ်ငန်း၊ အစီအစဉ်များအားဖော်ပြပါ။

ဦးစားပေးအဆင့်	ကျေးရွာအတွက် ဦးစားပေး၊ ဖွံ့ဖြိုးတိုးတက်မှု လုပ်ငန်းစဉ်များ	အဆိုပြုသူ (အမျိုးသားများ/ အမျိုးသမီးများ/ အမျိုးသား + အမျိုးသမီး)	အခန်းကဏ္ဍ	ဦးစားပေးအဆင့်သတ်မှတ်ချက်	ခန့်မှန်းကုန်ကျစရိတ်	အကျိုးခံစားခွင့်ရှိသူ နှင့် မှန်းခြေအရေအတွက်		
						ကျား	မ	ပေါင်း
၁	စတုဂံမြေခင်းကျွဲကာလခြေ	ကျား + ၁၀	Other	၁	၆၇၆၅	၄၅၃	၃၆၇	၇၆၀
၂	အထက်ပိုင်းတုတ်တောင်ခြေ	"	Water	၂	-	၄၅၃	၃၆၇	၇၆၀
၃	လျှပ်စစ်ဖိုဖေးအောင်စေခြေ	"	Electric	၃	-	၄၅၃	၃၆၇	၇၆၀
၄								
၅								

ဃ။ လူထုစီမံကိန်း၏ လာမည့် (၄) နှစ်အတွက် အကျုံးမဝင်သော ဦးစားပေး၊ ဖွံ့ဖြိုးတိုးတက်မှု လုပ်ငန်း၊ အစီအစဉ်များအားဖော်ပြပါ။

အဆင့်	ကျေးရွာအတွက် ဦးစားပေး၊ ဖွံ့ဖြိုးတိုးတက်မှု လုပ်ငန်းစဉ်များ	အဆိုပြုသူ (အမျိုးသားများ/ အမျိုးသမီးများ/ အမျိုးသား + အမျိုးသမီး)	အခန်းကဏ္ဍ
၁	စက်ယူပေးစီစဉ်	မ	Leveling
၂	စက်ယူပေးစီစဉ်	ကျား	"
၃	စက်ယူပေးစီစဉ်	ကျား + ၁၀	"
၄			
၅			

ခေါင်းစောင်၊ ကျေးရွာစီမံကိန်းအထောက်အကူပြုကော်မတီမှအတည်ပြုသည်။

အမည် ဒေါ်အေးအေး လက်မှတ် [Signature] နေ့စွဲ ၇.၆.၁၉

၁၂။ ကျေးရွာအုပ်စုစီမံကိန်းလုပ်ငန်းခွဲရွေးချယ်ခြင်း (ပုံစံ ၀-၄)

ပုံစံ - ၀ - ၄ ကျေးရွာအုပ်စုစီမံကိန်းလုပ်ငန်းခွဲရွေးချယ်ခြင်းပုံစံ (Form PC 4)

လက်မှတ်ချက်၊ စီမံကိန်းလုပ်ငန်းခွဲရွေးချယ်မှုအစည်းအဝေးပြီးနောက်တွင် ကျေးရွာအုပ်စု CF/TF တို့၏ အကူအညီရယူ၍ ကျေးရွာစီမံကိန်းကော်မတီမှ လက်မှတ်ရေးထိုးပြီး အဆိုပါပုံစံအား ပြည့်စုံအောင်ပြည့်သွင်းရမည်။ ဤပုံစံအား ပြည့်စုံစွာပြည့်သွင်းပြီးပါက ကျေးရွာအုပ်စုမှ မြို့တိုက်တက်ရောက်စီမံချက်တွင် TPIC သို့ ပေးပို့ရန်အတွက် နောက်ဆက်တွဲအဖြစ် ထားရှိရမည်။ CF မှ ကျေးရွာတစ်ရွာချင်းစီ၏ စီမံကိန်းလုပ်ငန်းခွဲရွေးချယ်ရာ အချက်အလက်များကို MIS သို့ ထည့်သွင်းရမည်။ (ယခုနှစ်စီမံကိန်းလုပ်ငန်းခွဲ မလုပ်ကိုင်သော ကျေးရွာများ မပါဝင်ပါ။)

ကျေးရွာစည်းရုံးရေးမှူး/ဝန်ထမ်းအမည် ဦးအောင်ကျော်
 နေ့စွဲ 16. ၉. 2017
 ပြည်နယ်/တိုင်း မကွေး မြို့နယ် ပုသိမ်

ကျေးရွာအမည်	ထောင်ရွက်မည် လုပ်ငန်းများ	အတိုင်းအတာ	ခန့်မှန်း တိုက်ရိုက် အကျိုးခံစားခွင့် ရှိသူများ	အဆိုပြုတင်ပြသူ	ခန့်မှန်းကုန်ကျစရိတ်		စုစုပေါင်း
					စီမံကိန်းမှ ထည့်ဝင်မှု	ကျေးရွာမှ ထည့်ဝင်မှု	
ကံပျို	ပြေသာလမ်း - 1500x12x ကျောက်ပြာ - 615 x 12 x 6" ကျောက်ပြာ - 20'	1191	0 ကျား 0 မ ၂ ကျား + ၀	0 ကျား 0 မ ၂ ကျား + ၀	၅100000/-		၅1 သိန်း
အထက်စု	ပြေသာလမ်း - 1800 x 12 x 1'	666	0 ကျား 0 မ ၂ ကျား + ၀	0 ကျား 0 မ ၂ ကျား + ၀	2200000/-		၇2 သိန်း
တန့်ခွေး	ကျောက်ပြာလမ်း - 46၈ x 8 x 6" အမိုး (ကျောက်) (34 x 64') ကျောက်ပြာ (62 x 34')	708	0 ကျား 0 မ ၂ ကျား + ၀	0 ကျား 0 မ ၂ ကျား + ၀	၅290000/-		၅၇.4 သိန်း
မောက်ကွင်း	ပြေသာလမ်း - 4000 x 12 x 6" ကျောက်ပြာ 100 x 12 x 6" ကျောက်ပြာ 750 x 12 x 6" ပြေသာလမ်း - 1750 x 12 x 6"	416	0 ကျား 0 မ ၂ ကျား + ၀	0 ကျား 0 မ ၂ ကျား + ၀	12100000/-		121 သိန်း
ကမ်းသာသာ	ပြေသာလမ်း - 1750 x 12 x 6"	772	0 ကျား 0 မ ၂ ကျား + ၀	0 ကျား 0 မ ၂ ကျား + ၀	၅600000/-		၅6 သိန်း

စက်ဝန်းအားအမှတ်ခြစ်ပေးပါ။ (✓) မြစ်ကန် (၁) မြစ်ကန် (၂) မြစ်ကန် (၃) မြစ်ကန် (၄)

ကျေးရွာအုပ်စု ကံပျို

ရာထူး ကျေးရွာအုပ်စု စီမံကိန်းကော်မတီ ဥက္ကဋ္ဌအမည်
 မောင်သန်းသန်းစိန်
 ပါမီကင်း

လက်မှတ်

ရက်စွဲ 17/2/2016

ပထမအကြိမ် အစည်းအဝေး
ဖွဲ့စည်းပုံ စာတမ်း

ကျေးဇူး - သိရှိစေ
ရက် - ၇.၁၂.၁၈

မူဝါဒ - သိရှိစေ

မျှော် - ရာစာ ၁၂.၇၅၅ နှစ်

အရပ် - ကိန်းကျေးဇူး - အိုးထောင်ကြီးကျောင်း

အကြောင်းအရာ - ကျေးဇူးစိတ်ဝင် အစည်းအဝေး

ဖက်ကပ်ကိစ္စများ - အုပ် (၈၁) + ၆ (၇၆) + ပေါ် (၁၅၅) နှစ်
- ဗမာ (၂၀) နှစ် + ရက် (၁၅၅) နှစ်

အစီအစဉ် (၁) - ကျေးဇူး စာတမ်းအရပ် ၁၅၅ နှစ်၊ အစည်းအဝေးအကြောင်းအရာတွင်
ဖက်ကပ်ကိစ္စများကို ပထမအကြိမ်၊ ကျေးဇူးစိတ်
ဝင်ကျောင်း၊ အစည်းအဝေး အစည်းအဝေး အစည်းအဝေး အစည်းအဝေး
အစည်းအဝေး

အစီအစဉ် (၂) - အရ ၂၄ နှစ်အထိအစည်းအဝေး၊ စိန်ကျွန်း၊ စိန်ကျွန်း၊ စိန်ကျွန်း၊
စိန်ကျွန်း၊ စိန်ကျွန်း၊ စိန်ကျွန်း၊ စိန်ကျွန်း၊ စိန်ကျွန်း၊ စိန်ကျွန်း၊
အစည်းအဝေးအစည်းအဝေး

အစီအစဉ် (၃) - စာတမ်းအရ PRA ၂၀၁၂ နှစ်အစည်းအဝေးအစည်းအဝေး၊
အစည်းအဝေးအစည်းအဝေး၊ အစည်းအဝေးအစည်းအဝေး၊ အစည်းအဝေးအစည်းအဝေး၊
အစည်းအဝေးအစည်းအဝေး

အစီအစဉ် (၄) - စာတမ်းအရ စိန်ကျွန်းစိန်ကျွန်း၊ စိန်ကျွန်း (၂၀၁၅)၊ ၁၀၀၀ (၂၀၁၅) နှစ်၊
အစည်းအဝေးအစည်းအဝေး၊ အစည်းအဝေးအစည်းအဝေး၊ အစည်းအဝေးအစည်းအဝေး၊
အစည်းအဝေးအစည်းအဝေး

အစီအစဉ် (၅) - စာတမ်းအရ ကျေးဇူးစိတ်ဝင် အစည်းအဝေးအစည်းအဝေး
(၁) စိန်ကျွန်း၊ (၂) စိန်ကျွန်း၊ (၃) စိန်ကျွန်း၊ (၄) စိန်ကျွန်း၊ (၅) စိန်ကျွန်း၊
အစည်းအဝေးအစည်းအဝေး

အစီအစဉ် (၆) - စာတမ်းအရ ကျေးဇူးစိတ်ဝင် အစည်းအဝေးအစည်းအဝေး၊
အစည်းအဝေးအစည်းအဝေး၊ အစည်းအဝေးအစည်းအဝေး၊ အစည်းအဝေးအစည်းအဝေး၊
အစည်းအဝေးအစည်းအဝေး

အခမဲ့: အထူးဆုံး: ဖြစ်ပျက်မှု မှတ်တမ်း

၁၉၈၅ ခု၊ ၁၀ ဇူလိုင်

အထူးအရာ - စီမံကိန်း လုပ်ငန်း ဦးစီးဌာန ပြင်ဆင်ရေး ကိစ္စ -
 အဆိုပါ ကိစ္စတွင် ပထမဦးစွာ ညွှန်ကြားရေးမှူးချုပ်၊
 ဦးစိုးမြင့်၊ ရေး စီမံချက် အကောင်အထည်ဖော်ရေး အဖွဲ့၏ ဦးစီးအဖြစ်
 ရန်ကင်းလှ (၁၉၃၂) ဦးစွာ အခမဲ့ အထူး အထူး အထူး အထူး အထူး

အဖွဲ့အစည်းများ - ဦးစိုးမြင့်၊ ဦးစိုးမြင့်၊ ဦးစိုးမြင့်၊ ဦးစိုးမြင့်၊
 ဦးစိုးမြင့်၊ ဦးစိုးမြင့်၊ ဦးစိုးမြင့်၊ ဦးစိုးမြင့်၊
 ဦးစိုးမြင့်၊ ဦးစိုးမြင့်၊ ဦးစိုးမြင့်၊ ဦးစိုးမြင့်၊
 ဦးစိုးမြင့်၊ ဦးစိုးမြင့်၊ ဦးစိုးမြင့်၊ ဦးစိုးမြင့်၊
 ဦးစိုးမြင့်၊ ဦးစိုးမြင့်၊ ဦးစိုးမြင့်၊ ဦးစိုးမြင့်၊

အဆိုပါအဖွဲ့များ - အဆိုပါအဖွဲ့အစည်းများ များစွာ အများဆုံး

အထူးအရာတွင် အဖွဲ့အစည်းများ အဖွဲ့အစည်းများ အဖွဲ့အစည်းများ
 အဖွဲ့အစည်းများ အဖွဲ့အစည်းများ အဖွဲ့အစည်းများ အဖွဲ့အစည်းများ

- | | |
|----------------|-----------------|
| ၁။ ဦးစိုးမြင့် | ၁၀။ ဦးစိုးမြင့် |
| ၂။ ဦးစိုးမြင့် | ၁၁။ ဦးစိုးမြင့် |
| ၃။ ဦးစိုးမြင့် | ၁၂။ ဦးစိုးမြင့် |
| ၄။ ဦးစိုးမြင့် | ၁၃။ ဦးစိုးမြင့် |
| ၅။ ဦးစိုးမြင့် | ၁၄။ |
| ၆။ ဦးစိုးမြင့် | ၁၅။ |
| ၇။ ဦးစိုးမြင့် | |

၁၄။ ကဏ္ဍအလိုက် ဖွံ့ဖြိုးရေး ဦးစားပေးလုပ်ငန်းများ

စနစ်ဆိုင်ရာ (၄) မြားများအသုံးအပြုအတွက် ဦးစားပေးဖွံ့ဖြိုးရေးလုပ်ငန်းစဉ် အနှစ်ချုပ်

မူရင်းသည်အား VASC တွင်ထားရှိရပါမည်။ အခြားဌာနများနှင့် ညှိနှိုင်းရန်အတွက် မိတ္တူအား TPIC သို့ပို့ရပါမည်။ MIS data အနေဖြင့် သွင်းရန် မလိုအပ်ပါ။

အဆင့်	လုပ်ငန်း	မည်သူဦးစားပေးလိမ့်	ကျေးဇူးတင်တာဝန်ခံသူ (သို့) အုပ်စု	ပြင်ပမှမည်သူ ထောက်ပံ့မလိမ့်	
အခြေခံအဆောက်အအုံ	၀	ကျေးဇူးတင်အပ်ကြပါ	<input checked="" type="checkbox"/> ဝ <input checked="" type="checkbox"/> ကျား	VASC	ကျေးဇူးတင်အပ်ကြပါ
	၂	ဆောင်ရွက်ရမည့်	<input checked="" type="checkbox"/> ဝ <input checked="" type="checkbox"/> ကျား	VASC	"
	၃	လျှော့ချပေးမည်	<input checked="" type="checkbox"/> ဝ <input checked="" type="checkbox"/> ကျား	VASC	"
	၄		<input type="checkbox"/> ဝ <input type="checkbox"/> ကျား		
	၅		<input type="checkbox"/> ဝ <input type="checkbox"/> ကျား		
အထောက်အပံ့ပေးရေးလုပ်ငန်းစဉ်	၀	စနစ်ပြင်ဆင်ရေး	<input checked="" type="checkbox"/> ဝ <input type="checkbox"/> ကျား	VASC	ကျေးဇူးတင်အပ်ကြပါ
	၂	စနစ်ပြင်ဆင်ရေး	<input type="checkbox"/> ဝ <input checked="" type="checkbox"/> ကျား	VASC	"
	၃	စနစ်ပြင်ဆင်ရေး	<input checked="" type="checkbox"/> ဝ <input type="checkbox"/> ကျား	VASC	"
	၄		<input type="checkbox"/> ဝ <input type="checkbox"/> ကျား		
	၅		<input type="checkbox"/> ဝ <input type="checkbox"/> ကျား		
ကျန်းမာရေးနှင့် အာဟာရ	၀		<input type="checkbox"/> ဝ <input type="checkbox"/> ကျား		
	၂		<input type="checkbox"/> ဝ <input type="checkbox"/> ကျား		
	၃		<input type="checkbox"/> ဝ <input type="checkbox"/> ကျား		
	၄		<input type="checkbox"/> ဝ <input type="checkbox"/> ကျား		
	၅		<input type="checkbox"/> ဝ <input type="checkbox"/> ကျား		
ပညာရေး	၀		<input type="checkbox"/> ဝ <input type="checkbox"/> ကျား		
	၂		<input type="checkbox"/> ဝ <input type="checkbox"/> ကျား		
	၃		<input type="checkbox"/> ဝ <input type="checkbox"/> ကျား		

VDP အရည်အသွေးထိန်းချုပ်မှု

ထိန်းချုပ်သူ-	ရက်စွဲ-	ရွာ-	VDP ရက်စွဲ
		မြို့နယ်	ကျေးရွာအုပ်စု

VDP စာရွက်စာတမ်းပြီးဆုံးမှုကို စစ်ဆေးပါ။ (OM အရ)

- မျက်နှာပုံ (အပုံ)
- မာတိကာ
- ကျေးရွာအခြေခံ (data)
- PSA အကျဉ်းချုပ်နှင့် PRA လုပ်ငန်းစဉ်
- အမျိုးသားအမျိုးသမီး အဖွဲ့များ၏ အခက်အခဲများ
- ကျေးရွာမျှော်မှန်းချက် (ဆွေးနွေးချက် ရလဒ်)
- အမျိုးသား၊ အမျိုးသမီးအဖွဲ့များ သဘောတူထားသည့် (၄) နှစ်အတွက် ဦးစားပေး လုပ်ငန်းများ စာရင်း (အခြေခံ အဆောက်အအုံ၊ အသက်မွေးမှု၊ ပညာရေး၊ လူမှုရေးထိန်းသိမ်းမှု၊)

နောက်ဆက်တွဲများ

- လူမှုရေးအကဲဖြတ်မှု၊ စာရွက်စာတမ်း၊ ဓါတ်ပုံနှင့် PRA လုပ်ငန်းစဉ်၊ မြေပုံများပါရမည်၊ စည်းစိမ်ပိုင်ဆိုင်မှု အဆင့်၊ Venn ပုံ.....
- ကျေးရွာစီမံကိန်း ရေးဆွဲရေး အစည်းအဝေးမှတ်တမ်း မိတ္တူ
- ကျေးရွာ၏ အချက်အလက် (PC 1 ပုံစံ)
- ကျေးရွာမျှော်မှန်းချက်

(၂) လူမှုရေးအကဲဖြတ်မှုအရည်အသွေးနှင့် (VDP စစ်ဆေးပါ)

- VDP တွင် ပါဝင်သော ဦးရေ (အမျိုးသားအမျိုးသမီး)
- လူမှုရေးအကဲဖြတ်မှုအရည်အသွေးနှင့် VDP အတွက် ရက်ပေါင်း
- PRA အသုံးပြုမှုအရည်အတွက်
- ပါဝင်သောဦးရေနှင့် လုပ်ငန်းများ မှတ်တမ်းတင်ခြင်း (အစည်းအဝေးမှတ်တမ်း၊ ဓါတ်ပုံ၊ တိုင်းရင်းသားအနည်းစုနှင့် ထိခက်လွယ်သောအဖွဲ့များ၊)
 - အလွန်ကောင်
 - ကောင်း
 - ညံ့
- လုပ်ငန်းများမှတ်တမ်းတင်ခြင်းနှင့် အမျိုးသမီးအဖွဲ့အစည်း၏ ရလဒ်အား ခွဲခြားပေးထားသလား၊
 - ရှိ
 - မရှိ
- စီမံကိန်း အရေအတွက် (အမျိုးသား၊ အမျိုးသမီးရွေးချယ်မှုအရေအတွက်)

PRA နှင့်သက်ဆိုင်သော အခြားစီမံကိန်းအရေအတွက် (အမျိုးသားအမျိုးသမီးရွေးချယ်မှုအရေအတွက်)