

ပြည်ထောင်စုသမ္မတမြန်မာနိုင်ငံတော်အစိုးရ
စိုက်ပျိုးရေး၊ မွေးမြူရေးနှင့် ဆည်မြောင်း ဝန်ကြီးဌာန
ကျေးလက်ဒေသဖွံ့ဖြိုးတိုးတက်ရေးဦးစီးဌာန
ပင်လည်ဘူးမြို့နယ်



လူထုပဟိုပြုစီမံကိန်း
National Community Driven Development Project
(NCDDP)



ကျေးရွာဖွံ့ဖြိုးရေးအစီအစဉ်
Village Development Plan (VDP)
ပဟောက်ကျေးရွာကျေးရွာ၊ ကသောကျေးရွာအုပ်စု



မာတိကာ

၁။ပင်လည်ဘူးမြို့နယ်မြေပုံ..... 2

၂။ကသောကျေးရွာအုပ်စုမြေပုံ 3

၃။ကျေးရွာအုပ်စုတွင်ပါဝင်သောကျေးရွာစာရင်းများ 4

၄။ကျေးရွာအခြေခံအချက်အလက်များ 4

၅။ကျေးရွာဖွံ့ဖြိုးရေးအစီအစဉ်အတွက်အသုံးပြုခဲ့သောလူမှုဆန်းစစ်ချက်များ 6

၆။ကျေးရွာဖွံ့ဖြိုးရေးအစီအစဉ်အတွက်အသုံးပြုခဲ့သော PRA tools
များနှင့်တစ်ခုချင်းစီအတွက်သုံးသပ်ချက်များ..... 8

၇။ကျေးရွာကော်မတီဖွဲ့စည်းခြင်းနှင့်ဖွံ့ဖြိုးရေးစီမံချက်ရေးဆွဲခြင်းမှတ်တမ်းခါတ်ပုံများ 28

၈။ကော်မတီစာရင်း 32

၉။ပုံစံ(၁) ကျေးရွာအခြေခံချက်လက်များ 36

၁၀။ပုံစံ၂စီမံကိန်းစက်ဝန်းအချိန်ဇယား 46

၁၁။ပုံစံ၃ကျေးရွာဖွံ့ဖြိုးရေးဦးစားပေးအစီအစဉ်ရေးဆွဲခြင်း 52

၁၂။ပုံစံ၄ကျေးရွာဖွံ့ဖြိုးရေးစီမံကိန်းလုပ်ငန်းခွဲရွေးချယ်ခြင်းပုံစံ 63

၁၃။အစည်းဝေးမှတ်တမ်းများ 64

၁၄။ကဏ္ဍအလိုက်ဦးစားပေးဖွံ့ဖြိုးရေးလုပ်ငန်းစဉ်များ 68



၁။ ပင်လည်ဘူးမြို့နယ်မြေပုံ

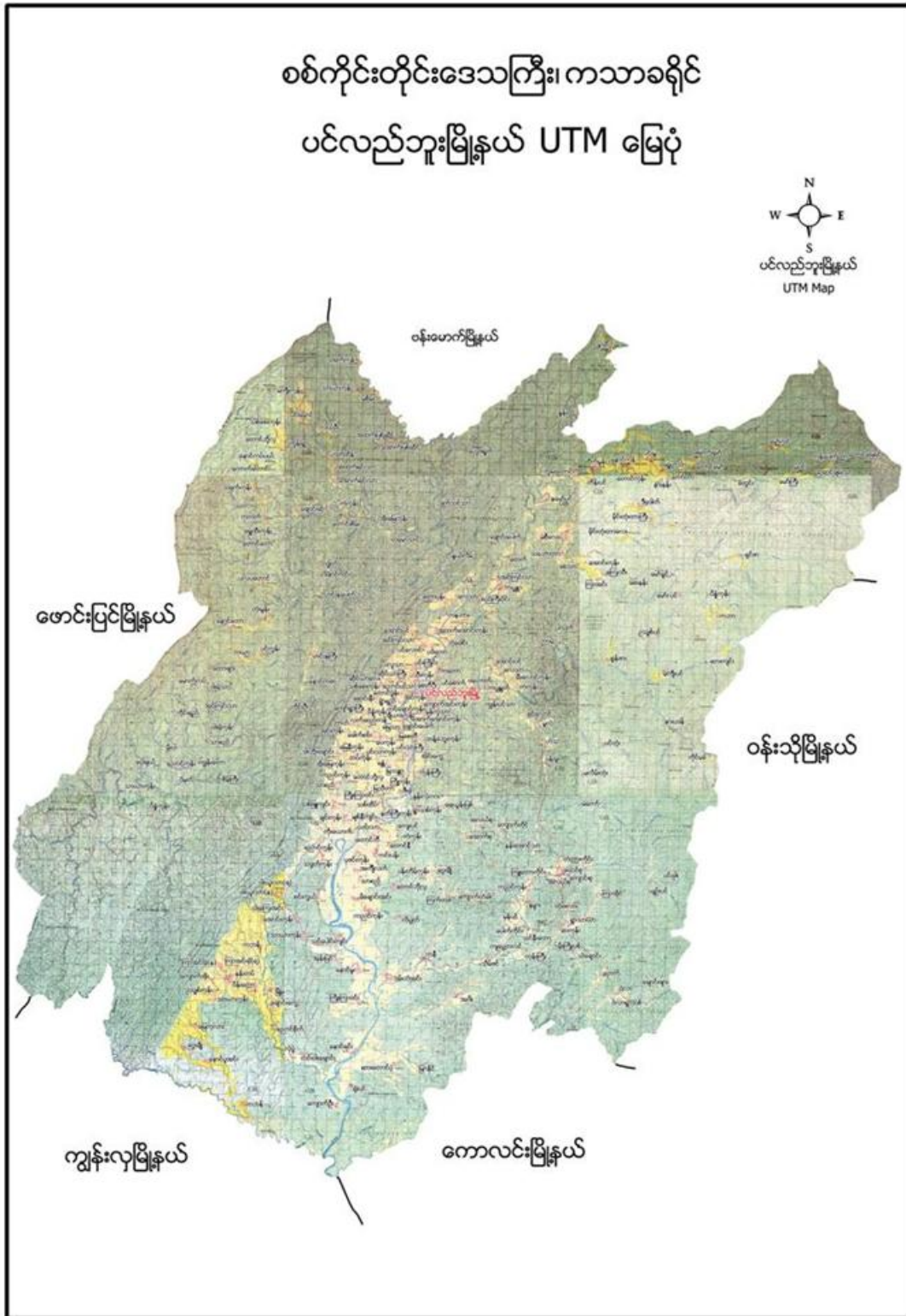



၃။ ကျေးရွာအုပ်စုတွင်ပါဝင်သောကျေးရွာစာရင်းများ

မှန်ကူသာ၊ ကသော၊ ပင်စောက်၊ ဗဟောက်၊ ကျောက်အင်းကုန်း၊ အောင်အောင်ကုန်း၊ အထက်အောင်ကုန်း၊ ဘုံကောင်း၊ ကနဘားတို့ ပါဝင်သည်။

၄။ ကျေးရွာအခြေခံအချက်အလက်များ

၁။ ကျေးရွာသမိုင်းအကျဉ်း

ဗဟောက်ကျေးရွာသည် ချောင်းကို အမှီပြုပြီး တည်ထောင်ခဲ့ကြသည်။ ချောင်းရေလွှမ်းမိုးမှုများ ဖြစ်ပေါ်ရာ ပြောင်းရွှေ့နေထိုင်ကြရာမှ အထက်ဗဟောက်ရွာဟု ခေါ်တွင်ခဲ့ကြပြီး နှစ်ပေါင်းကြာလာသောအခါတွင် ဗဟောက်ဟု အမည်တွင်လာခဲ့သည်။ ချောင်းအနီးတွင် တည်ရှိသော ရွာဖြစ်သဖြင့် ရေလွှမ်းမိုးမှုများ ဖြစ်ပေါ်ပြီး အနိမ့်ပိုင်းအိမ်များမှာ ရေလွှမ်းမိုး ခံကြရသည်။ ၂၀၀၅နှစ်တွင် တစ်ကြိမ် ၂၀၁၅ခုနှစ်တွင် တစ်ကြိမ် ရေလွှမ်းမိုးမှု ခံခဲ့ရသည်။ ကျန်းမာရေးတွင် ဆိုးဝါးသော ကပ်ဘေးများ ကျရောက်ခြင်းမရှိဘဲ ကောင်းမွန်ခဲ့ပြီး ရာသီဥတုအခြေနေမှာလည်း ဆိုးဆိုးဝါးဝါး မရှိခဲ့ကြောင်း သိရှိခဲ့ပါသည်။ ကျေးရွာတွင် မူလွန်ကျောင်းတစ်ကျောင်း ဘုန်းတော်ကြီးကျောင်းများ တည်ရှိနေပြီး ဒေသခံများမှ အဓိက စပါးစိုက်ပျိုးပြီး အေးချမ်းစွာရှိနေသည်။

၂။ လူနည်းစုလူမျိုးအိမ်ထောင်စု

| အမျိုးအစား | အိမ်ထောင်စု | ကျား | မ | စုစုပေါင်း |
|------------|-------------|------|---|------------|
| မရှိ | - | - | - | - |

၃။ ကျေးရွာတွင်းရှိစုစုပေါင်းအိမ်ထောင်စု

| အမျိုးအစား | အိမ်ထောင်စု | ကျား | မ | စုစုပေါင်း |
|------------|-------------|------|-----|------------|
| ဗမာ | ၆၂ | ၁၆၇ | ၁၅၈ | ၃၂၅ |

၄။ ထိခိုက်လွယ်အုပ်စု

| ထိခိုက်လွယ်အုပ်စု | အိမ်ထောင်စု | ကျား | မ | စုစုပေါင်း |
|-------------------|-------------|------|----|------------|
| သက်ကြီး | ၂၂ | ၈ | ၁၄ | ၂၂ |
| မြေယာမဲ့ | ၁ | ၂ | ၃ | ၅ |
| မသန်စွမ်း | ၁ | | ၁ | ၁ |

၅။ အဓိကစီးပွားရေးလုပ်ငန်းများ



| စိုက်ပျိုးရေး | မွေးမြူရေး | အသေးစားစီးပွားရေး | အခြား |
|---------------|------------|-------------------|---------|
| စပါး | ကျွဲ | အသေးစားဆိုင် | လက်သမား |
| မြေပဲ | နွား | | |
| နှမ်း | ဝက် | ကုန်သည် | ပန်းရံ |
| | ကြက် | | |

၆။ ကျေးရွာအတွင်းအဓိကပိုင်ဆိုင်မှုများ

| ကျေးရွာပိုင်ဆိုင်မှုများ | စိုက်ပျိုးမြေ | စားကျက်မြေ | သစ်တောမြေ | သဲ/ကျောက်ရရှိမှု | ရေတွင်း/ရေကန် | စက်ရေတွင်း |
|--------------------------|---------------|------------|-----------|------------------|---------------|------------|
| အရေအတွက် | ဧက ၂၀၇ | ၇၀ဧက | ၃၀ | ရှိ-ရှိ | ၅ / ၃ | - |
| ကျေးရွာပိုင်ဆိုင်မှုများ | ကား | ထော်လာဂျီ | မြေတူးစက် | လမ်းကြိုတ်စက် | အသေးစားဆည် | ဈေးဆိုင် |
| အရေအတွက် | - | - | - | - | | ၅ |

၇။ ကျေးရွာအတွင်းအခြားပိုင်ဆိုင်မှုများ

| ကျေးရွာပိုင်ဆိုင်မှုများ | ရေတင်စက် | ထွန် | ထယ် | ကျွဲ | နွား |
|--------------------------|----------|----------|-------------------|---------|------|
| အရေအတွက် | ၁၀ | ၅၉ | ၅၉ | ၇၅ | ၂၂၂ |
| ကျေးရွာပိုင်ဆိုင်မှုများ | ဝက် | ဆိုင်ကယ် | ကျွမ်းကျင်လုပ်သား | လုပ်သား | |
| အရေအတွက် | ၃၀ | ၃၃ | ၃၀ | ၂၀ | |

၈။ အခြားကျေးရွာအသုံးပြုနိုင်သောအရင်းအမြစ်/အချက်အလက်များ

| အရင်းအမြစ် | ဆေးခန်း | အ.လ.က/အ.ထ.က | ဈေး | ကျွမ်းကျင်လုပ်သား | လုပ်သား | မြေတူးစက် | လမ်းကြိုတ်စက် |
|------------|---------|-------------|-----|-------------------|---------|-----------|---------------|
| အရေအတွက် | | ၂- | - | ၂၀ | ၂၀ | - | - |



၅။ ကျေးရွာဖွံ့ဖြိုးရေးအစီအစဉ်အတွက်အသုံးပြုခဲ့သော လူမှုဆန်းစစ်ချက်များ

| စဉ် | အကြောင်းအရာ | ရက်စွဲ | ဦးတည်အုပ်စု | တက်ရောက်သူ | | | အဓိက ဆွေးနွေးချက်များ |
|-----|---|----------|--|------------|----|--------|--|
| | | | | ကျား | မ | ပေါင်း | |
| ၁ | ကျေးရွာလူမှုရေးပြ (Social Map) | ၂၅-၁၀-၁၅ | ရပ်မိရပ်ဖ၊ ကော်မတီဝင်များ | ၂၃ | ၂၅ | ၄၈ | အိမ်အမျိုးအစားများ၊ အခြေခံအဆောက်အဦများ၊ လမ်းပန်းဆက်သွယ်ရေးအခြေ |
| ၂ | ကျေးရွာအိမ်မက်ပြပေးပုံ၊ သယံဇာတပြပေးပုံ (Dream Map/Resource Map) | ၂၆-၁၀-၁၅ | ကျေးရွာစီ/ထောက်အဖွဲ့၊ ကျေးရွာလူထု | ၂၇ | ၂၃ | ၅၀ | နောင်တစ်ချိန်တွင် ကျေးရွာတွင် ဖြစ်စေချင်သော/မြင်စေချင်သော အရာများ ထည့်သွင်းရေးဆွဲခြင်းအနေလယ်ယာမြေများ၊ မြစ်ချောင်းများ၊ ရေတွင်း၊ ရေကန်များ၊ သစ်တောများ |
| ၃ | လူမှုစီးပွားအဆင့်သတ်မှတ်ခြင်း (Wealth Ranking) | ၂၆-၁၀-၁၅ | ချမ်းသာ၊ အလယ်အလတ်၊ နွမ်းပါး၊ အလွန်နွမ်းပါးအုပ်စုများ | ၂၃ | ၂၅ | ၄၈ | ကျေးရွာလူမှုစီးပွားအုပ်စုများ ခွဲခြားသတ်မှတ်နိုင်ရေးအတွက် အခြေခံစံနှုန်းများ သတ်မှတ်ခြင်း၊ ကျေးရွာသားများနှင့် အများသဘောတူ ခွဲခြားသတ်မှတ်ခြင်း |
| ၄ | အမျိုးသား၊ အမျိုးသမီး ပိုင်ဆိုင်မှုခွဲခြမ်းစိတ်ဖြာခြင်း။ | | ကျေးရွာစီ/ထောက်အဖွဲ့၊ ကျေးရွာလူထု | | | | ရာသီဥတု၊ စိုက်ပျိုးသီးနှံများ၊ လယ်ယာလုပ်ငန်းများ၊ နေ့စားလုပ်ငန်းများ၊ မွေးမြူရေးလုပ်ငန်းများ၊ ဝမ်းစာဖူလုံမှု နှင့် ပွဲတော်များ |
| ၅ | ရာသီခွင်ပြပြကွဒိန် (Seasonal Calendar) | ၂၆-၁၀-၁၅ | ကော်မတီဝင်၊ အမျိုးသမီး၊ အမျိုးသားများ | ၂၃ | ၂၅ | ၄၈ | ရာသီဥတု၊ စိုက်ပျိုးသီးနှံများ၊ လယ်ယာလုပ်ငန်းများ၊ နေ့စားလုပ်ငန်းများ၊ မွေးမြူရေးလုပ်ငန်းများ၊ ဝမ်းစာဖူလုံမှု နှင့် ပွဲတော်များ |



| | | | | | | | |
|---|---|----------|--|----|----|----|---|
| ၆ | ပင့်ကူအိမ် ကွန်ယက် (Spider Web) | ၂၆-၁၀-၁၇ | အမျိုးသားများ နှင့် အမျိုးသမီးများ | ၂၃ | ၂၅ | ၄၈ | အမျိုးသားများ နှင့်အမျိုးသမီးများ တန်းတူအခွင့်အရေး ရရှိမှု နှင့် မရရှိသည့် အကြောင်းအရင်းများ |
| ၇ | အဖွဲ့အစည်းချိတ် ဆက်ပုံ (Venn Diagram) | ၂၆-၁၀-၁၇ | ကျေးရွာအုပ်ချုပ်ရေး အဖွဲ့၊ ကျေးရွာစီ/ ထောက်အဖွဲ့ | ၂၃ | ၂၅ | ၄၈ | ကျေးရွာတွင်းရှိ အဖွဲ့အစည်းများနှင့် မည်သို့သောလုပ်ငန်းများအတွက် မည်သည့်အဖွဲ့များချိတ်ဆက် လုပ်ကိုင်မှု |
| ၈ | အခက်အခဲ၊ လုပ်ငန်းများ နှင့်မျှော်မှန်းချက်များဖော်ထုတ်ခြင်း | | အမျိုးသားများ | ၁၇ | ၂၆ | ၄၃ | ဆွေးနွေးထားသော အခြေခံအဆောက်အအုံများနှင့် သက်မွေးဝမ်းကျောင်းလုပ်ငန်းများ၊ ကျန်းမာရေး၊ ပညာရေး။ |
| ၉ | ကျေးရွာ၏ (၅)နှစ်စာ ဦးစားပေးအစီအစဉ်ပြု ဇယား (Metric Ranking) | ၂၆-၁၀-၁၇ | ရပ်မိရပ်ဖ၊ ကော်မတီဝင်များ | ၂၃ | ၂၅ | ၄၈ | အိမ်အမျိုးအစားများ၊ အခြေခံအဆောက်အအုံများ၊ လမ်းပန်းဆက်သွယ်ရေးအခြေ အနေလယ်ယာမြေများ၊ မြစ်ချောင်းများ၊ ရေတွင်း ရေကန်များ၊ သစ်တောများ |



ဆွေးနွေးချက်

ကကက်ကျေးရွာတွင် အိမ်ခြေ(၅၇)အိမ်ရှိပြီး စီးပွားအဆင့် (၃)ဆင့်ရှိကြောင်း ဆွေးနွေးခဲ့ကြသည်။ ၎င်းအဆင့်များမှာ (၁)ချမ်းသာ၊ (၂)အလယ်အလတ်၊ (၃)နွမ်းပါးတို့ဖြစ်ပြီး လူတန်းစား (၃)မျိုးလုံး ကျေးရွာတွင် ပျံ့နှံ့၍ နေထိုင်ကြကြောင်း ဆွေးနွေးခဲ့ကြသည်။

သုံးသပ်ချက်

စီးပွားရေးအဆင့် (၃)မျိုးရှိပြီး ကျေးရွာများတွင် စုစည်းစွာနေထိုင်ကြပါသည်။ ကနဦးကျေးရွာသည် ပင်လည်ဘူးမြို့နယ် (၅)မိုင်ကျင်ဒေသတွင် တည်ရှိ၍ ရွာတွင်းရှိလမ်းများ၊ ရွာချင်းဆက်လမ်းများမှာ မြေသားလမ်းများ ဖြစ်သောကြောင့် လမ်းပန်းဆက်သွယ်ရေး ခက်ခဲပါသည်။ ကလေးမွေးဖွားခြင်းအတွက် အရပ်လက်သည် ရှိပါသည်။ အဓိက ဆေးကုသမှုခံယူခြင်းကို ပင်လည်ဘူးသို့ သွားရောက်၍ ဆေးကုသမှု ခံယူရပါသည်။ မိုးတွင်းတွင် ချောင်းခြားနေသည့်အတွက် အရမ်းခက်ခဲလှပါသည်။ မိုးတွင်းကာလတွင် ပမ်းရောဂါ၊ ၎င်းဖျားရောဂါများ ဖြစ်တက်သည်။ သောက်သုံးရေကျေးရွာတွင် ရေတွင်းပိုင်း ရှိပါသော်လည်း ပိုက်တွင်းအနည်းငယ်သာသဖြင့် သောက်သုံးရေ ဖူလုံမှုမရှိပါ။ ရွာ၏အလယ်ပိုင်းတွင် ဘုန်းကြီးကျောင်း၊ ဓမ္မာရုံ၊ ရှိပါသည်။ ရွာ၏ အရှေ့ဘက်တွင် စာသင်ကျောင်း ရှိပါသည်။ ရွာ၏ တောင်ဘက်တွင် ချောင်းရှိပါသည်။



ဆွေးနွေးချက်

ဗဟောကကျေးရွာရှိ ကလေးများအခန်း လုံလောက်စွာ ပညာသင်ကြားနိုင်ရန် စာသင်ကျောင်း၊ မူကြိုကျောင်းဆောင်များ ဆောက်လုပ်နိုင်ပြီး လမ်းခရီးအဆင်ပြေ၍ စီးပွားရေးများ အဆင်ပြေလာစေရန် လမ်းတံတားများ ဆောက်လုပ်လုပ်နိုင်ခြင်း၊ ဗဟုသုတ ဖွံ့ဖြိုးတိုးတက်လာစေရန် စာကြည့်တိုက်များ ဆောက်လုပ်ခြင်း ၊ အုပ်စုတွင်းလမ်းများ ကောင်းမွန်ပြီး လျှပ်စစ်မီးများ လင်းခြင်းဖြင့် ကျေးရွာဖွံ့ဖြိုးရေး မျှော်မှန်းချက်များကို ဆွေးနွေးခဲ့ကြပါသည်။ စပါးပဲနမ်းကို လုပ်ကိုင်ကြသော်လည်း နည်းပညာမရှိမှုတို့ကြောင့် သီးနှံထွက်နှုန်း ကျဆင်းကြောင်းကို ဆွေးနွေးခဲ့ကြပါသည်။ စိုက်ပျိုးရေး နည်းပညာ၊ မွေးမြူရေးနည်းပညာ၊ ဆိုင်ကယ်ပြင်သင်တန်း၊ လက်မှုပညာများ တတ်မြောက်ပါက လူမှုစီးပွား၊ ကျန်းမာရေးများ အဆင်ပြေပြီး ဖွံ့ဖြိုးတိုးတက်သော ကျေးရွာဖြစ်လာတော့မည် ဆိုသည်အကြောင်းကို ဆွေးနွေးခဲ့ကြပါသည်။

သုံးသပ်ချက်

ကျေးရွာ၏ ကလေးလူငယ်များ ပညာသင်ကြားခွင့် ရရှိရန် မူကြိုကျောင်းတည် ဆောက်ထားခြင်းကြောင့် အမျိုးသမီးများ လုပ်ငန်းခွင်အချိန် နောက်ကျမှုမရှိခြင်း၊ ကျေးရွာလမ်းများနှင့် ရွာချင်းဆက်လမ်းများကို ကျောက်ချောလမ်း ဖောက်လုပ်ခြင်း ရွာချင်းဆက်တံတား တည်ဆောက်ထားရှိပြီး ကျေးရွာ၏ စီးပွားရေး လူမှုရေး ပညာရေး အခက်အခဲမရှိခြင်း ဒေသထွက်ကုန်ပစ္စည်းများ ဈေးကောင်းရရှိ ခြင်း၊ ကျေးရွာစာကြည့်တိုက်တွင် ဗဟုသုတ ဖြစ်စေသော စာအုပ်များ ပြည့်စုံလုံလောက်စွာ ရှိနေမည်။ ကျေးရွာတွင် မူလွန်ကျောင်း ဆောင်တည်ဆောက်ပြီး အလယ်တန်းကျောင်း ရရှိကာ ကလေးသူငယ်များ ပညာသင်ကြားခွင့် ရရှိနေမည်။ လမ်းပန်းဆက်သွယ်ရေး ကောင်းမွန်ခြင်း ပညာရေးဗဟုသုတများ ပြည့်စုံခြင်းကြောင့် စီးပွားရေးလုပ်ငန်းများ တိုးတက်လာကာ လူနေထိုင်စနစ်လည်း တိုးတက်လာပါမည်။



ဆွေးနွေးချက်

ပတ်ဝန်းကျင်ရှိ သဘာဝအရင်း အမြစ်များနှင့် ပတ်သက်၍ သစ်တောများမှ ထင်းခုတ်သုံးစွဲမှုရှိပြီး ကျေးရွာအနီးတွင် ချောင်းရှိသောကြောင့် သဲရေများလုံလောက်စွာ ရရှိမှုကြောင့် ကို ဆွေးနွေးခဲ့ကြပါသည်။ စီးပွားရေးမှာ ယာကွက်၊ ကိုင်းကွက်များတွင် ဟင်းသီး၊ ဟင်းရွက်များ စိုက်ပျိုးကြပြီး ဝမ်းစာအနေဖြင့် စပါး၊ နှမ်း၊ နေကြာတို့ကို အဓိကစိုက်ပျိုးကြသည်။ ကျွဲ၊ နွား၊ ကြက်၊ ဝက်တို့ကို တစ်ပိုင်တစ်နိုင် မွေးမြူကြပါသည်။ လမ်းပန်းဆက်သွယ်ရေး ခက်ခဲမှု စိုက်ပျိုးရေးနည်းပညာ အားနည်းသောကြောင့် စီးပွားရေးပညာရေးများ နိမ့်ကျမှုများ ကြုံတွေ့ခဲ့ရပါသည်။

သုံးသပ်ချက်

ဗဟောက်ကျေးရွာ ပတ်ဝန်းကျင်တွင် သစ်တောများ အနည်းငယ်ရှိပါသည်။ ချောင်းများမှ စိုက်ပျိုးရေးသဲများကို လုံလောက်စွာ ရရှိနိုင်ပါသည်။ ကျွဲ၊ နွားများကို တစ်ပိုင်တစ်နိုင် မွေးမြူပြီး လယ်ယာစိုက်ပျိုးရေးအနေဖြင့် စပါး၊ နှမ်း၊ နေကြာတို့ကို လုပ်ကိုင်စိုက်ပျိုးကြပါသည်။ လမ်းပန်းဆက်သွယ်ရေး ခက်ခဲမှုကြောင့် ကျန်းမာရေး၊ လူမှုရေး၊ စီးပွားရေး၊ ပညာရေး အားနည်းကြောင်းတွေ့ရှိရပါသည်။ မိုးရာသီတွင် မြေစည်းလမ်းဖြစ်၍ သွားလာရအလွန်ခက်ခဲပါသည်။ ချောင်းကူးတံတားမရှိ၍ ပိုမိုခက်ခဲပါသည်။



၆.၃။ ဥစ္စာနေကြွယ်ဝမှုအဆင့်သတ်မှတ်ခြင်း (Wealth Ranking)

| အဆင့် | အခြေခံစံနှုန်းများ/ ညွှန်းကိန်းများ | အိမ်ထောင်စု | ရာခိုင်နှုန်း |
|----------|---|-------------|---------------|
| ချမ်းသာ | အိမ်အခြေအနေ ခြေတံရှည်၊ သွပ်မိုး၊ သက်ကယ်မိုး၊ ပျဉ်ထောင်၊ ပျဉ်ကာ မြေယာပိုင်ဆိုင်မှု ၁၀ ဧကအထက် ကျွဲ၊ နွား- ၈ ကောင်အထက် အခြားပိုင်ဆိုင်မှု ခြွေစက်၊ ထွန်းစက်၊ ရေစုပ်စက်၊ TV၊ ဆိုလာ၊ တယ်လီဖုန်း၊ စပါးကြိုက်စက်၊ ဆိုင်ကယ်၊ ကား | ၂၄ | ၃၉% |
| အလယ်အလတ် | အိမ်အခြေအနေ ပျဉ်ခင်း၊ ဝါးထရံကာ၊ သက်ကယ်မိုး၊ ခြေတံရှည် မြေယာပိုင်ဆိုင်မှု ၅ ဧက နှင့် ၁၀ ဧကအကြား ကျွဲ၊ နွား- ၂ ကောင်နှင့် ၅ ကောင်ကြား အခြားပိုင်ဆိုင်မှု လှည်း၊ ဆိုင်ကယ်အဟောင်း၊ TVအသေး၊ ဆိုလာအသား | ၃၁ | ၅၀% |
| နွမ်းပါး | အိမ်အခြေအနေ ဝါးကြမ်းခင်း၊ ဝါးထရံကာ၊ သက်ကယ်မိုး၊ ချေတံရှည်အိမ် မြေယာပိုင်ဆိုင်မှု မရှိ ကျွဲ၊ နွား- မရှိ အခြားပိုင်ဆိုင်မှု မရှိ | ၇ | ၁၁% |
| | စုစုပေါင်း | ၆၂ | ၁၀၀% |



၆.၄။ကျား-မ ရေးရာကဏ္ဍ၊ပိုင်ဆိုင်မှုနှင့်ခွဲခြမ်းစိတ်ဖြာခြင်း

မယောကျ်းကျေးဇူး၊ ကသောကျေးဇူး၊ နဂါးစင်
ကျား-မ ရေးဇူး (ပိုင်ဆိုင်မှု)

| ကျား | မ | ကျား-မ |
|----------|------------|--------|
| ဆိုင်ကယ် | ပိုင်ဆိုင် | ကျား |
| လယ် | ရွာ | မ |
| တံလှ | ချက် | ဆိုင် |
| မြေ | | ကျား |
| သစ်တော | | ကျား |



မပေးကမ်းကျေးဇူးကု၊ ကသောကျေးဇူးကု နှစ်စဉ်
ကျား မေးကု (ထိုးချုပ်မှု)

| ကျား | မ | ကျား + မ |
|--------|----------|----------|
| ဒုက္ခ | ချစ်စိတ် | ကျော် |
| လယ် | ဒိဋ္ဌိ | အိန္ဒြာ |
| ပာသာ | စွေ | အိန္ဒြာ |
| ရွှေပေ | | အိ |
| သစ်စေ | | ဝန် |



ဆွေးနွေးချက်

ဗဟောက်ကျေးရွာ အတွင်းတွင် ကျား၊မရေးရာ ခွဲခြမ်းစိတ်ဖြာခြင်းနှင့် ပတ်သက်၍ အမျိုးသားများသစ်၊ ဝါးလှည်းလယ်၊ ကျွဲနွားများကို အသုံးပြုမှုရှိပြီး အမျိုးသမီးများမှာ တောထွက်ပစ္စည်း၊ အိမ်မွေးတိရစ္ဆာန်၊ ရွှေကို အသုံးပြုမှုရှိကြောင်း ဆွေးနွေးခဲ့ကြပါသည်။ စပါး၊ပဲ၊နှမ်း၊ သဲ၊ကျောက်များကို ကျား၊မနှစ်မျိုးစလုံးက အသုံးပြုကြကြောင်းကို ဆွေးနွေးခဲ့ကြပါသည်။ ထိန်းချုပ်မှုပိုင်းတွင် အမျိုးသားများမှ သစ်၊ဝါး၊ကျွဲနွား၊ ကျောက်၊သဲများကို ထိန်းချုပ်နိုင်သော်လည်း အမျိုးသမီးများမှာ ရွှေရေတို့ကို ထိန်းချုပ်နိုင်မှုရှိကြောင်း ဆွေးနွေးခဲ့ကြပါသည်။ လှည်းလယ်၊ အိမ်မွေးတိရစ္ဆာန်၊ ဆန်၊စပါးတို့ကို အမျိုးသား၊သမီး နှစ်ဦးစလုံးက ထိန်းချုပ်ခဲ့ကြောင်းကို ဆွေးနွေးခဲ့ကြပါသည်။

သုံးသပ်ချက်

ဗဟောက်ကျေးရွာ အတွင်းတွင် ကျား၊မရေးရာနှင့် ပတ်သက်ပြီး အမျိုးသားများက ကျွဲနွားများကို အသုံးပြုမှုရှိပြီး အမျိုးသမီးများက ရွှေကိုသာ အသုံးပြုမှုရှိကြောင်း တွေ့ရပါသည်။ စပါး၊ပဲ၊နှမ်း၊ငွေကြေး၊ သစ်တောထွက်ပစ္စည်းနှင့် အိမ်မွေးတိရစ္ဆာန်တို့ကို ကျား၊မနှစ်ဦးစလုံးက သုံးစွဲမှုရှိကြောင်း တွေ့ရပါသည်။ အမျိုးသားများက သဲကိုထိန်းချုပ်မှုရှိပြီး အမျိုးသမီးများအနေဖြင့် ထိန်းချုပ်မှုမရှိကြောင်း တွေ့ရပါသည်။ ကျား၊မနှစ်မျိုးစလုံးမှာ ရွှေ၊ပဲ၊နှမ်း၊ ကျွဲနွား၊ငွေကြေး၊ အိမ်မွေးတိရစ္ဆာန်တို့ကို ထိန်းချုပ်မှုရှိကြောင်း တွေ့ရပါသည်။



ဆွေးနွေးချက်

ရာသီဥတုအခြေအနေမှာ တရား၊ ကဆုန်၊ ပြာသို၊ တပို့တွဲ၊ တပေါင်း စသည့် လများတွင် သာယာပြီး ကျန်သည့်လများတွင် မိုးရွာကြောင်း၊ တခါတရံ လေပြင်းများလည်း တိုက်ခတ်ကြောင်း ဆွေးနွေးခဲ့ပါသည်။ စိုက်ပျိုးသီးနှံများကို မိုးတွင်းကာလများတွင် အများဆုံးစိုက်ပျိုးကြသည်။ အဓိက စိုက်ပျိုးသီးနှံများမှာ စပါး၊ ပဲ၊ နှမ်း၊ နေကြာ၊ ဟင်းသီးဟင်းရွက်များကို စိုက်ပျိုးကြသည်။ ကျွဲ၊ နွား၊ ကြက်၊ ဝက်များကို ဆယ့်နှစ်ရာသီ ပတ်လုံး တစ်ပိုင်တစ်နိုင် မွေးမြူကြသည်။ နေ့စားလုပ်ငန်းကို လယ်ယာလုပ်ငန်းခွင်ချိန်တွင်သာ လုပ်ရလေ့ရှိကြောင်း ဆွေးနွေးကြသည်။ သဘာဝဘေးအန္တရာယ်ကို မိုးဦးကာလများတွင် အနည်းငယ် ကြုံတွေ့ရလေ့ရှိသည်။ လုပ်ငန်းခွင်ချိန်တွင် လုပ်သားရှားပါးမှုနှင့် ကြုံတွေ့ရပြီး ကျန်သည့်အချိန်များတွင် လုပ်သား ပေါများပါသည်။ ဝမ်းစာဖူလုံမှုတွင် စပါးပေါ်ချိန်တွင် ဝမ်းစာဖူလုံမှုရှိပြီး စိုက်ပျိုးသည့်အချိန်တွင် ဝမ်းစာလုံခြင်း မရှိပါ။ ရာသီပွဲတော်များကို လစဉ်လတိုင်း ကျင်းပခြင်းမရှိဘဲ တန်ခူး၊ ကဆုန်၊ ဝါဆို၊ တော်သလင်း၊ သီတင်းကျွတ်၊ တပို့တွဲနှင့် တပေါင်းလများတွင် ပြုလုပ်လေ့ရှိကြောင်း ဆွေးနွေးခဲ့ကြပါသည်။

သုံးသပ်ချက်

စီမံကိန်းလုပ်ငန်းခွဲများ အကောင်အထည်ဖော် ဆောင်ရွက်ရာတွင် ပွင့်လင်းရာသီ ရောက်မှ သာ ဆောင်ရွက်သင့်သည်။ အဘယ်ကြောင့်ဆိုသော် ကကက်ကျေးရွာ လူထုအားလုံး လယ်ယာလုပ်ငန်းကို အဓိကထား လုပ်ကိုင်ကြသည့်အတွက် မိုးတွင်းကာလ၊ ဆောင်းတွင်းကာလများတွင် လယ်ယာလုပ်ငန်းခွင်နှင့် တိုက်ဆိုင်သောကြောင့် အလုပ်သမား ရှားပါးခြင်း ကျေးရွာဖွံ့ဖြိုးတိုးတက်ရေး အတွက် အချိန်မပေးနိုင်ခြင်း စသည့် အခက်အခဲများနှင့် ကြုံတွေ့ရသည့်အတွက် အောင်မြင်သင့်သလောက် မအောင်မြင်နိုင်ပါ။ ထို့ကြောင့် ရာသီဥတု သာယာပြီး ကျေးရွာလူထုအားလုံး ပါဝင်လုပ်ဆောင်နိုင်သည့် ပွင့်လင်းရာသီတွင် လုပ်ငန်းခွဲများ လုပ်ဆောင်သင့်ပါကြောင်း သုံးသပ်မိပါသည်။



ဆွေးနွေးချက်

အမျိုးသား၊ အမျိုးသမီးတန်းတူ အခွင့်ရေးရရှိမှုနှင့် ပတ်သက်၍ ခေါင်းစဉ်(၈)ခုဖြင့် ဆွေးနွေးခဲ့ကြပါသည်။ ယနေ့ခေတ် နေထိုင်မှုစနစ်တွင် ခေါင်းဆောင်မှု၊ အလုပ်အကိုင်အခွင့်အလမ်း၊ ပစ္စည်းဥစ္စာပိုင်ဆိုင်မှု၊ အရင်းအမြစ်လက်လှမ်းမီမှု၊ ဝင်ငွေရရှိမှုနှင့် ပညာတတ်မြောက်မှုစသည့် နေရာများတွင် အမျိုးသားများမှ သာလွန်မှုရှိပြီး အမျိုးသမီးများအား နေရာပေးရန်၊ အိမ်မှုကိစ္စဆောင်ရွက်မှုတွင် အမျိုးသားဘက်မှ အမျိုးသမီးများအား ဝိုင်းကူလုပ်ကူပေးကြရန် ဆွေးနွေးခဲ့ကြပါသည်။

သုံးသပ်ချက်

ဗဟောက်ကျေးရွာအနေဖြင့် ခေါင်းဆောင်မှု၊ ပူပေါင်းပါဝင်မှုများတွင် အမျိုးသား၊ အမျိုးသမီး ဆွေးနွေးတိုင်ပင်၍ တန်းတူဆုံးဖြတ် ဆောင်ရွက်ကြောင်းတွေ့ရသည်။ ပညာတတ်မြောက်မှု၊ ဝင်ငွေရရှိမှု၊ အလုပ်အကိုင် အခွင့်အလမ်း၊ အရင်းအမြစ် လက်လှမ်းမီမှု များတွင် အမျိုးသားများမှာ အနည်းငယ်သာလွန်၍ အိမ်မှုကိစ္စတွင် အမျိုးသမီးများမှ အစစအရာရာ ဆောင်ရွက်ရကြောင်းကို တွေ့ရပါသည်။ သို့သော် ဤကျေးရွာသည် ကျား၊မရေးရာကွဲပြားမှု အနည်းငယ်သာရှိကြောင်း တွေ့ရှိရပါသည်။



ဆွေးနွေးခြင်း

ကျေးရွာလူထုနှင့် အဖွဲ့အစည်းများ ဆောင်ရွက်နေသည့် အနေအထားမှာ အုပ်ချုပ်ရေး အဖွဲ့၊ ကျောင်းကော်မတီ၊ ဂေါပကအဖွဲ့၊ အမျိုးသမီး/အမျိုးသားအဖွဲ့၊ ကျေးရွာစီ/ထောက်ကော်မတီအဖွဲ့၊ မီးသတ်အဖွဲ့၊ အမျိုးသမီးကြီးအဖွဲ့များနှင့် ချိတ်ဆက်ဆောင်ရွက်နေကြပါသည်။ ကနဏားကျေးရွာတွင် မြို့နယ်အထွေထွေအုပ်ချုပ်ရေးဦးစီးဌာန၊ မွေးမြူရေးဌာန၊ စိုက်ပျိုးရေးဌာန၊ လဝက၊ မြို့နယ်ရဲတပ်ဖွဲ့၊ ပညာရေးဌာန၊ လူထုဗဟိုပြုစီမံကိန်း၊ မြေစာရင်းဌာနတို့နှင့် ချိတ်ဆက်ဆောင်ရွက်နေကြပါသည်။

သုံးသပ်ချက်

ကျေးရွာအတွင်းရှိ အဖွဲ့အစည်းများ ကျေးရွာလူထုနှင့် အဖွဲ့အစည်းများ ချိတ်ဆက်ဆောင်ရွက်နေသည့် အနေအထားမှာ အုပ်ချုပ်ရေးအဖွဲ့၊ အမျိုးသားအဖွဲ့၊ အမျိုးသမီးများအဖွဲ့၊ ကျေးရွာစီမံကိန်းအထောက်အကူပြုကော်မတီ၊ ဘုန်းတော်ကြီးကျောင်းကော်မတီ၊ စာသင်ကျောင်း ကော်မတီ၊ မီးသတ်၊ တိမွေးကျ၊ အရံ သားဖွား ၊ ရပ်မိ ရပ်ဖ၊ ကျေးရွာ သက်ကြီးအဖွဲ့စသည့် အဖွဲ့များရှိကြပြီး ကျေးရွာဖွံ့ဖြိုးတိုးတက်ရေး ကျေးရွာအကျိုးပြုလုပ်ငန်းများ ချိတ်ဆက်ဆောင် ရွက်ကြပါသည်။ ကျေးရွာပြင်ပအဖွဲ့အစည်းများ ကျေးရွာလူထုနှင့် ပြင်ပအဖွဲ့အစည်းများ ချိတ်ဆက်ဆောင်ရွက်နေသည့် အနေအထားမှာ မြို့နယ်အထွေထွေအုပ်ချုပ်ရေးဦးစီးဌာန၊ ပညာရေး ဌာန၊ ကျန်းမာရေးဌာန၊ ကျေးလက်ဒေသဖွံ့ဖြိုးတိုးတက်ရေးဦးစီးဌာန၊ မွေးမြူရေး၊ မြေစာရင်း၊ သစ်တော၊ ရဲစခန်း၊ လ.ဝ.က၊ စိုက်ဘဏ်၊ သမ လူထုဗဟိုပြုစီမံကိန်း အစရှိသည့် ဌာနများနှင့် ပံ့ပိုးဆောင်ရွက်မှုသာရှိပြီး ကျေးရွာသားများအနေဖြင့် သက်ဆိုင်ရာကဏ္ဍအလိုက် လိုအပ်သလို ချိတ်ဆက်ဆောင်ရွက်မှု၊ အကူအညီတောင်းခံမှုမှာ မရှိသလောက်အားနည်းပါသည်။



၆.၈။အခက်အခဲ၊လုပ်ငန်းနှင့်မျှော်မှန်းချက်များဖော်ထုတ်ခြင်း

(၈၀၀၀၀) အုပ်စု (မပေတင်)) ကျေးရွာ အခက်အခဲလုပ်ငန်း၊မျှော်မှန်းချက်များဖော်ထုတ်ခြင်း (အကျုံးဝင်သောလုပ်ငန်းများ)

| ဦးစားပေးအဆင့် | အခက်အခဲ | လုပ်ငန်း | မျှော်မှန်းချက် | အမျိုးသမီးအရေ | အမျိုးသားအရေ | ဆောင်ရွက်ခဲ့သည်/မည်နှင် |
|---------------|----------------------------------|--------------------------|--------------------------|---------------|--------------|-------------------------|
| ၁ | ကလေးများ နည်းပညာရေး ဖွံ့ဖြိုးရေး | အသစ်ကျောင်းများ ဖွင့်ထား | အသစ်ကျောင်းများ ဖွင့်ထား | ✓ | ✓ | ၂၀၁၅ |
| ၂ | အခြားအခက်အခဲများ | အခြားအခက်အခဲများ | အခြားအခက်အခဲများ | ✓ | ✓ | ၂၀၁၇ |
| ၃ | အခြားအခက်အခဲများ | အခြားအခက်အခဲများ | အခြားအခက်အခဲများ | ✓ | ✓ | |
| ၄ | အခြားအခက်အခဲများ | အခြားအခက်အခဲများ | အခြားအခက်အခဲများ | ✓ | ✓ | |
| ၅ | အခြားအခက်အခဲများ | အခြားအခက်အခဲများ | အခြားအခက်အခဲများ | ✓ | ✓ | |
| ၆ | အခြားအခက်အခဲများ | အခြားအခက်အခဲများ | အခြားအခက်အခဲများ | ✓ | ✓ | |
| ၇ | အခြားအခက်အခဲများ | အခြားအခက်အခဲများ | အခြားအခက်အခဲများ | ✓ | ✓ | |
| ၈ | အခြားအခက်အခဲများ | အခြားအခက်အခဲများ | အခြားအခက်အခဲများ | ✓ | ✓ | |
| ၉ | အခြားအခက်အခဲများ | အခြားအခက်အခဲများ | အခြားအခက်အခဲများ | ✓ | ✓ | |
| ၁၀ | အခြားအခက်အခဲများ | အခြားအခက်အခဲများ | အခြားအခက်အခဲများ | ✓ | ✓ | |
| ၁၁ | အခြားအခက်အခဲများ | အခြားအခက်အခဲများ | အခြားအခက်အခဲများ | ✓ | ✓ | |
| ၁၂ | အခြားအခက်အခဲများ | အခြားအခက်အခဲများ | အခြားအခက်အခဲများ | ✓ | ✓ | |

ပါဝင်ဆွေးနွေးသူ ကျား (၁၇) ဦး၊ မ (၁၆) ဦး ရက်စွဲ၊ ၂၅ - ၁၀ - ၂၀၁၇ မှတ်တမ်းတင်သူ (လူထုဝန်ထမ်း) ဦး/ဒေါ်ဒီဒီထွန်း



ဆွေးနွေးချက်

အမျိုးသမီး၊အမျိုးသားအုပ်စုများမှ ကျေးရွာ အခက်အခဲများကို ဦးစွာဆွေးနွေးခြင်း၊ မျှော်မှန်းချက်ကို ဆွေးနွေးခြင်း၊ အခက်အခဲများကို ဖြေရှင်းနိုင်ရေးအတွက် ဆောင်ရွက်ရမည့် လုပ်ငန်းများ ကိုဆွေးနွေးခဲ့ကြပါသည်။

သုံးသပ်ချက်

ဆွေးနွေးရရှိလာသော ကျေးရွာဖွံ့ဖြိုးရေး လုပ်ငန်းများအား သက်ဆိုင်ရာ အဖွဲ့အစည်းများနှင့် ချိတ်ဆက်ဆောင်ရွက်သွားရန် လိုအပ်ကြောင်း၊ ကျေးရွာခွဲခေါင်းဆောင်များ၊ အုပ်စု အုပ်ချုပ်ရေးမှူးများ မှတစ်ဆင့် မြို့နယ် စီမံခန့်ခွဲမှု ကော်မတီ သို့ဆက်လက်တင်ပြရန် လိုအပ်ကြောင်းသုံးသပ်ရပါသည်။



၆.၉။ ဦးစားပေးအစီအစဉ်ပြဇယား (Matrix Ranking)

ကျေးရွာဖွံ့ဖြိုးရေးအစီအစဉ်

ကလေးဘာ ကျေးရွာအုပ်စု၊ မပေးတက်

| စဉ် | အကြောင်းအရာ | ၁ | ၂ | ၃ | ၄ | ၅ | ၆ | ၇ | ၈ | ၉ | ၁၀ | ရမှတ် | အဆင့် | မှတ်ချက် |
|-----|---------------------------------|---|---|---|---|---|---|---|---|---|----|-------|-------|------------|
| ၁ | ဥစ္စာ၊ ဆက်သွယ်ရေး၊ ဖွံ့ဖြိုးရေး | X | ၁ | ၁ | ၁ | ၅ | ၆ | ၁ | | | | ၄ | ၃ | |
| ၂ | ကုမ္ပဏီ၊ လမ်း | | X | ၁ | ၁ | ၅ | ၆ | ၂ | | | | ၂ | ၅ | |
| ၃ | ဆေးကုသရေး၊ ဝါးခြံ | | | X | ၁ | ၅ | ၆ | ၂ | | | | ၀ | ၇ | |
| ၄ | လူမှုစီးပွား ဖွံ့ဖြိုးရေး | | | | X | ၅ | ၆ | ၂ | | | | ၁ | ၆ | ဆက်သွယ်ရေး |
| ၅ | ကျေးရွာအုပ်စု | | | | | X | ၆ | ၅ | | | | ၅ | ၂ | |
| ၆ | ကျေးရွာအုပ်စု | | | | | | X | ၆ | | | | ၆ | ၁ | မထည့် |
| ၇ | ကျေးရွာအုပ်စု | | | | | | | X | | | | ၃ | ၄ | |
| ၈ | | | | | | | | | X | | | | | |
| ၉ | | | | | | | | | | X | | | | |
| ၁၀ | | | | | | | | | | | X | | | |

ပါဝင်ဆွေးနွေးသူ ကျား (၁၇)၊ မ (၁၆) ဦး ရက်စွဲ။ ၂၅. ၁၀. ၂၀၁၇ မှတ်တမ်းတင်သူ (လူထုစည်းရုံးရေးမှူး) ဒေါ်ခင်အေး



ဆွေးနွေးချက်

ဆွေးနွေးရရှိသော ကျေးရွာဖွံ့ဖြိုးရေးလုပ်ငန်းများကို ဦးစားပေးအဆင့် ရွေးချယ် သတ်မှတ် ရန်အတွက် လုပ်ငန်းတစ်ခုနှင့်တစ်ခု နှိုင်းယှဉ် အမှတ်ပေးသည့် စနစ်ကို အသုံးပြုခဲ့ကြပါသည်။

သုံးသပ်ချက်

ဦးစားပေးအဆင့်အလိုက် လူထုဗဟိုပြုစီမံကိန်းမှ ပံ့ပိုးငွေဖြင့်ဆောင်ရွက်ပြီးသော လုပ်ငန်း များ ရှိသကဲ့သို့ အခြားအဖွဲ့အစည်းများနှင့် ချိတ်ဆက်ဆောင်ရွက် ဆောင်ရွက်ရမည့် လုပ်ငန်းများ လည်းရှိပါသည်။ ကိုယ်ထူကိုယ်ထဆောင်ရွက် နိုင်ရေးအတွက်လည်း ကျေးရွာလူထု အစည်းအဝေးပွဲများ တွင် ချပြဆွေးနွေးသွားရန်လိုအပ်မည်ဖြစ်ပါသည်။



၇။ ကျေးရွာကော်မတီဖွဲ့စည်းခြင်းနှင့်ဖွံ့ဖြိုးရေးစီမံချက်ရေးဆွဲခြင်ဆုတ်တမ်းခါတ်ပုံများ



မိတ်ဆက်အစည်းဝေးမှတ်တမ်းခါတ်ပုံ



စေတနာ့ဝန်ထမ်းရွေးချယ်ခြင်ဆုတ်တမ်းခါတ်ပုံ



ကော်မတီဖွဲ့စည်းခြင်းမှတ်တမ်းဓာတ်ပုံ



ကျေးရွာဖွံ့ဖြိုးရေးစီမံချက်ရေးဆွဲခြင်းမှတ်တမ်းဓာတ်ပုံ



အမျိုးသားအုပ်စုမှတ်တမ်းခါတ်ပုံ



အမျိုးသမီးအုပ်စုမှတ်တမ်းခါတ်ပုံ



ထိခိုက်လွယ်အုပ်စုမှတ်တမ်းခါတ်ပုံ



လူငယ်အုပ်စုမှတ်တမ်းခါတ်ပုံ



၈။ ကော်မတီစာရင်း



(ဗဟောန်) ကျေးရွာ စီမံကိန်းအထောက်အကူပြုကော်မတီ

(ကယော) ကျေးရွာအုပ်စု

စီမံကိန်း (ပထမအဖွဲ့) စက်ဝန်း

| စဉ် | အမည် | ရာထူး |
|-----|------------------|--|
| ၁ | ဦး ဆွန်းခ | ကျေးရွာ စီ/ထောက် ဥက္ကဋ္ဌ |
| ၂ | | ကျေးရွာ စီ/ထောက် ဥက္ကဋ္ဌ |
| ၃ | ဦးကံမောင် | ဝယ်ယူရေးအဖွဲ့ ခေါင်းဆောင် |
| ၄ | ဦးဇော်မေ | ဝယ်ယူရေးအဖွဲ့ အဖွဲ့ဝင် |
| ၅ | ဒေါ်ဆန်းနေး | ဝယ်ယူရေးအဖွဲ့ အဖွဲ့ဝင် |
| ၆ | ဦးမောင်ဖြာ | စောင့်ကြည့်ကြီးကြပ်ရေးအဖွဲ့ ခေါင်းဆောင် |
| ၇ | ဦးဇော်ဝင်း | စောင့်ကြည့်ကြီးကြပ်ရေးအဖွဲ့ဝင် |
| ၈ | ဒေါ်ဇော်နေး | စောင့်ကြည့်ကြီးကြပ်ရေးအဖွဲ့ဝင် |
| ၉ | ဦး နောင်ဗျင်းဟန် | လည်ပတ်/ပြင်ထိန်းအဖွဲ့ဝင် |
| ၁၀ | ဒေါ်သန်းနွဲ့ | လည်ပတ်/ပြင်ထိန်းအဖွဲ့ဝင် |
| ၁၁ | ဒေါ်တင်မာဦး | လည်ပတ်/ပြင်ထိန်းအဖွဲ့ဝင် |
| ၁၂ | ဦးကံစိန် | ဝေဖန်၊ အကြံပြု၊ တိုင်ကြားချက်ဖြေရှင်းရေး ကျေးရွာ ကိုယ်စားလှယ် |
| ၁၃ | ဒေါ်တင်မာဦး | ဝေဖန်၊ အကြံပြု၊ တိုင်ကြားချက်ဖြေရှင်းရေး ကျေးရွာ ကိုယ်စားလှယ် |
| ၁၄ | ဦးဝင်းဦး | စေတနာ့ဝန်ထမ်း |
| ၁၅ | ဒေါ်မိမိကေဇ် | စေတနာ့ဝန်ထမ်း |
| ၁၆ | ဒေါ်ဝင်းမာဦး | ကျေးရွာငွေစာရင်းကိုင် |



(ဗဟောက) ကျေးရွာ စီမံကိန်းအထောက်အကူပြုကော်ပတီ

(ကသော) ကျေးရွာအုပ်စု

စီမံကိန်း (ခုထိယဒ္ဒစ) စက်ဝန်း

| စဉ် | အမည် | ရာထူး |
|-----|------------------|--|
| ၁ | ဦးကံကေး | ကျေးရွာ စီ/ထောက် ဥက္ကဋ္ဌ |
| ၂ | ဒေါ်ဆုန်းစော | ကျေးရွာ စီ/ထောက် ဥက္ကဋ္ဌ |
| ၃ | ဦးဇော်မေ | ဝယ်ယူရေးအဖွဲ့ ခေါင်းဆောင် |
| ၄ | ဦးကံဦး | ဝယ်ယူရေးအဖွဲ့ အဖွဲ့ဝင် |
| ၅ | ဒေါ်သန်းစွဲ | ဝယ်ယူရေးအဖွဲ့ အဖွဲ့ဝင် |
| ၆ | ဦးကံစိန် | စောင့်ကြည့်ကြီးကြပ်ရေးအဖွဲ့ ခေါင်းဆောင် |
| ၇ | ဒေါ်တင်မာအုန်း | စောင့်ကြည့်ကြီးကြပ်ရေးအဖွဲ့ ဝင် |
| ၈ | ဒေါ်တင်စွယ်ဦး | စောင့်ကြည့်ကြီးကြပ်ရေးအဖွဲ့ ဝင် |
| ၉ | ဦးထွန်းခ | လည်ပတ်/ပြင်ထိန်းအဖွဲ့ ဝင် |
| ၁၀ | ဒေါ်တင်မျိုးဝင်း | လည်ပတ်/ပြင်ထိန်းအဖွဲ့ ဝင် |
| ၁၁ | ဒေါ်စောမြစု | လည်ပတ်/ပြင်ထိန်းအဖွဲ့ ဝင် |
| ၁၂ | ဦးသန်းလွင် | ဝေဖန်အကြံပြုတိုင်ကြားချက်ဖြေရှင်းရေး ကျေးရွာ ကိုယ်စားလှယ် |
| ၁၃ | ဒေါ်သန်းလှ | ဝေဖန်အကြံပြုတိုင်ကြားချက်ဖြေရှင်းရေး ကျေးရွာ ကိုယ်စားလှယ် |
| ၁၄ | ဦးမောင်ဇော် | စေတနာ့ဝန်ထမ်း |
| ၁၅ | ဒေါ်တင်အုန်းဦး | စေတနာ့ဝန်ထမ်း |
| ၁၆ | ဦးမြဝင်း | ကျေးရွာငွေစာရင်းကိုင် |



(ဗဟောဏိ) ကျေးရွာ စီမံကိန်းအထောက်အကူပြုကော်ပတီ

(ကယော) ကျေးရွာအုပ်စု

စီမံကိန်း (တစ်ယနှစ်) စက်ဝန်း

| စဉ် | အမည် | ရာထူး |
|-----|----------------|--|
| ၁ | ဦးမောင်ဇော် | ကျေးရွာ စီ/ထောက် ဥက္ကဋ္ဌ |
| ၂ | ဒေါ်ဆန်းနား | ကျေးရွာ စီ/ထောက် ဥက္ကဋ္ဌ |
| ၃ | ဦးထွန်းခ | ဝယ်ယူရေးအဖွဲ့ ခေါင်းဆောင် |
| ၄ | ဦးမောင်ဆန်း | ဝယ်ယူရေးအဖွဲ့ အဖွဲ့ဝင် |
| ၅ | ဒေါ်သန်းနွဲ့ | ဝယ်ယူရေးအဖွဲ့ အဖွဲ့ဝင် |
| ၆ | ဒေါ်တင်နွယ်ဦး | စောင့်ကြည့်ကြီးကြပ်ရေးအဖွဲ့ ခေါင်းဆောင် |
| ၇ | ဒေါ်တင်မာအုန်း | စောင့်ကြည့်ကြီးကြပ်ရေးအဖွဲ့ဝင် |
| ၈ | ဦးကံစိန် | စောင့်ကြည့်ကြီးကြပ်ရေးအဖွဲ့ဝင် |
| ၉ | ဦးကံမောင် | လည်ပတ်/ပြင်ထိန်းအဖွဲ့ဝင် |
| ၁၀ | ဒေါ်အိမ်ဖြူ | လည်ပတ်/ပြင်ထိန်းအဖွဲ့ဝင် |
| ၁၁ | ဒေါ်အိမ်ဖြူ | လည်ပတ်/ပြင်ထိန်းအဖွဲ့ဝင် |
| ၁၂ | ဦးဆန်းလွင် | ဝေဖန်အကြံပြုတိုင်ကြားချက်ဖြေရှင်းရေး ကျေးရွာ ကိုယ်စားလှယ် |
| ၁၃ | ဒေါ်ဆန်းဇော် | ဝေဖန်အကြံပြုတိုင်ကြားချက်ဖြေရှင်းရေး ကျေးရွာ ကိုယ်စားလှယ် |
| ၁၄ | ဦးခိုင်စမ်း | စေတနာ့ဝန်ထမ်း |
| ၁၅ | ဒေါ်သူဇာဦး | စေတနာ့ဝန်ထမ်း |
| ၁၆ | ဦးကံမောင် | ကျေးရွာငွေစာရင်းကိုင် |



(ဗဟောကိ) ကျေးရွာ စီမံကိန်းအကောက်အကူပြုကော်ပတီ

(ကယော) ကျေးရွာအုပ်စု

စီမံကိန်း (စတုတ္ထနှစ်) စက်ဝန်း

| စဉ် | အမည် | ရာထူး |
|-----|----------------|--|
| ၁ | ဦးမောင်ဖြာ | ကျေးရွာ စီ/တောက် ဥက္ကဋ္ဌ |
| ၂ | ဒေါ်ဆန်းစော | ကျေးရွာ စီ/တောက် ဥက္ကဋ္ဌ |
| ၃ | ဦးထွန်းခ | ဝယ်ယူရေးအဖွဲ့ ခေါင်းဆောင် |
| ၄ | ဦးမောင်ဆန်း | ဝယ်ယူရေးအဖွဲ့ အဖွဲ့ဝင် |
| ၅ | ဒေါ်ဆန်းစွန်း | ဝယ်ယူရေးအဖွဲ့ အဖွဲ့ဝင် |
| ၆ | ဒေါ်တင်စွယ်ဦး | စောင့်ကြည့်ကြီးကြပ်ရေးအဖွဲ့ ခေါင်းဆောင် |
| ၇ | ဒေါ်တင်မာအုန်း | စောင့်ကြည့်ကြီးကြပ်ရေးအဖွဲ့ဝင် |
| ၈ | ဦးကံစိန် | စောင့်ကြည့်ကြီးကြပ်ရေးအဖွဲ့ဝင် |
| ၉ | ဦးကံစော | လည်ပတ်/ပြင်ထိန်းအဖွဲ့ဝင် |
| ၁၀ | ဒေါ်ခင်မြ | လည်ပတ်/ပြင်ထိန်းအဖွဲ့ဝင် |
| ၁၁ | ဒေါ်မျှော်မိုး | လည်ပတ်/ပြင်ထိန်းအဖွဲ့ဝင် |
| ၁၂ | ဦးသန်းလွင် | ဝေဖန်အကြံပြုတိုင်ကြားချက်ဖြေရှင်းရေး ကျေးရွာ ကိုယ်စားလှယ် |
| ၁၃ | ဒေါ်ဆန်းဇော် | ဝေဖန်အကြံပြုတိုင်ကြားချက်ဖြေရှင်းရေး ကျေးရွာ ကိုယ်စားလှယ် |
| ၁၄ | ဦးခိုင်စွန်း | စေတနာ့ဝန်ထမ်း |
| ၁၅ | ဒေါ်သုဇော်ဦး | စေတနာ့ဝန်ထမ်း |
| ၁၆ | ဦးကံမောင် | ကျေးရွာငွေစာရင်းကိုင် |



(ဃ) ကျေးရွာသို့ ရောက်ရှိနိုင်သည့်လမ်းအခြေအနေ / ကျေးရွာတစ်ရွာသည် ၎င်း၏ကျေးရွာအုပ်စုနှင့် ဆက်သွယ်ထားသော လမ်းအခြေအနေ (အောက်ပါတို့ကိုပိုင်းပါ)

ကျောက်ကြမ်းလမ်း: ကတ္တရာလမ်း: ကွန်ကရစ်လမ်း: မော်တော်ဆိုင်ကယ်လမ်း: ✓
ကျောက်ခင်းလမ်း: မြေသားလမ်း: ✓ လူသွားလမ်း: ✓ အခြား: _____

(င) ကျေးရွာဖွံ့ဖြိုးရေး စီမံကိန်း (Village Development Plan) (အမှန်ဖြစ်ပါ)

(၁) လူထုပံ့ပိုးမှုပုံစံကိန်း မတိုင်မီက ကျေးရွာစီမံကိန်း ရှိသလား

(၂) ရှိလျှင် မည်သည့်နှစ်က ရေးဆွဲခဲ့သလဲ

(၃) ဖြန့်နယ်အတည်ပြုချက် ရရှိထားသလား

✓ ရှိ/ မရှိ/ မသိ
၂၀၁၄ နှစ်/ မသိ
✓ ရှိ/ မရှိ/ မသိ

(စ) ခရီးအကွာအဝေး (Distance)

(၁) ရွာ (အလယ်) မှ ကျေးရွာအုပ်စု (အလယ်) အကွာအဝေး

ပိုင်/စာလုံး ၂ မိုင် / မသိ

(၂) ဤရွာနှင့် ကျေးရွာအုပ်စုရွာ (အလယ်) သွားချိန်

ခြောက်သွေ့ရာသီ - ထော်လာရီ/ ဆိုင်ကယ်/ ခြေလျင် / မြည်း/ လှေ/ အခြား: _____ (၀:၂၀) နာရီ ၀:၅၀ မြေလျင်
မိုးရာသီ - ထော်လာရီ/ ဆိုင်ကယ်/ ခြေလျင်/ မြည်း/ လှေ/ အခြား: _____ (၀:၃၀) နာရီ ၀:၀၀ *

(ဆ) သဘာဝဘေး ဤကျေးရွာတွင် ရှေ့ကြိုခြင်းကိုသို့သော သဘာဝဘေး ကျရောက်ခဲ့မှု

□ မရှိ ✓ ရှိ (ဖော်ပြရန်) _____ ရေလွှတ် နှိုး ဖြူဖြူခြင်း

(ဇ) ကျေးရွာတွင် ဖွဲ့စည်းထားသော အဖွဲ့အစည်းများ

လူထုပံ့ပိုးမှုပုံစံကိန်းမတိုင်မီ ဤကျေးရွာတွင် ကျေးရွာဖွံ့ဖြိုးရေးအတွက် အစိုးရ(သို့)ရွာသားများကိုယ်တိုင်(သို့) စီမံကိန်းတစ်ခုခုမှ ဖွဲ့စည်းထားသည့် အဖွဲ့အစည်းများရှိပါသလား။

ကျေးရွာစီမံကိန်းအဖွဲ့ (၂၀၁၄ ခုနှစ် ဖြေဆိုပါ)
ကျေးရွာစီမံကိန်းအဖွဲ့ (၂၀၁၃ ခုနှစ် ဖြေဆိုပါ)
အခြားအဖွဲ့အစည်းများ (အဖွဲ့အစည်းအမျိုးအမည်)

ရာအိမ်ပူး အမည် ဦး ဆန်း ဦး

လက်မှတ်

ရက်စွဲ ၁.၁.၂၀၁၆

စည်းရုံးရေးပူး အမည် မောင်စွယ်စွယ်

လက်မှတ်

ရက်စွဲ ၁.၁.၂၀၁၆



ပုံစံ - ၈ - ၁ ကျေးရွာအခြေခံအချက်အလက်များ (Form PC 1)

ကျေးရွာအခြေခံအချက်အလက်များကို ဖညာရပ်စုံစုံ တောင်းခံရသည်။ ဤအချက်အလက်များကို စီမံကိန်း မိတ်ဆက်အစည်းဝေးမတိုင်မီတောင်းခံရမည်။ စီမံကိန်းမိတ်ဆက်အစည်းဝေးတွင် လူထုစည်းရုံးရေးမှူးသည် ဤအချက်အလက် များအား စစ်ဆေးပြီး မှန်ကန်အောင်ပြုလုပ်ရမည်။ ပြီးနောက်တွင် လူထုစည်းရုံးရေးမှူးမှ သတင်းအချက်အလက်ထံသို့ Tablets မှ တစ်ဆင့် ဖြည့်သွင်းရမည်။

| | | |
|-------------------------------------|---------------------------------|---------------------------------------|
| ကျေးရွာခေါင်းဆောင် အမည် ဦးညွန့် | ကျေးရွာခေါင်းဆောင်၏ ဖုန်းနံပါတ် | လူထုစည်းရုံးရေးမှူး၏ အမည် ဒေါ်အိအိ |
| မြည်နယ်/51တိုင်းဒေသကြီး ခက်ကိုင် | မြို့နယ် မင်္ဂလာဒုံ | ကျေးရွာအုပ်စု ကသာ |
| | | ကျေးရွာ မဟောက် |

| လူဦးရေ | အိမ်ထောင်စုအရေအတွက် | ကိုးကွယ်သည့်ဘာသာ | အိမ်ထောင်စုအရေအတွက် |
|--|---------------------|------------------------|---------------------|
| လူမျိုးစု (၁) --- မြန်မာ --- | ၆၂ | ဘာသာ (၁) --- ဗုဒ္ဓ --- | ၆၂ |
| လူမျိုးစု (၂) ----- | | ဘာသာ (၂) ----- | |
| လူမျိုးစု (၃) ----- | | ဘာသာ (၃) ----- | |
| လူမျိုးစုရော အခြား ----- | | ဘာသာရော ----- | |
| | အရေအတွက် | | |
| မသန်စွမ်းသူများ | ၆၀၁ | | |
| သက်ကြီးရွယ်အိုများ (၆၅ နှစ် နှင့် အထက်) | ၈ - ၈ ၆ - ၁၄ | | |
| စစ်ဘေးရှောင် | | | |

| လူဦးရေ | အမျိုးသား (အရေအတွက်) | အမျိုးသမီး (အရေအတွက်) |
|------------------------------|----------------------|-----------------------|
| လူမျိုးစု (၁) --- မြန်မာ --- | ၁၆၇ | ၁၅၈ |
| လူမျိုးစု (၂) ----- | | |
| လူမျိုးစု (၃) ----- | | |
| အခြား ----- | | |
| အိမ်ထောင်စုဦးစီး | ၄၅ | ၁၇ |

(ခ) အခြေခံအဆောက်အအုံ အသုံးအဆောင်များ

| စာသင်ကျောင်း | အမှတ် ခြံစံပါ | ကျန်းမာရေး | အမှတ် ခြံစံပါ | ဘာသာရေး အဆောက် အအုံများ | အမှတ် ခြံစံပါ |
|-----------------|-------------------------------------|------------------|--------------------------|----------------------------|-------------------------------------|
| အထက်တန်းကျောင်း | <input type="checkbox"/> | ဆေးရုံ | <input type="checkbox"/> | စေတီ | <input type="checkbox"/> |
| အလယ်တန်းကျောင်း | <input type="checkbox"/> | ကျန်းမာရေးဌာန | <input type="checkbox"/> | ဘုန်းကြီးကျောင်း | <input checked="" type="checkbox"/> |
| မူလတန်းကျောင်း | <input checked="" type="checkbox"/> | ကျန်းမာရေးဌာနခွဲ | <input type="checkbox"/> | ဟိန္ဒူဘုရားကျောင်း | <input type="checkbox"/> |
| မူကြိုကျောင်း | <input type="checkbox"/> | ဆေးပေးခန်း | <input type="checkbox"/> | ခရစ်ယာန်ကျောင်း | <input type="checkbox"/> |
| အခြား | <input type="checkbox"/> | အခြား | <input type="checkbox"/> | ဗလီ | <input type="checkbox"/> |
| | | | | အခြား | <input type="checkbox"/> |
| မှတ်ချက် | | မှတ်ချက် | | မှတ်ချက် | |



ကျွမ်းကျင်သူများမှတ်တမ်း (ကျေးရွာတွင်နေထိုင်သော သို့မဟုတ် တခြားရွာမှလာရောက်သော ကျွမ်းကျင်သူများ)

| | (၁) စာသင်ကျောင်း | | (၂) ကျန်းမာရေး | | | (၃) လက်မှုပညာရှင် | | |
|-----------------|-------------------------------------|-------------------------------------|--------------------------|-------------------------------------|--------------------------|---------------------------|-------------------------------------|-------------------------------------|
| | ရွာတွင်နေထိုင်သူ | အခြားရွာမှလာသူ | | ရွာတွင်နေထိုင်သူ | အခြားရွာမှလာသူ | | ရွာတွင်နေထိုင်သူ | အခြားရွာမှလာသူ |
| မူလတန်းပြဆရာ/မ | <input checked="" type="checkbox"/> | <input checked="" type="checkbox"/> | ဆရာဝန် | <input type="checkbox"/> | <input type="checkbox"/> | လက်သမား | <input checked="" type="checkbox"/> | <input checked="" type="checkbox"/> |
| အထက်တန်းပြဆရာ/မ | <input type="checkbox"/> | <input type="checkbox"/> | လက်ထောက်ကျန်းမာရေးပျား | <input type="checkbox"/> | <input type="checkbox"/> | ပန်းရံ | <input checked="" type="checkbox"/> | <input checked="" type="checkbox"/> |
| အလယ်တန်းပြဆရာ/မ | <input checked="" type="checkbox"/> | <input type="checkbox"/> | အမျိုးသမီးကျန်းမာရေးဆရာမ | <input checked="" type="checkbox"/> | <input type="checkbox"/> | လျှပ်စစ်ကျွမ်းကျင်ပီးသမား | <input type="checkbox"/> | <input type="checkbox"/> |
| မူကြိုဆရာ/မ | <input type="checkbox"/> | <input type="checkbox"/> | သားဖွားဆရာမ | <input checked="" type="checkbox"/> | <input type="checkbox"/> | ရေပိုက်သွယ်သူ | <input type="checkbox"/> | <input type="checkbox"/> |
| အခြား | <input type="checkbox"/> | <input type="checkbox"/> | ပြည်သူ့ကျန်းမာရေးလုပ်သား | <input checked="" type="checkbox"/> | <input type="checkbox"/> | စက်ပြင်ဆရာ | <input type="checkbox"/> | <input type="checkbox"/> |
| မှတ်ချက် | | | မှတ်ချက် | | | | မှတ်ချက် | |

(ဃ) ကျေးရွာသို့ ရောက်ရှိနိုင်သည့် လမ်းအခြေအနေ / ကျေးရွာတစ်ရွာသည် ၎င်း၏ ကျေးရွာအုပ်စုနှင့် ဆက်သွယ်ထားသော လမ်းအခြေအနေ (အောက်ပါတို့ကိုပိုင်းပါ)

ကျောက်ကြမ်းလမ်း: ကတ္တရာလမ်း: ကွန်ကရစ်လမ်း: မော်တော်ဆိုင်ကယ်လမ်း:
 ကျောက်ခင်းလမ်း: မြေသားလမ်း: လူသွားလမ်း: အခြား: _____

(င) ကျေးရွာဖွံ့ဖြိုးမှုစီမံချက်

- (၁) လူထုပဟိုပြုစီမံကိန်းမတိုင်မီ ဤကျေးရွာတွင်ကျေးရွာဖွံ့ဖြိုးမှု စီမံချက်ရှိခဲ့ပါသလား? ပိုင်းပါ
ရှိပါသည်/မရှိပါ/မသိပါ
- (၂) ရှိခဲ့ပါလျှင် ဤစီမံချက်ကို မည်သည့် ခုနှစ်တွင်ပြင်ဆင်ခဲ့ပါသနည်း? နှစ်-----/မသိပါ
- (၃) ဤစီမံချက်ကို ဖြိုနယ်မှအတည်ပြုခဲ့ပါသလား? ပြုခဲ့ပါသည်/မပြုခဲ့ပါ /မသိပါ

(စ) ခရီးအကွာအဝေး

- (၁) ဤကျေးရွာ၏ပဟိုမှ ၎င်းကျေးရွာအုပ်စု၏ပဟိုအထိ ခရီးမိုင်မည်မျှကွာဝေးသနည်း? မိုင်-----/မသိပါ
- (၂) ဤကျေးရွာမှ ၎င်းကျေးရွာအုပ်စုပဟိုအထိ သွားလာရာတွင်ကြာမြင့်သည့်အချိန်။

ခြောက်သွေ့ရာသီတွင်ကြာချိန်-----
 ထော်လာဂျီ/မော်တော်ဆိုင်ကယ်/ခြေလျင်/လား/မော်တော်ဘုတ်/
 အခြား: -----
 မိုးရာသီတွင်ကြာချိန်-----
 ထော်လာဂျီ/မော်တော်ဆိုင်ကယ်/ခြေလျင်/လား/မော်တော်ဘုတ်/
 အခြား: -----

(ဆ) ပတ်ဝန်းကျင်ဆိုင်ရာ သဘာဝဘေးအန္တရာယ်

ဤကျေးရွာတွင် ရေကြီးခြင်းကဲ့သို့ သဘာဝဘေးအန္တရာယ်ကျရောက်ဖူးခြင်း ရှိပါသလား။
 မရှိပါ ရှိပါသည် ရှိလျှင်ဖော်ပြပါ -----

(ဇ) ကျေးရွာတွင် ဖွဲ့စည်းထားသော အဖွဲ့အစည်းများ

လူထုပဟိုပြုစီမံကိန်းမတိုင်မီ ဤကျေးရွာတွင် ကျေးရွာဖွံ့ဖြိုးရေးအတွက် အစိုးရ (သို့) ရွာသားများကိုယ်တိုင်(သို့) စီမံကိန်းတစ်ခုခုမှ ဖွဲ့စည်းထားသည့် အဖွဲ့အစည်းများရှိပါသလား။

- (၁) -----
 (၂) -----



၁၅) အထွေထွေအုပ်ချုပ်ရေး ဦးစီးဌာန (GAD) မှ မှတ်တမ်းတင်ထားခြင်း
ဤကျေးရွာသည် အထွေထွေအုပ်ချုပ်ရေး ဦးစီးဌာန (GAD) မှ မှတ်တမ်းတင်ထားမှု ရှိပါသလား။
 မရှိပါ ရှိပါသည်

ကျေးရွာခေါင်းဆောင်

အမည် ဦးညွှန်စိုး

လက်မှတ်  ခန.စွ ၂၆.၇.၂၀၁၇

လူထုစည်းရုံးရေးမှူး

အမည် ဒေါ်ခင်ခင်စွန်း

လက်မှတ်  ခန.စွ ၂၆.၇.၂၀၁၇



ပုံစံ - ၈ - ၁ ကျေးရွာအခြေခံအချက်အလက်များ (Form PC 1)

လမ်းညွှန်ချက်၊ ကျေးရွာတစ်ရွာသို့ ပထမဆုံးမိတ်ဆက်ရေး သွားရောက်သောအခါ လူထုစည်းရုံးရေးမှူးသည် ကျေးရွာ ခေါင်းဆောင်များအား ကျေးရွာအချက်အလက်များကို မေတ္တာရပ်ခံ၍ စောင်းခံရသည်။ ဤအချက်အလက်များကို စီမံကိန်း မိတ်ဆက်အစည်းဝေးမတိုင်မီတောင်းခံရမည်။ စီမံကိန်းမိတ်ဆက်အစည်းဝေးတွင် လူထုစည်းရုံးရေးမှူးသည် ဤအချက်အလက် များအား စစ်ဆေးပြီး မှန်ကန်အောင်ပြုလုပ်ရမည်။ ငြိမ်နောက်တွင် လူထုစည်းရုံးရေးမှူးမှ သတင်းအချက်အလက်ထံသို့ Tablets မှ တစ်ဆင့် ဖြည့်သွင်းရမည်။

| | | |
|---------------------------------------|---|---|
| ကျေးရွာခေါင်းဆောင် အမည် ဦးအိန်စိုး | ကျေးရွာခေါင်းဆောင်၏ ဖုန်းနံပါတ် ၀၉-၄၅၇၃၂၈၃၈၀ | လူထုစည်းရုံးရေးမှူး၏ အမည် ဒေါ်အိန်စိုး |
| ပြည်နယ်/တိုင်းဒေသကြီး အိန်စိုး | မြို့နယ် မင်္ဂလာဒုံ | ကျေးရွာအုပ်စု မကော |
| | | ကျေးရွာ မဟောဂ် |

| လူမျိုးစု | အိမ်ထောင်စုအရေအတွက် | ကိုးကွယ်သည့်ဘာသာ | အိမ်ထောင်စုအရေအတွက် |
|--|---------------------|----------------------|---------------------|
| လူမျိုးစု (၁) ---အဗ--- | ၆၂ | ဘာသာ (၁) ---ဗုဒ္ဓ--- | ၆၂ |
| လူမျိုးစု (၂) ----- | | ဘာသာ (၂) ----- | |
| လူမျိုးစု (၃) ----- | | ဘာသာ (၃) ----- | |
| လူမျိုးစုရော အခြား | | ဘာသာရော | |
| မသန်စွမ်းသူများ | အရေအတွက် ၁ | | |
| သက်တမ်းရှည်အိုများ (၆၅ နှစ် နှင့် အထက်) | ၃၇ (က=၅, မ=၈) | | |
| စာတေးရောင် | | | |

| လူမျိုးစု | အမျိုးသား (အရေအတွက်) | အမျိုးသမီး (အရေအတွက်) |
|---------------------|----------------------|-----------------------|
| လူမျိုးစု (၁) ----- | ၁၇၁ | ၁၆၂ |
| လူမျိုးစု (၂) ----- | | |
| လူမျိုးစု (၃) ----- | | |
| အခြား | | |
| အိမ်ထောင်စုစီး | | |

(ခ) အခြေခံအဆောက်အအုံ အသုံးအဆောင်များ

| စာသင်ကျောင်း | အမှတ် ခြစ်ပါ | ကျန်းမာရေး | အမှတ် ခြစ်ပါ | ဘာသာရေး အဆောက် အအုံများ | အမှတ် ခြစ်ပါ |
|-----------------|-------------------------------------|------------------|--------------------------|----------------------------|-------------------------------------|
| အသက်တန်းကျောင်း | <input type="checkbox"/> | ဆေးရုံ | <input type="checkbox"/> | စေတီ | <input type="checkbox"/> |
| အလယ်တန်းကျောင်း | <input type="checkbox"/> | ကျန်းမာရေးဌာန | <input type="checkbox"/> | ဘုန်းကြီးကျောင်း | <input checked="" type="checkbox"/> |
| မူလတန်းကျောင်း | <input checked="" type="checkbox"/> | ကျန်းမာရေးဌာနခွဲ | <input type="checkbox"/> | ဟိန္ဒူဘုရားကျောင်း | <input type="checkbox"/> |
| မူကြိုကျောင်း | <input type="checkbox"/> | ဆေးပေးခန်း | <input type="checkbox"/> | ခရစ်ယာန်ကျောင်း | <input type="checkbox"/> |
| အခြား | <input type="checkbox"/> | အခြား | <input type="checkbox"/> | ဂူ | <input type="checkbox"/> |
| | | | | အခြား | <input type="checkbox"/> |
| မှတ်ချက် | | မှတ်ချက် | | မှတ်ချက် | |



(ဂ) ကျွမ်းကျင်သူများမှတ်တမ်း (ကျေးရွာတွင်းနေထိုင်သော သို့မဟုတ် တံခြားရွာမှလာရောက်သော ကျွမ်းကျင်သူများ)

| (၁) စာသင်ကျောင်း | | | (၂) ကျန်းမာရေး | | | (၃) လက်မှုပညာရှင် | | |
|------------------|-------------------------------------|-------------------------------------|--------------------------|-------------------------------------|--------------------------|------------------------|-------------------------------------|--------------------------|
| | ရွာတွင်းနေထိုင်သူ | အခြားရွာမှလာသူ | | ရွာတွင်းနေထိုင်သူ | အခြားရွာမှလာသူ | | ရွာတွင်းနေထိုင်သူ | အခြားရွာမှလာသူ |
| မူလတန်းပြဆရာ/မ | <input checked="" type="checkbox"/> | <input checked="" type="checkbox"/> | ဆရာဝန် | <input type="checkbox"/> | <input type="checkbox"/> | လက်သမား | <input checked="" type="checkbox"/> | <input type="checkbox"/> |
| အထက်တန်းပြဆရာ/မ | <input type="checkbox"/> | <input type="checkbox"/> | လက်ထောက်ကျန်းမာရေးမှူး | <input type="checkbox"/> | <input type="checkbox"/> | ပန်းရံ | <input type="checkbox"/> | <input type="checkbox"/> |
| အလယ်တန်းပြဆရာ/မ | <input type="checkbox"/> | <input type="checkbox"/> | အမျိုးသမီးကျန်းမာရေးဆရာမ | <input type="checkbox"/> | <input type="checkbox"/> | လျှပ်စစ်ကျွမ်းကျင်သမား | <input type="checkbox"/> | <input type="checkbox"/> |
| မူကြိုဆရာ/မ | <input type="checkbox"/> | <input type="checkbox"/> | သားဖွားအေးရာမ | <input checked="" type="checkbox"/> | <input type="checkbox"/> | ရေပိုက်သွယ်သူ | <input type="checkbox"/> | <input type="checkbox"/> |
| အခြား | <input type="checkbox"/> | <input type="checkbox"/> | ပြည်သူ့ကျန်းမာရေးလုပ်သား | <input type="checkbox"/> | <input type="checkbox"/> | စက်ပြင်ဆရာ | <input type="checkbox"/> | <input type="checkbox"/> |
| မှတ်ချက် | | | မှတ်ချက် | 5 | | မှတ်ချက် | | |

(ဃ) ကျေးရွာသို့ ရောက်ရှိနိုင်သည့် လမ်းအခြေအနေ / ကျေးရွာတစ်ရွာသည် ၎င်း၏ ကျေးရွာအုပ်စုနှင့် ဆက်သွယ်ထားသော လမ်းအခြေအနေ (အောက်ပါတို့ကို ဝိုင်းပါ)

ကျောက်ကြမ်းလမ်း ကတ္တရာလမ်း ကွန်ကရစ်လမ်း မော်တော်ဆိုင်ကယ်လမ်း ✓
 ကျောက်ခင်းလမ်း မြေသားလမ်း ✓ လူသွားလမ်း ✓ အခြား _____

(င) ကျေးရွာဖွံ့ဖြိုးမှုစီမံချက်

- (၁) လူထုဗဟိုပြုစီမံကိန်းမစတင်မီ ဤကျေးရွာတွင် ကျေးရွာဖွံ့ဖြိုးမှု စီမံချက်ရှိခဲ့ပါသလား? ပိုင်ပါ
ရှိပါသည် (မရှိပါ) မသိပါ
- (၂) ရှိခဲ့ပါလျှင် ဤစီမံချက်ကို မည်သည့် ခုနှစ်တွင် ပြင်ဆင်ခဲ့ပါသနည်း? နှစ်-----/မသိပါ
- (၃) ဤစီမံချက်ကို ခြုံငုံနယ်မှ အတည်ပြုခဲ့ပါသလား? ပြုခဲ့ပါသည်/မပြုခဲ့ပါ /မသိပါ

(စ) ခရီးအကွာအဝေး

- (၁) ဤကျေးရွာ၏ဗဟိုမှ ၎င်းကျေးရွာအုပ်စု၏ဗဟိုအထိ ခရီးခိုင်မည်မျှကွာဝေးသနည်း? မိုင် ၂၉၉ /မသိပါ
- (၂) ဤကျေးရွာမှ ၎င်းကျေးရွာအုပ်စု၏ဗဟိုအထိ သွားလာရာတွင် ကြာမြင့်သည့်အချိန်။

ခြောက်သွေ့ရာသီတွင် ကြာချိန် ၀၁:၃၀ ၁နာရီ ထော်လာဂျီ/မော်တော်ဆိုင်ကယ်/ခြေလျင်/လား/မော်တော်ဘုတ်/
 အခြား -----
 မိုးရာသီတွင် ကြာချိန် ၀၁:၃၀ ၁နာရီ ထော်လာဂျီ/မော်တော်ဆိုင်ကယ်/ခြေလျင်/လား/မော်တော်ဘုတ်/
 အခြား -----

(ဆ) ပတ်ဝန်းကျင်ဆိုင်ရာ သဘာဝဘေးအန္တရာယ်

ဤကျေးရွာတွင် ရေကြီးခြင်းကဲ့သို့ သဘာဝဘေးအန္တရာယ်ကျရောက်ဖူးခြင်း ရှိပါသလား။
 မရှိပါ ရှိပါသည် ရှိလျှင် ဖော်ပြပါ -----

(ဇ) ကျေးရွာတွင် ဖွဲ့စည်းထားသော အဖွဲ့အစည်းများ

လူထုဗဟိုပြုစီမံကိန်းမတိုင်မီ ဤကျေးရွာတွင် ကျေးရွာဖွံ့ဖြိုးရေးအတွက် အစိုးရ (သို့) ရွာသားများကိုယ်တိုင် (သို့) စီမံကိန်းတစ်ခုခုမှ ဖွဲ့စည်းထားသည့် အဖွဲ့အစည်းများ ရှိပါသလား။

- (၁) စီမံကိန်းတစ်ခု -----
- (၂) -----



၂) အထွေထွေအုပ်ချုပ်ရေး ဦးစီးဌာန (GAD) မှ မှတ်တမ်းတင်ထားခြင်း
 ဤကျေးရွာသည် အထွေထွေအုပ်ချုပ်ရေး ဦးစီးဌာန (GAD) မှ မှတ်တမ်းတင်ထားမှု ရှိပါသလား။
 မရှိပါ ရှိပါသည်

ကျေးရွာခေါင်းဆောင်

အမည် ဦးဆိုက်စို

လက်မှတ်  နေ့စွဲ ၂၅-၁၀-၂၀၁၇

လူထုစည်းရုံးရေးမှူး

အမည် ဒေါ်အိအိအိ



ပုံစံ ၈-၂ - စီမံကိန်းတော်ဖွဲ့စည်းရေးစာတမ်း (PC 2)

လမ်းညွှန်ကော်သက်ဆိုင်ရာလူထုစည်းရုံးရေးများ/လက်ခံကော်မတီအဖွဲ့အစည်းများ/စီမံကိန်းတော်ဖွဲ့စည်းရေးစာတမ်း ဖြစ်ပေါ်စေရေးနှင့် ကျေးဇူးတင်ရာ အတွက် ဤစီမံကိန်းအဖွဲ့အစည်းများမှ စီမံကိန်းတော်ဖွဲ့စည်းရေးစာတမ်း ဖြစ်ပေါ်စေရေးနှင့် ကျေးဇူးတင်ရာ စည်းရုံးရေးများ/ပုဂ္ဂိုလ်တစ်ဦး အဖွဲ့ **၆၈၂၁၆၈၆၆**

နေ့စွဲ ၁၅.၂.၂၀၁၆ တော်ဝင်အမည်ပြင်ပါ ကော်မရှင်(၁) ကော်မရှင်(၂) ကော်မရှင်(၃)

ပြည်နယ်တိုင်း **မန္တလေးတိုင်း** မြို့နယ် **မင်းသင်း** ကျေးရွာ **မင်းသင်း**

| စီမံကိန်းအောင်မြင်မှုအဆင့်များ | စတင်သည့်နေ့ | ပြီးစီးသည့်နေ့ | အစည်းအဝေးတွင်တက်ရောက်သူအရေအတွက် | | |
|---|-------------|----------------|---------------------------------|--------------------|--|
| | | | အမျိုးသားအရေအတွက် | အမျိုးသမီးအရေအတွက် | လူမျိုးစုံ တက်ရောက်သူ အရေအတွက် လူမျိုးစုံမပါ |
| ၁. ကျေးရွာစီမံကိန်း မိတ်ဆက်အစည်းအဝေး | ၁၁.၁၂.၁၆ | ၁၁.၁၂.၁၆ | ၁၉ | ၂၅ | ၄၄ |
| ၂. ကျေးရွာဖွံ့ဖြိုးရေး စီမံချက်ရေးဆွဲခြင်း အစည်းအဝေး | ၄.၁.၂၀၁၆ | ၄.၁.၂၀၁၆ | ၂၄ | ၃၀ | ၅၄ |
| ၃. ကျေးရွာဆိုင်ရာ လုပ်ငန်း ဆုံးဖြတ်ချက်ချသည့်အစည်းအဝေး | ၄.၂.၁၆ | ၄.၂.၂၀၁၆ | ၉ | ၁၈ | ၂၇ |
| ၄. မြို့နယ်အဆင့်စီမံကိန်းရေးဆွဲရေးနှင့်အကောင်အထည်ဖော်ရေးကော်မတီ၏ စီမံကိန်း သုံးသပ်မှုအစည်းအဝေး | | | မလို | မလို | မလို |
| ၅. မြို့နယ် စီမံကိန်းရေးဆွဲရေးနှင့်အကောင်အထည်ဖော်ရေးကော်မတီ၏ဆုံးဖြတ်ချက်ကို ရွာသို့ အသိပေးအကြောင်းကြားသည့်အစည်းအဝေး | | | မလို | မလို | မလို |
| ၆. စီမံကိန်းလုပ်ငန်းစဉ်စီမံချက်ရေးဆွဲခြင်း အစည်းအဝေး | မလို | မလို | မလို | မလို | မလို |
| ၆.၁။ စီမံကိန်းလုပ်ငန်း အကောင်အထည်ဖော်ရေးအစီအစဉ် ရေးဆွဲခြင်း | | | | | |
| ၆.၂။ ဝယ်ယူရေးအစီအစဉ် ရေးဆွဲခြင်း | | | | | |



| စီမံကိန်းဆောင်ရွက်မှုအဆင့်များ | နေ့စွဲ | | အစဉ်အဆက်တွင်တက်ရောက်သူအရေအတွက် | | | |
|--|-------------|----------------|--------------------------------|--------------------|----------------------|---|
| | တောင်သည်နေ့ | ပြီးဆုံးသည်နေ့ | အမျိုးသားအရေအတွက် | အမျိုးသမီးအရေအတွက် | အစိတ်စိတ်စုစုအရအတွက် | လူမျိုးစု တက်ရောက်သူအရေအတွက် လူမျိုးစုအပေါ် |
| ၆. နားထောင်ရေးကော်ပိုကျူလင်းရှင်း | | | | | | |
| ၆.၄ ဖြစ်/တိမ်းအစီအစဉ် ရေးဆွဲခြင်း | | | | | | |
| ၇. စီမံကိန်းလုပ်ငန်းခွဲ တိုးတက်မှု ကော်ဇာကြည့်လေ့လာခြင်းအစဉ်အဆက် | မလို | မလို | မလို | မလို | မလို | မလို |
| ၇.၁ အစည်းအဝေး ပထမအကြိမ် | | | | | | |
| ၇.၂ အစည်းအဝေး ဒုတိယအကြိမ် | | | | | | |
| ၇.၃ အစည်းအဝေး တတိယအကြိမ် | | | | | | |
| ၈. စီမံကိန်းလုပ်ငန်းခွဲ အပြီးသတ်စစ်ဆေးခြင်းအစည်းအဝေး | | | | | | |
| ၉. လူထုစစ်ဆေးမှုအစည်းအဝေး | | | | | | |



ပုံစံ - ၀ - ၂ - စီမံကိန်းစတင်ပေးချိန်ဇယား (PC 2)

လမ်းညွှန်များ သက်ဆိုင်ရာ လူထုဝေခံမှုရေးရာ/လက်ထောက်နည်းပညာနည်းပညာများမှ စီမံကိန်းစတင်ပေးချိန်အဆင့်တစ်ခုစီပြီးစီးတိုင်း ကျေးရွာနှင့် ကျေးရွာအုပ်စုအတွက် ဤပုံစံကို ပြည့်စုံစွာ ဖြည့်စွက်ရမည်။

စတင်ပေးချိန်/နေ့ရက်: အမည် _____ ငါ့အဖွဲ့အစည်း _____

နေ့စွဲ: 26.7.2017 စတင်ပေးချိန်(၀) စတင်ပေးချိန်(၂) စတင်ပေးချိန်(၃)

ပြည်နယ်/တိုင်း: စစ်ကိုင်း၊ ပါမီလီတောင်၊ ကျေးရွာအုပ်စု ကလေး၊ ကျေးရွာ မလောက်

| စီမံကိန်းအမျိုးအမည်များ | နေ့စွဲ | | အစည်းအဝေးတွင်တက်ရောက်သူအရေအတွက် | | | |
|--|-------------|-----------------|---------------------------------|--------------------|---------------------|---|
| | စတင်သည့်နေ့ | ပြီးဆုံးသည့်နေ့ | အမျိုးသားအရေအတွက် | အမျိုးသမီးအရေအတွက် | အိမ်ထောင်စုအရေအတွက် | လူမျိုးစုတစ်ရပ်ချင်းအရေအတွက်နှင့် လူမျိုးစုအမည် |
| ၁။ ကျေးရွာစီမံကိန်း စတင်ပေးချိန်အစည်းအဝေး | 25.1.2017 | 26.1.2017 | 23 | 26 | 48 | မဟာ 48 |
| ၂။ ကျေးရွာဖွံ့ဖြိုးရေး စီမံချက်ရေးဆွဲခြင်းအစည်းအဝေး | 25.1.2017 | 26.1.2017 | 27 | 23 | 50 | မဟာ 30 |
| ၃။ ကျေးရွာအုပ်စု လုပ်ငန်းဆုံးဖြတ်ချက်ချသည့်အစည်းအဝေး | 4.2.2017 | 4.2.2017 | 30 | 23 | 53 | မဟာ 53 |
| ၄။ မြို့နယ်အဆင့် စီမံကိန်းရေးဆွဲရေး နှင့် အကောင်အထည်ဖော်ရေးကော်မတီ၏ စီမံကိန်း သုံးသပ်မှုအစည်းအဝေး | | | မလို | မလို | မလို | မလို |
| ၅။ မြို့နယ် စီမံကိန်းရေးဆွဲရေး နှင့် အကောင်အထည်ဖော်ရေး ကော်မတီ၏ဆုံးဖြတ်မှုကို ရွာသို့ အသိပေးအကြောင်းကြားသည့် အစည်းအဝေး | 10.3.2017 | 10.3.2017 | 26 | 26 | 52 | မဟာ 52 |
| ၆။ စီမံကိန်းလုပ်ငန်းစွဲစီမံချက်ရေးဆွဲခြင်းအစည်းအဝေး | 16.3.2017 | 16.3.2017 | 26 | 26 | 52 | မဟာ 52 |
| ၆.၁။ စီမံကိန်းလုပ်ငန်း အကောင်အထည်ဖော်ရေးအစီအစဉ် ရေးဆွဲခြင်း | 16.3.2017 | 16.3.2017 | 26 | 26 | 52 | မဟာ 52 |



| အမျိုးအမည် | 16.3.2017 | 16.3.2017 | 22 | 23 | မဟာ | 43 |
|---|-----------|-----------|----|----|-----|----|
| ၆.၃။ ဘဏ္ဍာရေးကုန်ကျမှု လျာထားအစီအစဉ် ရေးဆွဲခြင်း | | | | | | |
| ၆.၄။ ပြင်/ထိန်းအစီအစဉ် ရေးဆွဲခြင်း | | | | | | |
| ၇။ စီမံကိန်းလုပ်ငန်းခွဲ တိုးတက်မှု စောင့်ကြည့်အစည်းအဝေး | | | | | | |
| ၇.၁။ အစည်းအဝေး ပထမအကြိမ် | | | | | | |
| ၇.၂။ အစည်းအဝေး ဒုတိယအကြိမ် | | | | | | |
| ၇.၃။ အစည်းအဝေး တတိယအကြိမ် | | | | | | |
| ၈။ စီမံကိန်းလုပ်ငန်းခွဲ အပြီးသတ်စစ်ဆေးခြင်းအစည်းအဝေး | | | | | | |
| ၉။ လူထုစစ်ဆေးမှုအစည်းအဝေး | 16.7.2017 | 16.7.2017 | 20 | 19 | မဟာ | 39 |



ပုံစံ- ၈-၂ - စီမံကိန်းစက်ဝန်းအချိန်ဇယား (PC 2)

လက်ညှိနှိုင်းမှု သက်ဆိုင်ရာလူထုစည်းရုံးရေးအဖွဲ့/လက်ထောက်နည်းပညာမှူးများမှ စီမံကိန်းစက်ဝန်းအဆင့်တစ်ခုစီပြုစီစဉ်ပြီး ကျေးရွာအုပ်စုအတွက် ဤပုံစံကို ပြည့်စုံစွာ ရှင်းပြရမည်။

စည်းရုံးရေးမှူး/လက်ထောက် အမည် ဒေါ်ဒီအိအိအိ

နေ့၊ နံနက် ၂၅. ၁၀. ၂၀ ၁၇ စက်ဝန်းအားအမှတ်ကြိုပါ စက်ဝန်း(၀) စက်ဝန်း(၂) စက်ဝန်း(၃)

ပြည်နယ်/တိုင်း မန္တလေး ကျေးရွာအုပ်စု ကလေး ကျေးရွာ မလေး

| စီမံကိန်းစတင်ချက်အဆင့်များ | နေ့၊ နံနက် | | အစည်းအဝေးတွင်တက်ရောက်သူအရေအတွက် | | | |
|--|--------------|-----------------|---------------------------------|---------------------|----------------------|---|
| | စတင်သည့် နေ့ | ပြီးဆုံးသည့်နေ့ | အချိန်အရေအတွက် | အချိန်သုံး အရေအတွက် | အိမ်ထောင်စု အရေအတွက် | လူမျိုးစုတိုင်းရောက်သူ အရေအတွက် နှင့် လူမျိုးစုအမည် |
| ၁။ ကျေးရွာစီမံကိန်း မိတ်တက်အစည်းအဝေး | ၂၅. ၁၀. ၁၇ | ၂၅. ၁၀. ၁၇ | ၁၇ | ၂၆ | ၄၄ | ၁၁၁ ၄၃ |
| ၂။ ကျေးရွာဖွံ့ဖြိုးရေး စီမံချက်ရေးဆွဲခြင်း အစည်းအဝေး | ၂၅. ၁၀. ၁၇ | ၂၅. ၁၀. ၁၇ | ၁၈ | ၂၆ | ၄၄ | ၁၁၁ ၄၄ |
| ၃။ ကျေးရွာအုပ်စု လုပ်ငန်းစဉ်ကြိုတင်ချက်များကို အစည်းအဝေး | | | | | | |
| ၄။ ပြီးနယ်အဆင့် စီမံကိန်းရေးဆွဲရေး နှင့် အကောင်အထည် အထည့်ဖော်ရေးကော်မတီ၏ စီမံကိန်း သုံးသပ်မှု အစည်းအဝေး | | | | | | |
| ၅။ ပြီးနယ် စီမံကိန်းရေးဆွဲရေး နှင့် အကောင်အထည် ဖော်ရေး ကော်မတီ၏လုပ်ကြံမှုကို ရွာသို့ အသိပေး အကြောင်းကြားသည့် အစည်းအဝေး | | | | | | |
| ၆။ စီမံကိန်းလုပ်ငန်းစဉ်စီမံချက်ရေးဆွဲခြင်း အစည်းအဝေး | | | | | | |
| ၆.၁။ စီမံကိန်းလုပ်ငန်း အကောင်အထည်ဖော် ရေးဆွဲချက် အစည်းအဝေး | | | | | | |



၁၁။ပုံစံ ၈၃ ကျေးရွာဖွံ့ဖြိုးရေးဦးစားပေးအစီအစဉ်ရေးဆွဲခြင်း

ပုံစံ - ၈-၄ - ကျေးရွာမျှော်မှန်းချက် (FORM PC 4)

လမ်းညွှန်၊ ကျေးရွာမျှော်မှန်းချက် အစည်းအဝေးအပြီးတွင် ကျေးရွာ စီ/ထောက်သည် လူထုစည်းရုံးရေးမှူး၏ အကူအညီဖြင့် ဤပုံစံကို ဖြည့်သွင်းရမည်။ လူထုတက်ပြုစီမံကိန်း ရန်ပုံငွေသာမဟုတ်၊ အခြားရန်ပုံငွေများ အပေါ်အဝင် အခက်အခဲအားလုံး၊ ဦးစားပေး အစီအစဉ်များ၊ လုပ်ငန်းစဉ်များပါ ရေးသွင်းပါ။

စည်းရုံးရေးမှူးအမည် ဒေါ်ခင်စာအောင်

ရက်စွဲ၊ ၁၁-၃-၂၀၁၅ နှစ် ခုနှစ် တနှစ် ၈ နှစ်

| | | | |
|--|------------------------------|------------------------------|--------------------------|
| ပြည်နယ်/ တိုင်းဒေသကြီး <u>စစ်ကိုင်းတိုင်း</u> | မြို့နယ် <u>ပင်လည်ဘူး</u> | ကျေးရွာအုပ်စု <u>ကတော</u> | ကျေးရွာ <u>မဂဏာန်</u> |
|--|------------------------------|------------------------------|--------------------------|

(က) အခက်အခဲများ (အဓိက အခက်အခဲများအနက် အနည်းဆုံး ၅ ခု ရေးပါ)

| အမျိုးသားများဘက်မှ တင်ပြသော အခက်အခဲများ | အမျိုးသမီးများဘက်မှ တင်ပြသော အခက်အခဲများ |
|---|--|
| ၁ စာအုပ်အောက်ပါ မြေ မြင် | ၁ မင်စောက်-ပင်လည်ဘူး ဖွဲ့စည်းခြင်း |
| ၂ စားစနစ် (ဘာသာ) | ၂ မှု ဖြိုဖျက်ခြင်း (ဘာသာ) |
| ၃ မဂဏာန်- ပင်လည်ဘူး ဖွဲ့စည်းခြင်း | ၃ ဖွဲ့စည်းခြင်း |
| ၄ ဖွဲ့စည်းခြင်း (ဖျက်စီးခြင်း) | ၄ မင်စောက်-မဂဏာန် စာအုပ် (ဘာသာ) |
| ၅ မင်စောက်-မဂဏာန် စာအုပ် (ဘာသာ) | ၅ စာအုပ် ဖျက် (ဘာသာ) |

(ခ) မျှော်မှန်းချက် နောက် ၅ နှစ်ကြာကာလတွင် ကျေးရွာဖွံ့ဖြိုးမှုအတွက် အဓိက ရည်မှန်းချက်များ (၅ ခု)

| အမျိုးသားများဘက်မှ တင်ပြသော ရည်မှန်းချက် | အမျိုးသမီးများဘက်မှ တင်ပြသော ရည်မှန်းချက် |
|--|---|
| ၁ ဖွဲ့စည်းခြင်း အောက်ပါ ကျေးရွာ | ၁ ဖွဲ့စည်းခြင်း အောက်ပါ ကျေးရွာ |
| ၂ စာအုပ်အောက်ပါ မြေ မြင် | ၂ စာအုပ်အောက်ပါ မြေ မြင် |
| ၃ ဖွဲ့စည်းခြင်း အောက်ပါ ကျေးရွာ | ၃ စာအုပ်အောက်ပါ မြေ မြင် |
| ၄ စာအုပ်အောက်ပါ ကျေးရွာ | ၄ စာအုပ်အောက်ပါ မြေ မြင် |
| ၅ စာအုပ်အောက်ပါ ကျေးရွာ | ၅ စာအုပ်အောက်ပါ မြေ မြင် |

(ဂ) ကျေးရွာတွင် ၃ နှစ်အတွင်း ဆောင်ရွက်မည့် ဦးစားပေး လုပ်ငန်းများ (လူထုတက်ပြုစီမံကိန်း ရန်ပုံငွေသာမဟုတ်၊ အခြားရန်ပုံငွေများအတွက်ပါ ရေးသွင်းပြီး လူထုတက်ပြုစီမံကိန်း ရန်ပုံငွေဖြင့် ဆောင်ရွက်မည့် လုပ်ငန်းကို ခြစ်ပါ)

| ကျေးရွာ ဦးစားပေး ဖွံ့ဖြိုးရေး လုပ်ငန်းများ | ကျား/ မ/ ကျား+မ တင်ပြချက် | လူထုတက်ပြု စီမံကိန်းမှ ဆောင်ရွက်ရန် အမှန်ဖြစ်ပါ | ခန့်မှန်း ကုန်ကျငွေ | ခန့်မှန်း အကျိုးပြုဦးရေ |
|--|---------------------------|---|---------------------|-------------------------|
| ၁ ပင်လည်ဘူး- မဂဏာန် ဖွဲ့စည်းခြင်း | ကျား+မ | — | ၆၀၀၀၀၀၀ | ၃၂၀ |
| ၂ လမ်း | | | | |
| ၃ စာအုပ်အောက်ပါ မြေ မြင် မှု မှု စာအုပ် | ကျား+မ | — | ၆၀၀၀၀၀၀ | ၄၀ |
| ၄ ဖွဲ့စည်းခြင်း | ကျား+မ | — | ၇၀၀၀၀၀၀ | ၃၂၀ |
| ၅ စာအုပ်အောက်ပါ | ကျား+မ | — | | ၃၂၀ |
| ၆ ဖျက်စီးခြင်း | ကျား+မ | — | | ၄၀ |

ကျေးရွာစီမံကိန်း အထောက်အကူပြု ကော်မတီ ဥက္ကဋ္ဌ အတည်ပြုချက်

လက်မှတ် ထွန်းခင် ရက်စွဲ ၁၁-၃-၂၀၁၅



ပုံစံ ၈-၃ ကျေးရွာဖွံ့ဖြိုးရေး ဦးစားပေးအစီအစဉ် (Form PC 3)

လက်ညှိုးရွက်/ အဆင့် (၃) ကျေးရွာမှော်မှန်းချက်အစည်းအဝေး ပြီးဆုံးသောအခါ ကျေးရွာစီမံကိန်း အထောက်အကူပြုကော်မတီသည် လူထုစည်းရုံးရေးမှူးအကူအညီဖြင့် ဤပုံစံကိုပြည့်စုံအောင် ဖြည့်သွင်းရမည်။ အားလုံးသော အခက်အခဲအတားအဆီးများ၊ ဖွံ့ဖြိုးမှုဦးစားပေးအစီအစဉ်များ၊ လူထုလှုံ့ပြုစီမံကိန်း၏ ရန်ပုံငွေအရင်းအမြစ်နှင့် မသက်ဆိုင်သည့် လုပ်ငန်းများအားလုံးကိုဖော်ပြရမည်။

လူထုစည်းရုံးရေးမှူး/ဝန်ထမ်း အမည် ဒေါ်ခင်မာအိမ်
 ဝန်ထမ်းအား အမှတ်ခြိမ်းပါ (V) စက်ဝန်း(၁)၊ ဧကန်(၂) စက်ဝန်း (၃) စက်ဝန်း (၄)
 ပြည်နယ်/တိုင်း မန္တလေးတိုင်း ညွှန်ကြားမှု ညွှန်ကြားမှုဌာန မန္တလေး ကျေးရွာအုပ်စု ကလေး ကျေးရွာ မဂ်ဇာ

က. အခက်အခဲအတားအဆီးများအားဆွေးနွေးခြင်း - ယခုလက်ရှိအခြေအနေအထားတွင်ကျေးရွာဖွံ့ဖြိုးတိုးတက်ရေးအတွက် အဓိကအခက်အခဲအတားအဆီးများသည် မည်သည့်များဖြစ်ပါသနည်း(အမျိုးသား/သမီး အနည်းဆုံးအခက်အခဲ ၅ ခုစီဖော်ပြပါ)

| အမျိုးသား အဖွဲ့မှတင်ပြသောအခက်အခဲအတားအဆီးများ | အမျိုးသမီး အဖွဲ့မှတင်ပြသောအခက်အခဲအတားအဆီးများ |
|--|---|
| ၁ ဝါးရေမရှိခြင်း၊ ရေအရင်းအမြစ်မလုံခြုံခြင်း | ၁ အိမ်ထောင်စုအတွက် အလုပ်အကိုင် မရရှိခြင်း |
| ၂ ခက်ခြင်သစ်တော၊ တစ်ကောင်မြို့၊ လှေမရှိခြင်း | ၂ အလုပ်အကိုင် မရရှိခြင်း၊ မရရှိရန် ခက်ခဲခြင်း |
| ၃ မလေးစားမှု၊ မရရှိခြင်း၊ အခြားအခက်အခဲများ | ၃ အလုပ်အကိုင် မရရှိခြင်း၊ မရရှိရန် ခက်ခဲခြင်း |
| ၄ လူမှုရေး၊ စားနပ်ရိက္ခာ၊ အခြားအခက်အခဲများ | ၄ အလုပ်အကိုင် မရရှိခြင်း၊ မရရှိရန် ခက်ခဲခြင်း |
| ၅ လူမှုရေး၊ စားနပ်ရိက္ခာ၊ အခြားအခက်အခဲများ | ၅ အလုပ်အကိုင် မရရှိခြင်း၊ မရရှိရန် ခက်ခဲခြင်း |
| ၆ လူမှုရေး၊ စားနပ်ရိက္ခာ၊ အခြားအခက်အခဲများ | ၆ အလုပ်အကိုင် မရရှိခြင်း၊ မရရှိရန် ခက်ခဲခြင်း |
| ၇ လူမှုရေး၊ စားနပ်ရိက္ခာ၊ အခြားအခက်အခဲများ | ၇ အလုပ်အကိုင် မရရှိခြင်း၊ မရရှိရန် ခက်ခဲခြင်း |

ခ. မှော်မှန်းခြင်း- ဤကျေးရွာဖွံ့ဖြိုးတိုးတက်ရေးအတွက်နှောင်လာမည့် (၅) နှစ်အားရည်ရွယ်၍ ဆောင်ရွက်ရန်အတွက် မည်သည့်အရာများသည်အဓိကမှော်မှန်းချက်ဖြစ်သနည်း။

| အမျိုးသားအဖွဲ့မှတင်ပြသောမှော်မှန်းချက်များ | အမျိုးသမီးအဖွဲ့မှတင်ပြသောမှော်မှန်းချက်များ |
|---|--|
| ၁ ဝါးရေမရှိခြင်း၊ ရေအရင်းအမြစ်မလုံခြုံခြင်း | ၁ ခက်ခြင်သစ်တော၊ တစ်ကောင်မြို့၊ လှေမရှိခြင်း |
| ၂ အလုပ်အကိုင် မရရှိခြင်း | ၂ အလုပ်အကိုင် မရရှိခြင်း |
| ၃ လူမှုရေး၊ စားနပ်ရိက္ခာ၊ အခြားအခက်အခဲများ | ၃ အလုပ်အကိုင် မရရှိခြင်း |
| ၄ လူမှုရေး၊ စားနပ်ရိက္ခာ၊ အခြားအခက်အခဲများ | ၄ အလုပ်အကိုင် မရရှိခြင်း |
| ၅ လူမှုရေး၊ စားနပ်ရိက္ခာ၊ အခြားအခက်အခဲများ | ၅ အလုပ်အကိုင် မရရှိခြင်း |
| ၆ လူမှုရေး၊ စားနပ်ရိက္ခာ၊ အခြားအခက်အခဲများ | ၆ အလုပ်အကိုင် မရရှိခြင်း |
| ၇ လူမှုရေး၊ စားနပ်ရိက္ခာ၊ အခြားအခက်အခဲများ | ၇ အလုပ်အကိုင် မရရှိခြင်း |



ဂ. ဤကျေးရွာ၏ လာမည့် (၃) နှစ်အတွက် ဦးစားပေး ဖွံ့ဖြိုးတိုးတက်မှု လုပ်ငန်း အစီအစဉ်များအားဖော်ပြပါ။
 (လူထုဝဟိုပြုစီမံကိန်း ရံပုံငွေအတွက် အဆိုပြုသော အစီအစဉ်များကိုဦးစားပေး အဆင့်အလိုက်ဖော်ပြပြီး ကျန် လူထုဝဟိုပြု စီမံကိန်း ရန်ပုံငွေအရင်းအမြစ်နှင့် မပတ်သက်သည့်အစီအစဉ်များလည်းဖော်ပြရန်ဖြစ်သည်)

| | ကျေးရွာအတွက်ဦးစားပေးဖွံ့ဖြိုးတိုးတက်မှု လုပ်ငန်းစဉ်များ | အဆိုပြုလူ (အမျိုးသားများ/ အမျိုးသမီးများ/ အမျိုးသား+အမျိုးသမီး) | လူထုဝဟိုပြုစီမံကိန်းအတွက် အဆိုပြုသည် (ဦးစားပေးအဆင့် အလိုက်ဖော်ပြပါ) | ခန့်မှန်း ကုန်ကျ စရိတ် | အကျိုးခံစား ခွင့်ရှိသူခန့်မှန်းခြေ အရေအတွက် |
|---|---|---|---|------------------------|---|
| ၁ | ကျွန်းစာရေး နည်းပညာသင်တန်း | ၈၂၆ | ၂ ၁ | ၃၀၀၀၀၀ | ၃၃၅ |
| ၂ | စိုက်ပျိုးရေး နည်းပညာသင်တန်း | ၈၂၆ | ၄ ၂ | | ၈ |
| ၃ | စာရင်းကိုင်သင်တန်း | ၆ | ၆ ၃ | | ၈ |
| ၄ | အိတ်တွင်း-ဇွန်အတတ်ပညာသင်တန်း | ၆ | ၃ ၄ | | ၈ |
| ၅ | စိုက်ပျိုးရေး နည်းပညာသင်တန်း | ၈၂၆ | ၅ ၅ | | ၈ |
| ၆ | | | ၁ | | ၈ |

ဥက္ကဋ္ဌ ၊ ကျေးရွာစီမံကိန်းအထောက်အကူပြုကော်မတီမှအတည်ပြုသည်။

အမည် ဦး ကိုကျော် လက်မှတ် [Signature] နေ့ရက် ၉.၁.၂၀၁၆



ပုံစံ ၈-၃ ကျေးရွာခွဲ၊ ငြိမ်းရေး ဦးစားပေးအစီအစဉ် (Form PC 3)

လယ်ယာနှင့်ရွက်၊ အဆင့် (၃) ကျေးရွာမှော်မှန်းချက်အစည်းအဝေး ပြီးဆုံးသောအခါ ကျေးရွာပီပီမံကိန်း အထောက်အကူပြုကော်မတီသည် လူထုစည်းရုံးရေးများအကူအညီဖြင့် ဤပုံစံကိုပြည့်စုံအောင် ဖြည့်သွင်းရမည်။ အားလုံးသော အခက်အခဲအတားအဆီးများ၊ ဖွံ့ဖြိုးမှုဦးစားပေးအစီအစဉ်များ၊ လူထုလှုပ်ပြတ်မံကိန်း၏ ရန်ပုံငွေအရင်းအမြစ်နှင့် မသက်ဆိုင်သည့် လုပ်ငန်းများအားလုံးကိုဖော်ပြရမည်။

လူထုစည်းရုံးရေးများ/ဝန်ထမ်း အမည် ကျေးရွာခွဲ

နေ့စွဲ ၄.၁.၂၀၁၆ စက်ဝန်းအား အမှတ်ခြစ်ပါ (✓) စက်ဝန်း(၁) ဖြတ်စက်ဝန်း (၂) စက်ဝန်း (၃) စက်ဝန်း (၄)

| | | | |
|---------------------|----------------------|---------------|------------------|
| ပြည်နယ်/တိုင်း | မြို့နယ် | ကျေးရွာအုပ်စု | ကျေးရွာ |
| <u>ခင်္ဃာတိုင်း</u> | <u>မင်းလည်ခရိုင်</u> | <u>ကလေး</u> | <u>မဂ္ဂဗဟာန်</u> |

က. အခက်အခဲအတားအဆီးများအားဆွေးနွေးခြင်း - ယခုလက်ရှိအခြေအနေတွင်ကျေးရွာခွဲ၊ ငြိမ်းတိုးတက်ရေးအတွက် အဓိကအခက်အခဲအတားအဆီးများသည် မည်သည့်များဖြစ်ပါသနည်း (အမျိုးသား/သမီး အနည်းဆုံးအခက်အခဲ ၅ ခုစီဖော်ပြပါ)

| အမျိုးသား အဖွဲ့မှတင်ပြသောအခက်အခဲအတားအဆီးများ | အမျိုးသမီး အဖွဲ့မှတင်ပြသောအခက်အခဲအတားအဆီးများ |
|--|---|
| ၁ ဇွာတွင်း လမ်း၊ အခြေခံအဆောက်အအုံ | ၁ ကျေးရွာခွဲ၊ အခြေခံအဆောက်အအုံ |
| ၂ စားနပ်ရိက္ခာ၊ ကျန်းမာရေး၊ အခြေခံအဆောက်အအုံ | ၂ အခြေခံအဆောက်အအုံ၊ အခြေခံအဆောက်အအုံ |
| ၃ မြေဧက မရှိသဖြင့် စိုက်ပျိုးရေး မဖြစ်နိုင် | ၃ မင်းလည်ခရိုင် ကို အခြေခံအဆောက်အအုံ |
| ၄ ဇွာတွင်း စက်လမ်း များ မရှိသဖြင့် | ၄ ကျေးရွာခွဲ၊ အခြေခံအဆောက်အအုံ |
| ၅ စားနပ်ရိက္ခာ၊ အခြေခံအဆောက်အအုံ | ၅ များ စိုက်ပျိုးရေး၊ အခြေခံအဆောက်အအုံ |
| ကျေးရွာခွဲ၊ အခြေခံအဆောက်အအုံ | ဇွာတွင်း လမ်း၊ အခြေခံအဆောက်အအုံ |
| ကျေးရွာခွဲ၊ အခြေခံအဆောက်အအုံ | ကျေးရွာခွဲ၊ အခြေခံအဆောက်အအုံ |
| အခြေခံအဆောက်အအုံ | ကျေးရွာခွဲ၊ အခြေခံအဆောက်အအုံ |

ခ. မှော်မှန်းခြင်း- ဤကျေးရွာခွဲ၊ ငြိမ်းတိုးတက်ရေးအတွက်နောင်လာမည့် (၅) နှစ်အားရည်ရွယ်၍ ဆောင်ရွက်ရန်အတွက် မည်သည့်အရာများသည်အဓိကမှော်မှန်းချက်ဖြစ်သနည်း။

| အမျိုးသားအဖွဲ့မှတင်ပြသောမှော်မှန်းချက်များ | အမျိုးသမီးအဖွဲ့မှတင်ပြသောမှော်မှန်းချက်များ |
|--|---|
| ၁ ဇွာတွင်း လမ်း၊ အခြေခံအဆောက်အအုံ | ၁ ကျေးရွာခွဲ၊ အခြေခံအဆောက်အအုံ |
| ၂ စားနပ်ရိက္ခာ၊ ကျန်းမာရေး၊ အခြေခံအဆောက်အအုံ | ၂ အခြေခံအဆောက်အအုံ၊ အခြေခံအဆောက်အအုံ |
| ၃ မြေဧက မရှိသဖြင့် စိုက်ပျိုးရေး မဖြစ်နိုင် | ၃ မင်းလည်ခရိုင် ကို အခြေခံအဆောက်အအုံ |
| ၄ ဇွာတွင်း စက်လမ်း များ မရှိသဖြင့် | ၄ ကျေးရွာခွဲ၊ အခြေခံအဆောက်အအုံ |
| ၅ စားနပ်ရိက္ခာ၊ အခြေခံအဆောက်အအုံ | ၅ များ စိုက်ပျိုးရေး၊ အခြေခံအဆောက်အအုံ |
| ကျေးရွာခွဲ၊ အခြေခံအဆောက်အအုံ | ဇွာတွင်း လမ်း၊ အခြေခံအဆောက်အအုံ |
| ကျေးရွာခွဲ၊ အခြေခံအဆောက်အအုံ | ကျေးရွာခွဲ၊ အခြေခံအဆောက်အအုံ |
| အခြေခံအဆောက်အအုံ | ကျေးရွာခွဲ၊ အခြေခံအဆောက်အအုံ |



ဂ. ဤကျေးရွာ၏ လာမည့်(၃)နှစ်အတွက် ဦးစားပေး ဖွံ့ဖြိုးတိုးတက်မှု လုပ်ငန်း အစီအစဉ်များအားဖော်ပြပါ။
 (လူထုဝဟိုပြုစီမံကိန်း ရံပုံငွေအတွက် အဆိုပြုသော အစီအစဉ်များကိုဦးစားပေး အဆင့်အလိုက်ဖော်ပြပြီး ကျန် လူထုဝဟိုပြု စီမံကိန်း ရန်ပုံငွေအရင်းအမြစ်နှင့် မပတ်သက်သည့်အစီအစဉ်များလည်းဖော်ပြရန်ဖြစ်သည်)

| | ကျေးရွာအတွက်ဦးစားပေးဖွံ့ဖြိုးတိုးတက်မှု လုပ်ငန်းစဉ်များ | အဆိုပြုသူ (အမျိုးသားများ/ အမျိုးသမီးများ/ အမျိုးသား+အမျိုးသမီး) | လူထုဝဟိုပြုစီမံကိန်းအတွက် အဆိုပြုသည် (ဦးစားပေးအဆင့် အလိုက်ဖော်ပြပါ) | ခန့်မှန်း ကုန်ကျ စရိတ် | အကျိုးခံစား ခွင့်ရှိသူခန့်မှန်းခြေ အရေအတွက် |
|---|---|---|---|------------------------|---|
| ၁ | ရွာထွင်းလင်းရေး | ၈ / ၈ | ၂ | ၁ | ၃၀၀၀၀၀၀ |
| ၂ | ဆေးကုသရေး (ကျေးလက်) | ၈ / ၈ | ၄ | ၂ | ၃၃၅ |
| ၃ | စာကြည့်တိုက် | ၈ / ၈ | ၆ | ၃ | ၃၃၅ |
| ၄ | ရွာထဲ ဆေးရုံဆောက်လုပ် | ၈ / ၈ | ၃ | ၄ | ၃၃၅ |
| ၅ | မင်္ဂလာဆောင် + မင်္ဂလာဆောင် | ၈ / ၈ | ၅ | ၅ | ၃၃၅ |
| ၆ | (ရွာချစ်ဆောင်လမ်း) | | ၁ | | |

ဥက္ကဋ္ဌ ၊ ကျေးရွာစီမံကိန်းအထောက်အကူပြုကော်မတီမှအတည်ပြုသည်။

အမည် ဦးကျော်စွာ လက်မှတ် [Signature] ရက်စွဲ ၄.၃.၂၀၁၆



ပုံစံ - ၀ - ၃ ကျေးရွာဖွံ့ဖြိုးရေး ဦးစားပေးအစီအစဉ် (Form PC 3)

လယ်ယာဖွံ့ဖြိုးရေး အစဉ်(၃) ကျေးရွာဖွံ့ဖြိုးရေးအစီအစဉ်အောက်တွင် ပြုစုသောအခါ မြေအသွယ်အစဉ် အောက်တွင်
 ကော်မတီသည် လူထုစည်းရုံးရေးမှူးအကူအညီဖြင့် ဤပုံစံကိုပြည့်စုံစေရန် ပြည့်ဆည်းပေးရမည်။

လူထုစည်းရုံးရေးမှူး/ဝန်ထမ်း အမည် ဒေါ်အိန္ဒိယာ

နေ့စွဲ ၂၆.၇.၂၀၁၇ စက်ဝန်းအား အမှတ်ဖြစ်ပါ (V) စက်ဝန်း(၆)
 စက်ဝန်း(၂) စက်ဝန်း(၃) စက်ဝန်း(၄)

ပြည်နယ်/တိုင်း/တစ် ကိုဦး: ပြန်ယ် ပဲခူးပြည်နယ် ကျေးရွာအုပ်စု ရေငံသာ ကျေးရွာ မလောက်

က။ အခက်အခဲအတားအဆီးများအားရွေးအနွှဲခြင်း - ယခုလက်ရှိအခြေအနေတွင် ဤကျေးရွာဖွံ့ဖြိုးရေးအစီအစဉ်အောက်တွင်
 အဓိက အခက်အခဲအတားအဆီးများသည် မည်သည့်များဖြစ်ပါသနည်း။ (အမျိုးသား/သမီး အနည်းဆုံးအသက်အခဲ ၅ နှစ်ပေါ်ပြပါ)

| အမျိုးသား အဖွဲ့မှ တင်ပြသောအခက်အခဲအတားအဆီးများ | အမျိုးသမီး အဖွဲ့မှ တင်ပြသောအခက်အခဲအတားအဆီးများ |
|---|--|
| ၀ စွာတွင်း ဘွားဖာရား ခက်ခဲ | ၀ ဆောက်သုံးရ ချေမှုန်းရမည် |
| ၂ ကျေးရွာလမ်းဖွားအစဉ်အဆက်မပြတ် | ၂ စွာတွင်း ဘွားဖာရား ခက်ခဲ |
| ၃ စာသင်ကျောင်း ထိခိုက်ပျက်စီးမှုရှိခြင်း | ၃ စာသင်ကျောင်း ထိခိုက်ပျက်စီးမှုရှိခြင်း |
| ၄ RC / မူကြံ ကျောင်း ဆောက်မရှိခြင်း | ၄ ကျေးရွာလမ်း ဖွားအစဉ်အဆက်မပြတ် |
| ၅ ဆောက်သုံးရ ချေမှုန်းရမည် | ၅ မူကြံ ကျောင်း ဆောက်မရှိခြင်း |
| ၆ စက်မောင်း ဖွတ်ခက်ဖြင့် ယာယျာ တစ်ခုခုရှိခြင်း | ၆ နယ်စပ်တွင်း မူလကမူ ယာယျာ တစ်ခုခုရှိခြင်း |
| ၇ စိုက်ပျိုးရေး မှုန်းပျက်စီးမှုရှိခြင်း | ၇ ဓားဖြူရေး မှုန်းပျက်စီးမှုရှိခြင်း |
| ၈ ဓားဖြူရေး မှုန်းပျက်စီးမှုရှိခြင်း | ၈ စိုက်ပျိုးရေး မှုန်းပျက်စီးမှုရှိခြင်း |
| ၉ နယ်စပ်တွင်း မူလကမူ ယာယျာ တစ်ခုခုရှိခြင်း | ၉ စက်မှုပုံသေမှုရှိခြင်း |

ခ။ မျှော်မှန်းခြင်း - နောင်လာမည့် (၅) နှစ် အတွင်း ကျေးရွာဖွံ့ဖြိုးရေး မျှော်မှန်းလျာထားချက်များအား တင်ပြပါ။

| အမျိုးသားအဖွဲ့မှ တင်ပြသောမျှော်မှန်းချက်များ | အမျိုးသမီးအဖွဲ့မှ တင်ပြသောမျှော်မှန်းချက်များ |
|---|---|
| ၀ စွာတွင်းလမ်း ဖြေခင်း ဖြစ် | ၀ ရေကန် ရေချိုက်မှုဖြင့် ဆောက်ရွက်ခြင်း |
| ၂ စွာတွင်း ရေအောက်ခြင်း ဖြစ်ခြင်း | ၂ စွာတွင်းလမ်း ဖြေခင်း ဖြစ် |
| ၃ စာသင်ကျောင်း ထိခိုက်ပျက်စီးမှုရှိခြင်း | ၃ စာသင်ကျောင်း ထိခိုက်ပျက်စီးမှုရှိ ဆောက်ရွက် |
| ၄ RC / မူကြံ ကျောင်း ဆောက်ရွက်ခြင်း | ၄ စွာတွင်း ဘွားဖာရား ခက်ခဲ ဆောက်ရွက် |
| ၅ ရေကန် ရေချိုက်မှုဖြင့် ဆောက်ရွက်ခြင်း | ၅ မူကြံ ကျောင်း ဆောက်ရွက် |
| ၆ စက်မောင်း ဖွတ်ခက်ဖြင့် ယာယျာ တစ်ခုခုရှိခြင်း | ၆ နယ်စပ်တွင်း မူလကမူ ယာယျာ တစ်ခုခုရှိခြင်း |
| ၇ စိုက်ပျိုးရေး မှုန်းပျက်စီးမှုရှိခြင်း | ၇ ဓားဖြူရေး မှုန်းပျက်စီးမှုရှိခြင်း |
| ၈ ဓားဖြူရေး မှုန်းပျက်စီးမှုရှိခြင်း | ၈ စိုက်ပျိုးရေး မှုန်းပျက်စီးမှုရှိခြင်း |
| ၉ နယ်စပ်တွင်း မူလကမူ ယာယျာ တစ်ခုခုရှိခြင်း | ၉ စက်မှုပုံသေမှုရှိခြင်း |



က။ လူထုစီမံကိန်း၏ လာမည့် (၃) နှစ်အတွက် အကျုံးမဝင်သော ဦးစားပေး ဖွံ့ဖြိုးတိုးတက်မှု လုပ်ငန်း အစီအစဉ်များအားဖော်ပြပါ။

| အဆင့် | ကျေးရွာအတွက် ဦးစားပေး ဖွံ့ဖြိုးတိုးတက်မှု လုပ်ငန်းစဉ်များ | အဆိုပြုသူ (အမျိုးသားများ/ အမျိုးသမီးများ/အမျိုးသား+ အမျိုးသမီး) | ခန့်မှန်းကုန်စာ ဝင်ရက် | အကျုံးမဝင်စွာခွင့်ရှိသူ ခန့်မှန်းခြေ အရ အတွက် |
|-------|---|---|------------------------|---|
| ၁ | KG / မုလိကျောင်း | m + w | 15,000,000 | 825 |
| ၂ | စာသင်ကျောင်းဝင်းခြံ | m + w | 15,000,000 | 825 |
| ၃ | ရွာတွင်းကျောင်း | m + w | 15,000,000 | 825 |
| ၄ | ရွာတွင်းကမ်းခြေ | m + w | 15,000,000 | 825 |
| ၅ | ရေဖျော်ရေပိုက်လျှင် | m + w | 15,000,000 | 825 |
| | | | | |
| | | | | |

ခ။ လူထုစီမံကိန်း၏ လာမည့် (၃) နှစ်အတွက်အကျုံးမဝင်သော ဦးစားပေး ဖွံ့ဖြိုးတိုးတက်မှု လုပ်ငန်း အစီအစဉ်များအားဖော်ပြပါ။

| အဆင့် | ကျေးရွာအတွက် ဦးစားပေး ဖွံ့ဖြိုး တိုးတက်မှု လုပ်ငန်းစဉ်များ | အဆိုပြုသူ (အမျိုးသားများ/ အမျိုးသမီးများ/အမျိုးသား+ အမျိုးသမီး) | အခန်းကဏ္ဍ |
|-------|--|---|-----------|
| ၁ | ရွက်ပျိုးကျေးပျားပညာ | m + w | |
| ၂ | မွေးမြူရေးပျားပညာ | m + w | |
| ၃ | အိတ်တွင်း မွေးမြူပညာ | m + w | |
| ၄ | ကန်စိုက်ရေးပညာ | w | |
| ၅ | ကန်စိုက်ရေးပညာ | m | |
| | | | |
| | | | |
| | | | |

ဥက္ကဋ္ဌ၊ ကျေးရွာစီမံကိန်းအထောက်အကူပြုကော်မတီမှ အတည်ပြုသည်။

အမည် ----- လက်မှတ် ----- နေ့စွဲ 26.1.2017



ပုံစံ - ၈-၄ - ကျေးရွာမျှော်မှန်းချက် (FORM PC 4)

လမ်းညွှန်၊ ကျေးရွာမျှော်မှန်းချက် အစည်းအဝေးအပြီးတွင် ကျေးရွာ စီ/ထောက်သည် လူထုစည်းရုံးရေးမှူး၏ အကူအညီဖြင့် ဤပုံစံကို ဖြည့်သွင်းရမည်။ လူထုစည်းရုံးရေးမှူး၏ ရန်ပုံငွေသာမဟုတ်၊ အခြားရန်ပုံငွေများ အပါအဝင် အခက်အခဲအားလုံး၊ ဦးစားပေး အစီအစဉ်များ၊ လုပ်ငန်းစဉ်များပါ ရေးသွင်းပါ။

စည်းရုံးရေးမှူးအမည် ဒေါ်ခင်မာမာ
 ရက်စွဲ။ ၁၁-၃-၂၀၁၅ ပ နှစ် ဒု နှစ် တ နှစ် စ နှစ်
 ပြည်နယ်/ တိုင်းဒေသကြီး စစ်ကိုင်းတိုင်း မြို့နယ် ပင်လယ်ဘူး ကျေးရွာအုပ်စု တပေး ကျေးရွာ မဟောဂီ

(က) အခက်အခဲများ (အဓိက အခက်အခဲများအနက် အနည်းဆုံး ၅ ခု ရေးပါ)

| အမျိုးသားများဘက်မှ တင်ပြသော အခက်အခဲများ | အမျိုးသမီးများဘက်မှ တင်ပြသော အခက်အခဲများ |
|---|--|
| ၁ <u>ရေခဲ၊ ရေမရှိ</u> | ၁ <u>စာသင်ကျောင်းအုတ်ခဲအိုင်မရှိ</u> |
| ၂ <u>အလယ်တန်းကျောင်းမရှိ</u> | ၂ <u>မိသားစုဝန်ထမ်း အလုပ်</u> |
| ၃ <u>စာအုပ်စိုက်</u> | ၃ <u>၇၆၅၀ အားလုံးအား</u> |
| ၄ <u>စာသင်ကျောင်း မရှိ</u> | ၄ <u>အခက်အခဲများဖြင့်</u> |
| ၅ <u>မူကြိုကျောင်းမရှိ</u> | ၅ <u>စာသင်ကျောင်းမရှိ</u> |

(ခ) မျှော်မှန်းချက် နောက် ၅ နှစ်ကြာကာလတွင် ကျေးရွာဖွံ့ဖြိုးမှုအတွက် အဓိက ရည်မှန်းချက်များ (၅ ခု)

| အမျိုးသားများဘက်မှ တင်ပြသော ရည်မှန်းချက် | အမျိုးသမီးများဘက်မှ တင်ပြသော ရည်မှန်းချက် |
|--|---|
| ၁ | ၁ |
| ၂ | ၂ |
| ၃ | ၃ |
| ၄ | ၄ |
| ၅ | ၅ |

(ဂ) ကျေးရွာတွင် ၃ နှစ်အတွင်း ဆောင်ရွက်မည့် ဦးစားပေး လုပ်ငန်းများ (လူထုစည်းရုံးရေးမှူး၏ ရန်ပုံငွေသာမဟုတ်၊ အခြားရန်ပုံငွေများအတွက်ပါ ရေးသွင်းပြီး လူထုစည်းရုံးရေးမှူး၏ ရန်ပုံငွေဖြင့် ဆောင်ရွက်မည့် လုပ်ငန်းကို ခြစ်ပါ)

| ကျေးရွာ ဦးစားပေး ဖွံ့ဖြိုးရေး လုပ်ငန်းများ | ကျား/ မ/ ကျား+မ တင်ပြချက် | လူထုစည်းရုံးရေးမှူးမှ ဆောင်ရွက်ရန် အမှန်ဖြစ်ပါ | ခန့်မှန်း ကုန်ကျငွေ | ခန့်မှန်း အကျိုးပြုဦးရေ |
|--|---------------------------|--|---------------------|-------------------------|
| ၁ <u>ရေခဲ၊ ရေမရှိ</u> | ကျား+မ | — | | ၃၂၀ |
| ၂ <u>မူကြိုကျောင်းမရှိ</u> | ကျား+မ | — | | ၄၀ |
| ၃ <u>မိသားစုဝန်ထမ်း</u> | — | — | | ၃၂၀ |
| ၄ <u>မိသားစုဝန်ထမ်းအားလုံးအား</u> | ကျား+မ | — | | ၃၂၀ |
| ၅ <u>၇၆၅၀ အားလုံးအား</u> | ကျား+မ | — | | ၃၂၀ |
| ၆ <u>စာသင်ကျောင်းအုတ်ခဲအိုင်</u> | ကျား+မ | — | | ၄၀ |

ကျေးရွာစီမံကိန်း အထောက်အကူပြု ကော်မတီ ဥက္ကဋ္ဌ အတည်ပြုချက်
 လက်မှတ် စဥ့်ကူး ရက်စွဲ ၁၁-၃-၂၀၁၅



ပုံစံ - ၈ - ၃ ကျေးရွာခွဲ ငြိမ်းရေး ဦးစားပေးအစီအစဉ် (Form PC 3)

လမ်းညွှန်ချက်၊ အဆင့်(၃) ကျေးရွာမှော်မှန်းချက်အစည်းအဝေး ပြီးဆုံးသောအခါ ကျေးရွာစီမံကိန်း အထောက်အကူပြု ကော်မတီသည် လူထုစည်းရုံးရေးမှူးအကူအညီဖြင့် ဤပုံစံကိုပြည့်စုံအောင် ဖြည့်သွင်းရမည်။

လူထုစည်းရုံးရေးမှူး/ဝန်ထမ်း အမည် ဒေါ်ခင်ခင်ထွန်း

နေ့စွဲ ၂၅. ၁၁. ၂၀၁၇ စက်ဝန်းအား အမှတ်ခြစ်ပါ (✓) စက်ဝန်း(၁) စက်ဝန်း(၂) စက်ဝန်း(၃) စက်ဝန်း(၄)

| | | | |
|------------------|-------------------|---------------|--------------|
| ပြည်နယ်/တိုင်း | မြို့နယ် | ကျေးရွာအုပ်စု | ကျေးရွာ |
| <u>စစ်ကိုင်း</u> | <u>မင်္ဂလာဒုံ</u> | <u>ကယော</u> | <u>မဟောက</u> |

က၊ အခက်အခဲအတားအဆီးများအားဆွေးနွေးခြင်း - ယခုလက်ရှိအခြေအနေတွင် ဤကျေးရွာခွဲ ငြိမ်းတိုးတက်ရေးအတွက် အဓိက အခက်အခဲအတားအဆီးများသည် မည်သည်များဖြစ်ပါသနည်း။ (အမျိုးသား/သမီး အနည်းဆုံးအခက်အခဲ ၅ ခုစီဖော်ပြပါ)

| အမျိုးသား အဖွဲ့မှ တင်ပြသောအခက်အခဲအတားအဆီးများ | | အမျိုးသမီး အဖွဲ့မှတင်ပြသောအခက်အခဲအတားအဆီးများ | |
|---|-------------------------------------|---|-------------------------------------|
| ၁ | ကစား ဖွား ဂျပန် အင်အား ၇၆၆ | ၁ | ကစား ဖွား ဂျပန် အင်အား ၇၆၆ |
| ၂ | မုန့်ကျယ်ဖြူစွာပညာမသင်တာ ၇၆၆ | ၂ | မုန့်ကျယ်ဖြူစွာပညာမသင်တာ ၇၆၆ |
| ၃ | ဂျပန် ဆက်လမ်း ဖွား မကောင် ၆၆၆ | ၃ | ဂျပန် ဆက်လမ်း ဖွား မကောင် ၆၆၆ |
| ၄ | မီး ဖွား ရှေး ဖွား ၆၆၆ | ၄ | မီး ဖွား ရှေး ဖွား ၆၆၆ |
| ၅ | ဖွား လာ ရှေး အင်အား ၆၆၆ | ၅ | ဖွား လာ ရှေး အင်အား ၆၆၆ |
| ၆ | သောက်သုံး ရှေး ဖွား မကောင် ၆၆၆ | ၆ | သောက်သုံး ရှေး ဖွား မကောင် ၆၆၆ |
| ၇ | ပညာမသင်တာ ၇၆၆ နှင့် မြို့စား ဖွား | ၇ | ပညာမသင်တာ ၇၆၆ နှင့် မြို့စား ဖွား |
| ၈ | မရှိခြင်း | ၈ | မရှိခြင်း |
| ၉ | ကျေးဇူးတင် ကား ဖွား ၆၆၆ | ၉ | ကျေးဇူးတင် ကား ဖွား ၆၆၆ |
| ၁၀ | မိန်းမ ဖွား ၆၆၆ ဖွား ဖွား ဖွား ဖွား | ၁၀ | မိန်းမ ဖွား ၆၆၆ ဖွား ဖွား ဖွား ဖွား |
| ၁၁ | မိတ်တစ် ဖွား ဖွား ၆၆၆ | ၁၁ | မိတ်တစ် ဖွား ဖွား ၆၆၆ |
| ၁၂ | မိတ်တစ် ဖွား ဖွား ၆၆၆ | ၁၂ | မိတ်တစ် ဖွား ဖွား ၆၆၆ |
| ၁၃ | မိတ်တစ် ဖွား ဖွား ၆၆၆ | ၁၃ | မိတ်တစ် ဖွား ဖွား ၆၆၆ |
| ၁၄ | | ၁၄ | |

ခ၊ မျော်မှန်းခြင်း - နောင်လာမည့် (၅) နှစ် အတွင်း ကျေးရွာခွဲ ငြိမ်းရေး မျော်မှန်းလျာထားချက်များအား တင်ပြပါ။

| အမျိုးသားအဖွဲ့မှ တင်ပြသောမျော်မှန်းချက်များ | | အမျိုးသမီးအဖွဲ့မှ တင်ပြသောမျော်မှန်းချက်များ | |
|---|----------------------------|--|----------------------------|
| ၁ | ကျေးရွာ ဖွား အင်အား ၆၆၆ | ၁ | ကျေးရွာ ဖွား အင်အား ၆၆၆ |
| ၂ | ကျေးရွာ ဆက်လမ်း အင်အား ၆၆၆ | ၂ | ကျေးရွာ ဆက်လမ်း အင်အား ၆၆၆ |
| ၃ | ဂျပန် ဆက်လမ်း အင်အား ၆၆၆ | ၃ | ဂျပန် ဆက်လမ်း အင်အား ၆၆၆ |



| | | | |
|----|---------------------------------|----|---------------------------------|
| ၄ | ဣန္ဒြေဆက်လမ်းတံတား ဆေးကုသပုံစံ | ၄ | ဣန္ဒြေဆက်လမ်းတံတားဆေး ကုသပုံစံ |
| ၅ | ဣန္ဒြေဆက်လမ်း များ စာဖတ်စာ | ၅ | ဣန္ဒြေဆက်လမ်း များ စာဖတ်စာ |
| ၆ | ကျောက်/ကျောက်စွန်း ညွှန်စာဖတ်စာ | ၆ | ကျောက်/ကျောက်စွန်း ညွှန်စာဖတ်စာ |
| ၇ | စာသင်ကျောင်း ထိခံ များ ဆေးကုသ | ၇ | စာသင်ကျောင်း ထိခံ များ ဆေးကုသ |
| ၈ | ဆေးပေး ချိန် | ၈ | ဆေးပေး ချိန် |
| ၉ | ဆေးဝါး ထောက်ပံ့ များ | ၉ | ဆေးဝါး ထောက်ပံ့ များ |
| ၁၀ | ဆေးဝါး ထောက်ပံ့ များ | ၁၀ | ဆေးဝါး ထောက်ပံ့ များ |
| ၁၁ | ဆေးဝါး ထောက်ပံ့ များ | ၁၁ | ဆေးဝါး ထောက်ပံ့ များ |
| ၁၂ | မျိုးကောင်း မျိုးပျံ့ | ၁၂ | မျိုးကောင်း မျိုးပျံ့ |
| ၁၃ | | ၁၃ | |
| ၁၄ | | ၁၄ | |

၈။ လူထုပံ့ပိုးကိန်း၏ လာမည့် (၃) နှစ်အတွက် အကျုံးဝင်သော ဦးစားပေး ဖွံ့ဖြိုးတိုးတက်မှု လုပ်ငန်း အစီအစဉ်များအားဖော်ပြပါ။

| အဆင့် | ကျေးရွာအတွက် ဦးစားပေး ဖွံ့ဖြိုးတိုးတက်မှု လုပ်ငန်းစဉ်များ | အဆိုပြုသူ (အမျိုးသားများ/ အမျိုးသမီးများ/အမျိုးသား+ အမျိုးသမီး) | ခန့်မှန်းကုန်ကျ စရိတ် | အကျိုးခံစားခွင့်ရှိသူ ခန့်မှန်းခြေ အရေအတွက် |
|-------|---|---|-----------------------|---|
| ၁ | စာသင်ကျောင်း မြှင့်တင် | က+မ | ၄၁၁၈၆၀၀ | ၃၃၃ |
| ၂ | ကျွန်းကျောင်း ဆေးကုသ | က+မ | ၁၄၇၀၀,၀၀၀ | ၃၃၃ |
| ၃ | ကျွန်းကျောင်း ဆက်လမ်း ထုတ်ဖော် | က+မ | ၂၀,၀၀၀,၀၀၀ | ၃၃၃ |
| ၄ | ဣန္ဒြေဆက်လမ်း တံတား | က+မ | ၃၀,၀၀၀,၀၀၀ | ၃၃၃ |
| ၅ | ဣန္ဒြေဆက်လမ်း | က+မ | ၃၀,၀၀၀,၀၀၀ | ၃၃၃ |
| ၆ | ကျောက်/ကျောက်စွန်း ညွှန်စာဖတ်စာ | က+မ | ၁၅,၀၀၀,၀၀၀ | ၃၃၃ |
| ၇ | စာသင်ကျောင်း ထိခံ | က+မ | ၁၀,၀၀၀,၀၀၀ | ၃၃၃ |
| ၈ | | | | |
| ၉ | | | | |
| ၁၀ | | | | |



ဃ၊ လူထုစီမံကိန်း၏ လာမည့် (၃) နှစ်အတွက်အကျိုးမဝင်သော ဦးစားပေး ဖွံ့ဖြိုးတိုးတက်မှု လုပ်ငန်း အစီအစဉ်များအားဖော်ပြပါ။

| အစဉ် | ကျေးရွာအတွက် ဦးစားပေး ဖွံ့ဖြိုးတိုးတက်မှု လုပ်ငန်းစဉ်များ | အဆိုပြုသူ (အမျိုးသားများ/အမျိုးသမီးများ/အမျိုးသား+အမျိုးသမီး) | အခန်းကဏ္ဍ |
|------|---|---|-----------|
| ၁ | ခြံကန်ခြံ၊ မြေ၊ ဓါတ်၊ လုပ်ငန်း | ကျ. + မ | |
| ၂ | ဒါဗလ္လင်မြို့နယ် ငှက် | ကျ. + မ | |
| ၃ | အကိုး ၅၂၄၂ သက်သာ | ကျ. + မ | |
| ၄ | သန့်ရှေး ရွှေ | ကျ. + မ | |
| ၅ | ဆိုင်ကယ်ကြေးသင်တန်း | ကျ. + မ | |
| ၆ | မိ. ဗဟိုကောင်. ဗဟိုသုံး | ကျ. + မ | |
| ၇ | | | |
| ၈ | | | |
| ၉ | | | |
| ၁၀ | | | |

ဥက္ကဋ္ဌ၊ ကျေးရွာစီမံကိန်းအထောက်အကူပြုကော်မတီမှ အတည်ပြုသည်။

အမည် ဒေါ်အေးအေး လက်မှတ် (လက်မှတ်) နေ့ရက် ၂၅.၁၀.၂၀၂၇



၁၃။ အစည်းဝေးမှတ်တမ်းများ



လူထုဗဟိုပြုစီမံကိန်း
စစ်ကိုင်းဒေသကြီး၊ ပင်လည်ဘူးမြို့နယ်

ကျေးရွာအစည်းအဝေးမှတ်တမ်း

ကျေးရွာ မင်္ဂလာကန်.....
 ကျေးရွာအုပ်စု ကလေးကန်.....
 အစည်းအဝေးပြုလုပ်သည့်နေရာ ရွှေဘို.....
 အစည်းအဝေးပြုလုပ်သည့်နေ့ရက် ၂၅.၁၁.၂၀၁၇.....
 အစည်းအဝေးပြုလုပ်သည့် အကြောင်းအရာ ပထမဆုံး မိတ်ဆက် စာစဉ်၊ ကလေးကန်.....

အစည်းအဝေးတက်ရောက်သူဦးရေ။ ။ ကျား (၁၈) ဦး၊ မ (၂၆) ဦး = (၄၄) ဦး
ရည်ညွှန်းချက်။ ဆွေးနွေးချက်၊ ဆုံးဖြတ်ချက်၊ သဘောတူညီချက်၊ မှတ်တမ်းတင်သူ ပါဝင်ရမည်။

ဆွေးနွေးချက်

- * စာစဉ်၊ ကလေးကန်၊ စစ်ကိုင်း ဖွဲ့စည်းခြင်း၊ ကလေးကန်၊ ဖွဲ့စည်းခြင်း၊ ကိုဗိုလ်ချုပ်ကြီး
- * ကျေးရွာ ခေါင်းဆောင်မှ စုစည်းကာ ဖြေကြားခြင်း
- * ဝန်ထမ်းများမှ အထောက်အကူပြုခြင်း
- * လူထုဗဟိုပြု စီမံကိန်း ဂွယ်ဖွယ်ချက်ကော်မတီမှ ဖြေကြားခြင်း
- * မိတ်ဆက်စာစဉ်၊ ကလေးကန်၊ ကိုဗိုလ်ချုပ်ကြီး၊ ဖွဲ့စည်းခြင်း၊ ဖွဲ့စည်းခြင်း
- * လူထုဗဟိုပြု စီမံကိန်း မိတ်ဆက် (၁၅) ချက်မှ လူထုဗဟိုပြု စီမံကိန်း ဖြေကြားချက်ကို ကျေးရွာလူထုမှ ဖြေကြားခြင်း ၊ ငါ့မှ ဖွဲ့စည်းခြင်း ဖြေကြားခြင်း
- * စီမံကိန်း တွင် ကျား၊ မ ဂေါ် ကဏ္ဍကို ထည့်သွင်း ထားသော မျက်နှာချင်း ကလေးကန်၊ ဖွဲ့စည်းခြင်း
- ဝေဖန်ဆင်ခြင်ခြင်း ချက် ဖြေကြားခြင်း၊ ဖွဲ့စည်းခြင်း၊ ဖွဲ့စည်းခြင်း၊ ဖွဲ့စည်းခြင်း
- ကလေးကန် ယော စာစဉ် များ ဖွဲ့စည်းခြင်း
- CFITF များ ဖြေ ကျေးရွာ၊ ကလေးကန် ဖွဲ့စည်းခြင်း ဖွဲ့စည်းခြင်း ဖွဲ့စည်းခြင်း
- ကလေးကန် ဖွဲ့စည်းခြင်း ဖွဲ့စည်းခြင်း ကလေးကန် စီမံကိန်း ကလေးကန် ဖွဲ့စည်းခြင်း



ယုတ်မာမှု၊ လက်ဝါဒကနပ်၊ ငွေကြေးထိန်းသိမ်းရေး၊ ကိစ္စတစ်ခုခုဖြင့် အာဇာနည်
 ကပ်စားခြင်း၊ ငါးဖွယ် ဖောက်ဖျက်ခြင်း၊
 ကျွမ်းကျင်မှု၊ တာဝန်ဝတ္တရားများ ငါးဖွယ် ဖြစ်ပေါ်ခြင်း၊
 စီမံကိန်း၊ စက်ဝိုင်း၊ ကဏ္ဍစားကို ကျယ်ချဲ့ ဖြစ်ပေါ်ခြင်း -

ဆုံးဖြတ်ချက်

- ကျေးဇူးတင်မှု၊ နေရာထိုင်၊ ကျေးဇူး ဖွဲ့ဖြို၊ တိုးတတ်ရေးကို ပထမဆုံးက ထောက်ပံ့မှု
 ပေးပို့ခြင်း ပါဝင်ကြပါ
- စီမံကိန်း၊ အောက်ဆုံး၊ ဖွဲ့စည်းပုံ၊ ကျေးဇူး ယူထားလျှင်၊ တာဝန်ဝတ္တရား ပါဝင်ကြပါ
 စီမံကိန်း တာဝန်ဝတ္တရား တွင် တာဝန်ပေး၊ ကျေးဇူး နေရာထိုင်၊ ကျေးဇူး ကျေးဇူးတင်မှု
 ပေးပို့ခြင်း ဆောင်ရွက်ပါ။

သဘောတူညီချက်

ဆုံးဖြတ်ရေး၊ ရေးချုပ်များ၊ ဖက်ဒရယ်အစည်းအဝေးများ၊ ဗဟိုအဖွဲ့အစည်းများ၊ ချက်အမိန့်၊
 ကို ဖောက်ကျေးဇူး ယူနေ ဖြစ်၊ တာဝန်ဝတ္တရား ဖြစ်၊ တာဝန်ပေးမှု၊ ဆောင်ရွက်ကြပါ
 ဆုံးဖြတ်ချက် ဖွဲ့စည်းပုံ၊ ထည့်သွင်း၊ သဘောတူညီကြပါ ကျေးဇူးတင်မှု
 ဖြစ်ပေါ်ပါသည်။

မှတ်တမ်းတင်၊
 နေရာထိုင်၊
 ဦးနှင်းထွန်း၊
 ဖောက်ကျေးဇူး



လူထုဗဟိုပြုစီမံကိန်း

စစ်ကိုင်းဒေသကြီး၊ ပင်လည်ဘူးမြို့နယ်

ကျေးရွာအစည်းအဝေးမှတ်တမ်း

ကျေးရွာ အင်မာက

ကျေးရွာအုပ်စု ကလေး

အစည်းအဝေးပြုလုပ်သည့်နေရာ မ. ဘုန်းကော်ကြီး ကျောင်း ဓမ္မဂူ

အစည်းအဝေးပြုလုပ်သည့်နေ့ရက် ၂၅.၁၀.၂၀၁၇

အစည်းအဝေးပြုလုပ်သည့် အကြောင်းအရာ ကျေးရွာအစည်းအဝေး ပြန်လည်ဖွဲ့စည်းခြင်း

အစည်းအဝေးတက်ရောက်သူဦးရေ။ ။ ကျား(၁၇)ဦး၊ မ(၂၆)ဦး = (၄၃)ဦး
ရည်ညွှန်းချက်။ ဆွေးနွေးချက်၊ ဆုံးဖြတ်ချက်၊ သဘောတူညီချက်၊ မှတ်တမ်းတင်သူ ပါဝင်ရမည်။

ဆွေးနွေးချက်

- ကျေးရွာဆော့ကုန်ထမ်းခံစား ကျေးရွာလူထုသဘောထားကို ပေးဖြိုးဆွေးနွေးခြင်း။
- ယခင်နှစ်မြဲဆော့ကုန်ထမ်းခံစားမှုကို ပြန်လည်ဆောင်ရွက်ရန် ကျေးရွာလူထုသဘောတူညီချက်ဖြင့် ဆော့ကုန်ထမ်းခံစားမှုကို ဆောင်ရွက်ရန်။
ဆော့ကုန်ထမ်း - ဦးခိုင်ဝင်း
ဒေါ်သူဇာဦး ကိုဆိုးအပ်ခြင်း။
- ကျေးရွာကျေးမဝတီများကို ဆက်လက်ဆွဲအပ်ခြင်း။
ကျေးရွာစီ၊ ဆော့ကုန် - ဦးမောင်ဖြာ
ဒေါ်သန်းအေး
ဝပ်ယူရေးဆောင်ရွက်မတီ - ဦးထွန်းခ
- ဦးမောင်သန်း
- ဒေါ်သန်းနွဲ့
ဆေးဇာဦးကြီးကြပ်ရေး ကျေးမဝတီ - ဒေါ်တင်နုပဦး
- ဒေါ်တင်မာအိန်
- ဦးကံစိန်



၁၄။ ကဏ္ဍအလိုက် ဦးစားပေးဖွံ့ဖြိုးရေးလုပ်ငန်းစဉ်များ

နောက်ဆက်တွဲ (၄) ခြားနားသော အပိုင်းများအတွက် ဦးစားပေးဖွံ့ဖြိုးရေးလုပ်ငန်းစဉ် အနှစ်ချုပ်

မဟောက်

မှရင်းသည် VPSC တွင်ထားရှိရပါမည်၊ အခြားဌာနများနှင့် ညှိနှိုင်းရန်အတွက် မိတ္ထီလအား TPIC သို့ပို့ရပါမည်။ MIS data အနေဖြင့် သွင်းရန်မလိုအပ်ပါ။

| | အဆင့် | လုပ်ငန်း | မည်သူဦးစားပေးလဲ | ကျေးဇူးတင်တာဝန်ခံသူ (သို့) အုပ်စု | ပြင်ပမှမည်သူ ထောက်ပံ့မလဲ |
|-------------------------------------|-------|--------------------------------|---|-----------------------------------|--------------------------|
| အပြင်အထောက်အညှိ | ၁ | စာသင်ကျောင်း ဖြိုးဘား | <input type="checkbox"/> ကျား <input type="checkbox"/> မ | | |
| | ၂ | KG ကျောင်း ဆောင်ခမ်း | <input type="checkbox"/> ကျား <input type="checkbox"/> မ | | |
| | ၃ | ဂွဗျစ် ဆက်လမ်း ဖြည်း | <input type="checkbox"/> ကျား <input type="checkbox"/> မ | | |
| | ၄ | ဂွဗျစ် တံတား လမ်း | <input type="checkbox"/> ကျား <input type="checkbox"/> မ | | |
| | ၅ | ကွဲတွင်း လမ်း | <input type="checkbox"/> ကျား <input type="checkbox"/> မ | | |
| | ၆ | ဂေကန် ဂေပျို ကွဲတွင်း | <input type="checkbox"/> ကျား <input type="checkbox"/> မ | | |
| | ၇ | | <input type="checkbox"/> ကျား <input type="checkbox"/> မ | | |
| | ၈ | | <input type="checkbox"/> ကျား <input type="checkbox"/> မ | | |
| အထောက်အပံ့ပေးရန်အတွက် များစွာလိုအပ် | ၁ | ဖိုးကပျို၊ မွေးမြူရေး လုပ်ငန်း | <input type="checkbox"/> ကျား <input type="checkbox"/> မ | | |
| | ၂ | ခိုမ်တွင်း မျှလုပ်ငန်း | <input type="checkbox"/> ကျား <input type="checkbox"/> မ | | |
| | ၃ | ဆိုင်ကယ်လင် သစ်တော | <input type="checkbox"/> ကျား <input type="checkbox"/> မ | | |
| | ၄ | စပါး မျိုး ကောင်း မျိုး ဘို | <input type="checkbox"/> ကျား <input type="checkbox"/> မ | | |
| | ၅ | | <input type="checkbox"/> ကျား <input type="checkbox"/> မ | | |
| | ၆ | | <input type="checkbox"/> ကျား <input type="checkbox"/> မ | | |
| | ၇ | | <input type="checkbox"/> ကျား <input type="checkbox"/> မ | | |
| | ၈ | | <input type="checkbox"/> ကျား <input type="checkbox"/> မ | | |



| | | | | | | |
|---------------------|---|----------------------|-------------------------------------|-----|--|--|
| ကျန်းမာရေးနှင့်အထကရ | ၁ | ဆေးဝါးထောက်ပံ့မှု | <input checked="" type="checkbox"/> | ကုသ | | |
| | ၂ | ဆေးဝါးပေးခြင်း | <input checked="" type="checkbox"/> | ကုသ | | |
| | ၃ | | <input type="checkbox"/> | ကုသ | | |
| | ၄ | | <input type="checkbox"/> | ကုသ | | |
| | ၅ | | <input type="checkbox"/> | ကုသ | | |
| | ၆ | | <input type="checkbox"/> | ကုသ | | |
| | ၇ | | <input type="checkbox"/> | ကုသ | | |
| | ၈ | | <input type="checkbox"/> | ကုသ | | |
| ပညာရေး | ၁ | အသစ်ကျောင်းဖွဲ့ခြင်း | <input type="checkbox"/> | ကုသ | | |
| | ၂ | | <input type="checkbox"/> | ကုသ | | |
| | ၃ | | <input type="checkbox"/> | ကုသ | | |
| | ၄ | | <input type="checkbox"/> | ကုသ | | |
| | ၅ | | <input type="checkbox"/> | ကုသ | | |
| | ၆ | | <input type="checkbox"/> | ကုသ | | |
| | ၇ | | <input type="checkbox"/> | ကုသ | | |
| | ၈ | | <input type="checkbox"/> | ကုသ | | |
| အခြား | ၁ | ကစားရုံယူဆောင် | <input type="checkbox"/> | ကုသ | | |
| | ၂ | ဈေးငွေ | <input type="checkbox"/> | ကုသ | | |
| | ၃ | | <input type="checkbox"/> | ကုသ | | |
| | ၄ | | <input type="checkbox"/> | ကုသ | | |
| | ၅ | | <input type="checkbox"/> | ကုသ | | |
| | ၆ | | <input type="checkbox"/> | ကုသ | | |
| | ၇ | | <input type="checkbox"/> | ကုသ | | |